

**Semana 35**

**INFORME DE MERCADOS FINANCIEROS**

**31 de agosto de 2022**

---

*Este es un documento de trabajo informativo. Su contenido no compromete al Banco de la República ni a su Junta Directiva.*

*Únicamente incluye las operaciones de los establecimientos de crédito en Colombia para agregados monetarios y crediticios. Por tanto no se tienen en cuenta las operaciones de sus sucursales en el exterior.*

## Contenido

<b>1. COMPORTAMIENTO DE LAS TASAS DE INTERÉS .....</b>	<b>4</b>
A. RESUMEN .....	4
B. TASAS DE INTERÉS DEL MERCADO MONETARIO Y TASAS OIS .....	5
C. TASAS DE INTERÉS PASIVAS.....	5
D. TASAS DE INTERÉS ACTIVAS .....	6
E. TASAS DE INTERÉS REALES .....	7
F. TASA PONDERADA DE CAPTACIÓN Y TASA DE COLOCACIÓN TOTAL.....	8
G. TASAS DE INTERÉS DE DEUDA PÚBLICA .....	8
<b>2. MARGEN DE INTERMEDIACIÓN Y SPREADS.....</b>	<b>9</b>
<b>3. LIQUIDEZ PRIMARIA .....</b>	<b>14</b>
<b>4. DEPÓSITOS Y AGREGADOS MONETARIOS .....</b>	<b>16</b>
<b>5. CARTERA.....</b>	<b>19</b>
<b>6. INVERSIONES .....</b>	<b>23</b>
A. INVERSIONES DE LOS ESTABLECIMIENTOS DE CRÉDITO .....	23
<b>8. ACTIVOS EXTERNOS .....</b>	<b>24</b>
A. RESERVAS INTERNACIONALES .....	24
<b>9. ENDEUDAMIENTO EXTERNO DE LOS ESTABLECIMIENTOS DE CRÉDITO .....</b>	<b>25</b>
A. ENDEUDAMIENTO EXTERNO DE LOS ESTABLECIMIENTOS DE CRÉDITO – SALDO POR PLAZOS.....	25
<b>10. MERCADOS FINANCIEROS INTERNACIONALES .....</b>	<b>26</b>
A. PRINCIPALES NOTICIAS DE LA SEMANA .....	26
B. TASAS DE INTERÉS DE BANCOS CENTRALES .....	27
C. INFLACIÓN OBSERVADA Y SUS EXPECTATIVAS.....	28
D. PRINCIPALES TASAS DE LOS MERCADOS MONETARIOS INTERNACIONALES .....	28
E. INDICADORES DE PERCEPCIÓN DE RIESGO .....	28
F. MERCADO DE RENTA FIJA.....	30
G. MERCADO DE RENTA VARIABLE .....	30
H. MERCADO CAMBIARIO .....	31
I. PRECIOS DE LAS MATERIAS PRIMAS .....	32
<b>11. MERCADO CAMBIARIO EN COLOMBIA.....</b>	<b>34</b>
A. TASAS Y VOLÚMENES DEL MERCADO DE CONTADO .....	34
B. TASAS Y VOLÚMENES DEL MERCADO A FUTURO .....	35
<b>12. MERCADO DE DEUDA PÚBLICA EN COLOMBIA.....</b>	<b>36</b>
A. EMISIONES DE DEUDA PÚBLICA .....	36
B. CURVA DE RENDIMIENTOS DE LA DEUDA PÚBLICA.....	37
C. COMPRAS NETAS DE DEUDA PÚBLICA.....	38
D. INVERSIONISTAS EXTRANJEROS EN EL MERCADO DE DEUDA PÚBLICA.....	39
E. BONOS DE DEUDA PÚBLICA DENOMINADOS EN DÓLARES .....	39
<b>13. MERCADO DE RENTA VARIABLE EN COLOMBIA .....</b>	<b>40</b>
<b>14. FONDOS DE PENSIONES .....</b>	<b>41</b>
A. INVERSIONES DE LOS FONDOS DE PENSIONES OBLIGATORIAS .....	41

**ANEXOS ..... 42**

- AGREGADOS MONETARIOS Y CREDITICIOS ..... 43
- MERCADO CAMBIARIO..... 52
- MERCADO DE DEUDA PÚBLICA..... 54
- FUENTES DE LA BASE MONETARIA E INTERVENCIÓN EN EL MERCADO CAMBIARIO..... 56
- COMPOSICIÓN DE LAS RESERVAS INTERNACIONALES ..... 58

# 1. Comportamiento de las tasas de interés

## a. Resumen

Tasas (e.a) 1/	Fecha 26-ago-22	Monto semanal MM de pesos	Monto Promedio Semanal		1 semana	1mes	Variación (pb)		año completo
			año 2021	Corrido 2022			13 semanas	año corrido	
Intervención BR	9,00	n.a	n.a	n.a	0	150	300	600	725
IBR Overnight	9,01	n.a	n.a	n.a	0	152	300	602	725
IBR 1 mes (Tasa fija de OIS)	9,00	n.a	n.a	n.a	0	24	300	598	723
IBR 3 meses (Tasa fija de OIS)	9,85	n.a	n.a	n.a	9	56	269	639	783
IBR 6 meses (Tasa fija de OIS)	10,49	n.a	n.a	n.a	18	31	239	635	810
<b>Pasivas</b>									
TIB	9,03	3.134	3.287	3.834	-1	155	302	604	726
DTF 2/	10,92	2.239	930	1.329	49	91	352	769	890
Captación < 90 días 3/	7,78	477	366	440	34	101	294	548	644
Captación a 90 días 3/	10,87	2.303	974	1.381	39	76	347	763	884
Captación 91-179 días 3/	10,57	769	521	666	7	58	276	683	837
Captación a 180 días 3/	11,21	677	515	717	19	66	334	746	879
Captación a 181-360 días 3/	13,12	1.446	765	1.289	-11	97	338	851	1034
Captación > 360 días 3/	15,13	939	556	1.014	-66	62	312	940	1154
Total captación de CDT	11,74	6.611	3.698	5.508	-74	89	315	814	910
Ahorro 4/	4,24	n.a	n.a	n.a	-2	86	159	299	326
<b>Activas*</b>									
	19-ago-22	Monto semanal	Monto promedio Semanal Corrido desde 01-Jul-2022		1 semana	1mes	* 13 semanas	* año corrido	* año completo
Comercial 5/	14,60	3.364	3.940	338	-8	138	n.d.	n.d.	n.d.
Tesorería	11,70	124	338	338	4	-11	n.d.	n.d.	n.d.
Preferencial /6	13,59	880	1.237	2.365	-23	99	n.d.	n.d.	n.d.
Ordinario 6/	15,14	2.360	2.365	1.116	-1	116	n.d.	n.d.	n.d.
Consumo 7/	24,07	1.685	1.955	80	162	n.d.	n.d.	n.d.	n.d.
Consumo sin libranza	27,08	1.208	1.331	52	197	n.d.	n.d.	n.d.	n.d.
Consumo a través de libranza	16,46	477	624	65	71	n.d.	n.d.	n.d.	n.d.
Tarjeta de crédito (Personas) 8/	30,33	783	822	39	92	n.d.	n.d.	n.d.	n.d.
Vivienda No VIS 9/	13,48	235	335	15	79	n.d.	n.d.	n.d.	n.d.
Microcrédito 10/	34,74	191	216	39	166	n.d.	n.d.	n.d.	n.d.
Activa Ponderada 11/	17,89	-	-	-22	140	n.d.	n.d.	n.d.	n.d.
Comercial BR 12/	14,69	-	-	-10	132	n.d.	n.d.	n.d.	n.d.
<b>Pasivas</b>									
Pasiva Ponderada	11,25	n.a	n.a	n.a	62	383	567	909	884
<b>Deuda Pública 13/</b>									
	26-ago-22	Monto semanal	Monto Promedio Semanal año 2021 Corrido 2022		1 semana	1mes	13 semanas	año corrido	año completo
2 años (TES Jul 2024)	10,92	550	1.801	1.686	0	-89	131	410	600
3 años (TES Nov 2025)	11,21	885	1.031	1.039	-6	-121	108	384	543
6 años (TES Abr 2028)	11,68	1.121	633	863	-18	-104	112	373	501
8 años (TES Sep 2030)	11,84	718	580	609	-13	-100	99	373	483
10 años (TES Jun 2032)	11,94	609	497	641	-5	-96	98	374	456
12 años (TES Oct 2034)	11,90	437	684	414	-8	-106	67	361	432

Fuente: Banco de la República y Bloomberg. Cálculos con información de los formatos 414 (a partir de 1 de julio de 2022) y 441 de la Superintendencia Financiera de Colombia.

1/ La tasa de intervención y las tasas IBR corresponden a la tasa diaria.

2/ El cálculo de la DTF se hace sobre las captaciones a 90 días de Bancos, Corporaciones Financieras y Compañías de Financiamiento Comercial. La DTF corresponde a la calculada en la respectiva fecha con información del viernes anterior hasta el jueves de misma semana y tiene vigencia para la siguiente semana.

3/ Las tasas de captación corresponden a la información de CDT por plazos. Incluye la información para el total de sistema financiero.

4/ Incluye el rendimiento de los depósitos de ahorro ordinarios activos y las cuentas AFC.

5/ Promedio ponderado por monto de las tasa de crédito ordinarios, preferenciales y de tesorería. A partir del corte al 01-jul-2022, el cálculo de estas submodalidades incluyen los créditos de construcción de proyectos de vivienda otorgados a empresas

6/ No incluye créditos ordinarios entre 1 y 30 días.

7/ No incluye tarjetas de crédito. A partir de la información con corte al 01-jul-2022, el cálculo de los créditos de consumo incluye los créditos con plazos entre 1 y 30 días

8/ Calculada sin tener en cuenta consumos a 1 mes ni avances en efectivo.

9/ Promedio ponderado de los créditos desembolsados para adquisición de vivienda en pesos y en UVR (para estos últimos, antes de realizar el promedio ponderado a la tasa se le suma la variación anual promedio de la UVR de la respectiva semana).

10/ Incluye créditos de redescuento

11/ Promedio ponderado por monto de las tasas de crédito de consumo, preferencial, ordinario y tesorería. Debido a la alta rotación del crédito de tesorería, su ponderación se estableció como la quinta parte de su desembolso semanal.

12/ Promedio ponderado por monto de las tasa de crédito ordinarios, preferenciales y un quinto del desembolso de tesorería.

13/ TES tasa fija en pesos. Las tasas corresponden al promedio ponderado por monto de las negociaciones en SEN y MEC.

\* La información de tasas activas es de carácter provisional y aún se encuentra en proceso de revisión

No se calculan variaciones 13 semanas, año corrido y año completo debido a que las tasas agregadas obtenidas a partir del 1 de julio de 2022 (formato 414) no son estrictamente comparables con las anteriores obtenidas a partir del formato 88.

Nota: a partir del 01 de jul/2022 la información de tasas activas proviene del formato 414 de la Superintendencia Financiera de Colombia. Las tasas obtenidas con la nueva fuente no son estrictamente comparables con las anteriores obtenidas a partir del formato 88.

**b. Tasas de interés del mercado monetario y tasas OIS**

Tasa de intervención del Banrep, Tasa Interbancaria (TIB), DTF\*, Tasa de Simultáneas e IBR

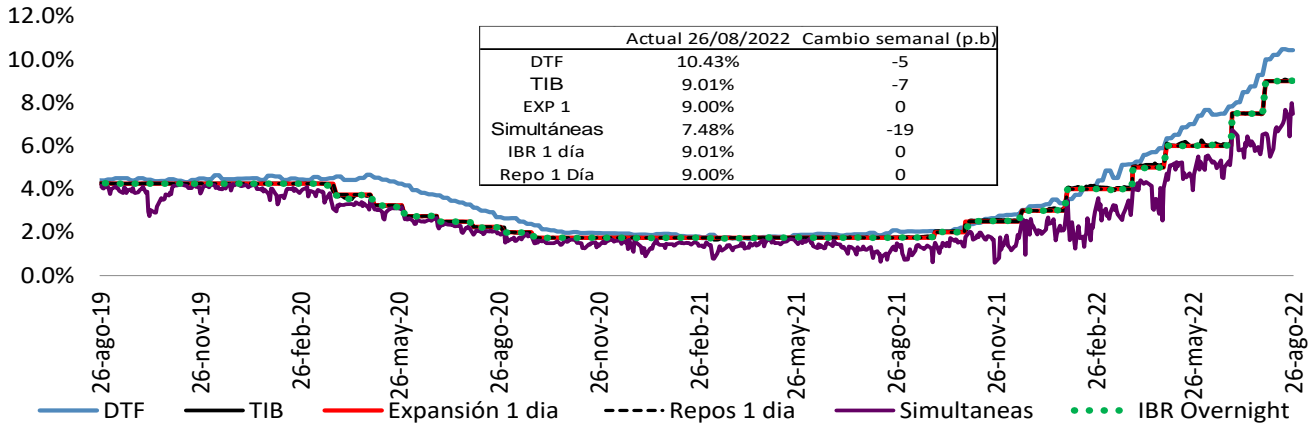

Fuente: Banco de la República. Superintendencia Financiera de Colombia y SEN.

\*Semana de cálculo

**Tasas IBR y OIS por plazos**

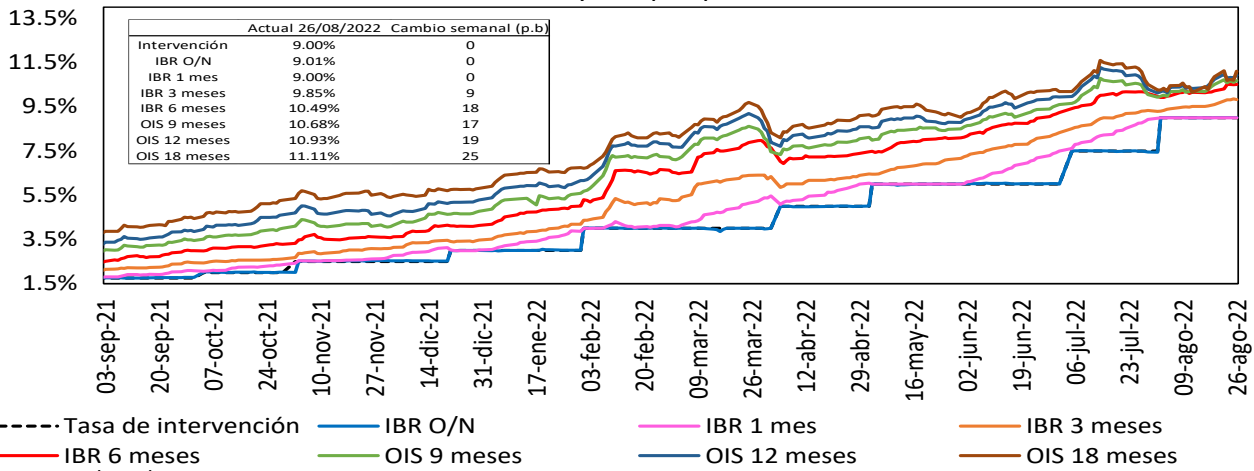

Fuente: Bloomberg, Banrep.

**c. Tasas de interés pasivas**

Tasas de interés pasivas: Ahorro y CDT

(Promedio semanal ponderado por monto)

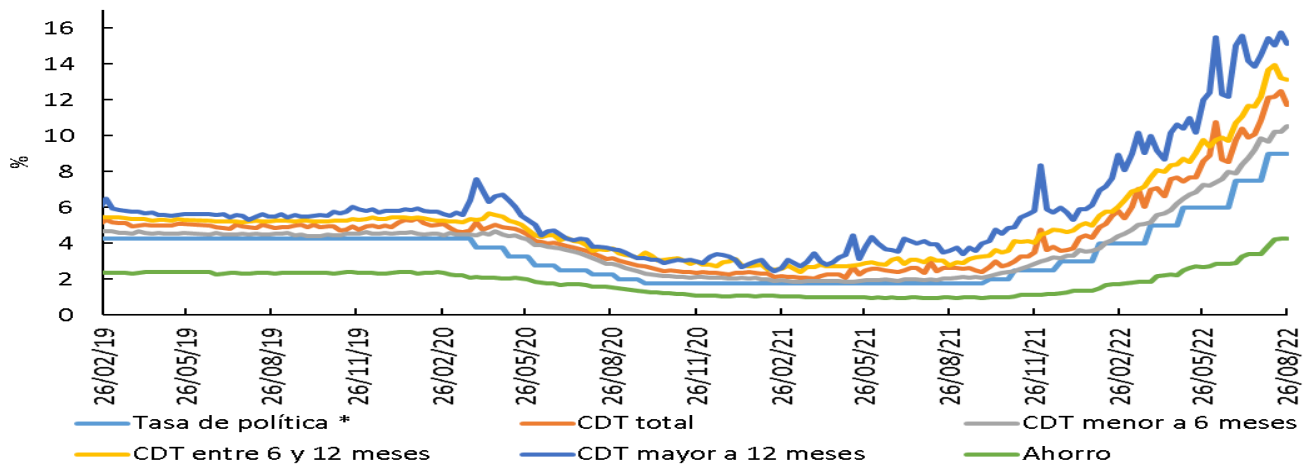

\*Para la tasa de política monetaria, corresponde a la vigente del mes.

Fuente: Cálculos Banco de la República, Formato 441 de la Superintendencia Financiera de Colombia.

## d. Tasas de interés activas

### Tasa de interés Cartera de Consumo

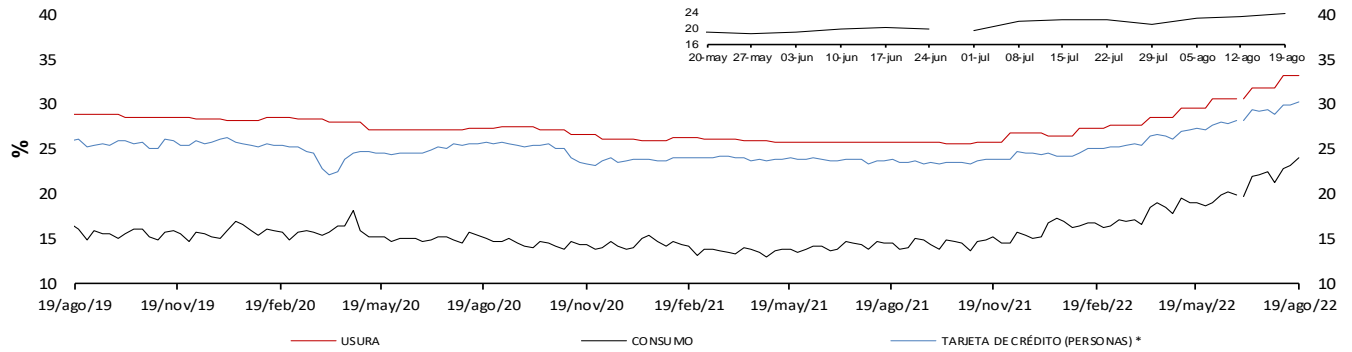

### Tasa de interés Cartera Comercial

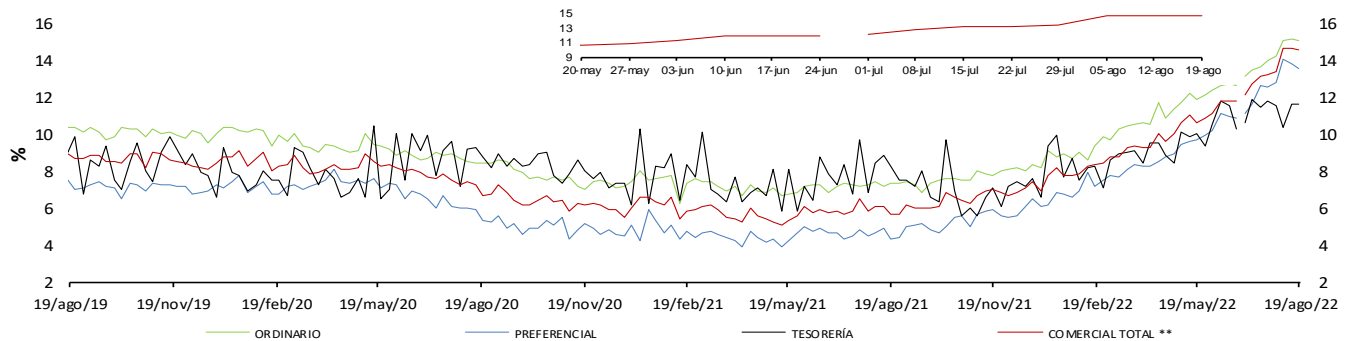

### Tasa de interés Cartera Vivienda

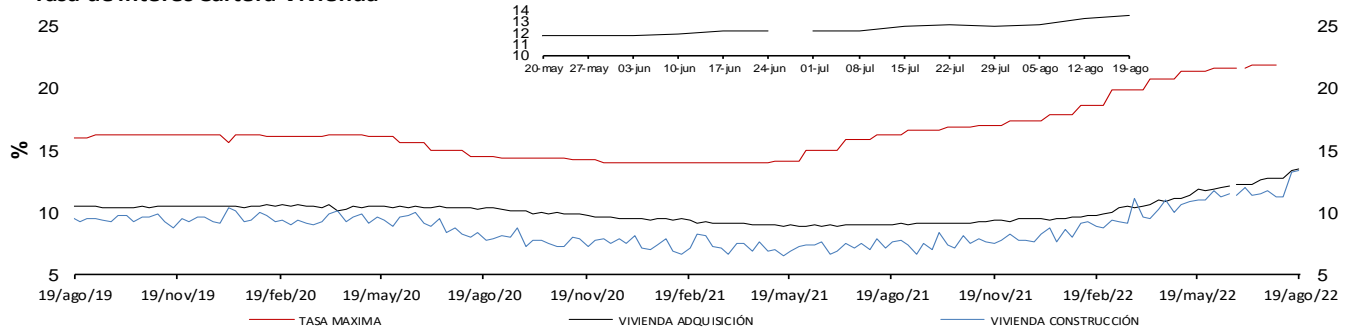

### Tasa de Interés de Microcrédito

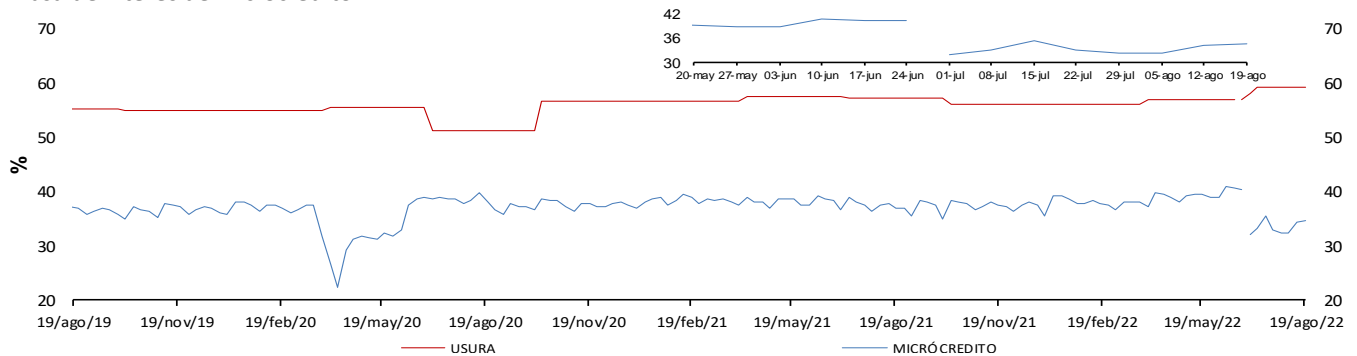

\* La tasa de interés de tarjetas de crédito no incluye avances ni compras a 1 mes.

\*\* Promedio ponderado por monto de las tasa de los créditos ordinarios, de tesorería y preferenciales.

Fuente: Superintendencia financiera de Colombia (formato 088 hasta el 24/06/2022 y formato 414 desde el 01/07/2022) y cálculos Banco de la República.

Nota: a partir del 01 de jul/2022 la información de tasas activas proviene del formato 414 de la Superintendencia Financiera de Colombia. Las tasas obtenidas con la nueva fuente no son estrictamente comparables con las anteriores obtenidas a partir del formato 88.

### e. Tasas de interés reales

#### Tasa de interés Cartera de Consumo (Real) \*

Promedio Mensual

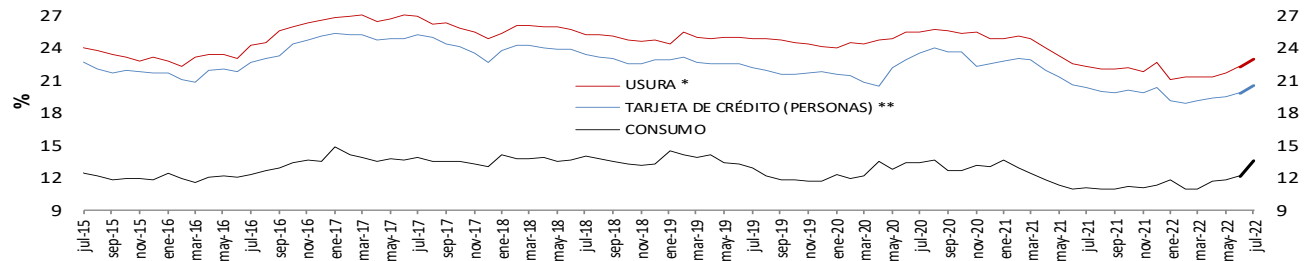

#### Tasa de interés Cartera Comercial (Real) \*

Promedio Mensual

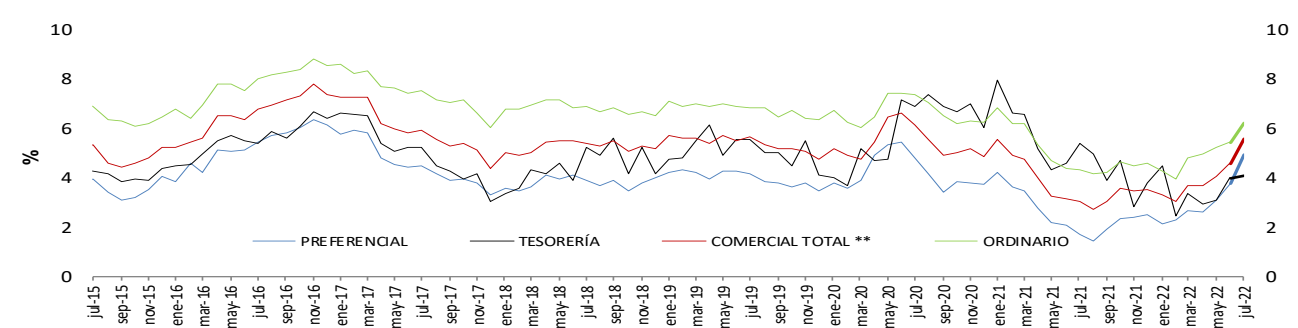

#### Tasa de interés Cartera Vivienda (Real) \*

Promedio Mensual

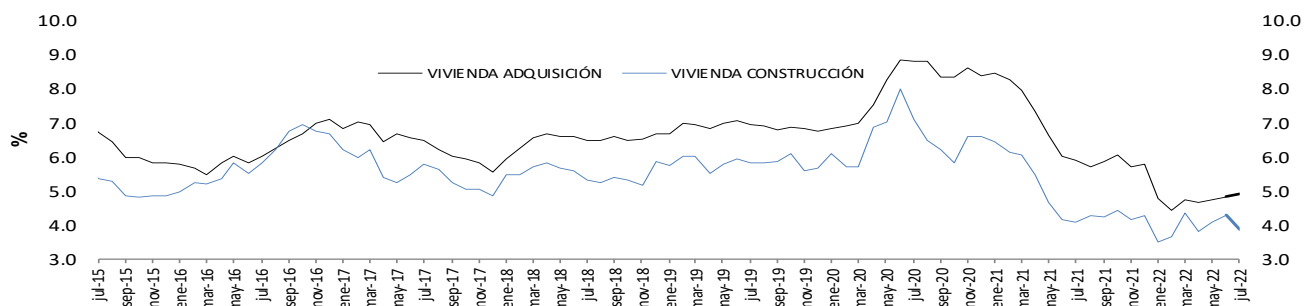

#### Tasa de Interés de Microcrédito (Real) \*

Promedio Mensual

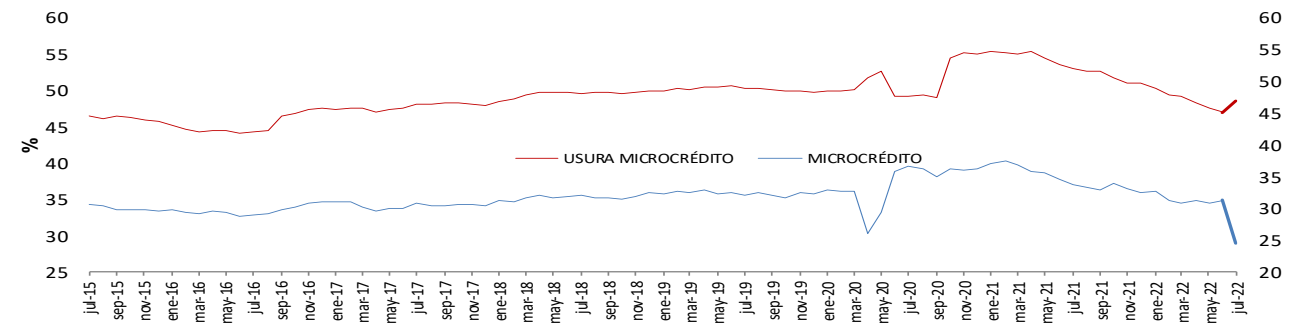

\* IPCs in alimentos. Información provisional.

\*\*A partir de la publicación con corte sep 25/2020 se re procesó la serie, incorporando los cambios en la canasta del IPC sin alimentos utilizada por el BR des de octubre /2020

Fuentes: Banco de la República y Formato 088 de la Superintendencia Financiera de Colombia.

Nota: a partir del 01 de jul/2022 la información de tasas activas proviene del formato 414 de la Superintendencia Financiera de Colombia. Las tasas obtenidas con la nueva fuente no son estrictamente comparables con las anteriores obtenidas a partir del formato 88.

**f. Tasa ponderada de captación y tasa de colocación total.**

Tasa activa, ponderada de captación, de intervención, DTF y ahorros  
Promedio 4 semanas

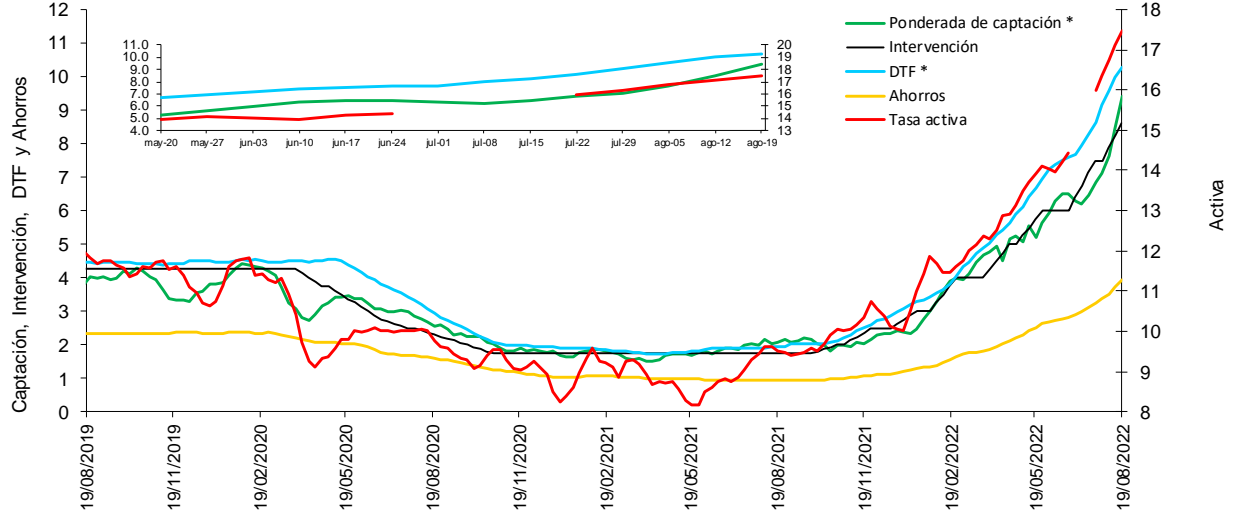

\* La DTF está adelantada una semana, es decir no corresponde a la tasa vigente para la semana en cuestión sino a la tasa vigente para la semana siguiente, para que sea comparable con la tasa ponderada de captación de este gráfico.

Fuentes: Banco de la República. Cálculos con información de la Superintendencia Financiera de Colombia.

Nota: a partir del 01 de jul/2022 la información de tasas activas proviene del formato 414 de la Superintendencia Financiera de Colombia. Las tasas obtenidas con la nueva fuente no son estrictamente comparables con las anteriores obtenidas a partir del formato 88.

**g. Tasas de interés de deuda pública**

Tasas cero cupón TES en pesos y tasa de política monetaria

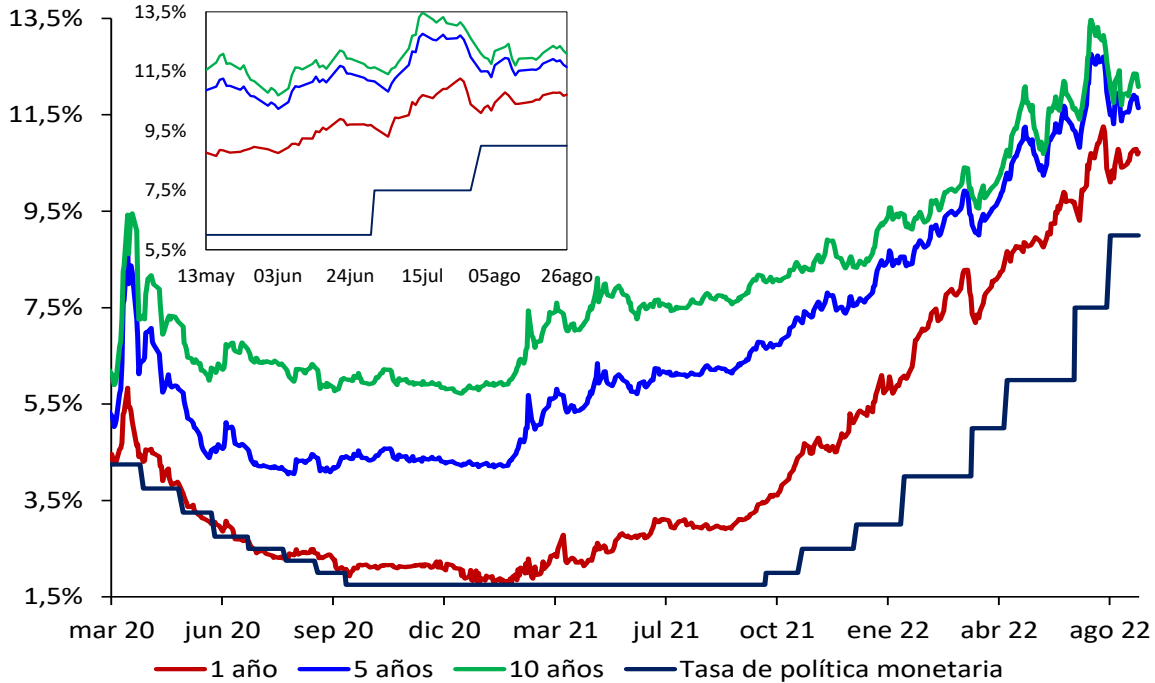

.Fuente: SEN y Master Trader. Cálculos: Departamento de Operaciones y Análisis de Mercados



## 2. Margen de intermediación y spreads

### Spread IBR, TIB y CDT a través de tesorería frente a la tasa de referencia

Promedio 5 días

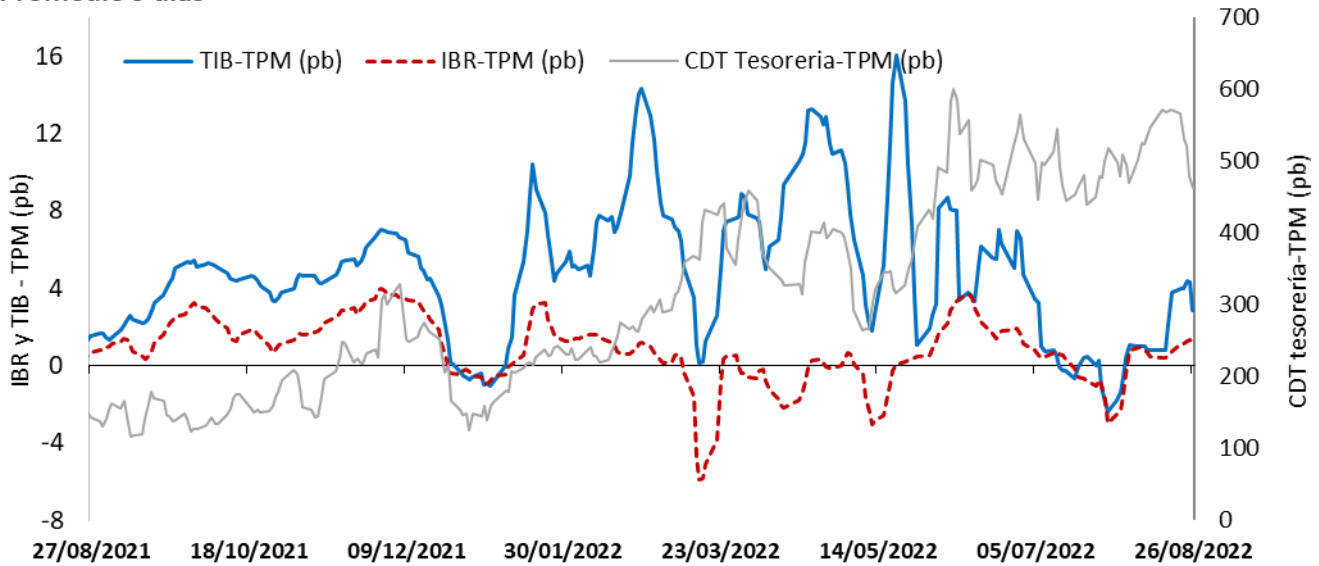

El IBR y la TIB corresponden al plazo de 1 día. La tasa de CDT a través de tesorería no se discrimina por plazo.

FUENTE: Banco de la República, cálculos con información de la Superintendencia Financiera de Colombia

### Margen de intermediación

Promedio 4 semanas

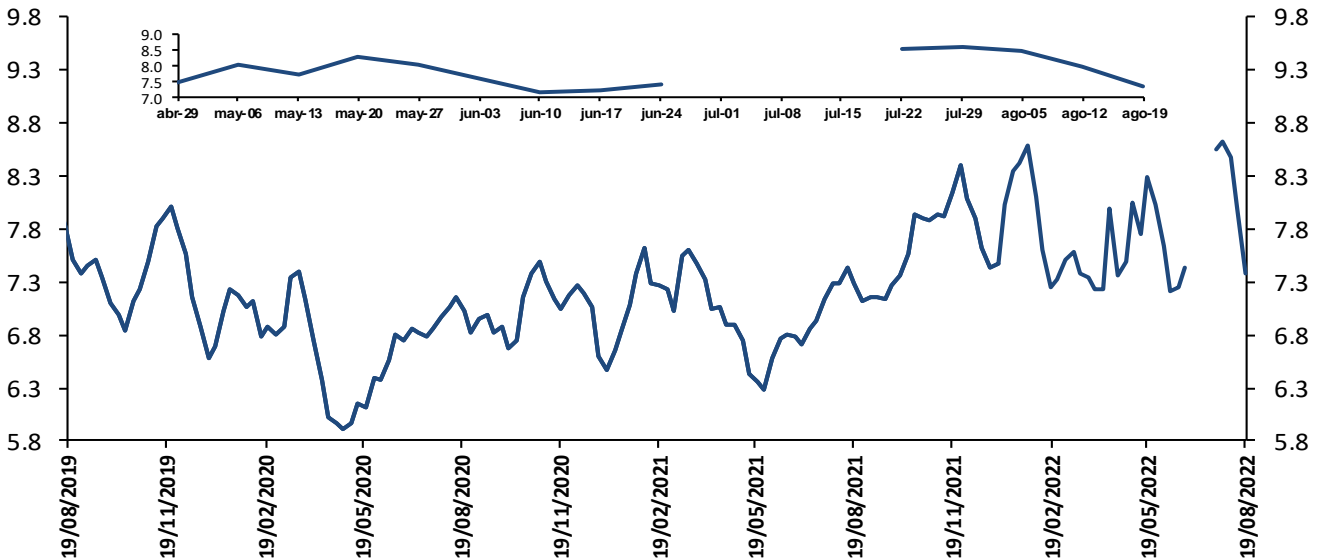

El margen de intermediación se calcula así:  $MI = ((1+i_{activa})/(1+i_{pasiva}))-1$

Donde  $i_{activa}$  es la tasa de colocación total del sistema del BR e  $i_{pasiva}$  es la tasa ponderada de captación.

Fuentes: Banco de la República. Cálculos con información de la Superintendencia Financiera de Colombia.

Nota: a partir del 01 de jul/2022 la información de tasas activas proviene del formato 414 de la Superintendencia Financiera de Colombia. Las tasas obtenidas con la nueva fuente no son estrictamente comparables con las anteriores obtenidas a partir del formato 88.

## Margen de intermediación de la cartera comercial

Promedio 4 semanas

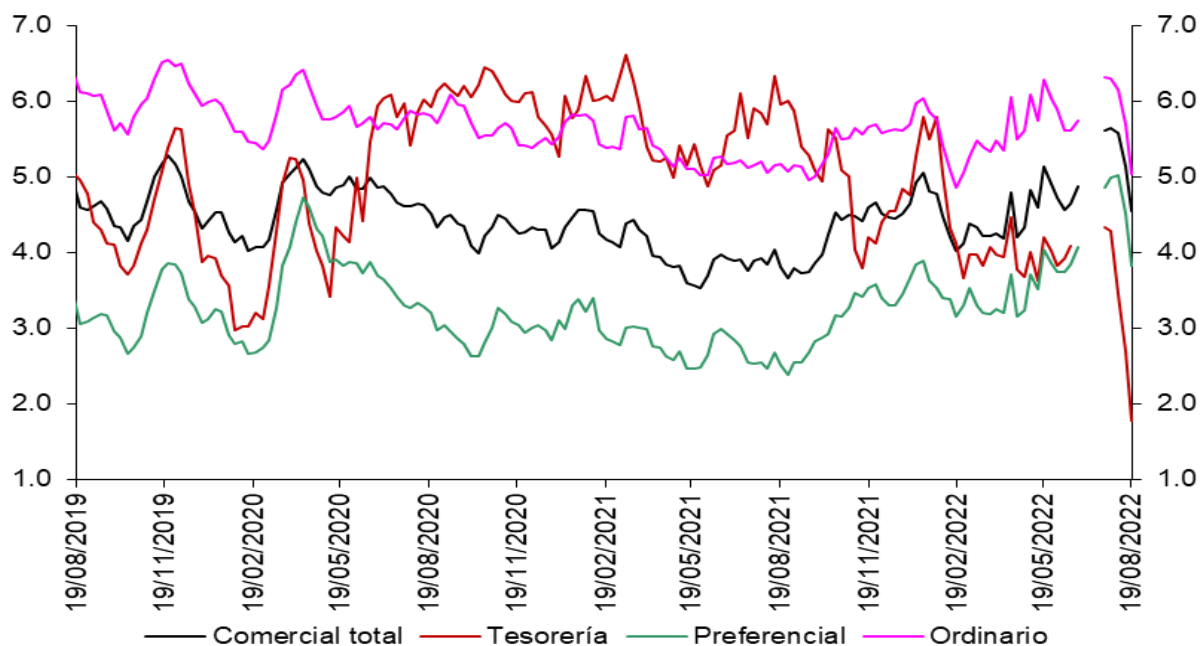

Fuentes: Banco de la República. Cálculos con información de la Superintendencia Financiera de Colombia.

Nota: a partir del 01 de jul/2022 la información de tasas activas proviene del formato 414 de la Superintendencia Financiera de Colombia. Las tasas obtenidas con la nueva fuente no son estrictamente comparables con las anteriores obtenidas a partir del formato 88.

## Margen de intermediación de la cartera de consumo

Promedio 4 semanas

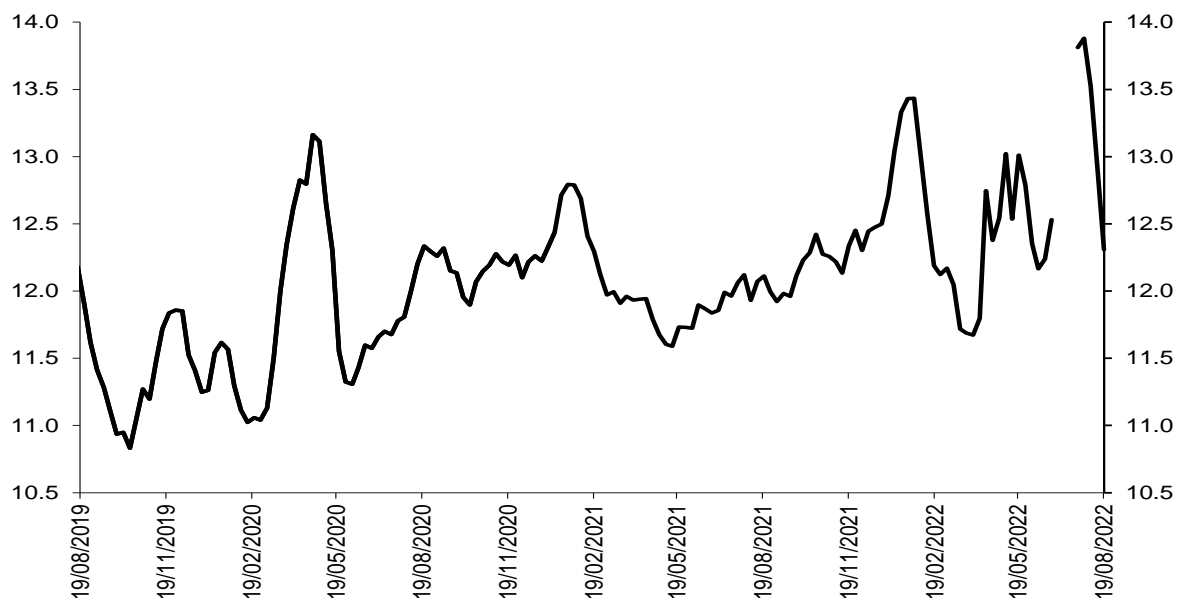

Fuentes: Banco de la República. Cálculos con información de la Superintendencia Financiera de Colombia.

Nota: a partir del 01 de jul/2022 la información de tasas activas proviene del formato 414 de la Superintendencia Financiera de Colombia. Las tasas obtenidas con la nueva fuente no son estrictamente comparables con las anteriores obtenidas a partir del formato 88.

## Margen de intermediación de la cartera de adquisición de vivienda (Sin VIS)

Promedio 4 semanas

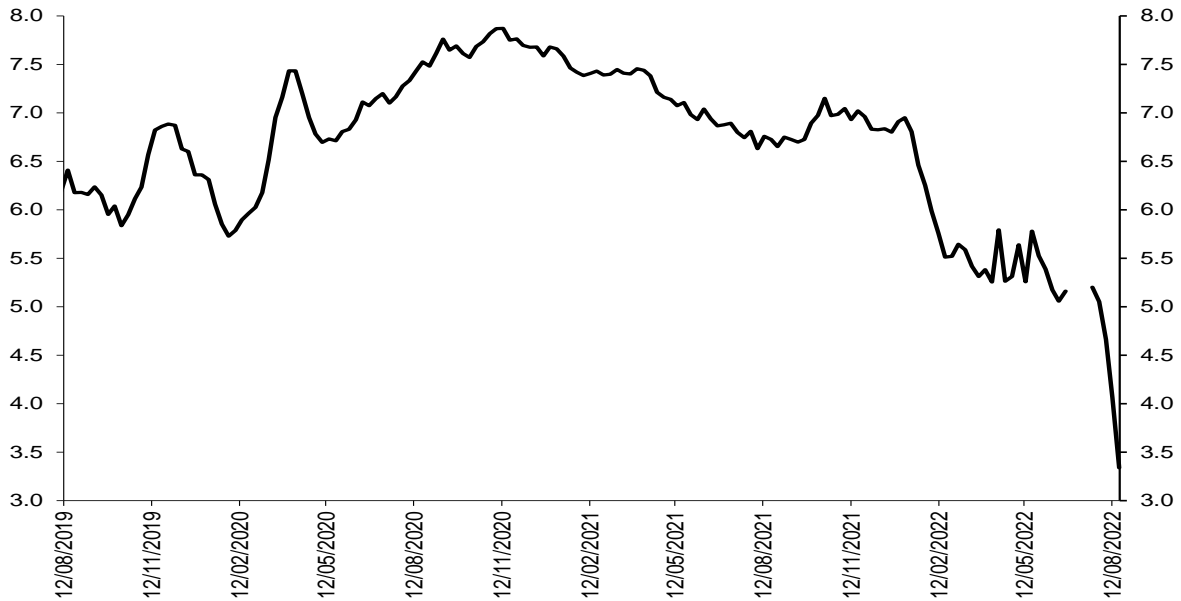

Fuentes: Banco de la República. Cálculos con información de la Superintendencia Financiera de Colombia.

Nota: a partir del 01 de jul/2022 la información de tasas activas proviene del formato 414 de la Superintendencia Financiera de Colombia. Las tasas obtenidas con la nueva fuente no son estrictamente comparables con las anteriores obtenidas a partir del formato 88.

## Spread de las tasas de colocación frente a las tasas de los TES

Spread Tasa Cartera Comercial por plazo vs. TES

Promedio 4 semanas

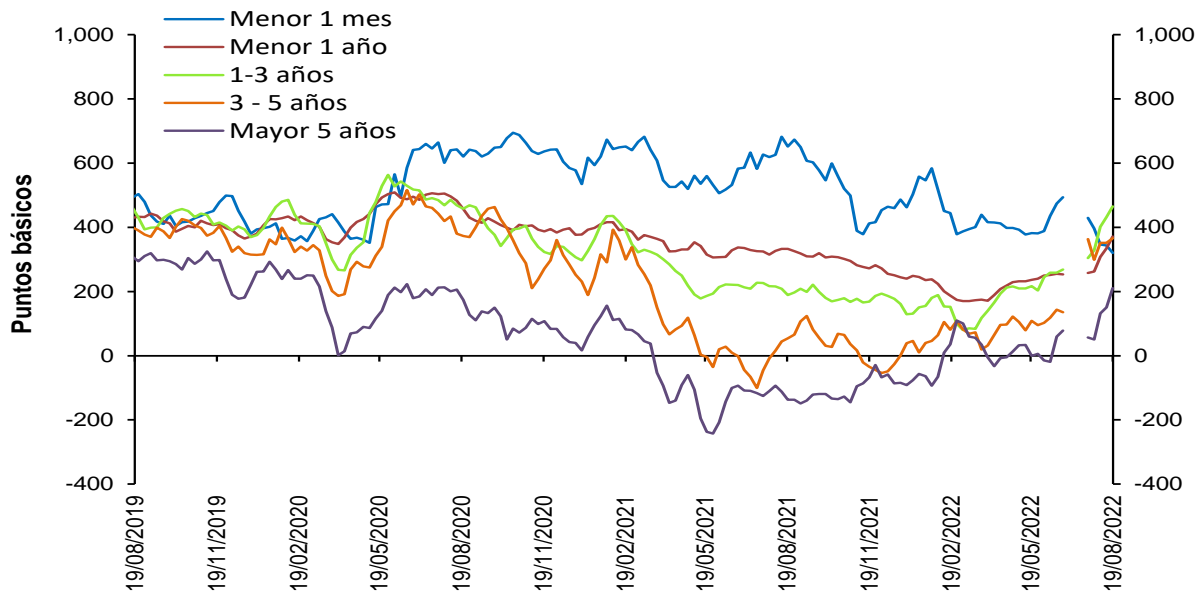

Fuentes: Banco de la República. Cálculos con información de la Superintendencia Financiera de Colombia.

Nota: a partir del 01 de jul/2022 la información de tasas activas proviene del formato 414 de la Superintendencia Financiera de Colombia. Las tasas obtenidas con la nueva fuente no son estrictamente comparables con las anteriores obtenidas a partir del formato 88.

## Spread Tasa Cartera Consumo por plazo vs. TES

Promedio 4 semanas

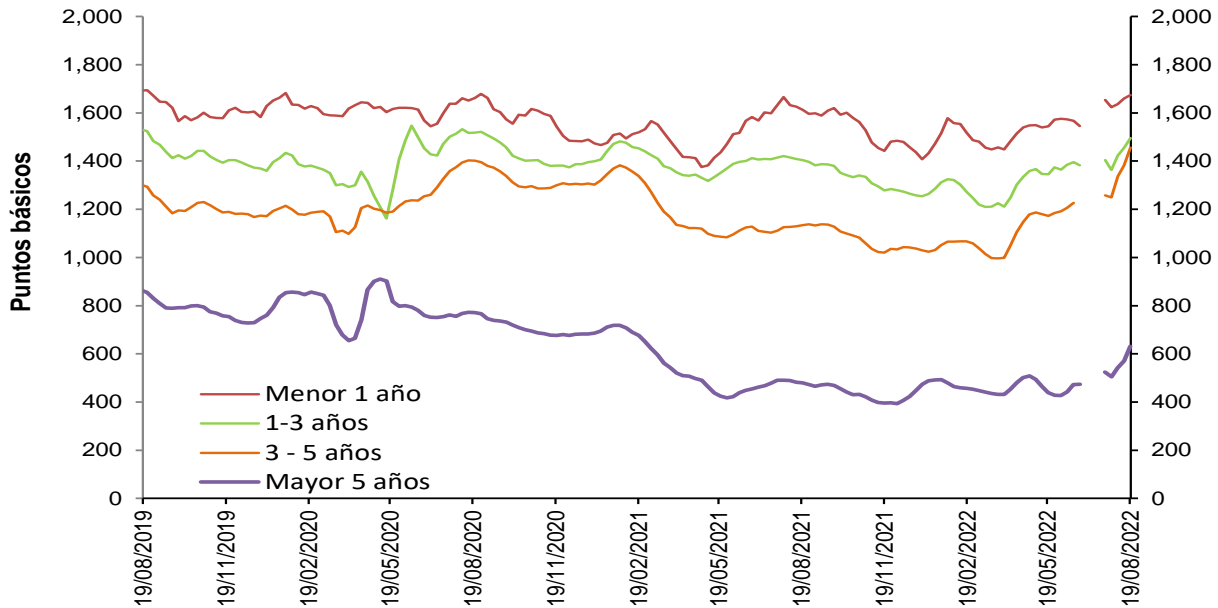

Fuentes: Banco de la República. Cálculos con información de la Superintendencia Financiera de Colombia.

Nota: a partir del 01 de jul/2022 la información de tasas activas proviene del formato 414 de la Superintendencia Financiera de Colombia. Las tasas obtenidas con la nueva fuente no son estrictamente comparables con las anteriores obtenidas a partir del formato 88.

## Spread Tasa Cartera de adquisición de vivienda (Sin VIS) – TES 15 años

Promedio 4 semanas

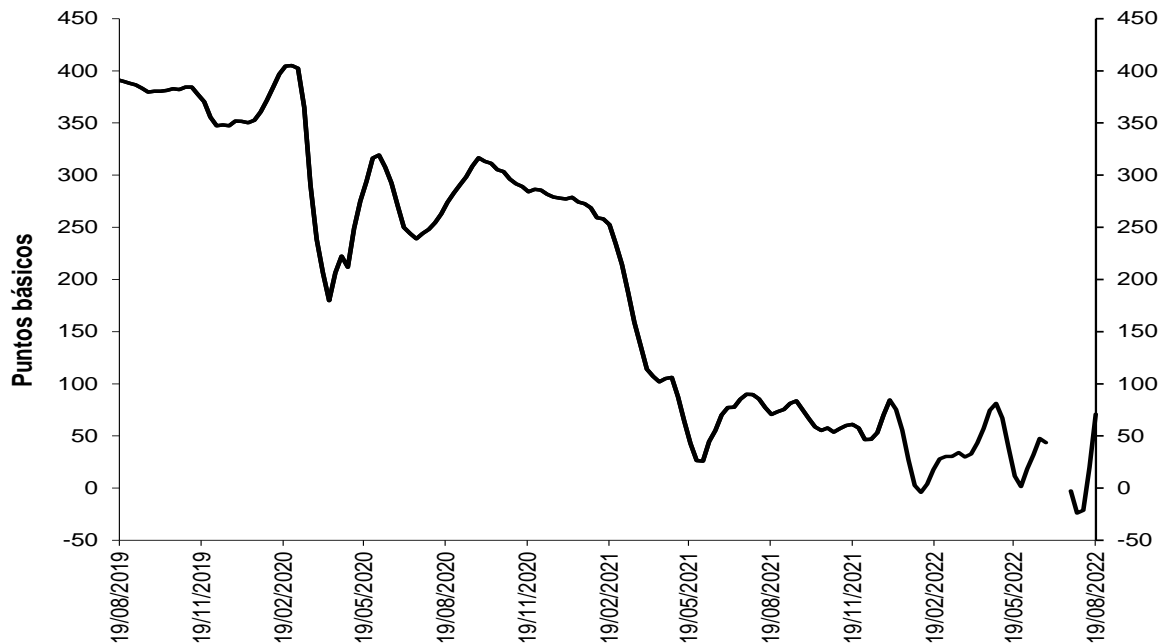

Fuentes: Banco de la República. Cálculos con información de la Superintendencia Financiera de Colombia.

Nota: a partir del 01 de jul/2022 la información de tasas activas proviene del formato 414 de la Superintendencia Financiera de Colombia. Las tasas obtenidas con la nueva fuente no son estrictamente comparables con las anteriores obtenidas a partir del formato 88.

## Spreads Tasas de colocación vs. TES y OIS

(Información semanal - Promedio 4 semanas)

	Fecha 19-ago-22	Variación (pb)					
		1 semana	4 semanas	13 semanas	año corrido	año completo	
<b>Spread: tasa de interés cartera - tasa TES (puntos básicos)</b>							
<b>Comercial</b>							
Menor a 1 mes	319.9	(23.53)	(109.14)	n.d.	n.d.	n.d.	
Menor 1 año	371.6	36.57	114.14	n.d.	n.d.	n.d.	
De 1 - 3 años	465.5	33.11	161.45	n.d.	n.d.	n.d.	
De 3 - 5 años	366.1	14.12	2.80	n.d.	n.d.	n.d.	
Mayor 5 años	210.1	59.71	153.19	n.d.	n.d.	n.d.	
<b>Consumo</b>							
Menor 1 año	1,674.1	13.87	20.40	n.d.	n.d.	n.d.	
De 1 - 3 años	1,495.0	40.25	90.64	n.d.	n.d.	n.d.	
De 3 - 5 años	1,455.5	74.20	197.64	n.d.	n.d.	n.d.	
Mayor 5 años	630.3	59.82	105.98	n.d.	n.d.	n.d.	
<b>Vivienda</b>							
Mayor 15 años	71.0	50.99	73.71	n.d.	n.d.	n.d.	
<b>Spread: tasa de interés cartera - tasa OIS* (puntos básicos)</b>							
<b>Comercial</b>							
Menor 1 año	369.3	36.87	126.38	n.d.	n.d.	n.d.	
De 1 - 3 años	608.6	34.44	187.89	n.d.	n.d.	n.d.	
De 3 - 5 años	684.0	6.65	94.01	n.d.	n.d.	n.d.	
Mayor 5 años	612.4	46.27	151.23	n.d.	n.d.	n.d.	
<b>Consumo</b>							
Menor 1 año	1,671.8	14.17	33.05	n.d.	n.d.	n.d.	
De 1 - 3 años	1,638.0	41.58	132.64	n.d.	n.d.	n.d.	
De 3 - 5 años	1,773.3	66.73	197.31	n.d.	n.d.	n.d.	
Mayor 5 años	1,032.6	46.37	142.70	n.d.	n.d.	n.d.	
<b>Memo Item (Información semanal - Promedio 4 semanas)</b>							
	Monto semanal		Variación (pb)				
	mm de pesos		1 semana	4 semanas	13 semanas	año corrido	año completo
<b>Tasas Comercial (%)</b>							
Menor a 1 mes	11.3	134	(2.76)	(13.59)	n.d.	n.d.	n.d.
Menor 1 año	13.9	2,095	40.00	162.73	n.d.	n.d.	n.d.
De 1 - 3 años	15.8	828	16.60	153.88	n.d.	n.d.	n.d.
De 3 - 5 años	15.4	256	(10.28)	58.67	n.d.	n.d.	n.d.
Mayor 5 años	14.3	284	30.89	118.37	n.d.	n.d.	n.d.
<b>Tasas Consumo (%)</b>							
Menor 1 año	26.9	30	17.30	69.40	n.d.	n.d.	n.d.
De 1 - 3 años	26.1	140	23.74	98.62	n.d.	n.d.	n.d.
De 3 - 5 años	26.3	762	49.80	161.97	n.d.	n.d.	n.d.
Mayor 5 años	18.5	860	30.99	109.84	n.d.	n.d.	n.d.
<b>Tasas Vivienda (%)</b>							
Mayor 15 años	13.0	345	19.75	65.01	n.d.	n.d.	n.d.

\*Para el cálculo del Spread se utilizaron los plazos intermedios, menor a 1 año con OIS a 6 meses y mayor a 5 años con OIS a 5 años.

Fuentes: Banco de la República. Cálculos con información de la Superintendencia Financiera de Colombia y Bloomberg.

Nota: a partir del 01 de jul/2022 la información de tasas activas proviene del formato 414 de la Superintendencia Financiera de Colombia. Las tasas obtenidas con la nueva fuente no son estrictamente comparables con las anteriores obtenidas a partir del formato 88.

### 3. *Liquidez primaria*

#### Base Monetaria factores de demanda

Miles de millones de pesos y porcentajes

Concepto	Saldo a agosto 26 2022	VARIACIONES							
		SEMANAL		ULTIMAS 4 SEM		CORRIDO AÑO		ANUAL	
		ABS	%	ABS	%	ABS	%	ABS	%
<b>BASE MONETARIA</b>	143,327	772	0.5	1,092	0.8	-2,055	-1.4	14,548	11.3
Efectivo	105,598	-670	-0.6	-1,032	-1.0	-3,001	-2.8	9,842	10.3
Reserva	37,729	1,442	4.0	2,124	6.0	946	2.6	4,706	14.3

Información provisional

Fuente: Banco de la República, cálculos con información del Banco de la República y del Formato 281 de la Superintendencia Financiera de Colombia.

#### Base monetaria, efectivo y reserva Promedio 13 semanas (Variación porcentual anual)

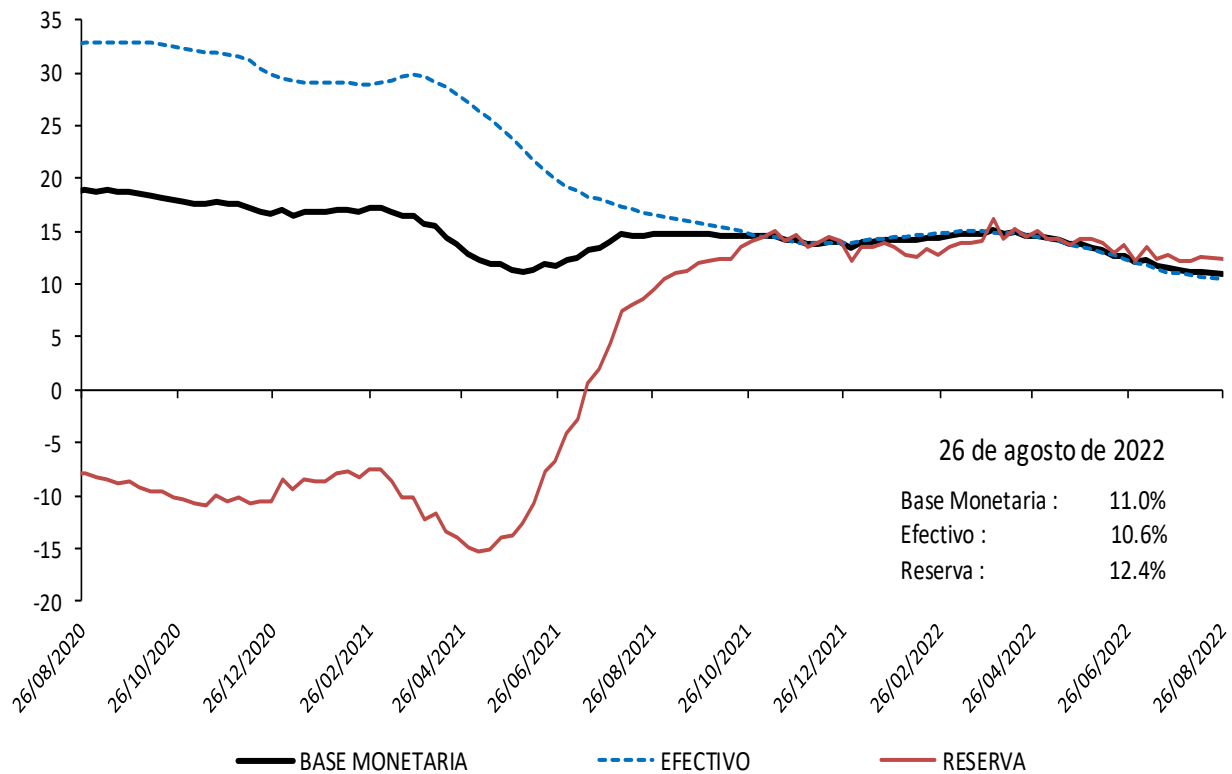

Información provisional

Fuente: Banco de la República, cálculos con información del Banco de la República y del Formato 281 de la Superintendencia Financiera de Colombia.

## Base monetaria factores de oferta

### Saldo de Repos\* y DRNCE\*\*

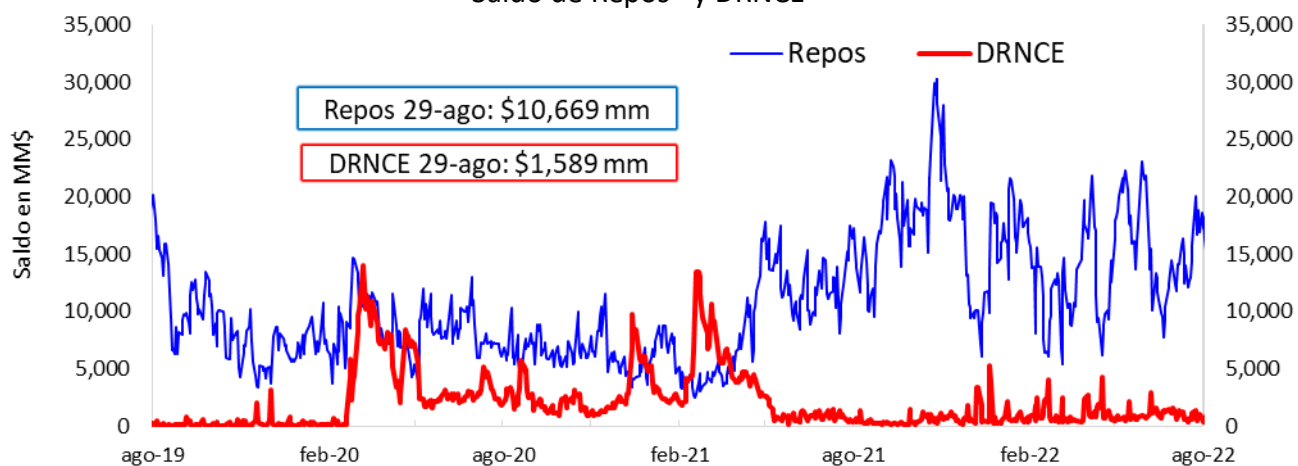

\* Los repos incluyen las operaciones de la ventanilla de expansión.

\*\* Depósitos Remunerados No Constitutivos de Encaje. Incluye las operaciones de contracción por ventanilla a 1 día.

### Saldo disponible de la TGN en el BR\*

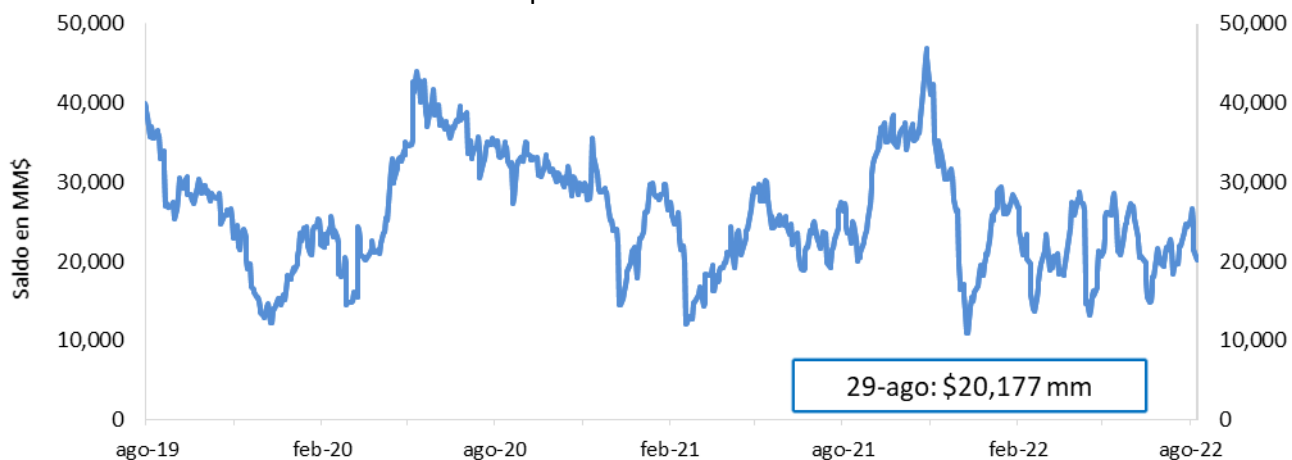

\*No incluye el saldo de los TES de Control Monetario.

\*Incluye los depósitos remunerados y los no remunerados de la TGN en el BR.

### Saldo de TES a precios de mercado en poder del BR

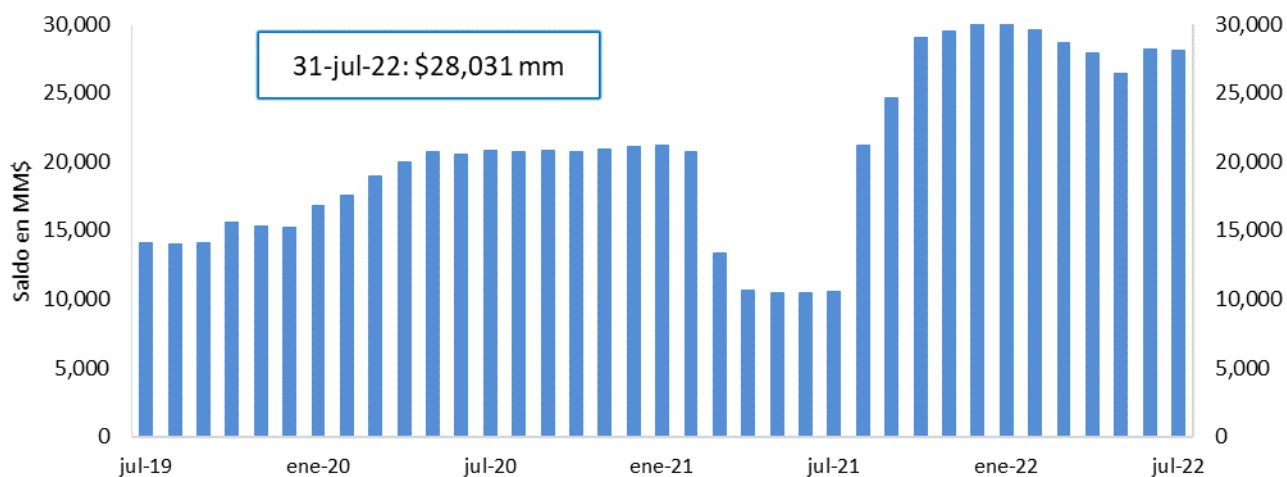

FUENTE: Banco de la República.

## 4. Depósitos y agregados monetarios

### Agregados monetarios

Oferta monetaria ampliada 1/

Miles de millones de pesos y porcentajes

Concepto	Saldo a agosto 19 2022	VARIACIONES									
		SEMANAL		ULTIMAS 4 SEM		ULTIMAS 13 SEM		CORRIDO AÑO		ANUAL	
		ABS	%	ABS	%	ABS	%	ABS	%	ABS	%
<b>OFERTA MONETARIA AMPLIADA- M3* (1+2)</b>	<b>725,178</b>	<b>-2,828</b>	<b>-0.4</b>	<b>-1,549</b>	<b>-0.2</b>	<b>17,733</b>	<b>2.5</b>	<b>31,241</b>	<b>4.5</b>	<b>86,237</b>	<b>13.5</b>
<b>1. Efectivo</b>	<b>106,269</b>	<b>-814</b>	<b>-0.8</b>	<b>354</b>	<b>0.3</b>	<b>2,785</b>	<b>2.7</b>	<b>-2,331</b>	<b>-2.1</b>	<b>10,252</b>	<b>10.7</b>
<b>2. Depósitos*</b>	<b>618,910</b>	<b>-2,014</b>	<b>-0.3</b>	<b>-1,903</b>	<b>-0.3</b>	<b>14,948</b>	<b>2.5</b>	<b>33,572</b>	<b>5.7</b>	<b>75,985</b>	<b>14.0</b>
2.1. Cuenta Corriente	76,053	1,578	2.1	-3,436	-4.3	-764	-1.0	-3,607	-4.5	3,844	5.3
2.2. Ahorros	291,300	-4,642	-1.6	-4,484	-1.5	1,606	0.6	-5,170	-1.7	26,247	9.9
2.3. CDT + Bonos*	230,144	1,011	0.4	8,630	3.9	17,988	8.5	42,074	22.4	40,984	21.7
2.3.1 CDT menor a 18 meses*	118,664	1,082	0.9	8,148	7.4	14,586	14.0	33,816	39.9	33,834	39.9
2.3.2 CDT mayor a 18 meses*	77,324	154	0.2	1,346	1.8	4,714	6.5	9,583	14.1	7,272	10.4
2.3.3 Bonos*	34,156	-225	-0.7	-864	-2.5	-1,313	-3.7	-1,326	-3.7	-122	-0.4
2.4. Depósitos fiduciarios (impuestos y otros conceptos)	11,950	-290	-2.4	-2,519	-17.4	-3,305	-21.7	2,601	27.8	1,703	16.6
2.5. Otros depósitos a la Vista	9,464	328	3.6	-94	-1.0	-576	-5.7	-2,326	-19.7	3,206	51.2
2.6 Repos con el Sector Real	-	-	-	-	-	-0	-	-	-	-	-
<b>3. CDT+ Bonos en poder del Banco de la República</b>	<b>355</b>	<b>-24</b>	<b>-6.5</b>	<b>-44</b>	<b>-11.0</b>	<b>-176</b>	<b>-33.1</b>	<b>-828</b>	<b>-70.0</b>	<b>-1,431</b>	<b>-80.1</b>
TOTAL DEPÓSITOS (2 + 3)**	619,265	-2,039	-0.3	-1,947	-0.3	14,773	2.4	32,744	5.6	74,554	13.7
<b>4. M1 (1 + 2.1)</b>	<b>182,321</b>	<b>764</b>	<b>0.4</b>	<b>-3,082</b>	<b>-1.7</b>	<b>2,021</b>	<b>1.1</b>	<b>-5,938</b>	<b>-3.2</b>	<b>14,097</b>	<b>8.4</b>
<b>5. M2 (2.2 + 2.3.1 + 2.3.2 + 4)</b>	<b>669,609</b>	<b>-2,641</b>	<b>-0.4</b>	<b>1,928</b>	<b>0.3</b>	<b>22,926</b>	<b>3.5</b>	<b>32,292</b>	<b>5.1</b>	<b>81,449</b>	<b>13.8</b>
<b>ITEM DE MEMORANDO</b>											
M1 + Ahorros	473,621	-3,878	-0.8	-7,566	-1.6	3,626	0.8	-11,108	-2.3	40,344	9.3
Depósitos en poder del público sin fiduciarios*	606,960	-1,725	-0.3	616	0.1	18,253	3.1	30,971	5.4	74,282	13.9
M3 sin fiduciarios*	713,229	-2,538	-0.4	970	0.1	21,038	3.0	28,640	4.2	84,534	13.4
	<b>Variaciones anualizadas</b>	<b>Semanal</b>		<b>Ultimas 4 semanas</b>		<b>Ultimas 13 semanas</b>					
	<b>M3*</b>	-18.3		-2.7		-0.8					
	<b>Efectivo</b>	-32.7		4.4		1.3					
	<b>Depósitos*</b>	-15.5		-3.9		-1.2					
	<b>M1</b>	197.4		-43.7		-16.2					
	<b>M1 + Ahorros</b>	-56.0		-18.0		-5.9					
	<b>Dep.sin Fiduciarios*</b>	25.7		64.4		16.5					
	<b>M3 sin Fiduciarios*</b>	61.0		152.1		32.9					

1/ Incluye FDN a partir del corte del 2 de octubre de 2020, tras la emisión de bonos por parte de dicha entidad dirigida al público en general. No contiene los CDT emitidos por Findeter en el marco del Decreto 581 y la Resolución 1357 de 2020 del MHC.

\* A partir de las estadísticas con corte a ago 28 /2020 se excluyeron los CDT y los bonos en poder del Banco de la República, y se reprocesó la serie desde mar 27/2020 hasta la fecha.

\*\*Incluye los CDTs y bonos en poder del Banco de la República

Fuente: Banco de la República. Cálculos con información de la Superintendencia Financiera de Colombia.



## M3, Depósitos, M1+Ahorro y Efectivo

Variaciones anuales (%) de datos semanales

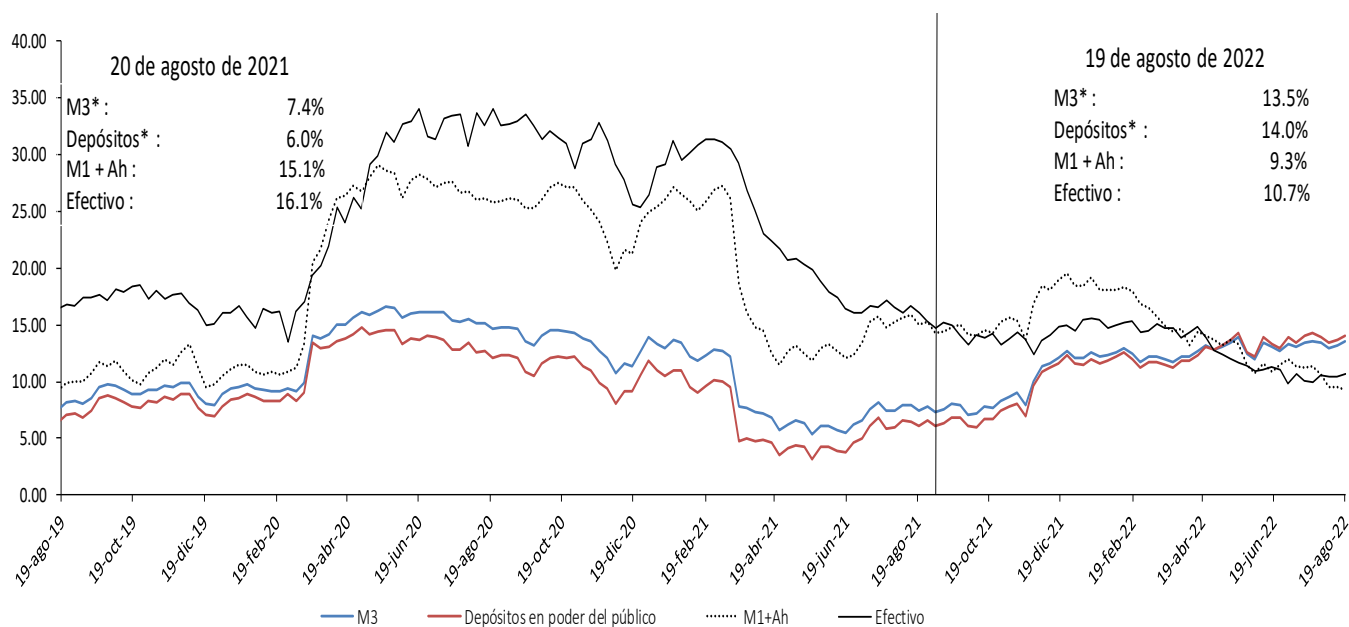

Incluye FDN a partir del corte del 2 de octubre de 2020, tras la emisión de bonos por parte de dicha entidad dirigida al público en general. No contiene los CDT emitidos por Findeter en el marco del Decreto 581 y la Resolución 1357 de 2020 del MHCP.

\* A partir de las estadísticas con corte a ago 28 /2020 se excluyeron los CDT y los bonos en poder del Banco de la República, y se reprocesó la serie desde mar 27/2020 hasta la fecha.

Fuente: Banco de la República. Cálculos con información de la Superintendencia Financiera de Colombia.

## M3, Depósitos, M1+Ahorro y Efectivo serie desestacionalizada\*

Variaciones anualizadas últimas 13 semanas

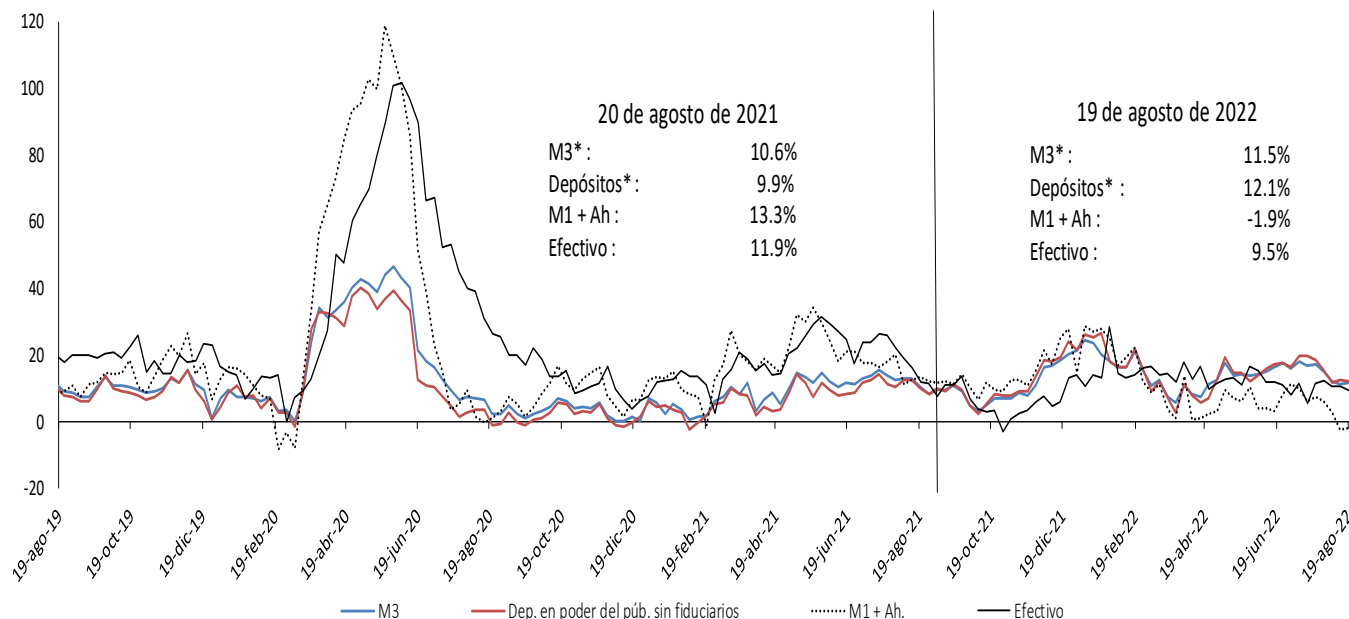

Incluye FDN a partir del corte del 2 de octubre de 2020, tras la emisión de bonos por parte de dicha entidad dirigida al público en general. No contiene los CDT emitidos por Findeter en el marco del Decreto 581 y la Resolución 1357 de 2020 del MHCP.

\* A partir de las estadísticas con corte a ago 28 /2020 se excluyeron los CDT y los bonos en poder del Banco de la República, y se reprocesó la serie desde mar 27/2020 hasta la fecha.

Fuente: Banco de la República. Cálculos con información de la Superintendencia Financiera de Colombia.

\* Desestacionalización a partir de la descomposición por el método STL.

## Variación anual real de los agregados monetarios

### Variación % real anual del efectivo y M3 \*\*

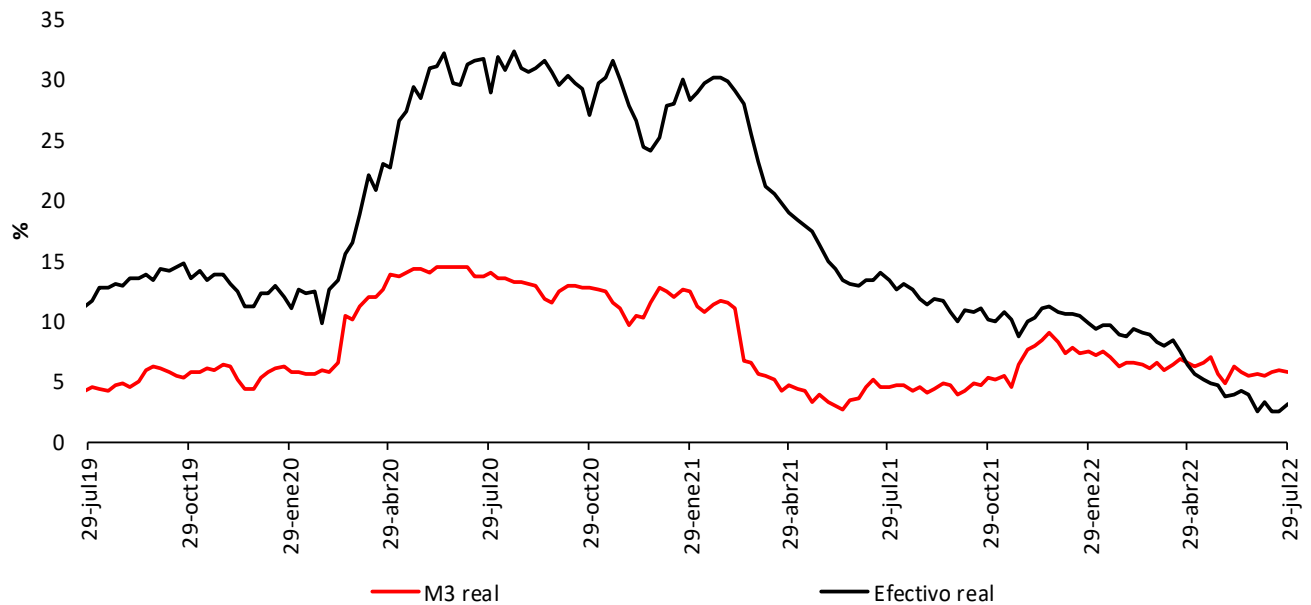

### Variación % real anual de los depósitos\*\* y sus componentes

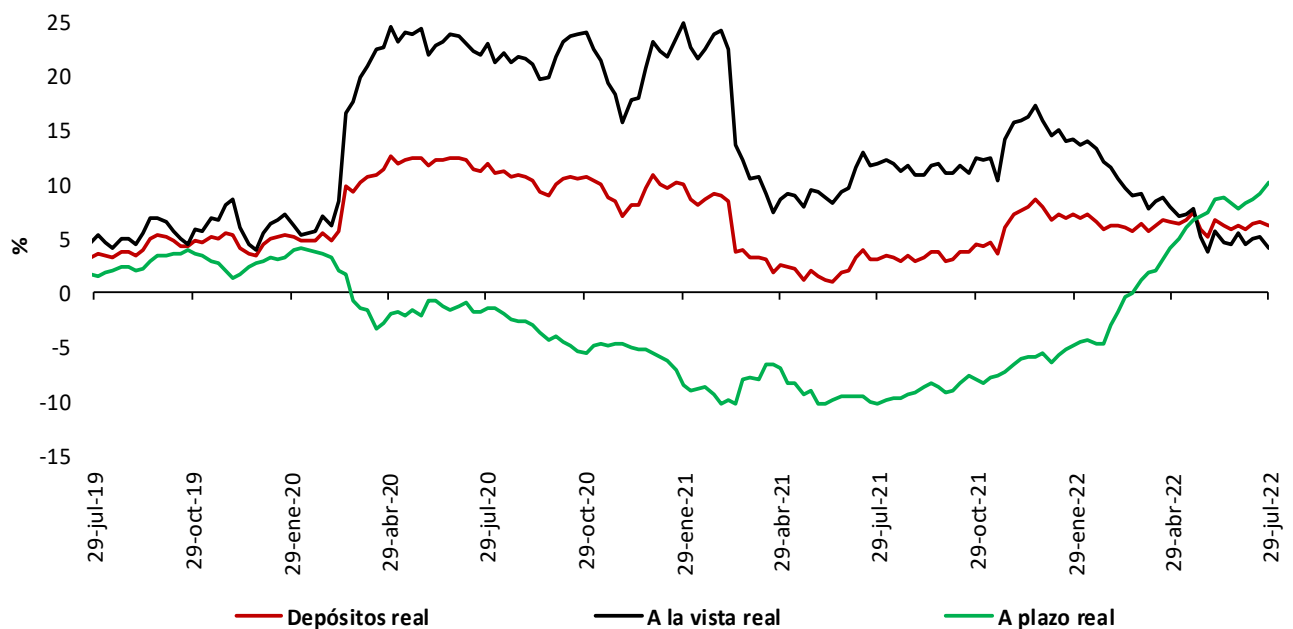

\* IPC sin alimentos. Información provisional.

\*\*A partir de la publicación con corte sep 25/2020 se reprocesó la serie, incorporando los cambios en la canasta del IPC sin alimentos utilizada por el BR desde octubre/2020

\*\*No incluye CDT y bonos en poder del Banco de la República.

Fuentes: Banco de la República y Formato 281 de la Superintendencia Financiera de Colombia.

## 5. Cartera

### Cartera de los establecimientos de crédito

#### Cartera bruta de los establecimientos de crédito\*

(Miles de millones de pesos y porcentajes)

Moneda		Saldo a agosto 19 2022	Participación %	Variaciones									
				Semanal		Últimas 4 semanas		Últimas 13 semanas		Año corrido		Anual	
				Absoluta	%	Absoluta	%	Absoluta	%	Absoluta	%	Absoluta	%
Legal	<b>Cartera ajustada</b>	<b>600,540</b>	<b>100.0</b>	<b>1,228</b>	<b>0.2</b>	<b>4,939</b>	<b>0.8</b>	<b>22,366</b>	<b>3.9</b>	<b>60,450</b>	<b>11.2</b>	<b>89,023</b>	<b>17.4</b>
	Comercial 1/	289,002	48.1	317	0.1	1,278	0.4	10,316	3.7	28,565	11.0	37,739	15.0
	Consumo	203,532	33.9	712	0.4	2,494	1.2	8,587	4.4	23,909	13.3	37,877	22.9
	Aquisición de vivienda ajustada 2/	92,339	15.4	162	0.2	961	1.1	3,038	3.4	6,860	8.0	11,466	14.2
	Microcrédito	15,668	2.6	37	0.2	206	1.3	425	2.8	1,115	7.7	1,941	14.1
	<b>Memo Item</b>												
	Hipotecaria	89,666	15.0	162	0.2	1,009	1.1	3,198	3.7	7,242	8.8	12,184	15.7
	<b>Variaciones Anualizadas</b>			<b>Semanal</b>	<b>Últimas 4 semanas</b>	<b>Últimas 13 semanas</b>	<b>Año Corrido</b>						
	Total cart. ajustada m/l				<b>11.2</b>	<b>11.3</b>	<b>16.4</b>	<b>18.2</b>					
				Comercial	5.9	5.9	15.6	17.8					
			Consumo	20.0	17.4	18.8	21.8						
			Hipotecaria	9.5	14.6	14.3	12.9						
			Microcredito	13.3	18.8	11.6	12.3						
Extranjera	Total cartera en M. E.	19,396		1,163	6.4	579	3.1	2,185	12.7	57	0.3	-379	-1.9
	Total cartera en M. E. Mill. US\$	4,408		52	1.2	154	3.6	94	2.2	-450	-9.3	-695	-13.6
	<b>Variaciones Anualizadas m/e</b>			<b>Semanal</b>	<b>Últimas 4 semanas</b>	<b>Últimas 13 semanas</b>	<b>Año Corrido</b>						
	Expresada en pesos			---	48.3	61.3	0.5						
Expresada en dólares			84.5	59.0	9.0	-14.2							
Total	<b>Cartera total ajustada</b>	<b>619,936</b>	<b>100.0</b>	<b>2,391</b>	<b>0.4</b>	<b>5,519</b>	<b>0.9</b>	<b>24,551</b>	<b>4.1</b>	<b>60,507</b>	<b>10.8</b>	<b>88,644</b>	<b>16.7</b>
	Comercial	307,555	49.6	1,445	0.5	1,867	0.6	12,430	4.2	28,529	10.2	37,180	13.8
	Consumo	204,375	33.0	746	0.4	2,484	1.2	8,658	4.4	24,002	13.3	38,057	22.9
	Aquisición de vivienda ajustada 2/	92,339	14.9	162	0.2	961	1.1	3,038	3.4	6,860	8.0	11,466	14.2
	Microcrédito	15,668	2.5	37	0.2	206	1.3	425	2.8	1,115	7.7	1,940	14.1
	<b>Variaciones Anualizadas</b>			<b>Semanal</b>	<b>Últimas 4 semanas</b>	<b>Últimas 13 semanas</b>	<b>Año Corrido</b>						
	Total cart. ajustada m/t				<b>22.3</b>	<b>12.3</b>	<b>17.5</b>	<b>17.6</b>					
				Comercial	27.8	8.2	17.9	16.6					
				Consumo	20.9	17.2	18.9	21.8					
				Hipotecaria	9.5	14.6	14.3	12.9					
			Microcredito	13.3	18.8	11.6	12.3						

#### Cartera neta M/T de los establecimientos de crédito\*

(Miles de millones de pesos y porcentajes)

<b>Total cartera neta ml ajustada 3/</b>	563,933		1,201	0.2	5,142	0.9	22,103	4.1	60,048	11.9	90,745	19.2
Total cartera en M. E.	19,260		1,159	6.4	518	2.8	2,114	12.3	-11	-0.1	-464	-2.4
<b>Cartera Neta Ajustada Moneda Total</b>	<b>583,193</b>		<b>2,361</b>	<b>0.4</b>	<b>5,660</b>	<b>1.0</b>	<b>24,217</b>	<b>4.3</b>	<b>60,037</b>	<b>11.5</b>	<b>90,281</b>	<b>18.3</b>

\* No incluye la cartera de las entidades financieras especiales.

1/ Incluye ventas de cartera para manejo a través de derechos fiduciarios y ajustes por leasing operativo

2/ Incluye ajuste por titularización de cartera hipotecaria

3/ A partir de las estadísticas con corte dic 4/2020 no se desagrega la cartera neta por modalidad debido a la inclusión en el formato 281 de la cuenta de provisión general (creada a partir de la C.E 022/2020 de la Superintendencia Financiera de Colombia).

Fuentes: Formato 281 de la Superintendencia Financiera de Colombia, Titularizadora Colombia y cálculos Banco de la República.

## Cartera bruta en moneda legal por modalidad de crédito

Variaciones anuales (%) de datos semanales

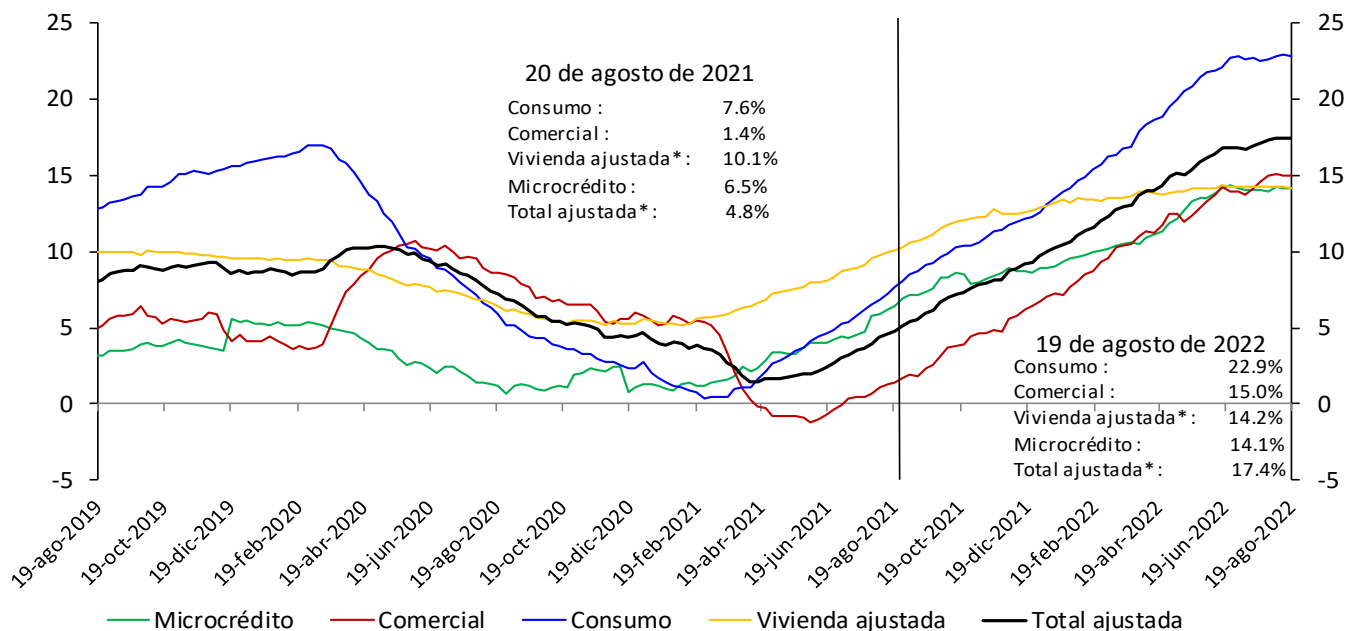

\*Incluye ajuste por titularización de cartera de vivienda

No incluye la cartera de las entidades financieras especiales.

Fuentes: Banco de la República y Formato 281 de la Superintendencia Financiera de Colombia.

## Cartera bruta desestacionalizada en moneda legal por modalidad de crédito

Variaciones anualizadas últimas 13 semanas (%)

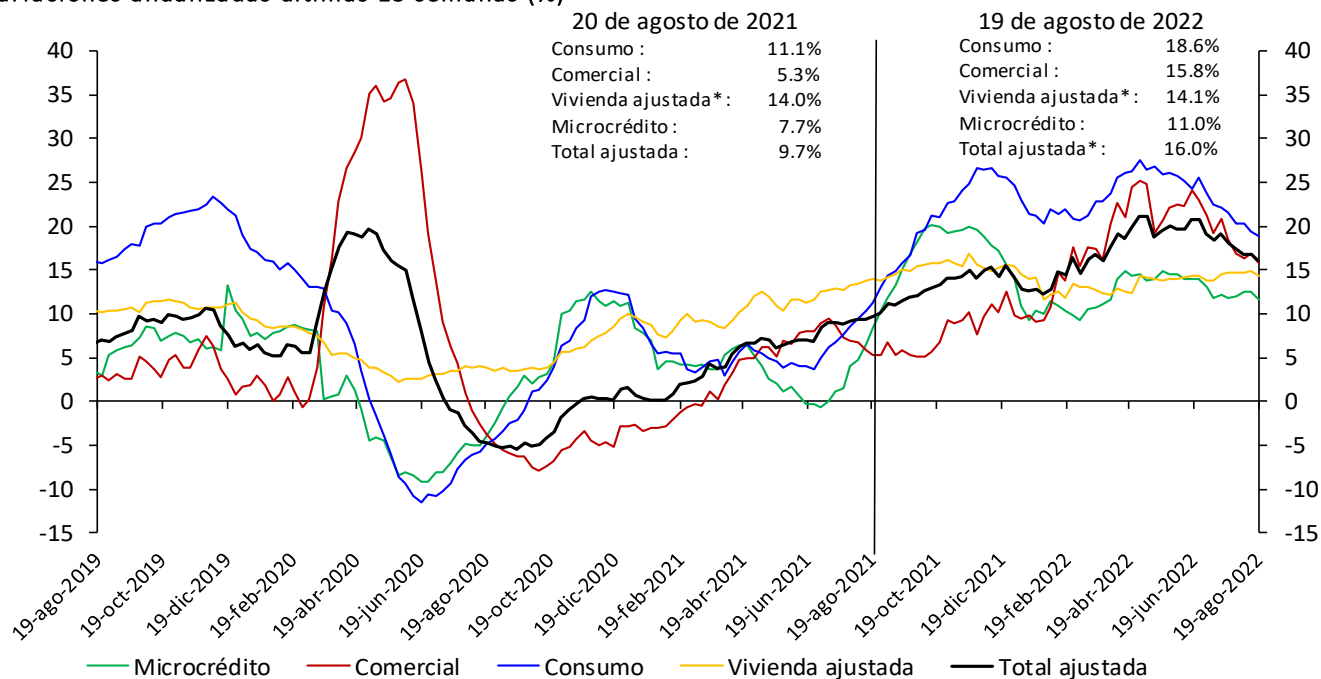

\*Incluye ajuste por titularización de cartera de vivienda

No incluye la cartera de las entidades financieras especiales.

Fuentes: Banco de la República y Formato 281 de la Superintendencia Financiera de Colombia.

\* Desestacionalización a partir de la descomposición por el método STL

## Cartera moneda extranjera en dólares (%)

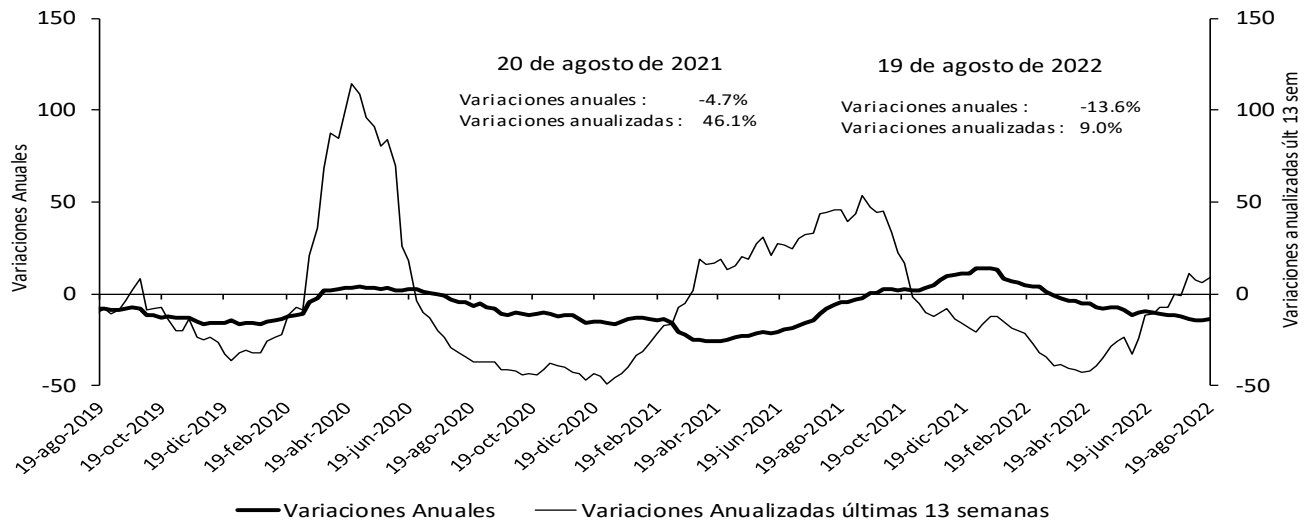

No incluye la cartera de las entidades financieras especiales.

Fuentes: Banco de la República y Formato 281 de la Superintendencia Financiera de Colombia.

## Bonos emitidos por el sector real

Saldo y variación (%) anual

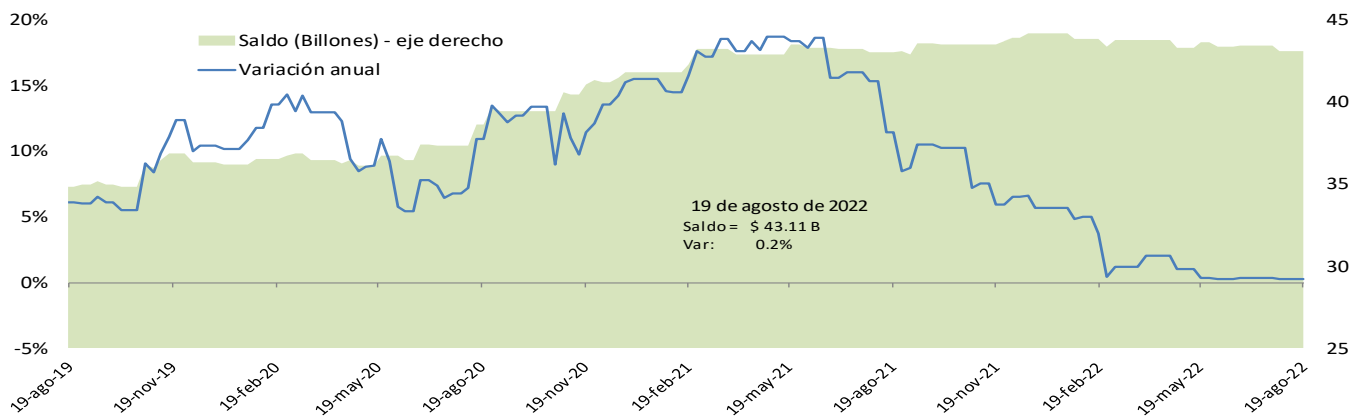

\*No incluye emisiones de bonos de extranjeros en el mercado local, TES u otros títulos de deuda pública emitidos por el gobierno nacional.  
 Fuente: Banco de la República, cálculos con información de la Bolsa de Valores de Colombia.

## Cartera comercial de los establecimientos de crédito en ml\* + saldo de bonos emitidos por el sector real

Variaciones (%) anuales

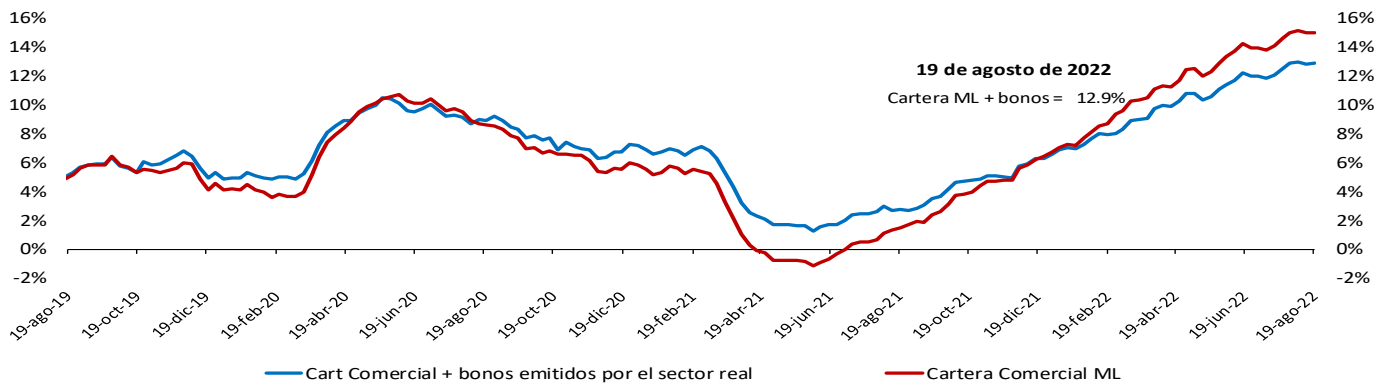

\*No incluye la cartera de las entidades financieras especiales.

Fuente: Banco de la República, cálculos con información del formato 281 de la Superintendencia financiera de Colombia.

## Variación anual real de la cartera

### Variación % anual real\* de la cartera\*\* en moneda nacional y por modalidades

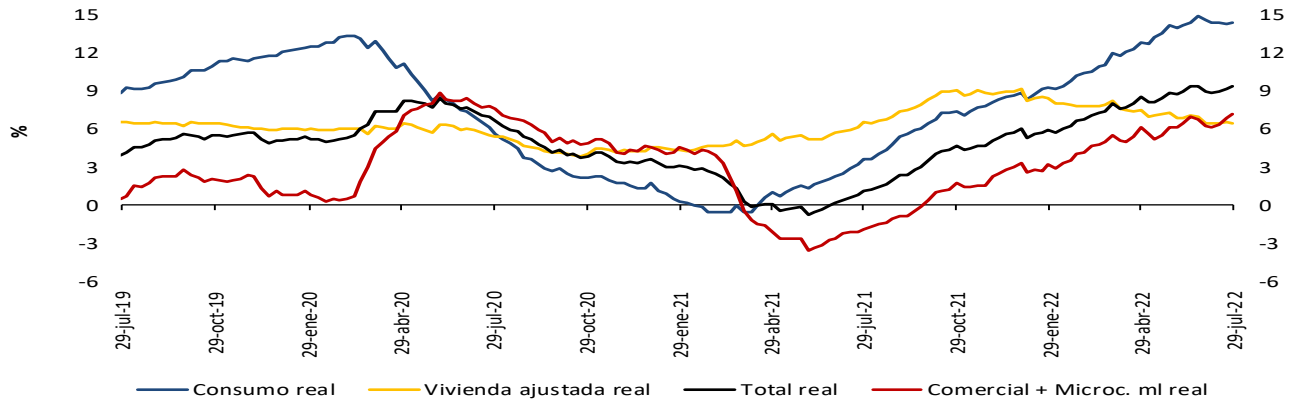

### Variación % anual real (R)\* de la cartera\*\* en moneda nacional y total

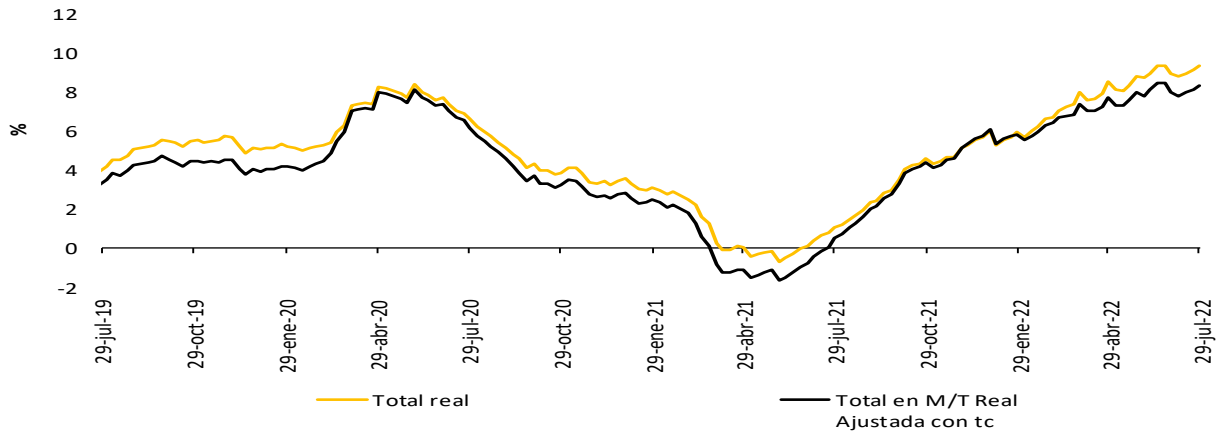

### Variación % anual real del M3\*\* y la cartera bruta en ml

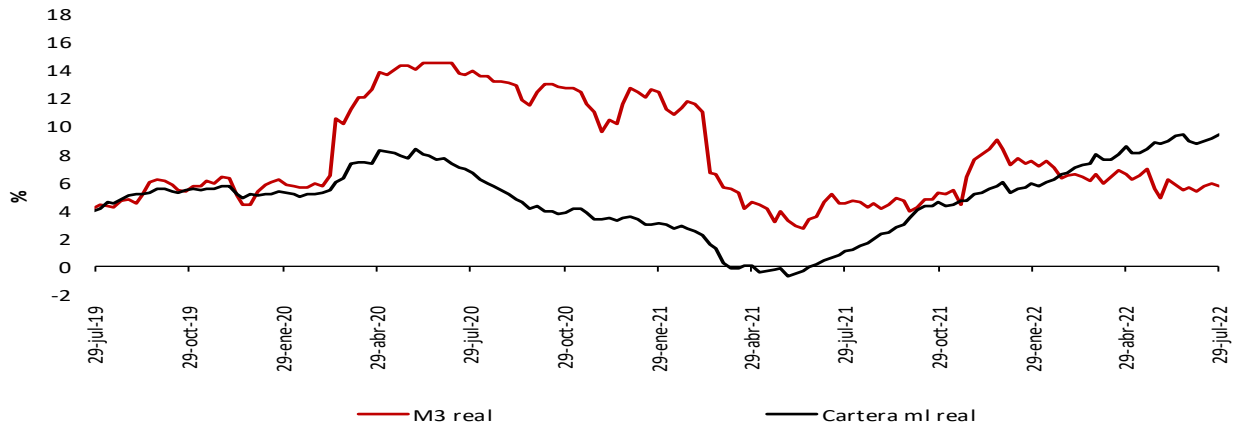

\* IPC sin alimentos. Información provisional.

\*\* A partir de la publicación con corte sep 25/2020 se re procesó la serie, incorporando los cambios en la canasta del IPC sin alimentos utilizada por el IBR desde octubre /2020

La cartera en moneda extranjera se ajustó por tasa de cambio.

\*\* No incluye la cartera de las entidades financieras especiales (EFE)

Fuentes: Banco de la República y Formato 281 de la Superintendencia Financiera de Colombia.

## 6. Inversiones

### a. Inversiones de los establecimientos de crédito

#### Inversiones netas de los establecimientos de crédito

(Miles de millones de pesos y porcentajes)

(Miles de millones de pesos)	Saldo a agosto 19 2022	VARIACIONES									
		SEMANTAL		ÚLTIMAS 4 SEMANAS		ÚLTIMAS 13 SEMANAS		AÑO CORRIDO		ANUAL	
		ABS	%	ABS	%	ABS	%	ABS	%	ABS	%
A. Moneda Legal	139,420	-601	-0.4	2,726	2.0	4,865	3.6	640	0.5	3,604	2.7
B. Moneda Extranjera	42,304	775	1.9	1,310	3.2	5,067	13.6	-4,557	-9.7	-3,522	-7.7
C. TOTAL (A+B=C)	181,724	175	0.1	4,037	2.3	9,932	5.8	-3,917	-2.1	82	0.0
<b>ITEM DE MEMORANDO</b>											
Moneda Extranjera - En millones US\$ 2/	9,614	-308	-3.1	348	3.8	281	3.0	-2,157	-18.3	-2,212	-18.7
TASA REPRESENTATIVA DE MERCADO	4,400	215	5.1	-24	-0.5	410	10.3	419	10.5	525	13.6

#### Inversiones de los Establecimientos de Crédito en ML 1/

(Miles de millones de pesos)	Saldo a agosto 19 2022	VARIACIONES									
		SEMANTAL		ÚLTIMAS 4 SEMANAS		ÚLTIMAS 13 SEMANAS		AÑO CORRIDO		ANUAL	
		ABS	%	ABS	%	ABS	%	ABS	%	ABS	%
<b>INVERSIONES NETAS</b>	<b>139,420</b>	<b>-601</b>	<b>-0.4</b>	<b>2,726</b>	<b>2.0</b>	<b>4,865</b>	<b>3.6</b>	<b>640</b>	<b>0.5</b>	<b>3,604</b>	<b>2.7</b>
<b>A. Establecimientos de crédito</b>	<b>139,581</b>	<b>-602</b>	<b>-0.4</b>	<b>2,725</b>	<b>2.0</b>	<b>4,857</b>	<b>3.6</b>	<b>678</b>	<b>0.5</b>	<b>3,632</b>	<b>2.7</b>
<b>Inversiones Brutas</b>	<b>139,581</b>	<b>-602</b>	<b>-0.4</b>	<b>2,725</b>	<b>2.0</b>	<b>4,857</b>	<b>3.6</b>	<b>678</b>	<b>0.5</b>	<b>3,632</b>	<b>2.7</b>
<b>a) Títulos de deuda:</b>	<b>97,952</b>	<b>-681</b>	<b>-0.7</b>	<b>2,403</b>	<b>2.5</b>	<b>3,808</b>	<b>4.0</b>	<b>-1,671</b>	<b>-1.7</b>	<b>-231</b>	<b>-0.2</b>
Título de Tesorería - TES	66,433	-625	-0.9	1,640	2.5	2,390	3.7	-4,686	-6.6	-4,470	-6.3
Otros Títulos de deuda pública	16,533	45	0.3	792	5.0	425	2.6	1,429	9.5	1,734	11.7
Otros emisores Nacionales	14,985	-101	-0.7	-29	-0.2	1,029	7.4	1,632	12.2	2,527	20.3
Emisores Extranjeros	2	0	0.1	0	1.8	-36	-95.0	-46	-96.1	-21	-91.8
<b>b) Instrumentos de patrimonio</b>	<b>6,246</b>	<b>79</b>	<b>1.3</b>	<b>110</b>	<b>1.8</b>	<b>19</b>	<b>0.3</b>	<b>333</b>	<b>5.6</b>	<b>105</b>	<b>1.7</b>
<b>c) Otras inversiones 2/</b>	<b>35,383</b>	<b>0</b>	<b>0.0</b>	<b>212</b>	<b>0.6</b>	<b>1,030</b>	<b>3.0</b>	<b>2,016</b>	<b>6.0</b>	<b>3,758</b>	<b>11.9</b>
<b>Deterioro</b>	<b>161</b>	<b>-1</b>	<b>-0.6</b>	<b>-1</b>	<b>-0.8</b>	<b>-8</b>	<b>-4.4</b>	<b>39</b>	<b>31.3</b>	<b>28</b>	<b>21.4</b>

#### Inversiones de los Establecimientos de Crédito en ME 1/

(Miles de millones de pesos)	Saldo a agosto 19 2022	VARIACIONES									
		SEMANTAL		ÚLTIMAS 4 SEMANAS		ÚLTIMAS 13 SEMANAS		AÑO CORRIDO		ANUAL	
		ABS	%	ABS	%	ABS	%	ABS	%	ABS	%
<b>INVERSIONES NETAS</b>	<b>42,304</b>	<b>775</b>	<b>1.9</b>	<b>1,310</b>	<b>3.2</b>	<b>5,067</b>	<b>13.6</b>	<b>-4,557</b>	<b>-9.7</b>	<b>-3,522</b>	<b>-7.7</b>
<b>A. Establecimientos de crédito</b>	<b>42,388</b>	<b>775</b>	<b>1.9</b>	<b>1,310</b>	<b>3.2</b>	<b>5,068</b>	<b>13.6</b>	<b>-4,474</b>	<b>-9.5</b>	<b>-3,438</b>	<b>-7.5</b>
<b>Inversiones Brutas</b>	<b>42,388</b>	<b>775</b>	<b>1.9</b>	<b>1,310</b>	<b>3.2</b>	<b>5,068</b>	<b>13.6</b>	<b>-4,474</b>	<b>-9.5</b>	<b>-3,438</b>	<b>-7.5</b>
<b>a) Títulos de deuda:</b>	<b>6,885</b>	<b>322</b>	<b>4.9</b>	<b>939</b>	<b>15.8</b>	<b>1,379</b>	<b>25.0</b>	<b>2,708</b>	<b>64.8</b>	<b>4,688</b>	<b>213.4</b>
Título de Tesorería - TES	0	0	--	0	--	0	--	0	--	0	--
Otros Títulos de deuda pública	1,880	76	4.2	-56	-2.9	182	10.7	919	95.5	587	45.3
Otros emisores Nacionales	294	14	5.1	-50	-14.5	2	0.6	-194	-39.8	5	1.8
Emisores Extranjeros	4,711	232	5.2	1,045	28.5	1,195	34.0	1,984	72.8	4,096	666.1
<b>b) Instrumentos de patrimonio</b>	<b>50</b>	<b>1</b>	<b>1.9</b>	<b>-1</b>	<b>-1.3</b>	<b>1</b>	<b>2.0</b>	<b>-71</b>	<b>-58.5</b>	<b>-60</b>	<b>-54.3</b>
<b>c) Otras inversiones 2/</b>	<b>35,453</b>	<b>452</b>	<b>1.3</b>	<b>372</b>	<b>1.1</b>	<b>3,687</b>	<b>11.6</b>	<b>-7,111</b>	<b>-16.7</b>	<b>-8,067</b>	<b>-18.5</b>
<b>Deterioro</b>	<b>84</b>	<b>0</b>	<b>---</b>	<b>0</b>	<b>---</b>	<b>0</b>	<b>---</b>	<b>83</b>	<b>---</b>	<b>83</b>	<b>---</b>

1/ Incluye FDN, a partir de octubre 2 de 2020

2/ Incluye inversiones en subsidiarias y filiales, en asociadas, en negocios y operaciones conjuntas y en derechos fiduciarios. Incluye ajustes por reclasificación entre monedas nacional y extranjera.

Fuentes: Formato 281 de la Superintendencia Financiera de Colombia y cálculos Banco de la República.

## 8. Activos externos

### a. Reservas Internacionales

(Millones de dólares)	2021		2022	
Concepto <sup>1/</sup>	Acum Año dic 31	Acum Año jul 29	Acum Año** ago 26	Acum mes** ago 26
<b>SALDO</b>				
I. Reservas Internacionales Brutas *	58,588	57,360	57,108	
II. Pasivos de Corto Plazo	9	10	4	
III. Reservas Internacionales Netas (I-II) *	58,579	57,349	57,104	
<b>VARIACIÓN</b>				
I. Reservas Internacionales Brutas	-452	-1,228	-1,479	-251
Pasivos de Corto Plazo	0	2	-5	-6
II. Reservas Internacionales Netas	-452	-1,230	-1,475	-245
Causaciones, Valuaciones y Provisiones (deterioro)	-1,065	-1,305	-1,541	-237
Pasivos con Residentes	0	-0	0	0
Opciones call por ejercer	0	0	0	0
<b>MEMO - ITEM</b>				
Saldo Reservas internacionales brutas sin FLAR *	58,019	56,791	56,540	
Saldo Causaciones, Valuaciones y Provisiones (deterioro)	-124	-1,428	-1,665	
Saldo Pasivos con Residentes	0	0	0	
Saldo Opciones call por ejercer	0	0	0	

\* Para efectos de reporte al FMI se excluyen los aportes al Fondo Latinoamericano de Reservas FLAR del saldo de reservas internacionales, sin embargo, en la información contable del Banco de la República los aportes al FLAR continúan formando parte de los activos de reservas.

1/ A partir del 4 de junio de 2019 los recursos en dólares del Gobierno en el Banco de la República se registran en cuentas diferentes a las de las reservas internacionales, y a partir del 17 de diciembre de 2019, la totalidad de los recursos en moneda extranjera del Gobierno en el Banco de la República se contabilizan por fuera del balance del Banco, por tanto no hacen parte de las reservas internacionales.

El 23 de agosto de 2021 entró en vigencia la asignación general de DEG que realizó el FMI a sus países miembros. En el caso de Colombia esto generó un incremento en las reservas internacionales en DEG 1.959,6 m (equivalentes a USD 2.779,6 m utilizando la tasa de cambio DEG/USD de ese día). Posteriormente, el 30 de agosto de 2021 el Gobierno Nacional le compró el monto equivalente a la asignación de DEG para Colombia por un valor de USD 2.787,7 m al Banco de la República (utilizando la tasa de cambio DEG/USD del 30 de agosto). Con esto, las reservas internacionales retornaron a un nivel similar al que tenían antes del 23 de agosto (véase <https://www.banrep.gov.co/es/asignacion-deg-colombia-parte-del-fmi-y-venta-reservas-internacionales-gobierno-nacional>).

\*\* Cifras provisionales.

Fuente: Banco de la República



## 9. Endeudamiento externo de los establecimientos de crédito

### a. Endeudamiento externo de los establecimientos de crédito – Saldo por plazos

(Millones de dólares y porcentajes)

	SALDO 19-ago-22	VARIACIONES					
		SEMANAL		AÑO CORRIDO		ANUAL	
		ABS.	%	ABS.	%	ABS.	%
<b>I. TOTAL</b>	<b>17,927.9</b>	<b>75.9</b>	<b>0.4</b>	<b>2,038.2</b>	<b>12.8</b>	<b>2,982.4</b>	<b>20.0</b>
A. CORTO PLAZO	5,796.8	106.1	1.9	1,116.5	23.9	2,095.0	56.6
B. LARGO PLAZO	12,131.0	(30.2)	(0.2)	921.7	8.2	887.4	7.9

1/ No incluye Banco de la República e ICETEX.

Nota: Los saldos de la última semana son preliminares y sujetos a revisión.

Fuente: Informes semanales de los establecimientos de crédito. Subgerencia de Política Monetaria e Información Económica del Banco de la República.

### Endeudamiento externo de los establecimientos de crédito – saldo por plazos

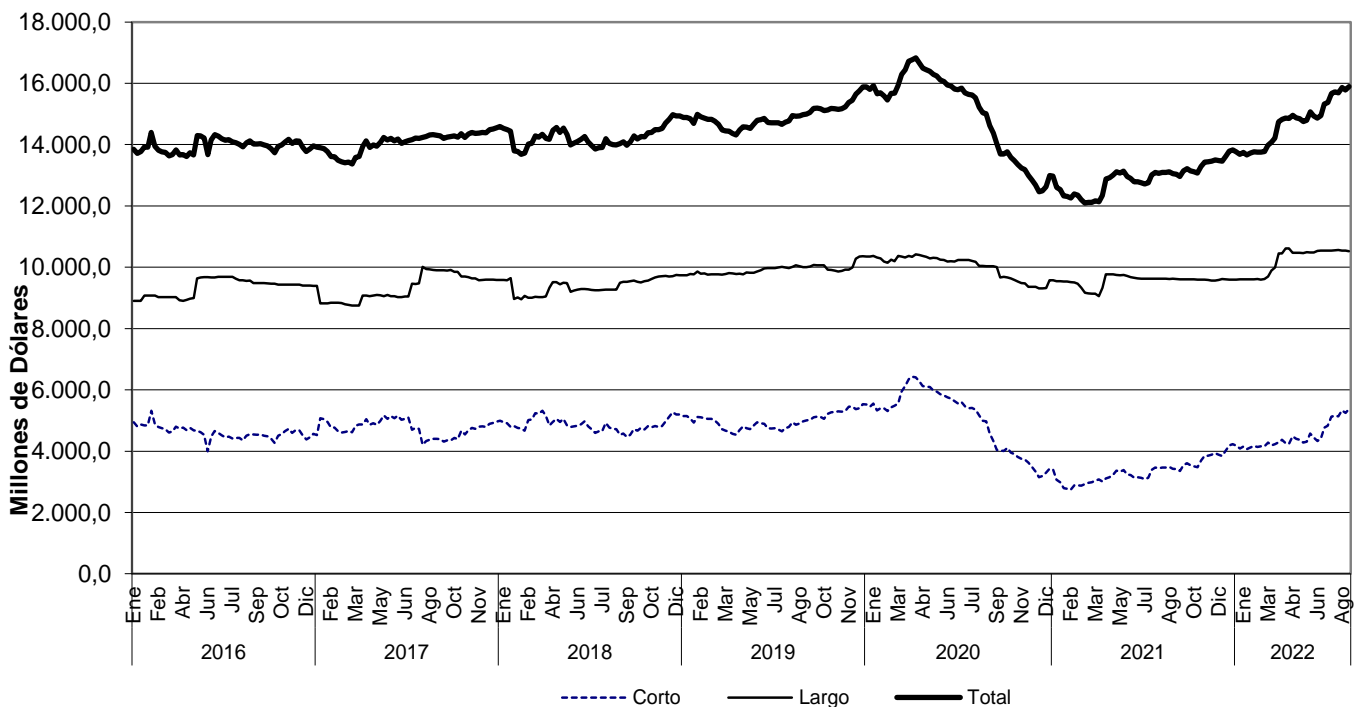

Fuente: Informes semanales de los establecimientos de crédito. Subgerencia de Política Monetaria e Información Económica del Banco de la República.

## **11. Mercados Financieros Internacionales**

### **a. Principales noticias de la semana**

Durante la semana pasada, la percepción de riesgo medida a través del VIX aumentó 4,96 puntos al pasar de 20,60 a 25,56. Los precios del crudo aumentaron. En particular, la referencia Brent cerró en USD 100,9 y el WTI en USD 93,1, presentando valorizaciones de 4,4% y 2,5%, respectivamente.

#### **Estados Unidos**

- La segunda lectura del PIB del 2T22 mostró una contracción de -0,6% t/t anualizado, inferior a la esperada por el mercado (-0,8%) y a la lectura previa de -0,9 %.
- Las peticiones iniciales por subsidio de desempleo sumaron 243 mil en la semana del 15 de agosto, por debajo de lo proyectado (252 mil) y del dato de la semana anterior (250 mil).
- El PMI compuesto de agosto se ubicó en 45 puntos, por debajo de lo esperado por los analistas (49 puntos) y de lo registrado en julio (47,7 puntos).
- La lectura final de la confianza del consumidor en agosto, medida por la U. de Michigan, se ubicó en 58,2 puntos, por encima de las expectativas del mercado (55,5 puntos) y de la lectura previa (55,1 puntos).
- Las órdenes de bienes duraderos de julio se mantuvieron constantes respecto a junio, ubicándose por debajo del aumento proyectado por los analistas (0,8% m/m) y del registrado durante junio (2,2% m/m).
- El índice de precios PCE presentó una variación de 6,3% a/a durante julio, inferior a la registrada en junio (6,8%).

#### **Asia**

- En Japón, el PMI compuesto de agosto se ubicó en 48,9 puntos, por debajo de su registro en julio (50,2 puntos).
- El Banco Popular de China disminuyó sus tasas preferenciales de préstamo a 1 y 5 años en 5 pb y 15 pb a 3,65% y 4,30%, respectivamente, mientras que el mercado esperaba recortes de 10 pb en ambos casos.
- En China, las autoridades gubernamentales anunciaron un estímulo por USD 146 mil millones para gastos en el sector de infraestructura como soporte para la reactivación económica del país. En línea con lo anterior, el Banco Popular de China y el Ministerio de Finanzas anunciaron un nuevo paquete de rescate al sector inmobiliario por USD 29 mil millones.

#### **Europa**

- En el Reino Unido, el PMI compuesto de agosto presentó un registro de 50,9 puntos, inferior al proyectado por el mercado (51, 3 puntos) y a su lectura del mes anterior (52,1 puntos).
- En la Eurozona, el PMI compuesto de agosto se ubicó en 49,7 puntos, por encima de lo esperado por los analistas (49,0 puntos), pero por debajo de lo registrado en julio (49,8 puntos).
- La confianza del consumidor en la Eurozona durante agosto se ubicó en -24,9 puntos, por encima de lo esperado por los analistas (-28,0 puntos) y de su lectura del mes previo (-27 puntos).

## América

- En Brasil, la variación del IPC quincenal fue del -0,73% m/m, superior a la esperada por los analistas (-0,83%), pero inferior a la lectura anterior (0,13%).
- En México, la inflación quincenal fue del 0,42%, superior a la esperada por el mercado (0,36%) y a su lectura previa (0,23%).
- En México, la actividad económica presentó un incremento del 1,56% a/a durante junio, inferior al proyectado por los analistas (2,0%) y al observado en mayo (2,09%). De esta manera, el PIB del 2T22 aumentó 2,0% a/a, en línea con lo esperado por el mercado (2,0%) y ligeramente por debajo del crecimiento registrado en el 1T22 (2,1%).
- En Perú, la economía creció 3,3% a/a durante el 2T22, en línea con lo proyectado por los analistas (3,3%), pero por debajo de lo registrado en el 1T22 (3,8%).
- En Colombia, Fedesarrollo publicó las cifras de confianza empresarial de julio. De acuerdo con el reporte, tanto la confianza industrial (obs: 9,7%; ant: 11,5%) como comercial (obs: 30,7%; ant: 33,7%) se ubicó por debajo de lo observado en junio.

### b. Tasas de interés de Bancos Centrales

	Tasa de interés vigente (%)			
	Actual (a) 26 de agosto	Semana anterior 19 de agosto	4 sem atrás 26 de julio	Un año atrás
Estados Unidos	2.25 - 2.5	2.25 - 2.5	1.5 - 1.75	0 - 0.25
Zona Euro	0.50	0.50	0.50	0.00
Japón	-0.10	-0.10	-0.10	-0.10
Reino Unido	1.75	1.75	1.25	0.10
Canadá	2.50	2.50	2.50	0.25
Brasil	13.75	13.75	13.25	5.25
México	8.50	8.50	7.75	4.50
Colombia	9.00	9.00	7.50	1.75
Chile	9.75	9.75	9.75	0.75
Argentina	69.50	69.50	52.00	38.00
Perú	6.50	6.50	6.00	0.50
Australia	1.85	1.85	1.35	0.10
Nueva Zelanda	3.00	3.00	2.50	0.25
Malasia	2.25	2.25	2.25	1.75
Sudáfrica	5.50	5.50	5.50	3.50
Turquía	13.00	13.00	14.00	19.00
India	5.40	5.40	4.90	4.00
Rusia	8.00	8.00	8.00	6.50
China	4.35	4.35	4.35	4.35
Suiza	-1.25 - -0.25	-1.25 - -0.25	-1.25 - -0.25	-1.25 - -0.25
Indonesia ↑	3.75	3.5	3.50	3.50
Noruega	1.75	1.75	1.25	0.00

Fuente: Bloomberg.

### c. Inflación observada y sus expectativas

	Tasa actual y meta de inflación (%)			Encuesta de expectativas de inflación anual a diciembre del 2022			
	26 de agosto			BLOOMBERG		BANCOS CENTRALES <sup>1</sup>	
	Inflación (b)	Tasa de interés real [(1+a)/(1+b)]-1	Meta de Inflación 2022	Fecha de la encuesta	Resultado (%)	Fecha realización de la encuesta	Resultado (%)
Estados Unidos (jul)	8.50	-5.53	2.00	26/08/2022	8.05	-	-
Zona Euro (jul)	8.90	-7.71	<2	26/08/2022	7.90	jul-22	7.30
Japón (jul)	2.60	-2.63	2.00	26/08/2022	2.00	-	-
Reino Unido (jul)	10.10	-7.58	2.00	26/08/2022	9.25	may-22	4.60
Canadá (jul)	7.60	-4.74	1.00 - 3.00	26/08/2022	6.90	-	-
Brasil (jul)	10.07	3.34	2.25 - 5.25	26/08/2022	9.70	ago-22	6.70
México (jul)	8.15	0.32	3.00	26/08/2022	7.65	jul-22	7.83
Colombia (jul)	10.21	-1.10	2.00 - 4.00	26/08/2022	9.10	ago-22	9.90
Chile (jul)	13.12	-2.98	2.00 - 4.00	26/08/2022	11.00	ago-22	12.30
Argentina (jul)	71.00	-0.88	12.00- 17.00	26/08/2022	63.75	jul-22	90.20
Perú (jul)	8.74	-2.06	1.00 - 3.00	26/08/2022	6.85	jul-22	7.45
Australia (jun)	6.10	-4.01	2.00 - 3.00	26/08/2022	6.10	jun-22	6.66
Nueva Zelanda (jun)	7.30	-4.01	1.00 - 3.00	26/08/2022	6.50	ago-22	4.86
Malasia (jul) ↑	4.40	-2.06	-	26/08/2022	3.10	-	-
Sudáfrica (jul) ↑	7.80	-2.13	3.00 - 6.00	26/08/2022	6.80	jul-22	6.00
Turquía (jul)	79.60	-37.08	3.00 - 7.00	26/08/2022	72.40	ago-22	70.00
India (jul)	6.71	-1.23	2.00 - 6.00	26/08/2022	-	-	-
Rusia (jul)	15.10	-6.17	4.00	26/08/2022	14.40	-	-
China (jul)	2.70	1.61	3.00	26/08/2022	2.30	-	-
Irlanda (jul)	9.10	-7.88	<2	26/08/2022	6.70	-	-
Portugal (jul)	9.06	-7.85	<2	26/08/2022	-	-	-
Grecia (jul)	11.59	-9.94	<2	26/08/2022	-	-	-
Suiza (jul)	3.40	-3.53	<2	26/08/2022	-	-	-
Indonesia (jul)	4.94	-1.13	2.50 - 4.50	26/08/2022	4.00	-	-
Noruega (jul)	6.80	-4.73	2.00	26/08/2022	4.70	-	-

Fuente: Bloomberg y páginas web de bancos centrales.

1\ Varias autoridades monetarias no hacen encuestas sobre expectativas de inflación.

### d. Principales tasas de los mercados monetarios internacionales

	Plazo	Tasa actual (%) (a)	Semana anterior (%) (b)	4 sem atrás (%)	31 de diciembre de 2021	Un año atrás (%)	Variación p.b. última semana (a-b)
		26 de agosto	19 de agosto		(%)		
FEDERAL FUND	1 Día	2.33	2.33	1.58	0.07	0.09	0.0
LIBOR	1Día	2.31	2.32	1.56	0.06	0.08	-1.2
LIBOR	1 Mes	2.52	2.39	2.35	0.10	0.08	13.7
LIBOR	3 Meses	3.07	2.96	2.79	0.21	0.12	11.2
ESTR	1 Día	-0.08	-0.08	-0.58	-0.59	-0.57	0.4
EURIBOR	1 Semana	-0.07	-0.07	-0.18	-0.57	-0.57	0.1
EURIBOR	1 Mes	0.09	0.03	-0.09	-0.58	-0.56	6.8
EURIBOR	3 Meses	0.54	0.43	0.21	-0.57	-0.55	11.2

Fuente: Bloomberg.

**Federal fund rate:** Tasa interbancaria overnight a la cual los bancos miembros de sistema de la Reserva Federal de los Estados Unidos se prestan el exceso de reservas sin exigir garantía como contrapartida. **Libor:** Tasa de interés interbancaria que se aplica en el mercado de capitales de Londres. Esta tasa se construye a partir de las cotizaciones (punta de oferta) que presentan los bancos con mejor calidad crediticia a las 11:00 a.m. hora en Londres, para los diferentes plazos. En el documento se presenta la tasa de referencia para transacciones en dólares. **EUR libor:** Tasa de interés interbancaria para las transacciones en Euros que se aplica en el mercado de capitales de Londres. Esta tasa se construye a partir de las cotizaciones (punta de oferta) que presentan los bancos con mejor calidad crediticia a las 11:00 a.m. hora en Londres, para los diferentes plazos.

### e. Indicadores de percepción de riesgo

#### Spread de deuda soberana\*

EMBI (Emerging Market Bond Index) <sup>1/</sup>	Spread actual (pb) (a)	Semana anterior (pb) (b)	4 sem atrás (pb)	31 de diciembre de 2021	Un año atrás (pb)	Variación última semana (a-b)	Variación porcentual última semana (a/b)-1
	26 de agosto	19 de agosto	26 de julio	(pb)			
Plus soberanos	421	422.9	466.8	386.1	355.9	-2	-0.5%
Colombia	403	401.0	427.0	353.0	273.0	2	0.5%
Argentina	2394	2456.0	2831.0	1688.0	1542.0	-62	-2.5%
Brasil	293	298.0	332.0	306.0	289.0	-5	-1.7%
México	416	422.0	455.0	347.0	359.0	-6	-1.4%
Perú	212	211.0	233.0	170.0	178.0	1	0.5%
Venezuela	39588	37516.0	40173.0	55310.0	29261.0	2072	5.5%
Turquía	625	658.0	767.0	579.0	460.0	-33	-5.0%
Sudáfrica	411	436.0	506.0	353.0	347.0	-25	-5.7%

Fuente: Bloomberg

EMBI plus: Emerging Markets Bond Index – Embi + - es un índice creado por JP Morgan que mide los retornos totales de los instrumentos de deuda externa de los países emergentes, incluyendo bonos Brady en dólares y en otras monedas, préstamos, Eurobonos e instrumentos de deuda local denominados en dólares. Este indicador está concentrado en instrumentos de las tres principales economías de Latinoamérica (Brasil, México y Argentina) con una ponderación de 68%, dejando el resto para los otros países latinoamericanos. Para el desarrollo de este informe, se considera el spread de dicho portafolio EMBI, sobre la curva cero cupón de los treasuries. EMBI plus país: Emerging Markets Bond Index (Embi +) calculado bajo los mismos criterios del EMBI PLUS considerando únicamente los títulos del respectivo país. Para el desarrollo de este informe, se considera el spread de dicho portafolio EMBI, sobre la curva cero cupón de los treasuries.

\*A partir del 01/10/2018 los tickers de Bloomberg de Colombia, México, Brasil, Argentina y Perú corresponden a ELI GCOL index, ELI GMXN index y ELI GBRL index, ELI GARL index y ELI GPER index, respectivamente.

### EMBI plus, EMBI Colombia, CDS, coeficientes de aversión al riesgo \*

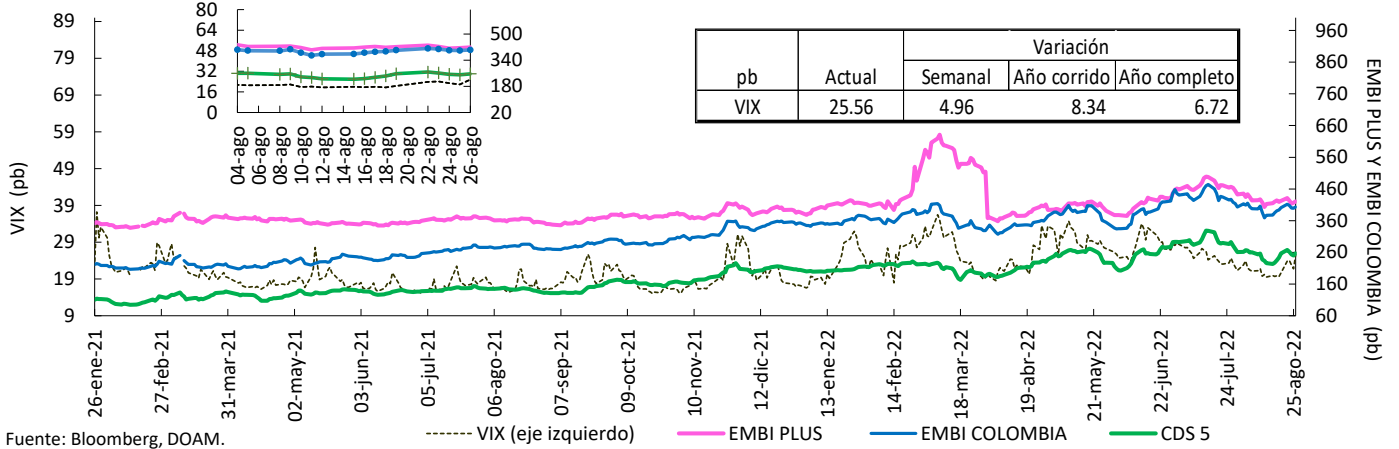

Fuente: Bloomberg, DOAM.

VIX: Índice de volatilidad del “Chicago Board Options Exchange SPX”, que refleja la volatilidad implícita en las opciones sobre las acciones que componen el S&P 500. Se utiliza como un indicador que mide la aversión al riesgo de los inversionistas, la variación se presenta en términos absolutos. \*El ticker del EMBI Colombia corresponde a ELI GCOL Index.

### Credit Default Swap America Latina – 5 años

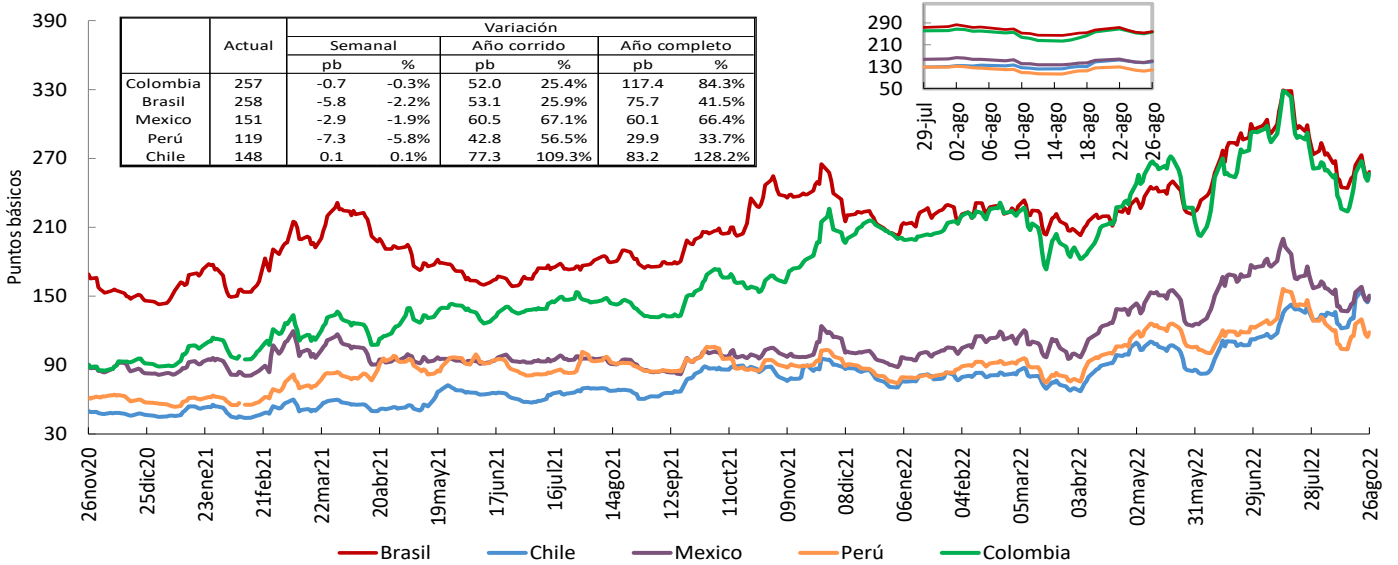

Fuente: Bloomberg, DOAM.

\*El ticker del EMBI de Colombia en Bloomberg corresponde a ELI GCOL index.

Un Credit Default Swap (CDS) es un instrumento financiero por medio del cual se negocia el riesgo crediticio de un bono. El tenedor paga una prima (puntos básicos sobre el valor nominal del bono) a la entidad que ofrece el CDS a cambio de que esta responda por un valor nominal en caso que el emisor haga default. La valoración de un CDS se hace en puntos básicos sobre el valor nominal del bono y tiene una relación directa con el nivel de aversión al riesgo de los inversionistas. Es decir, entre mas alta sea la probabilidad de default, mayor será el valor del CDS y viceversa.

### Credit Default Swap otros países – 5 años

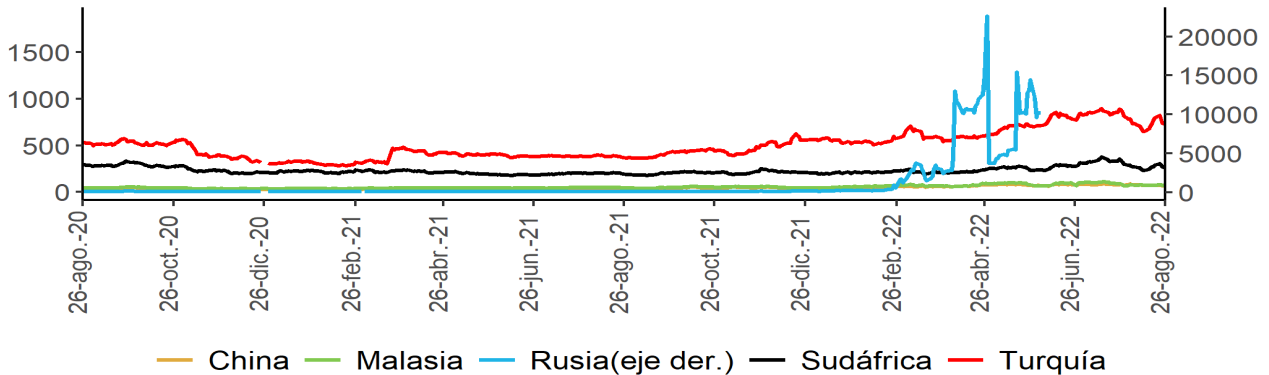

Fuente: Bloomberg, DOAM.

## f. Mercado de renta fija

### Bonos del tesoro americano

BONOS DEL TESORO AMERICANO <sup>1/</sup>	Tasa actual (%) (a)	Semana anterior (%) (b)	4 sem atrás (%)	31 de diciembre de 2021 (%)	Un año atrás (%)	Variación p.b. última semana (a-b)
	26 de agosto	19 de agosto				
0.25	2.82	2.65	2.47	0.03	0.04	17.22
0.50	3.22	3.11	2.95	0.19	0.05	10.80
2.00	3.40	3.24	3.06	0.73	0.24	16.5
5.00	3.21	3.09	2.90	1.26	0.85	11.3
10.00	3.04	2.98	2.81	1.51	1.35	6.8
30.00	3.19	3.22	3.03	1.90	1.95	-2.1

Fuente: Bloomberg.

1/ Bonos genéricos de Bloomberg.

### Bonos del tesoro americano

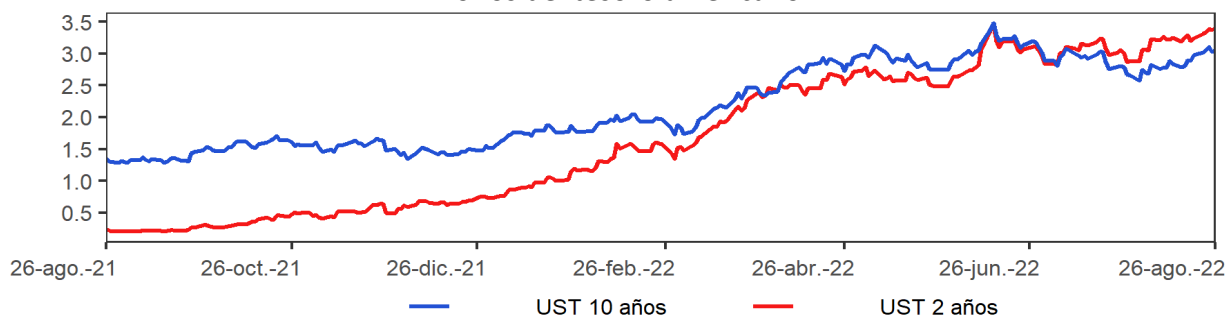

Fuente: Bloomberg

## g. Mercado de renta variable

País	Índices accionarios	Nivel actual 26 de agosto	Variación			
			Semanal 19 de agosto	4 sem atrás 26 de julio	31 de diciembre de 2021	Un año atrás
EE UU	DOW JONES	32'283	-4.2%	1.6%	-11.2%	-8.3%
EE UU	S&P500	4'058	-4.0%	3.5%	-14.9%	-9.2%
EE UU	NASDAQ	12'142	-4.4%	5.0%	-22.4%	-18.8%
Zona Euro	Euro Stoxx 50	3'604	-3.4%	0.8%	-16.2%	-13.6%
Alemania	DAX	12'971	-4.2%	-1.0%	-18.3%	-17.9%
Argentina	MERVAL	141'460	8.0%	17.8%	69.4%	97.7%
México	MEXBOL	47'272	-2.5%	1.3%	-11.3%	-9.6%
Brasil (Sao Paulo)	IBOV	112'299	0.7%	12.6%	7.1%	-5.4%
Chile	IPSA	5'462	3.2%	5.0%	26.8%	22.9%
Venezuela	IBVC	9'701	30.4%	29.0%	63.9%	45.4%
Perú	IGBVL	19'442	-1.2%	0.7%	-7.9%	15.1%
Colombia	MSCI COLCAP*	1'299	-0.7%	0.3%	-7.9%	-1.2%
Japón	NKY	28'641	-1.0%	3.6%	-0.5%	3.2%
China	SHANGAI SE	3'236	-0.7%	-1.3%	-11.1%	-7.6%

Fuente: Bloomberg.

### Índice de renta variable global (MXWO Index)

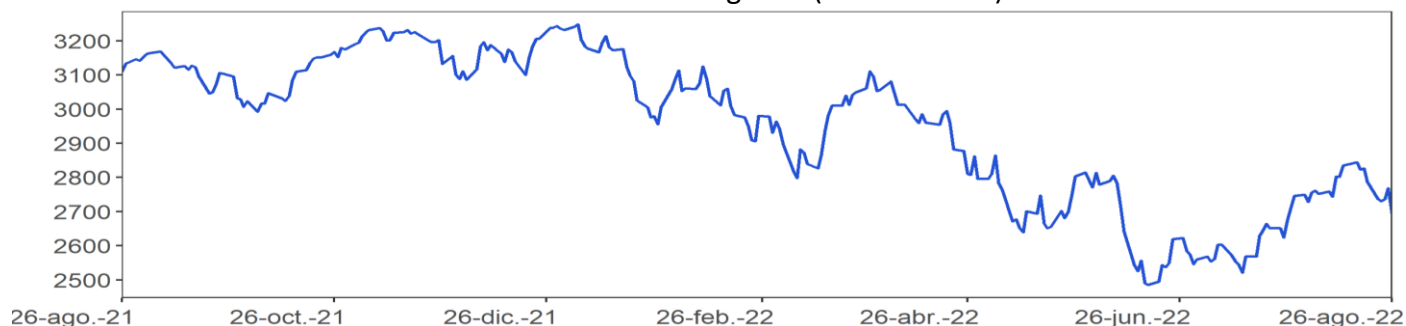

Fuente: Bloomberg.

MXWO index: Índice de capitalización que mide el rendimiento de las acciones de compañías de países desarrollados. Este índice se deriva del MSCI de Morgan Stanley, el cual se conoce como el MSCI WORLD. La base del índice MXWO es el 31 de diciembre de 1969.

## Índice de renta variable de América Latina (MXLA Index)

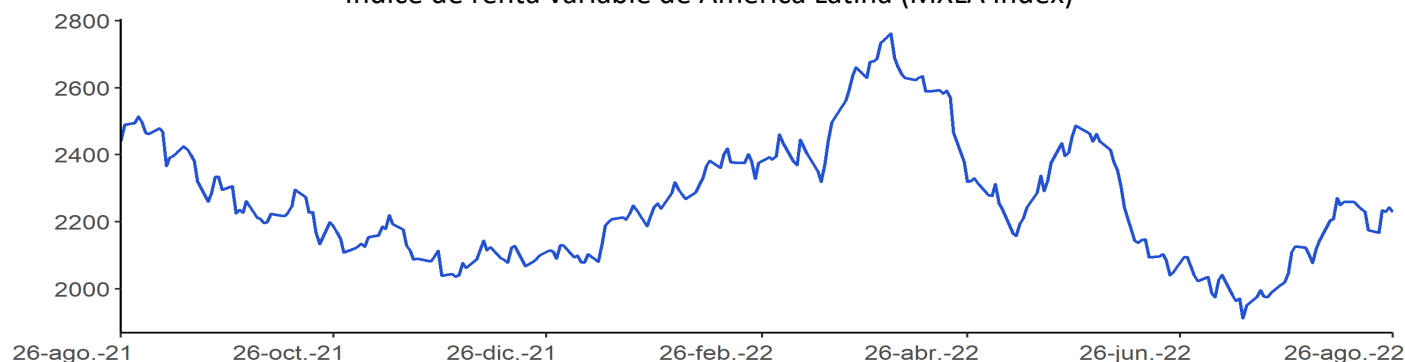

Fuente: Bloomberg.

MXLA index: Índice de capitalización que mide el rendimiento de las acciones de compañías de países de América Latina. Este índice se deriva del MSCI de Morgan Stanley, el cual se conoce como el MSCI EM Latin América. La base del índice MXLA es el 31 de diciembre de 1987.

### h. Mercado cambiario

#### Depreciación de las principales monedas frente al Dólar Americano

TASAS DE CAMBIO Frente al dólar	Tasa Indirecta 26 de agosto	Tasa Directa 26 de agosto	Depreciación de las diferentes monedas frente al Dólar					
			Semanal	4 semanas atrás	31 de diciembre de 2021	Un año atrás	Dos años atrás	Tres años atrás
			19 de agosto					
Euro	0.9966	1.00	0.72%	1.5%	14.1%	17.9%	18.7%	11.4%
Libra	1.1744	0.85	0.73%	2.4%	15.2%	16.7%	12.5%	4.0%
AUD	0.6897	1.45	-0.32%	0.6%	5.3%	4.9%	4.9%	-1.8%
NZD	0.6137	1.63	0.92%	1.6%	11.2%	13.2%	7.9%	4.2%
CAD	0.7673	1.30	0.30%	1.1%	3.1%	2.7%	-0.8%	-1.7%
Yen	0.0073	137.64	0.49%	0.5%	19.6%	25.0%	29.9%	29.7%
NOK	0.1025	9.8	-0.58%	-1.5%	10.6%	10.4%	9.7%	8.4%

Fuente: Bloomberg.

#### Depreciación de monedas de países emergentes frente al Dólar Americano (tasas de cierre)

TASA DE CAMBIO Países Emergentes	Tasa actual 26 de agosto	Depreciación de las diferentes monedas frente al Dólar					
		Semanal 19 de agosto	4 sem atrás 26 de julio	31 de diciembre de 2021	Un año atrás	Dos años atrás	Tres años atrás
Colombia	4390.32	-0.18%	-1.3%	10.1%	13.4%	14.2%	29.1%
Argentina	137.70	1.14%	5.4%	34.0%	41.2%	86.5%	149.7%
Brasil	5.06	-2.04%	-5.3%	-9.1%	-3.7%	-9.7%	21.8%
Venezuela*/**	6.02	1.71%	5.28%	31.1%	45.1%	NA	NA
Perú	3.84	-0.65%	-2.0%	-4.0%	-6.2%	7.5%	13.5%
México	20.04	-0.66%	-2.0%	-2.4%	-1.6%	-8.6%	0.6%
Chile	893.15	-5.29%	-3.4%	4.9%	13.5%	13.6%	24.1%
Turquía	18.16	0.35%	1.7%	36.5%	116.5%	146.5%	211.9%
India	79.87	0.11%	0.1%	7.4%	7.6%	7.5%	11.5%
Sudáfrica	16.88	-0.70%	-0.4%	5.9%	13.1%	0.1%	10.4%
Malasia	4.47	-0.25%	0.2%	7.2%	6.5%	7.1%	6.6%

Fuente: Bloomberg, SET FX – Tasa promedio

\* Venezuela: Con el cambio de denominación de Bolívar a Bolívar Soberano, cambio la metodología para el cálculo de la Tasa de Cambio, por tal motivo no es posible realizar el cálculo de la depreciación dos y tres años atrás. \*\*

Venezuela: Con el cambio de Bolívar Soberano a Bolívar Digital, los valores de la moneda anteriores al 1 de octubre de 2021 se dividieron sobre un millón.

#### Depreciación del Peso frente a otras monedas

TASAS DE CAMBIO Peso frente a otras monedas	Tasa actual 26 de agosto	Depreciación del Peso frente a las diferentes monedas					
		Semanal 19 de agosto	4 sem atrás 26 de julio	31 de diciembre de 2021	Un año atrás	Dos años atrás	Tres años atrás
COP/Euro	4375.17	-0.89%	-2.7%	-3.5%	-3.8%	-3.8%	15.9%
COP/Libra	5155.77	-0.90%	-3.6%	-4.5%	-2.8%	1.5%	24.1%
COP/Yen	31.90	-0.66%	-1.8%	-8.0%	-9.3%	-12.1%	-0.5%
COP/Sol Peruano	1143.54	0.47%	0.8%	14.7%	20.9%	6.2%	13.7%
COP/Peso Chileno	4.92	5.40%	2.2%	5.0%	-0.1%	0.5%	4.0%
COP/Real Brasileiro	866.96	1.90%	4.3%	21.1%	17.8%	26.5%	5.9%
COP/Peso Mexicano	219.07	0.48%	0.8%	12.8%	15.3%	25.0%	28.3%

Fuente: Bloomberg, cálculos Banrep

## Índice DXY

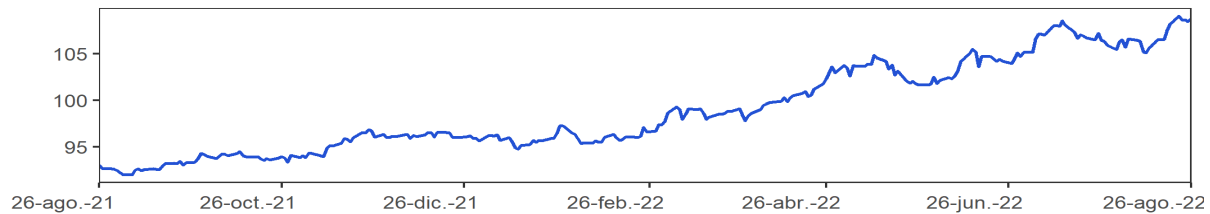

Fuente: Bloomberg

DXY index: Es un promedio ponderado del valor del dólar contra las monedas de un grupo de países que son los principales socios comerciales de Estados Unidos, entre los cuales se encuentran las siguientes monedas: El euro, el yen japonés, la libra esterlina, el dólar canadiense, la corona sueca y el franco suizo.

## Índice de monedas de América Latina (1/LACI Index)

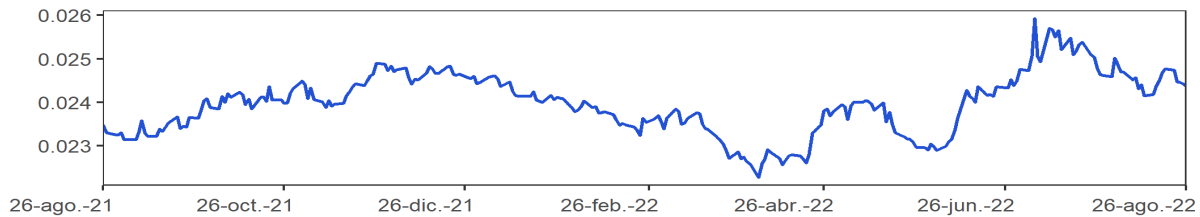

Fuente: Bloomberg

LACI index: índice creado por JP Morgan que mide el comportamiento de las monedas de países de América Latina. El índice corresponde a un promedio ponderado por liquidez y operación de la tasa spot de las 6 monedas de los países más importantes de esta región (ARS, BRL, CLP, COP, MXN, PEN). El índice LACI empieza desde el 18 de noviembre de 1992 con un valor de 1706.52.

### i. Precios de las materias primas

Materias primas Principales productos Balanza comercial	Materias Primas Producto	Nivel actual Dólares 26 de agosto	Variación				
			Semanal 19 de agosto	Frente a 29 de julio	4 semanas atrás	31 de diciembre de 2021	Un año atrás
Índice General	CRB INDEX	299.1	2.4%	2.4%	4.4%	28.7%	38.2%
Exportaciones	Café	2.4	12.1%	11.4%	13.5%	7.0%	30.4%
Exportaciones	Azúcar	18.5	2.1%	5.3%	5.7%	-2.2%	-6.1%
Exportaciones	Petróleo WTI	93.1	2.5%	-5.6%	-2.0%	23.7%	38.0%
Exportaciones	Carbón	383.1	3.2%	3.0%	-1.6%	226.3%	157.1%
Exportaciones	Oro	1738.1	-0.5%	-1.6%	1.2%	-5.0%	-3.0%
Exportaciones	Níquel	21510.0	-0.3%	-2.4%	-3.6%	2.8%	14.0%
Exportaciones	Aceite de Palma	4172.0	1.9%	-2.7%	10.2%	-11.3%	-5.0%
Importaciones	Trigo	784.8	4.2%	-2.8%	-2.4%	1.8%	8.2%
Importaciones	Maíz	668.8	6.8%	8.5%	12.0%	12.7%	21.0%
Importaciones	Cacao	2280.2	1.0%	1.4%	-0.6%	-6.5%	-10.3%
Importaciones	Algodón	1.3	0.3%	14.9%	18.4%	14.6%	37.0%
Importaciones	Soya	1605.3	7.8%	-1.9%	4.7%	20.8%	17.4%
Importaciones	Aceros	794.0	0.9%	-7.1%	-6.6%	-44.7%	-59.0%
Importaciones	Hierro	793.0	4.5%	-4.7%	5.5%	15.9%	-16.4%
Otros	Plata	18.9	-0.8%	-7.2%	1.5%	-18.9%	-19.8%
Otros	Cobre	369.7	0.9%	3.5%	9.3%	-17.2%	-13.0%
Otros	Aluminio	2495.0	5.0%	1.8%	2.4%	-11.1%	-5.3%
Otros	Ganado	145.3	-0.7%	2.8%	3.0%	5.0%	16.1%
Otros	Petróleo Brent	100.99	4.4%	-2.9%	-3.3%	29.8%	42.1%

Fuente: Bloomberg

Precio del petróleo: precio del futuro más cercano a vencer de un barril de petróleo crudo (en dólares).

Precio del carbón: precio de contado FOB de una tonelada de carbón en el New York mercantile exchange (en dólares).

Precio del café: precio de una libra de café colombiano cotizado en la bolsa de New York (en dólares).

Precio del algodón: corresponde a un descuento sobre el contrato de futuros más activamente transado en New York.

Precio del oro: precio de contado de una onza de oro (en dólares).

Precio del trigo: precio de contado de un saco de trigo rojo suave de invierno en Chicago (en dólares).

Precio de la plata: precio de contado de una onza de plata (en dólares).

Precio del cobre: precio de contado de una tonelada métrica de cobre según London Metal Exchange (en dólares).

Precio del aluminio: precio de contado de una tonelada métrica de aluminio según London Metal Exchange (en dólares).

Precio del níquel: precio de contado de una tonelada métrica de níquel según London Metal Exchange (en dólares).

Aceite de palma: promedio ponderado del precio diario de una tonelada métrica de aceite de palma, para este promedio, si el mes corriente es enero, el precio en este mes será el precio de contado y el precio de los meses siguientes (febrero, marzo y abril) será el precio de los respectivos contratos. Estos son los precios del mercado de Malasia según el Malaysian Palm Oil Borrad (en dólares).

Precio del maíz: precio de contado de un saco de maíz amarillo en Chicago (en dólares).

Precio del azúcar: precio global de contado de una libra de azúcar (Fuente: International Sugar Organization-en centavos de dólar)

Precio del cacao: precio diario calculado como el promedio de los tres futuros de cocoa más cercanos transado en Londres y New York.

Precio del ganado: precio de contado del ganado vivo en el mercado de Estados Unidos (en dólares).

Precio de la Soya: precio de contado de un Bushel de soya amarilla en Chicago (en dólares)



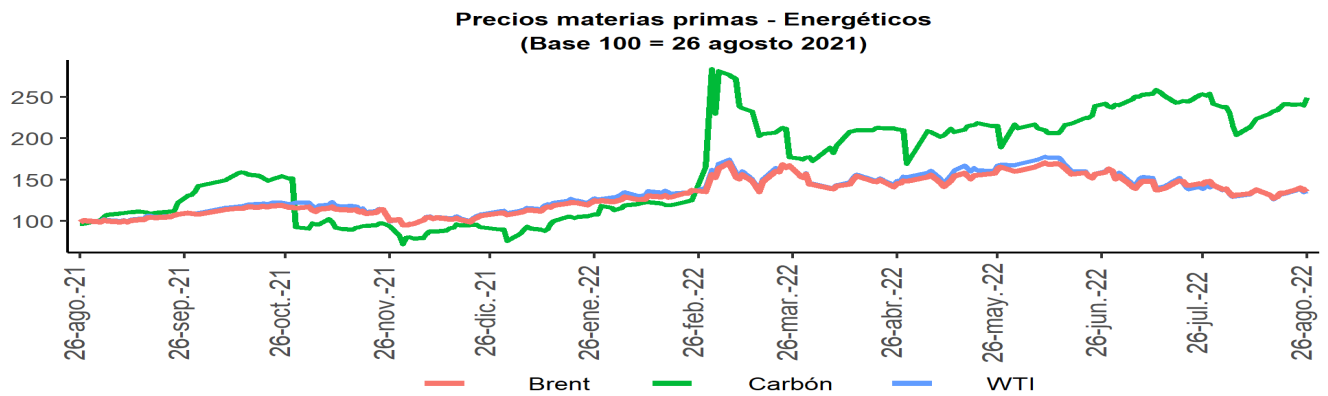
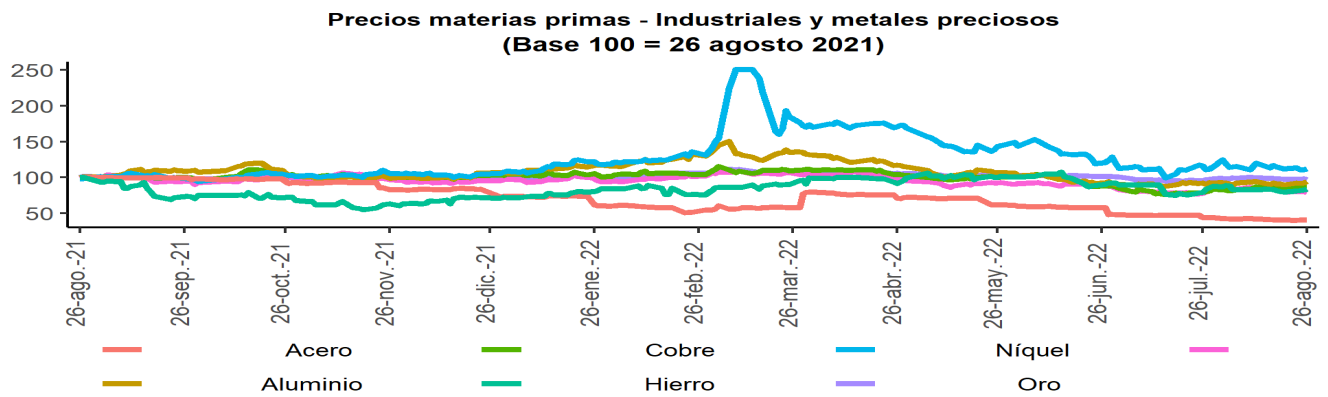
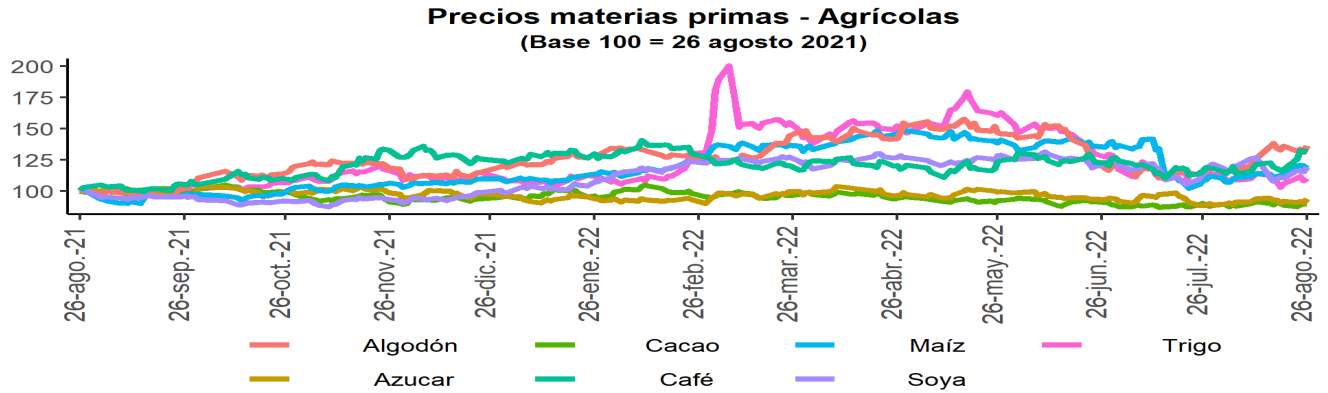

Fuente: Bloomberg

### Índice de materias primas (CRB Index)

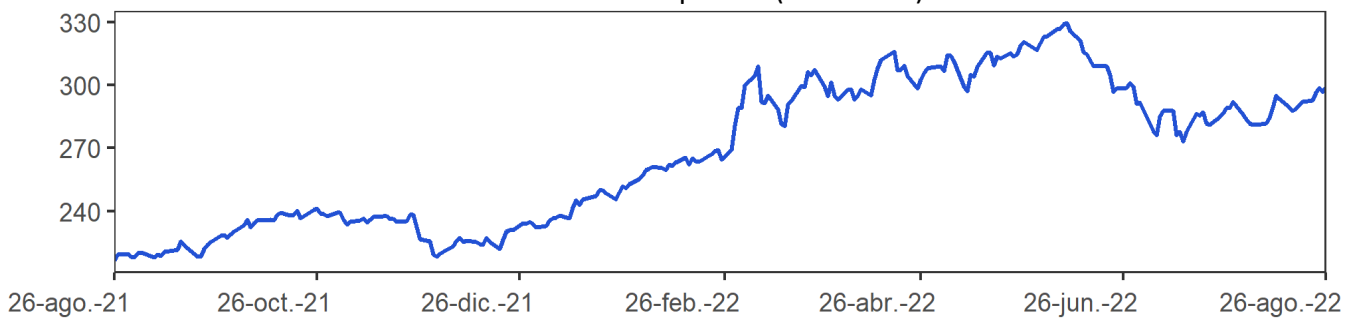

Fuente: Bloomberg.

CRB index: Es un promedio aritmético de precios de futuros de una canasta de materias primas, entre los cuales se encuentra oro, plata, textiles, ganado vivo, café, azúcar, entre otros. La base del índice CRB es el 4 de noviembre de 1956 con un valor de 107.92.

## 12. Mercado cambiario en Colombia

### a. Tasas y volúmenes del mercado de contado

Evolución de la tasa de cambio

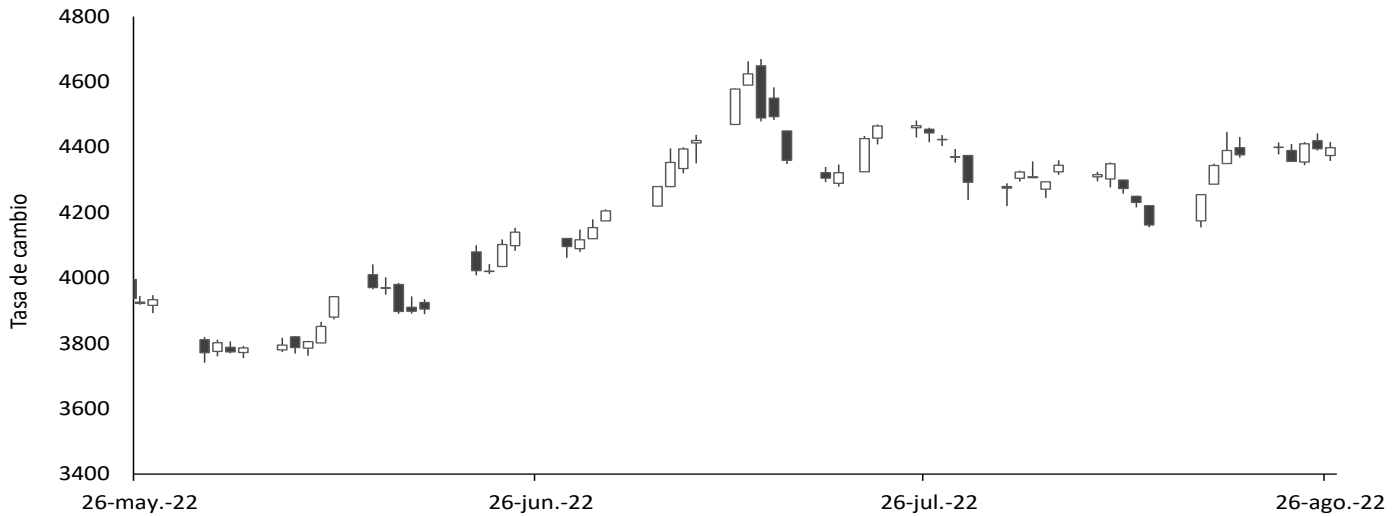

Fuente: SET-ICAP FX. Cálculos: Banrep

El gráfico presenta los precios de apertura, cierre, máximos y mínimos durante el día, reflejándose en la amplitud de la vela y su color. Una vela negra indica apreciación y una blanca indica depreciación de la tasa de cambio en la jornada.

2022	26-jul	05-ago	12-ago	19-ago	26-ago	Variación semanal	Variación 4 semanas
Tasa promedio	4'446.22	4'337.44	4'184.34	4'398.19	4'390.32	-7.87	-55.90
Depreciación año completo	13.87%	10.89%	7.67%	13.46%	13.44%	-0.18%	-1.26%
Depreciación año corrido	36.82%	33.47%	28.76%	35.34%	35.10%		

Fuente: Tasa de Cambio promedio SET-FX

Volumen transado promedio de 90 días (cifras en millones de dólares)

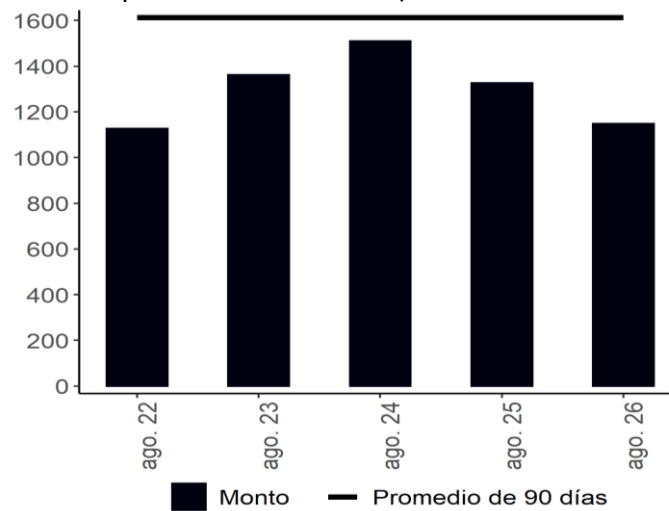

Fuente: Set-FX

Nota: Incluye operaciones entre IMC realizadas en el mercado de contado y aquellas que tienen como origen un derivado. No incluye operaciones FIX ni Next day.

**b. Tasas y volúmenes del mercado a futuro**

Monto Negociado Diario de Futuros Peso-Dólar ( Millones de USD)

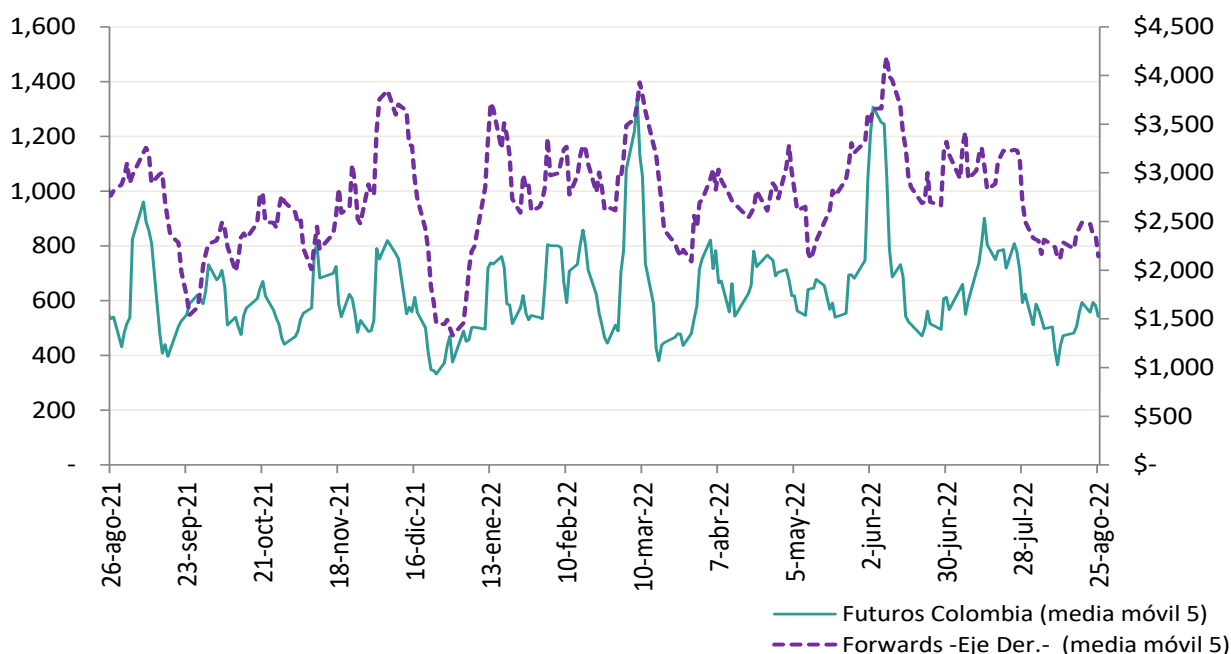

**Fuente:** Sistemas de negociación y registro de divisas (Forwards), CRCC (Futuros). **Cálculos:** DOAM.

Tasa de interés doméstica equivalente\* (promedio móvil 5 días)

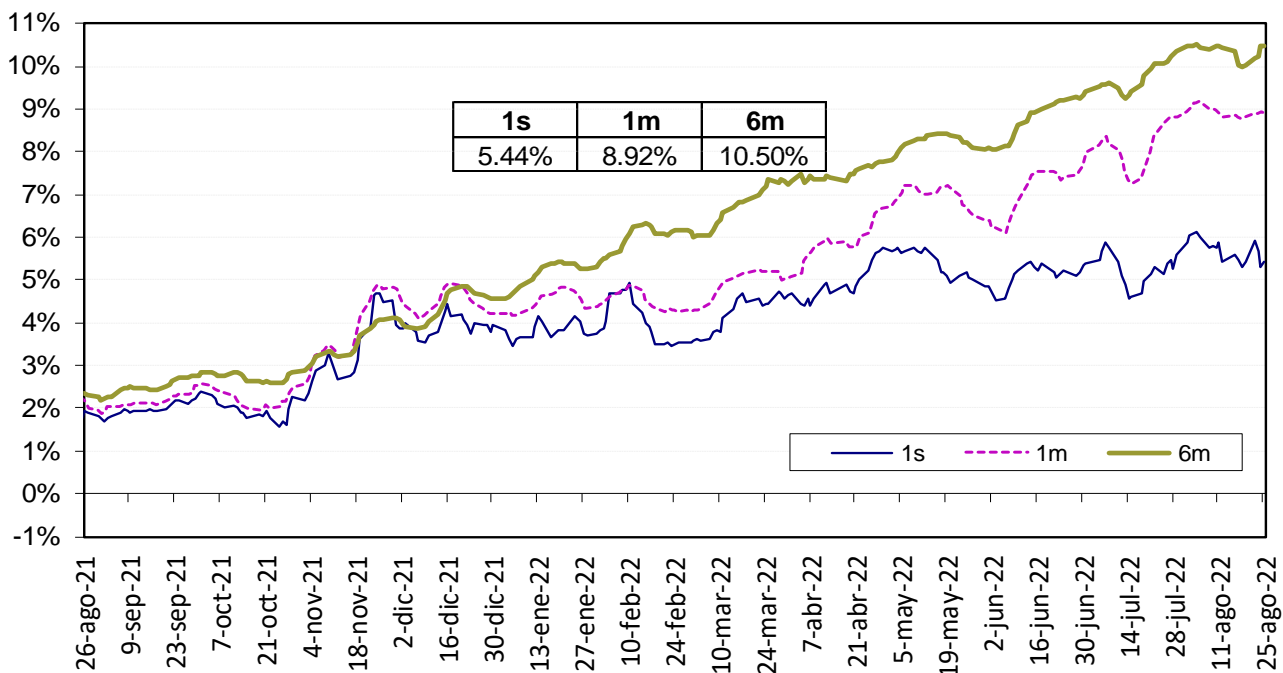

Fuente: Bloomberg y Banco de la República, cálculos DOAM.

\* La tasa de interés doméstica equivalente es obtenida de la relación de equilibrio que debe existir entre la misma, la tasa de interés externa y la devaluación implícita en los contratos a futuro de peso dólar para que no existan oportunidades de arbitraje. La fórmula para el cálculo es  $(1 + i) = (F/S) (1 + i^*)$ , en donde  $i$  es la tasa de interés doméstica,  $F$  es el promedio ponderado de los precios en los contratos a futuro para el plazo (forwards),  $S$  es el precio del dólar en el mercado de contado, e  $i^*$  es la tasa de interés externa al plazo especificado (LIBOR).

Devaluación Implícita (Observada - Teórica\*)

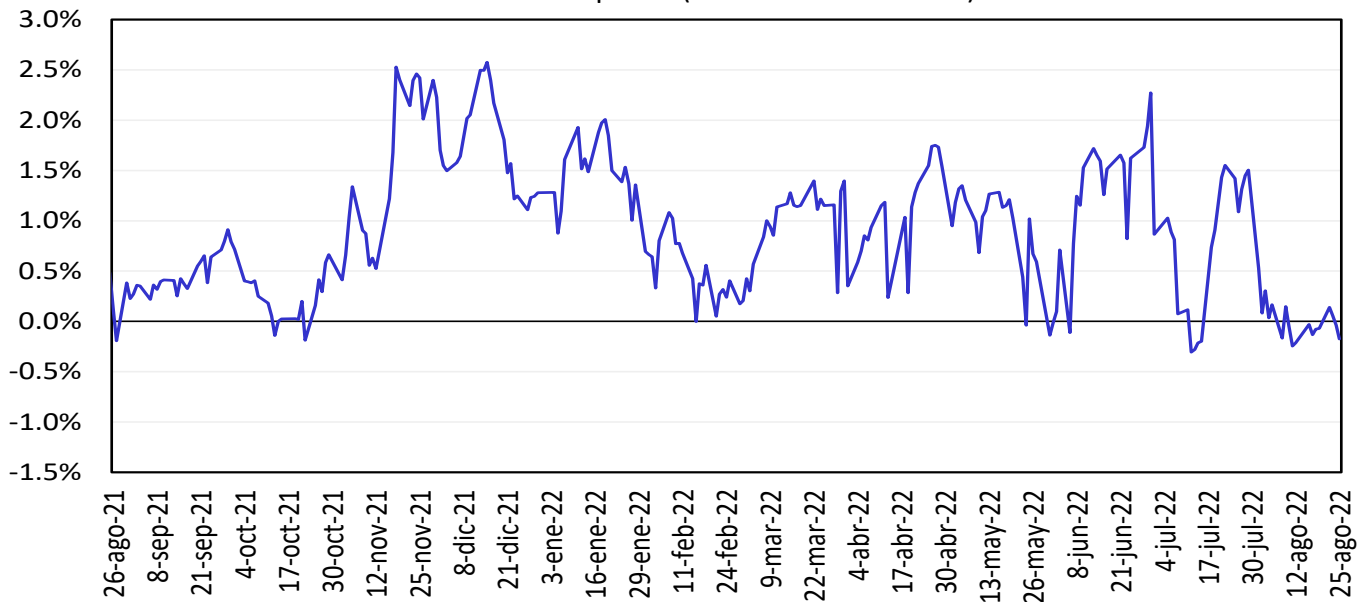

\*Devaluación teórica se calcula utilizando la Libor y la tasa del BR.

Fuente: Bloomberg y Banco de la República, cálculos DOAM.

### 13. Mercado de deuda pública en Colombia

#### a. Emisiones de deuda pública

TES	Plazo remanente (años)	Fecha de vencimiento	Última subasta		Subasta anterior		Diferencia (pb)
			Tasa (%)	Fecha	Tasa (%)	Fecha	
Corto plazo	0,0	6 sep 22	4,31	30 nov 21	4,28	23 nov 21	3
Corto plazo	0,3	6 dic 22	7,15	1 mar 22	7,10	22 feb 22	5
Corto plazo	0,5	7 mar 23	8,85	31 may 22	9,07	24 may 22	-22
Corto plazo	0,8	6 jun 23	11,23	23 ago 22	10,98	16 ago 22	25
Pesos	1,9	24 jul 24	6,79	25 mar 15	6,96	11 mar 15	-17
Pesos	3,3	26 nov 25	5,41	14 ago 19	5,30	24 jul 19	11
Pesos	4,0	26 ago 26	6,39	11 oct 17	6,58	9 oct 17	-19
Pesos	5,2	3 nov 27	6,13	9 jun 21	6,54	26 may 21	-40
Pesos	5,7	28 abr 28	5,81	14 ago 19	5,71	24 jul 19	10
Pesos	8,1	18 sep 30	7,25	26 sep 16	7,24	14 sep 16	1
Pesos	8,6	26 mar 31	12,07	24 ago 22	11,79	10 ago 22	29
Pesos	9,9	30 jun 32	7,47	24 oct 18	7,30	10 oct 18	17
Pesos	12,2	18 oct 34	6,10	25 nov 20	6,26	11 nov 20	-15
Pesos	13,9	9 jul 36	8,72	24 nov 21	8,07	10 nov 21	65
Pesos	19,8	28 may 42	12,39	24 ago 22	12,10	10 ago 22	29
Pesos	28,2	26 oct 50	12,26	24 ago 22	11,99	10 ago 22	27
UVR	0,5	23 feb 23	1,62	21 ago 19	1,67	8 ago 19	-5
UVR	2,7	7 may 25	3,07	15 feb 17	3,03	2 ago 17	4
UVR	4,6	17 mar 27	2,90	1 abr 20	1,88	19 feb 20	102
UVR	6,6	18 abr 29	5,53	17 ago 22	5,44	3 ago 22	9
UVR	10,6	25 mar 33	3,35	17 jun 20	3,11	3 jun 20	24
UVR	12,6	4 abr 35	3,62	20 feb 19	3,63	6 feb 19	-1
UVR	14,5	25 feb 37	5,89	17 ago 22	5,73	3 ago 22	15
UVR	26,8	16 jun 49	5,82	17 ago 22	5,75	3 ago 22	7
Verdes	8,6	26 mar 31	11,55	29 jun 22	7,88	27 oct 21	367

Fuente: Departamento de Operaciones y Análisis de Mercados.

**b. Curva de rendimientos de la deuda pública.**

Curva de rendimientos de TES en pesos

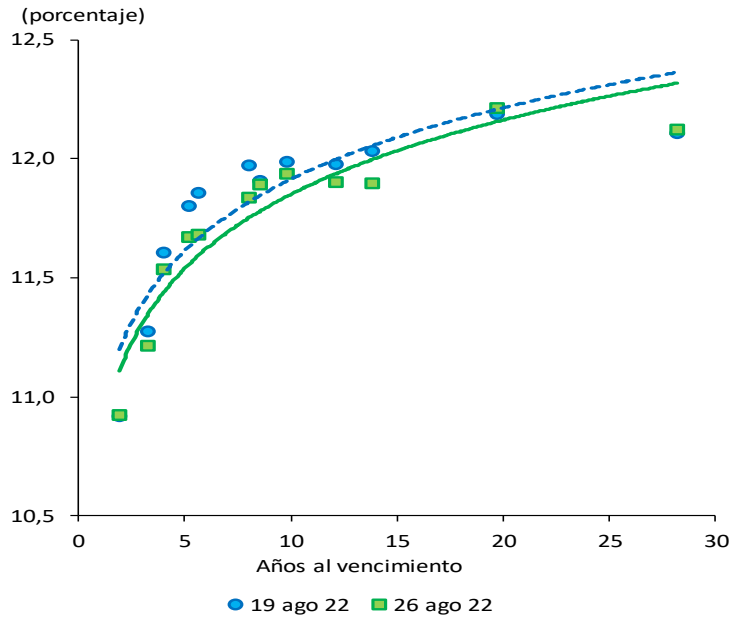

Referencia	Variación semanal (pb)
TES Jul 2024	0
TES Ago 2026	-7
TES Abr 2028	-18
TES Sep 2030	-13
TES Jun 2032	-5
TES May 2042	3
TES Oct 2050	1

Fuente: SEN y Master Trader. Cálculos: Departamento de Operaciones y Análisis de Mercados.

Curvas cero cupón TES UVR

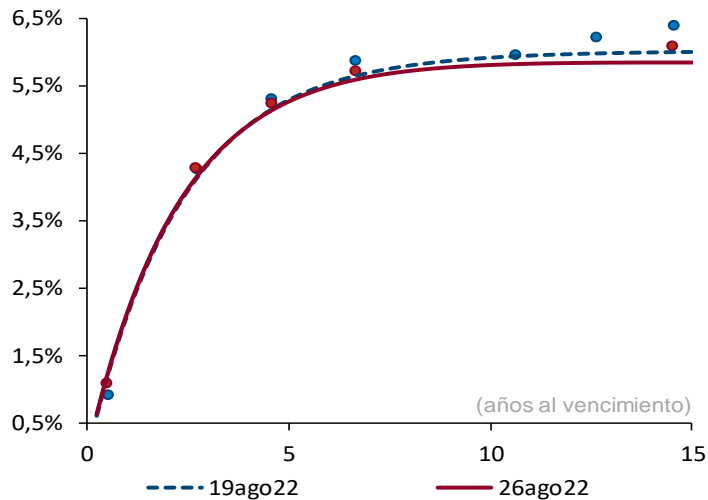

Plazo (años)	2	3	5	10
Cambio (pb)	2	1	-3	-12

Fuente: SEN y Master Trader. Cálculos: Departamento de Operaciones y Análisis de Mercados. Las curvas se calculan mediante la metodología de Nelson & Siegel.

### c. Compras netas de deuda pública

Negociación* TES en Pesos (Compras - Ventas)		Corrido del 2022	Desde Anuncio JP Morgan	Movimiento Neto del 19 al 25 de agosto de 2022	Tramo Corto (0-3 años)	Tramo Medio (3-5 años)	Tramo Largo (>5 años)	Movimiento del 19 al 26 de agosto de 2022	Corrido de agosto de 2022
Bancos Comerciales		1.008	7.590	526	238	88	238	564	1.099
Compañía de Financiamiento Comercial		(18)	(12)	-	-	-	-	-	(0)
Cooperativas		-	-	-	-	-	-	-	-
Corporaciones Financieras		114	(725)	38	(12)	(73)	124	38	(195)
<b>TOTAL ESTABLECIMIENTOS DE CRÉDITO</b>		<b>1.104</b>	<b>6.852</b>	<b>564</b>	<b>226</b>	<b>15</b>	<b>362</b>	<b>602</b>	<b>904</b>
Fondos de Pensiones y Cesantías	Propia	(65)	(42)	(2)	(4)	-	-	(4)	(6)
	Terceros	2.300	20.001	34	21	37	(8)	50	(287)
Fondos de Pensiones - Prima Media		-	(70)	-	-	-	-	-	-
Total Fondos de Pensiones y Cesantías		2.235	19.890	32	17	37	(8)	46	(292)
Sociedades Comisionistas de Bolsa	Propia	226	730	198	40	(10)	150	180	201
	Terceros	203	152	(2)	(1)	1	(3)	(3)	(25)
	Extranjeros	1	0	-	-	-	-	-	(20)
	FIC	-	(172)	-	-	-	-	-	-
Total Sociedades Comisionistas de Bolsa		429	882	196	39	(9)	148	178	176
Sociedades Fiduciarias	Propia	33	(1.361)	(1)	(1)	-	-	(1)	17
	Terceros	15.789	101.703	824	39	(42)	803	800	3.812
	Extranjeros***	16.433	96.899	788	(17)	11	794	788	3.830
	Extranjeros (TES verdes)***	258	1.159	-	-	-	-	-	42
	FIC	(553)	(2)	(13)	(19)	3	11	(5)	74
	Pasivos Pensionales	(291)	4.600	(1)	2	-	(1)	2	(109)
Total Sociedades Fiduciarias		15.821	100.342	823	38	(42)	803	800	3.829
Compañías de Seguros y Capitalización	Propia	639	2.337	62	55	-	12	67	143
	Terceros	19	6	-	-	-	-	-	-
	Pasivos Pensionales	-	(14)	-	-	-	-	-	-
Total Compañías de Seguros y Capitalización		658	2.342	62	55	-	12	67	143
Sociedades Administradoras de Inversión	Propia	-	(3)	-	-	-	-	-	-
	Terceros	-	(23)	-	-	-	-	-	-
	FIC	-	(23)	-	-	-	-	-	-
Total Sociedades Administradoras de Inversión		-	(26)	-	-	-	-	-	-
<b>TOTAL ENTIDADES FINANCIERAS NO BANCARIAS</b>		<b>19.143</b>	<b>123.430</b>	<b>1.112</b>	<b>148</b>	<b>(14)</b>	<b>955</b>	<b>1.090</b>	<b>3.855</b>
Total Entidades Financieras Especiales**		1.250	5.911	(16)	-	(1)	(5)	(6)	156
Total Entidades Públicas****		2.322	26.581	-	-	-	-	-	-
Otros*****		199	(10.574)	1	1	-	-	1	23
	Extranjeros	-	0	-	-	-	-	-	-
<b>TOTAL MOVIMIENTO NETO</b>		<b>24.019</b>	<b>152.199</b>	<b>1.661</b>	<b>375</b>	<b>0</b>	<b>1.312</b>	<b>1.687</b>	<b>4.937</b>

Negociación* TES UVR (Compras - Ventas)		Corrido del 2022	Desde Anuncio JP Morgan	Movimiento Neto del 19 al 25 de agosto de 2022	Tramo Corto (0-3 años)	Tramo Medio (3-5 años)	Tramo Largo (>5 años)	Movimiento del 19 al 26 de agosto de 2022	Corrido de agosto de 2022
Bancos Comerciales		(1.011)	8.350	(265)	(202)	22	(100)	(279)	(444)
Compañía de Financiamiento Comercial		(0)	2	-	-	-	-	-	-
Cooperativas		-	-	-	-	-	-	-	-
Corporaciones Financieras		(483)	(743)	7	10	-	(4)	6	(44)
<b>TOTAL ESTABLECIMIENTOS DE CRÉDITO</b>		<b>(1.494)</b>	<b>7.610</b>	<b>(258)</b>	<b>(192)</b>	<b>22</b>	<b>(103)</b>	<b>(273)</b>	<b>(488)</b>
Fondos de Pensiones y Cesantías	Propia	(3)	109	-	-	-	-	-	-
	Terceros	489	27.989	97	101	(31)	27	97	601
Fondos de Pensiones - Prima Media		-	(21)	-	-	-	-	-	-
Total Fondos de Pensiones y Cesantías		486	28.077	97	101	(31)	27	97	601
Sociedades Comisionistas de Bolsa	Propia	(241)	(271)	27	21	9	(20)	11	38
	Terceros	(106)	(208)	6	-	-	6	6	5
	Extranjeros	(0)	(38)	-	-	-	-	-	-
	FIC	-	(63)	-	-	-	-	-	-
Total Sociedades Comisionistas de Bolsa		(347)	(478)	33	21	9	(13)	17	43
Sociedades Fiduciarias	Propia	(70)	(64)	-	-	-	-	-	17
	Terceros	1.438	20.068	32	(21)	-	60	38	(144)
	Extranjeros***	2.866	6.275	8	-	-	8	8	52
	FIC	(916)	578	(3)	(3)	-	-	(3)	(212)
	Pasivos Pensionales	363	3.548	(3)	-	-	(3)	(3)	(226)
Total Sociedades Fiduciarias		1.367	20.004	32	(21)	-	60	38	(126)
Compañías de Seguros y Capitalización	Propia	2.182	6.956	38	-	-	38	38	225
	Terceros	21	19	-	-	-	-	-	-
	Pasivos Pensionales	-	(2)	-	-	-	-	-	-
Total Compañías de Seguros y Capitalización		2.203	6.975	38	-	-	38	38	225
Sociedades Administradoras de Inversión	Propia	-	(0)	-	-	-	-	-	-
	Terceros	-	(14)	-	-	-	-	-	-
	FIC	-	(14)	-	-	-	-	-	-
Total Sociedades Administradoras de Inversión		-	(14)	-	-	-	-	-	-
<b>TOTAL ENTIDADES FINANCIERAS NO BANCARIAS</b>		<b>3.709</b>	<b>54.564</b>	<b>199</b>	<b>101</b>	<b>(22)</b>	<b>111</b>	<b>190</b>	<b>743</b>
Total Entidades Financieras Especiales**		(158)	359	(17)	(17)	-	-	(17)	(86)
Total Entidades Públicas****		3.391	7.896	83	108	-	-	108	1.195
Otros*****		609	498	(2)	-	-	(2)	(2)	(2)
	Extranjeros	-	(0)	-	-	-	-	-	-
<b>TOTAL MOVIMIENTO NETO</b>		<b>6.057</b>	<b>70.926</b>	<b>6</b>	<b>-</b>	<b>-</b>	<b>6</b>	<b>6</b>	<b>1.363</b>

Cifras en Miles de Millones de Pesos. Fuente: banrep. Información actualizada al 26 de agosto de 2022

\*Corresponde a los flujos nominales por operaciones compra-venta contra pago (420 y 422) y transferencias (423). Además, se incluyen las emisiones, vencimientos y redenciones anticipadas.

\*\*Las entidades financieras especiales son Fogafin, Bancoldex, ICETEX, Fogacoop, las Cajas Promotoras de Vivienda de la Nación, la FDN, entre otras.

\*\*\* Los recursos de extranjeros son mayoritariamente administrados por BNP Paribas, Cititrust, Corpbanca Trust y Fiduciaria Bogotá.

\*\*\*\* Dentro de las Entidades Públicas se registran los movimientos del Banco de la República.

\*\*\*\*\* Dentro de Otros se registran los movimientos de la Bolsa de Valores de Colombia, DECEVAL, la Cámara de Riesgo Central de Contraparte y Personas Jurídicas.

### d. Inversionistas extranjeros en el mercado de deuda pública

Compras Netas de TES por parte de Inversionistas Extranjeros

Denominación	Corrido de 2022	Desde Anuncio JP Morgan	Entre el 19 y el 25 de agosto	Entre el 19 y el 26 de agosto	Corrido de agosto	Saldo Compras Netas al 26 de agosto del 2022	% Saldo Disponible TES Pesos o UVR	% Saldo Total TES
<i>Spot</i>								
Pesos	\$ 16.691	\$ 98.059	\$ 788	\$ 788	\$ 3.853	\$ 110.474	37,9%	25,1%
UVR	\$ 2.866	\$ 6.236	\$ 8	\$ 8	\$ 52	\$ 8.268	5,6%	1,9%
<i>Forward*</i>								
Pesos	\$ 1.911	\$ 719	\$ 140	\$ 140	\$ 606	\$ 5.683	1,9%	1,3%
UVR	\$ (2.722)	\$ 455	\$ -	\$ -	\$ (501)	\$ 593	0,4%	0,1%

Cifras en miles de millones de pesos. \* Información disponible hasta el 25 de agosto de 2022

Saldo de TES Pesos del Offshore en los Mercados Spot y Forward Como Porcentaje del Saldo Disponible

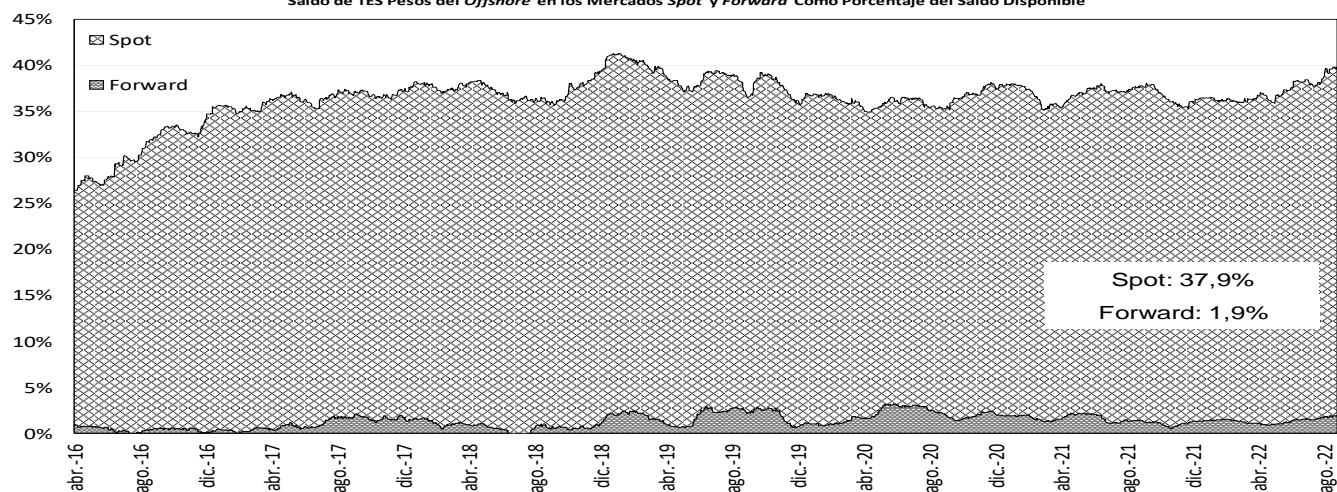

Saldo del Offshore en TES Pesos y TES UVR Como Porcentaje del Saldo Total (Mercado de Contado)

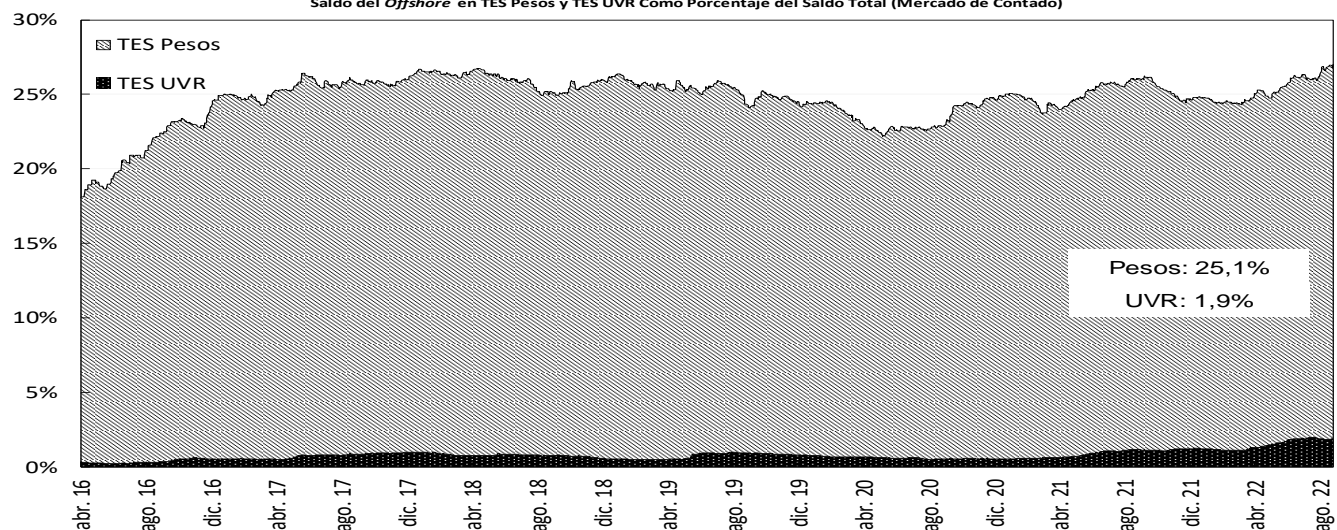

Fuente: Banco de la República

### e. Bonos de deuda pública denominados en dólares

BONOS EN DOLARES	mar-23	feb-24	may-24	ene-26	abr-27	mar-29	ene-30	abr-31	abr-32	sep-37	ene-41	feb-42	feb-44	jun-45	may-49	may-51	feb-61
Spread Actual	170	196	200	272	299	342	349	355	364	440	457	413	467	449	454	411	381
Spread Semana Anterior	187	215	218	285	306	347	354	358	367	440	453	409	459	441	447	406	374
Diferencia Semana Anterior	-17	-19	-18	-13	-7	-5	-5	-3	-3	0	4	4	8	8	7	5	7
Precio Actual	98.78	98.13	104.45	95.22	90.63	89.09	79.09	77.20	75.84	97.66	82.55	65.36	75.23	69.94	70.85	61.79	58.53
Precio Semana Anterior	98.70	98.03	104.44	95.18	90.78	89.28	79.22	77.42	76.04	97.85	82.95	65.60	75.85	70.42	71.30	61.99	58.90
Diferencia Semana Anterior	8	10	1	4	-15	-19	-13	-22	-20	-19	-40	-24	-62	-48	-45	-20	-37
Rendimiento Actual	4.9	5.3	5.4	6.1	6.2	6.6	6.6	6.6	6.7	7.6	8.0	7.6	8.1	7.9	7.8	7.3	7.0
Rendimiento Semana Anterior	5.0	5.4	5.4	6.1	6.2	6.5	6.6	6.6	6.7	7.6	7.9	7.5	8.0	7.8	7.8	7.3	7.0
Diferencia Semana Anterior	-0.70	-0.60	-0.30	0.00	0.50	0.50	0.40	0.50	0.40	0.20	0.50	0.40	0.80	0.60	0.50	0.20	0.40

Las diferencias semanales y el Spread en p.b.

Fuente: Minhacienda.

Información actualizada al 26 de agosto de 2022

## 14. Mercado de renta variable en Colombia

	agosto 26	Variación			
		1 semana	1 mes	Año Corrido	Año Completo
<b>MSCI COLCAP</b>	1'298.84	-0.68%	0.31%	-7.95%	-1.15%
<b>Monto Promedio Diario Semanal</b>	54.25 *	-32.6%	51.69%	77.6%	-29.5%

A partir del 28 de mayo de 2021 se toma la información del MSCI COLCAP, antes de esto corresponde al índice

\* Miles de millones de pesos

MSCI Colcap y volumen diario transado en las acciones que lo componen

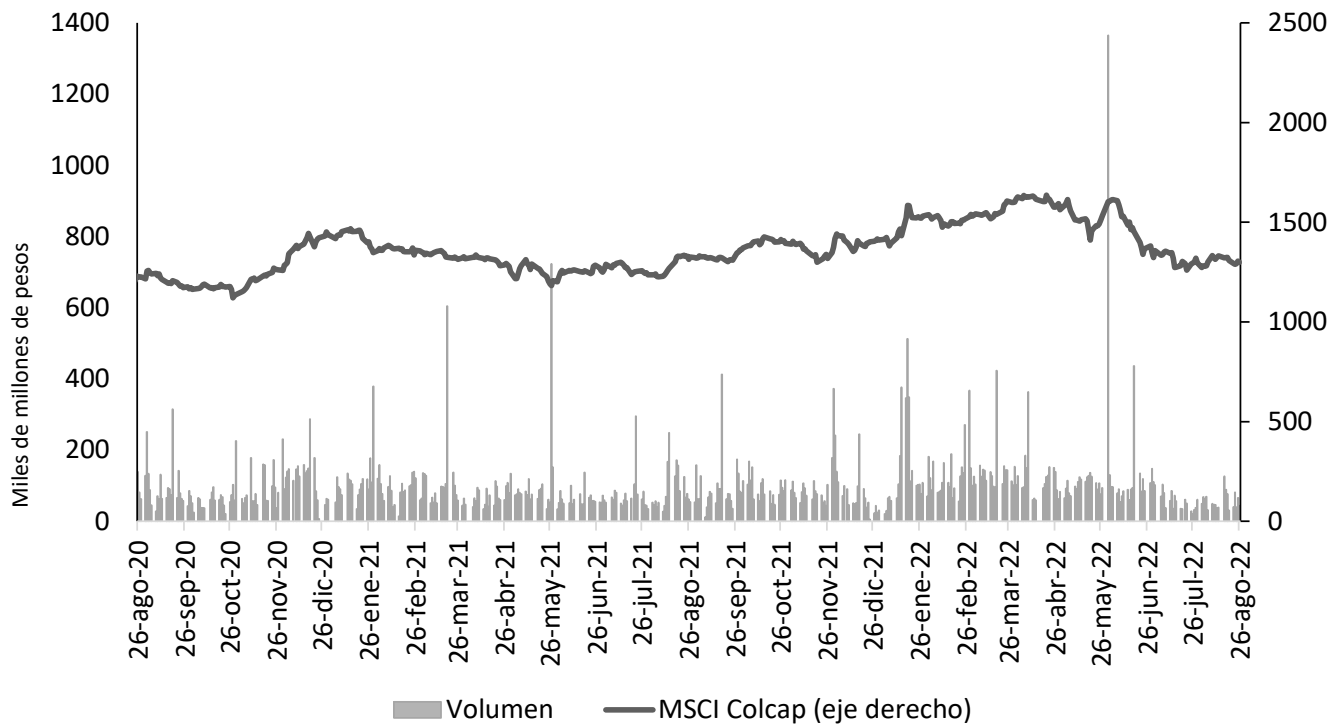

Fuente: Bloomberg.

A partir del 28 de mayo de 2021 se toma la información de MSCI COLCAP, antes de esto corresponde al índice COLCAP.



## 15. Fondos de pensiones

### a. Inversiones de los Fondos de Pensiones Obligatorias

Evolución del portafolio de los fondos de pensiones obligatorias (% del fondo)

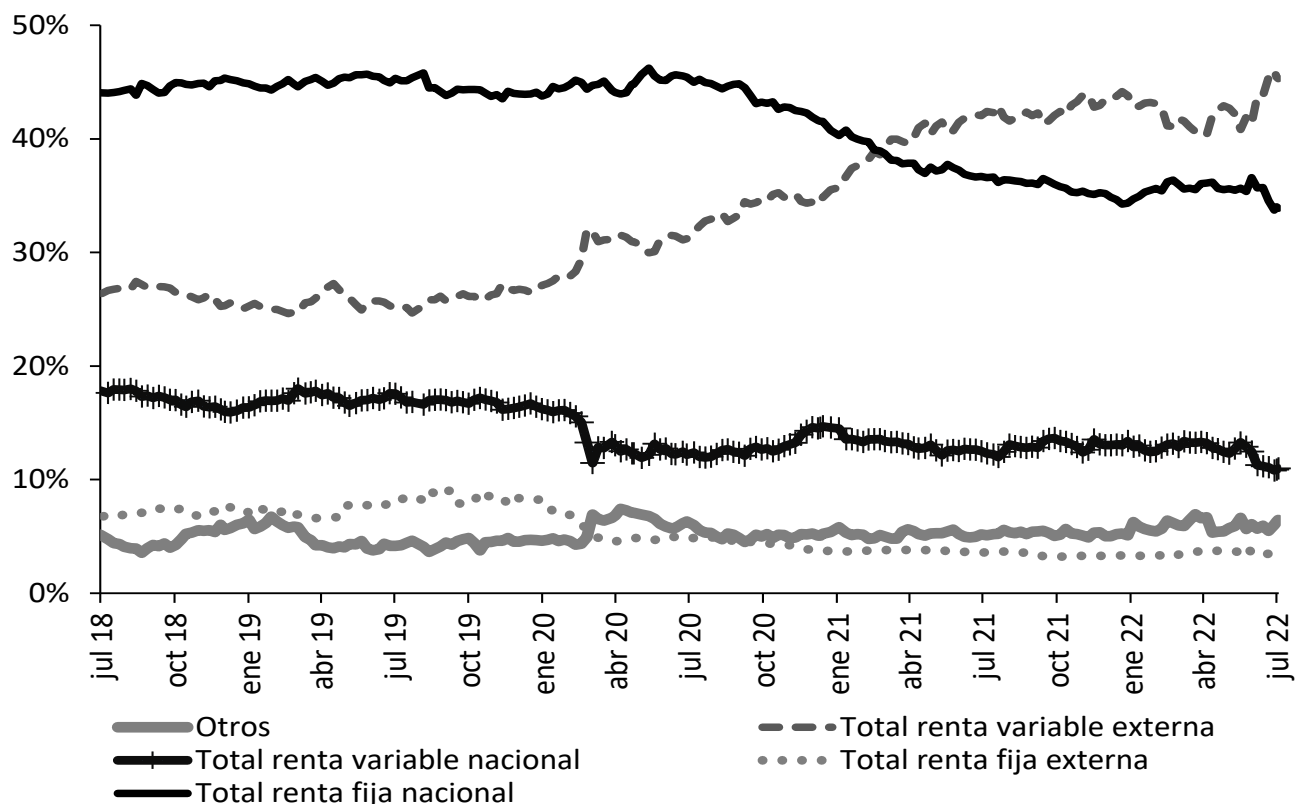

Fuente: Superintendencia Financiera de Colombia. Datos al 20 de julio de 2022.

Evolución de las inversiones de los fondos de pensiones obligatorias en renta variable local (\$ b)

	18 jul 22			20 jul 22		
	Renta variable local	Total portafolio	% del portafolio	Renta variable local	Total portafolio	% del portafolio
Conservador	1,74	29,65	5,87%	1,77	29,76	5,94%
Mayor riesgo	7,61	51,63	14,74%	7,75	52,22	14,83%
Moderado	24,59	211,95	11,60%	24,99	213,68	11,70%
Retiro programado	1,96	36,51	5,38%	2,00	36,73	5,44%
<b>Total</b>	<b>35,90</b>	<b>329,75</b>	<b>10,89%</b>	<b>36,50</b>	<b>332,39</b>	<b>10,98%</b>

Fuente: Formato 351-Superintendencia Financiera de Colombia. Datos Preliminares sujetos a retransmisión.

# ***ANEXOS***

## Agregados monetarios y crediticios

### Agregados monetarios sectorizados

Miles de millones de pesos y porcentajes

Concepto	Abril		Variaciones			
	2021	2022	Mensual		Anual	
			ABS	%	ABS	%
<b>M3 Privado</b>	<b>559,246</b>	<b>631,530</b>	<b>8,098</b>	<b>1.3</b>	<b>72,284</b>	<b>12.9</b>
<b>Efectivo</b>	<b>91,312</b>	<b>103,368</b>	<b>-194</b>	<b>-0.2</b>	<b>12,056</b>	<b>13.2</b>
No financiero*	91,312	103,368	-194	-0.2	12,056	13.2
<b>Depósitos</b>	<b>467,934</b>	<b>528,162</b>	<b>8,291</b>	<b>1.6</b>	<b>60,228</b>	<b>12.9</b>
<b>Cuentas Corrientes</b>	<b>57,953</b>	<b>65,213</b>	<b>-850</b>	<b>-1.3</b>	<b>7,260</b>	<b>12.5</b>
No financiero*	53,732	60,034	292	0.5	6,302	11.7
Sociedades financieras	2,814	3,580	-1,810	-33.6	766	27.2
No residentes	1,407	1,599	668	71.7	192	13.6
<b>CDT</b>	<b>149,518</b>	<b>165,783</b>	<b>5,405</b>	<b>3.4</b>	<b>16,265</b>	<b>10.9</b>
No financiero*	117,509	124,960	3,738	3.1	7,451	6.3
Sociedades financieras	32,010	40,728	1,669	4.3	8,718	27.2
No residentes	0	95	-1	-1.4	95	2,188,011.7
<b>Ahorro</b>	<b>222,572</b>	<b>253,554</b>	<b>1,903</b>	<b>0.8</b>	<b>30,982</b>	<b>13.9</b>
No financiero*	189,628	220,861	4,348	2.0	31,233	16.5
Sociedades financieras	32,789	32,544	-2,497	-7.1	-246	-0.7
No residentes	154	150	52	52.6	-4	-2.6
<b>Otros</b>	<b>37,891</b>	<b>43,612</b>	<b>1,833</b>	<b>4.4</b>	<b>5,721</b>	<b>15.1</b>
<b>M3 Público</b>	<b>63,950</b>	<b>71,136</b>	<b>-487</b>	<b>-0.7</b>	<b>7,186</b>	<b>11.2</b>
<b>Depósitos</b>	<b>63,950</b>	<b>71,136</b>	<b>-487</b>	<b>-0.7</b>	<b>7,186</b>	<b>11.2</b>
<b>Cuentas Corrientes</b>	<b>10,580</b>	<b>11,813</b>	<b>95</b>	<b>0.8</b>	<b>1,233</b>	<b>11.7</b>
Gobierno Central	2,175	1,947	-15	-0.8	-228	-10.5
Gobiernos Locales	7,695	9,171	71	0.8	1,475	19.2
Empresas Públicas No Financieras	710	696	39	5.9	-14	-2.0
<b>CDT</b>	<b>5,726</b>	<b>7,405</b>	<b>1,653</b>	<b>28.7</b>	<b>1,679</b>	<b>29.3</b>
Gobierno Central	2,957	4,083	1,317	47.6	1,125	38.1
Gobiernos Locales	1,759	2,063	303	17.2	304	17.3
Empresas Públicas No Financieras	1,009	1,259	33	2.7	250	24.8
<b>Ahorro</b>	<b>35,816</b>	<b>40,497</b>	<b>-2,224</b>	<b>-5.2</b>	<b>4,681</b>	<b>13.1</b>
Gobierno Central	5,325	5,790	368	6.8	465	8.7
Gobiernos Locales	25,277	27,993	-982	-3.4	2,716	10.7
Empresas Públicas No Financieras	5,214	6,714	-1,610	-19.3	1,500	28.8
<b>Fiduciarios</b>	<b>8,235</b>	<b>8,067</b>	<b>120</b>	<b>1.5</b>	<b>-168</b>	<b>-2.0</b>
Gobierno Central	8,162	7,811	14	0.2	-351	-4.3
Gobiernos Locales	73	256	106	71.2	183	252.3
Empresas Públicas No Financieras	0	0	0	0.0	0	0.0
<b>Otros</b>	<b>3,593</b>	<b>3,354</b>	<b>-132</b>	<b>-3.8</b>	<b>-239</b>	<b>-6.7</b>
<b>M3 Total</b>	<b>623,196</b>	<b>702,666</b>	<b>7,611</b>	<b>1.1</b>	<b>79,470</b>	<b>12.8</b>
<b>M1 Total</b>	<b>159,845</b>	<b>180,394</b>	<b>-949</b>	<b>-0.5</b>	<b>20,549</b>	<b>12.9</b>
<b>M2 Total</b>	<b>573,477</b>	<b>647,633</b>	<b>5,789</b>	<b>0.9</b>	<b>74,156</b>	<b>12.9</b>

\*Incluye hogares, empresas no financieras.

A partir de las estadísticas con corte a jun/2020 se excluyeron los CDT y los bonos del Banco de la República, y se reprocesó la serie desde mar/2020 hasta la fecha.

Fuentes: Banco de la República, cálculos con información de los balances de los establecimientos de crédito y del formato 338 de la Superintendencia Financiera.

## Cartera Sectorizada

Miles de millones de pesos y porcentajes

Concepto	Abril		Variaciones			
	2021	2022	Mensual		Anual	
			ABS	%	ABS	%
<b>Cartera bruta</b>	<b>513,315</b>	<b>587,085</b>	<b>9,870</b>	<b>1.7</b>	<b>73,770</b>	<b>14.4</b>
<b>Pública</b>	<b>20,029</b>	<b>22,533</b>	<b>85</b>	<b>0.4</b>	<b>2,504</b>	<b>12.5</b>
Gobierno Central	358	301	-6	-2.0	-56	-15.7
Gobiernos Locales	11,851	14,574	160	1.1	2,724	23.0
Empresas Públicas No Financieras	7,821	7,657	-68	-0.9	-164	-2.1
<b>Privada</b>	<b>493,286</b>	<b>564,552</b>	<b>9,785</b>	<b>1.8</b>	<b>71,266</b>	<b>14.4</b>
No financiero*	489,501	558,775	9,628	1.8	69,275	14.2
Sociedades financieras	1,941	3,102	138	4.7	1,161	59.8
No residentes	1,844	2,675	19	0.7	831	45.1

Cartera pública y privada, incluye Leasing Financiero

\*Incluye hogares y empresas no financieras.

Fuentes: Banco de la República, cálculos con información de los balances de los establecimientos de crédito y del formato 338 de la Superintendencia Financiera/.

## Posición de encaje del sistema financiero

Miles de millones de pesos

Período de encaje requerido	15-jun al 28-jun de 2022	29-jun al 12-jul de 2022
Período de encaje disponible	06-jul al 19-jul de 2022	20-jul al 02-ago de 2022
I. Encaje requerido	34,572.5	35,224.2
II. Encaje disponible	36,125.0	36,143.7
III. Posición de encaje	1,552.5	919.5

Datos provisionales sujetos a revisión.

Fuente: Cálculos de la Subgerencia de Política Monetaria e Información Económica del Banco de la República con base en el formato 443 de la Superintendencia Financiera de Colombia

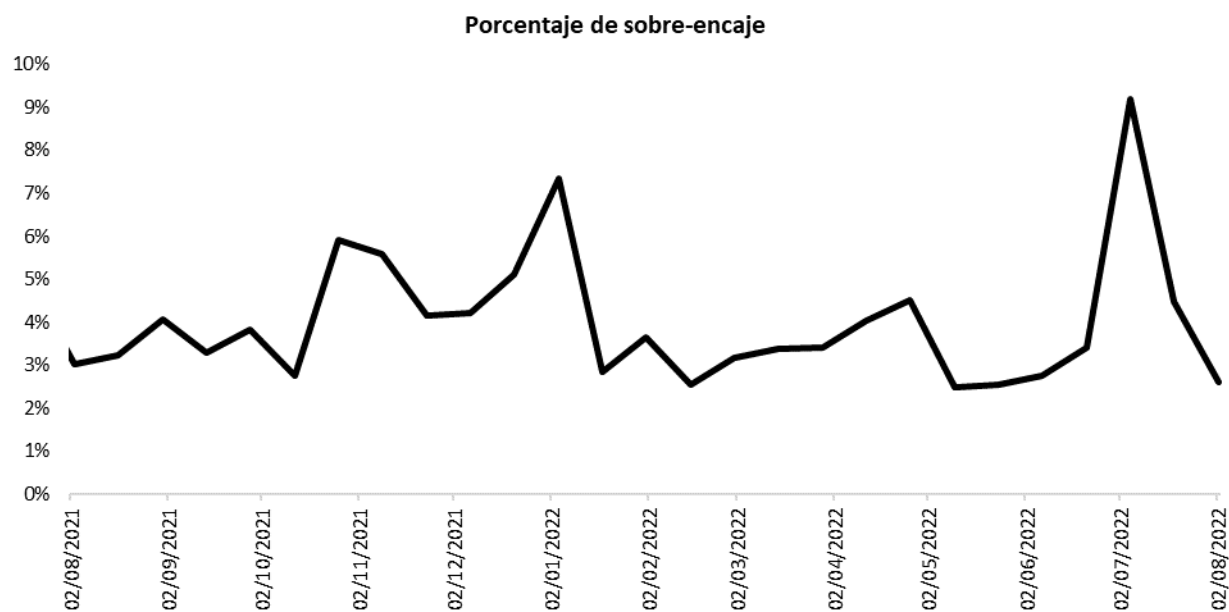

Fuente: Cálculos de la Subgerencia de Política Monetaria e Información Económica del Banco de la República con base en el formato 443 de la Superintendencia Financiera de Colombia.

# Cartera

## Evolución del saldo de la cartera bruta de los establecimientos de crédito

Semana	Fecha 2022	Cartera M/L MMS			Cartera M/E en pesos MMS			Cartera Total 1/ MMS			Cartera M/E en US\$1/ (Millones)		
		2021	2022	Var. % Anual	2021	2022	Var. % Anual	2021	2022	Var. % Anual	2021	2022	Var. % Anual
1	ene-07	489,638.6	538,487.0	10.0	14,853.8	19,727.9	32.8	504,492.3	558,214.8	10.6	4,270.6	4,879.0	14.2
2	ene-14	489,009.7	539,179.9	10.3	14,853.3	19,457.3	31.0	503,863.0	558,672.1	10.9	4,284.4	4,872.1	13.7
3	ene-21	489,470.1	540,345.1	10.4	15,212.1	19,324.0	27.0	504,682.2	559,669.0	10.9	4,315.2	4,874.5	13.0
4	ene-28	490,276.6	542,658.7	10.7	15,573.0	18,818.1	20.8	505,849.6	561,476.7	11.0	4,375.1	4,725.1	8.0
5	feb-04	489,672.3	543,977.0	11.1	15,608.5	18,602.7	19.2	505,280.7	562,579.7	11.3	4,405.1	4,694.5	6.6
6	feb-11	492,033.3	548,078.0	11.4	15,522.7	18,313.1	18.0	507,556.0	566,391.1	11.6	4,415.3	4,674.7	5.9
7	feb-18	493,415.2	550,714.9	11.6	15,801.4	18,265.6	15.6	509,216.6	568,980.5	11.7	4,444.3	4,651.0	4.6
8	feb-25	493,961.8	553,467.6	12.0	16,095.9	18,060.5	12.2	510,057.7	571,528.2	12.1	4,441.0	4,618.3	4.0
9	mar-04	493,395.4	554,331.5	12.4	15,926.2	17,356.8	9.0	509,321.7	571,688.3	12.2	4,375.1	4,560.3	4.2
10	mar-11	493,855.4	556,778.0	12.7	15,689.9	17,024.4	8.5	509,545.3	573,802.4	12.6	4,388.4	4,447.8	1.4
11	mar-18	495,098.6	559,169.5	12.9	15,621.5	16,626.3	6.4	510,720.1	575,795.9	12.7	4,396.3	4,351.7	-1.0
12	mar-25	496,208.2	560,980.9	13.1	16,180.2	16,360.7	1.1	512,388.3	577,341.6	12.7	4,414.3	4,321.7	-2.1
13	abr-01	496,049.1	563,980.3	13.7	16,358.3	16,111.8	-1.5	512,407.4	580,092.1	13.2	4,446.9	4,268.3	-4.0
14	abr-08	495,797.4	565,163.8	14.0	16,192.8	16,117.3	-0.5	511,990.2	581,281.1	13.5	4,436.1	4,266.8	-3.8
15	abr-15	496,531.9	566,194.4	14.0	16,024.3	15,832.2	-1.2	512,556.2	582,026.6	13.6	4,456.7	4,236.2	-4.9
16	abr-22	497,951.8	569,334.4	14.3	16,403.8	16,274.6	-0.8	514,355.6	585,609.1	13.9	4,506.5	4,261.4	-5.4
17	abr-29	498,832.4	573,329.0	14.9	16,889.8	16,560.6	-1.9	515,722.2	589,889.6	14.4	4,515.8	4,175.4	-7.5
18	may-06	498,933.2	574,360.9	15.1	17,188.8	17,077.9	-0.6	516,122.0	591,438.8	14.6	4,565.0	4,212.7	-7.7
19	may-13	500,246.9	575,534.9	15.1	17,022.6	17,652.5	3.7	517,269.5	593,187.3	14.7	4,622.1	4,294.5	-7.1
20	may-20	501,092.0	578,173.5	15.4	17,352.4	17,210.8	-0.8	518,444.5	595,384.4	14.8	4,641.9	4,313.7	-7.1
21	may-27	502,392.6	582,232.4	15.9	17,533.5	16,909.8	-3.6	519,926.1	599,142.2	15.2	4,719.3	4,322.2	-8.4
22	jun-03	502,286.1	583,483.3	16.2	16,898.6	15,585.3	-7.8	519,184.7	599,068.6	15.4	4,682.1	4,132.3	-11.7
23	jun-10	503,326.2	585,957.0	16.4	16,680.4	16,218.0	-2.8	520,006.6	602,175.1	15.8	4,600.2	4,145.2	-9.9
24	jun-17	504,479.1	589,200.9	16.8	17,544.1	16,475.5	-6.1	522,023.2	605,676.5	16.0	4,673.7	4,219.0	-9.7
25	jun-24	505,780.2	590,875.6	16.8	17,513.4	17,348.6	-0.9	523,293.6	608,224.2	16.2	4,684.0	4,200.8	-10.3
26	jul-01	506,969.4	592,401.8	16.9	17,738.3	17,586.4	-0.9	524,707.7	609,988.2	16.3	4,696.2	4,188.5	-10.8
27	jul-08	507,279.8	591,922.9	16.7	18,157.9	18,364.5	1.1	525,437.7	610,287.4	16.1	4,741.6	4,184.9	-11.7
28	jul-15	508,019.2	593,756.3	16.9	18,206.5	18,614.1	2.2	526,225.7	612,370.4	16.4	4,780.5	4,234.7	-11.4
29	jul-22	508,686.2	595,600.4	17.1	18,758.7	18,816.8	0.3	527,444.9	614,417.1	16.5	4,841.6	4,253.5	-12.1
30	jul-29	509,684.8	598,001.2	17.3	19,127.8	18,437.2	-3.6	528,812.7	616,438.4	16.6	4,945.3	4,287.4	-13.3
31	ago-05	509,668.0	598,508.0	17.4	19,757.4	18,623.7	-5.7	529,425.3	617,131.7	16.6	5,002.7	4,293.9	-14.2
32	ago-12	510,479.8	599,311.6	17.4	19,455.7	18,233.3	-6.3	529,935.5	617,545.0	16.5	5,079.5	4,356.3	-14.2
<b>33</b>	<b>ago-19</b>	<b>511,516.6</b>	<b>600,539.8</b>	<b>17.4</b>	<b>19,774.8</b>	<b>19,395.9</b>	<b>-1.9</b>	<b>531,291.4</b>	<b>619,935.7</b>	<b>16.7</b>	<b>5,103.2</b>	<b>4,407.9</b>	<b>-13.6</b>
34	ago-26	513,237.4			19,654.7			532,892.1			5,126.2		
35	sep-02	514,486.6			19,428.0			533,914.6			5,126.1		
36	sep-09	515,000.2			19,639.2			534,639.4			5,118.6		
37	sep-16	517,276.9			19,701.6			536,978.5			5,146.5		
38	sep-23	518,423.0			19,746.3			538,169.4			5,135.8		
39	sep-30	520,748.2			19,484.5			540,232.7			5,152.8		
40	oct-07	521,324.2			19,207.0			540,531.2			5,100.4		
41	oct-14	522,854.7			18,978.0			541,832.7			5,030.6		
42	oct-21	524,344.5			19,028.0			543,372.5			5,033.4		
43	oct-28	527,587.6			18,635.0			546,222.6			4,924.1		
44	nov-04	527,661.7			19,177.7			546,839.4			4,940.5		
45	nov-11	529,692.2			19,237.8			548,929.9			4,947.3		
46	nov-18	531,771.6			19,395.0			551,166.6			4,943.3		
47	nov-25	532,790.5			20,023.8			552,814.3			4,995.8		
48	dic-02	535,122.1			19,812.3			554,934.4			5,017.9		
49	dic-09	536,307.5			19,184.6			555,492.2			4,934.7		
50	dic-16	538,357.7			19,726.9			558,084.6			4,931.9		
51	dic-23	540,411.1			19,495.6			559,906.8			4,881.0		
52	dic-30	540,089.6			19,338.8			559,428.4			4,857.6		

<sup>1</sup> Corresponde a Cartera Ajustada. No incluye la cartera de las entidades financieras especiales (EFE).

Fuente: Formato 281 de la Superintendencia Financiera.

Evolución del saldo de la cartera bruta de los establecimientos de crédito por modalidad

Semana	Fecha 2022	Comercial <sup>2</sup> MM\$						Consumo <sup>3</sup> MM\$						Microcrédito MM\$						Hipotecaria <sup>4</sup> MM\$					
		Moneda Legal			Moneda Extranjera			Moneda Legal			Moneda Extranjera			Moneda Legal			Moneda Extranjera			Moneda Legal					
		2021	2022	Var. % Anual	2021	2022	Var. % Anual	2021	2022	Var. % Anual	2021	2022	Var. % Anual	2021	2022	Var. % Anual	2021	2022	Var. % Anual	2021	2022	Var. % Anual	2021	2022	Var. % Anual
		1	ene-07	242,243.0	259,343.4	7.1	14,401.7	18,965.8	31.7	158,492.1	179,218.8	13.1	451.8	762.1	68.7	13,282.9	14,473.2	9.0	0.3	0.0	0.0	0.0	75,620.5	85,451.6	13.0
2	ene-14	241,771.6	259,355.0	7.3	14,399.3	18,701.3	29.9	158,372.2	179,782.8	13.5	453.7	755.9	66.6	13,270.9	14,471.1	9.0	0.3	0.0	0.0	0.0	75,595.0	85,571.0	13.2		
3	ene-21	242,049.2	259,448.7	7.2	14,749.4	18,585.2	26.0	158,470.4	180,578.3	14.0	462.4	738.8	59.8	13,300.5	14,543.7	9.3	0.3	0.0	0.0	0.0	75,650.1	85,774.4	13.4		
4	ene-28	242,094.1	260,746.8	7.7	15,102.4	18,076.1	19.7	159,004.1	181,433.4	14.1	470.3	742.0	57.8	13,369.7	14,640.5	9.5	0.3	0.0	0.0	0.0	75,808.7	85,837.9	13.2		
5	feb-04	241,898.3	261,478.7	8.1	15,148.5	17,884.4	18.1	158,660.3	181,878.0	14.6	459.7	718.2	56.2	13,361.4	14,657.8	9.7	0.3	0.0	0.0	0.0	75,752.3	85,962.4	13.5		
6	feb-11	243,584.1	264,376.1	8.5	15,063.9	17,596.5	16.8	159,111.2	182,842.1	14.9	458.5	716.6	56.3	13,383.8	14,689.1	9.8	0.3	0.0	0.0	0.0	75,954.2	86,170.5	13.5		
7	feb-18	244,292.4	265,503.4	8.7	15,345.3	17,557.7	14.4	159,475.8	184,016.2	15.4	455.8	707.8	55.3	13,390.2	14,722.1	9.9	0.3	0.0	0.0	0.0	76,256.8	86,473.2	13.4		
8	feb-25	244,072.7	266,851.5	9.3	15,631.9	17,353.6	11.0	159,836.4	185,028.7	15.8	463.8	706.9	52.4	13,459.3	14,812.4	10.1	0.3	0.0	0.0	0.0	76,593.4	86,775.0	13.3		
9	mar-04	243,674.8	267,045.9	9.6	15,464.6	16,691.3	7.9	159,662.0	185,502.0	16.2	461.3	665.6	44.3	13,442.6	14,816.0	10.2	0.3	0.0	0.0	0.0	76,616.0	86,967.6	13.5		
10	mar-11	243,521.3	268,444.3	10.2	15,230.3	16,358.1	7.4	160,149.6	186,388.1	16.4	459.3	666.3	45.1	13,447.8	14,837.5	10.3	0.3	0.0	0.0	0.0	76,736.7	87,108.0	13.5		
11	mar-18	244,155.8	269,424.9	10.3	15,167.5	15,962.2	5.2	160,559.6	187,541.5	16.8	453.7	664.2	46.4	13,472.4	14,882.1	10.5	0.3	0.0	0.0	0.0	76,910.8	87,321.0	13.5		
12	mar-25	244,502.6	270,138.0	10.5	15,703.8	15,692.0	-0.1	161,130.0	188,358.8	16.9	476.1	668.7	40.4	13,507.6	14,935.0	10.6	0.3	0.0	0.0	0.0	77,067.9	87,549.2	13.6		
13	abr-01	244,572.7	271,608.0	11.1	15,871.4	15,444.8	-2.7	160,707.0	189,443.6	17.9	486.6	667.0	37.1	13,534.8	14,958.3	10.5	0.3	0.0	0.0	0.0	77,234.6	87,970.4	13.9		
14	abr-08	244,713.9	272,445.5	11.3	15,700.3	15,451.4	-1.6	160,296.6	189,692.7	18.3	492.2	665.8	35.3	13,481.0	14,955.7	10.9	0.3	0.0	0.0	0.0	77,305.9	88,069.9	13.9		
15	abr-15	245,001.3	272,533.5	11.2	15,540.3	15,151.9	-2.5	160,601.0	190,538.9	18.6	483.8	680.2	40.6	13,477.9	14,980.8	11.2	0.2	0.0	0.0	0.0	77,451.7	88,141.2	13.8		
16	abr-22	245,777.0	274,542.8	11.7	15,905.6	15,562.7	-2.2	161,022.0	191,446.1	18.9	498.0	711.9	42.9	13,510.6	15,036.8	11.3	0.2	0.0	0.0	0.0	77,642.1	88,308.7	13.7		
17	abr-29	246,004.4	276,643.9	12.5	16,362.8	15,810.6	-3.4	161,306.1	192,775.5	19.5	528.8	750.1	42.4	13,546.0	15,146.8	11.8	0.2	0.0	0.0	0.0	77,976.0	88,762.8	13.8		
18	may-06	246,639.0	277,475.4	12.5	16,645.3	16,314.2	-2.0	160,773.8	192,882.9	20.0	543.3	763.7	40.6	13,494.3	15,136.2	12.2	0.2	0.0	0.0	0.0	78,026.2	88,866.4	13.9		
19	may-13	247,619.6	277,288.1	12.0	16,477.6	16,860.4	2.3	161,013.5	194,023.4	20.5	544.8	792.1	45.4	13,471.6	15,177.6	12.7	0.2	0.0	0.0	0.0	78,142.2	89,045.8	14.0		
20	may-20	248,109.8	278,685.4	12.3	16,795.3	16,439.3	-2.1	161,270.5	194,945.1	20.9	556.9	771.5	38.5	13,456.5	15,242.9	13.3	0.2	0.0	0.0	0.0	78,255.3	89,300.2	14.1		
21	may-27	249,046.9	281,228.4	12.9	16,959.0	16,143.6	-4.8	161,344.3	196,033.5	21.5	574.3	766.1	33.4	13,500.7	15,326.0	13.5	0.1	0.0	0.0	0.0	78,500.7	89,644.5	14.2		
22	jun-03	248,667.9	281,853.3	13.3	16,348.1	14,875.3	-9.0	161,363.5	196,443.9	21.7	550.3	710.1	29.0	13,496.1	15,324.9	13.6	0.2	0.0	0.0	0.0	78,758.5	89,861.2	14.1		
23	jun-10	249,250.8	283,399.4	13.7	16,118.6	15,474.3	-4.0	161,743.7	197,172.5	21.9	561.6	743.7	32.4	13,467.2	15,330.7	13.8	0.2	0.0	0.0	0.0	78,864.5	90,054.4	14.2		
24	jun-17	249,877.6	285,484.4	14.2	16,953.1	15,726.7	-7.2	162,146.1	198,036.0	22.1	590.8	748.8	26.7	13,463.6	15,375.0	14.2	0.2	0.0	0.0	0.0	78,991.8	90,305.5	14.3		
25	jun-24	250,502.0	285,514.4	14.0	16,903.9	16,578.6	-1.9	162,567.8	199,408.5	22.7	609.4	770.0	26.4	13,495.0	15,430.1	14.3	0.1	0.0	0.0	0.0	79,215.4	90,522.6	14.3		
26	jul-01	251,237.2	286,298.3	14.0	17,116.5	16,774.2	-2.0	162,659.9	199,813.9	22.8	621.7	812.2	30.6	13,510.9	15,424.9	14.2	0.1	0.0	0.0	0.0	79,561.5	90,867.7	14.2		
27	jul-08	251,436.3	286,048.3	13.8	17,511.0	17,517.0	0.0	162,712.2	199,527.9	22.6	646.8	847.5	31.0	13,481.4	15,379.3	14.1	0.1	0.0	0.0	0.0	79,649.9	90,967.5	14.2		
28	jul-15	251,392.2	286,873.7	14.1	17,563.2	17,767.5	1.2	163,265.1	200,281.0	22.7	643.2	846.6	31.6	13,517.7	15,415.9	14.0	0.1	0.0	0.0	0.0	79,844.2	91,185.7	14.2		
29	jul-22	251,086.8	287,723.5	14.6	18,085.6	17,963.7	-0.7	164,046.5	201,038.3	22.5	672.9	853.1	26.8	13,560.9	15,461.4	14.0	0.1	0.0	0.0	0.0	79,992.0	91,377.2	14.2		
30	jul-29	250,923.2	288,626.9	15.0	18,448.0	17,594.2	-4.6	164,640.7	201,926.9	22.6	679.7	843.0	24.0	13,681.7	15,581.9	13.9	0.1	0.0	0.0	0.0	80,439.2	91,865.5	14.2		
31	ago-05	251,044.4	288,972.2	15.1	19,073.2	17,795.4	-6.7	164,439.8	201,972.0	22.8	684.0	828.3	21.1	13,649.2	15,588.0	14.2	0.1	0.0	0.0	0.0	80,534.5	91,975.9	14.2		
32	ago-12	251,025.2	288,684.3	15.0	18,787.6	17,424.9	-7.3	165,051.6	202,820.3	22.9	668.0	808.4	21.0	13,687.4	15,630.2	14.2	0.1	0.0	0.0	0.0	80,715.6	92,176.9	14.2		
33	ago-19	251,262.3	289,001.6	15.0	19,112.5	18,553.0	-2.9	165,655.2	203,532.0	22.9	662.2	842.9	27.3	13,727.1	15,667.7	14.1	0.1	0.0	0.0	0.0	80,872.1	92,338.5	14.2		
34	ago-26	251,939.0			18,993.5			166,385.2			661.1			13,837.0						0.0	81,076.2				
35	sep-02	252,308.0			18,822.9			166,888.2			605.0			13,875.8						0.0	81,414.6				
36	sep-09	252,090.5			18,989.4			167,434.1			649.7			13,894.3						0.1	81,581.3				
37	sep-16	253,325.3			19,055.2			168,202.6			646.3			13,946.1						0.0	81,803.0				
38	sep-23	253,390.2			19,086.0			168,985.5			660.3			14,028.9						0.0	82,018.4				
39	sep-30	254,224.6			18,829.3			169,977.6			655.1			14,086.0						0.0	82,460.0				
40	oct-07	254,456.3			18,562.1			170,175.2			644.9			14,100.7						0.0	82,592.1				
41	oct-14	254,599.3			18,326.1			171,279.0			651.9			14,152.7						0.0	82,823.7				
42	oct-21	255,084.0			18,363.3			172,087.4			664.6			14,189.5						0.0	82,983.6				
43	oct-28	256,526.6			17,960.7			173,255.8			674.3			14,297.3						0.0	83,507.9				
44	nov-04	256,762.5			18,488.6			173,098.4			689.1			14,267.9						0.0	83,532.9				
45	nov-11	257,522.0			18,531.2			174,180.1			706.5			14,313.1						0.0	83,676.9				
46	nov-18	258,196.8			18,675.9			175,126.8																	

**Desembolsos y tasas de interés cartera comercial**  
**Moneda Legal**

Semana	Fecha 2022	Comercial <sup>2</sup>				Ordinario				Preferencial				Tesorería			
		Desembolsos MM\$		Tasa de interés % <sup>3</sup>		Desembolsos MM\$		Tasa de interés % <sup>3</sup>		Desembolsos MM\$		Tasa de interés % <sup>3</sup>		Desembolsos MM\$		Tasa de interés % <sup>3</sup>	
		2021	2022	2021	2022	2021	2022	2021	2022	2021	2022	2021	2022	2021	2022	2021	2022
1	ene-07	2,043.3	1,497.9	6.64	7.85	645.9	684.6	8.07	9.17	1,011.4	676.9	4.33	6.20	386.0	136.4	10.31	9.37
2	ene-14	1,981.2	2,362.7	6.62	8.22	769.4	934.1	7.56	8.81	1,049.0	997.2	5.99	6.90	162.8	431.5	6.30	9.98
3	ene-21	2,887.8	2,737.6	6.36	7.83	1,099.6	1,170.2	7.68	9.01	1,669.5	1,379.1	5.36	6.84	118.7	188.3	8.30	7.76
4	ene-28	2,882.7	3,859.4	6.25	7.79	1,350.9	1,624.6	7.71	8.77	1,429.4	1,773.0	4.73	6.64	102.4	461.8	8.18	8.77
5	feb-04	1,831.6	3,226.3	6.64	7.90	932.0	1,448.3	7.84	9.03	831.6	1,637.0	5.11	6.93	68.0	141.0	9.02	7.53
6	feb-11	3,816.6	5,013.7	5.44	8.30	1,954.1	2,327.1	6.29	8.66	1,682.2	2,466.6	4.35	7.98	180.2	220.0	6.45	8.19
7	feb-18	3,180.9	3,733.8	5.91	8.39	1,266.1	1,944.7	7.36	9.40	1,811.5	1,618.2	4.75	7.18	103.2	170.9	8.36	8.30
8	feb-25	3,542.7	4,384.8	5.95	8.46	1,580.7	1,818.9	7.61	9.88	1,847.9	2,190.0	4.41	7.52	114.2	375.8	7.75	7.12
9	mar-04	2,682.6	3,665.4	6.15	8.84	1,029.8	1,897.5	7.48	9.76	1,463.5	1,635.7	4.70	7.79	189.2	132.3	10.12	8.67
10	mar-11	2,294.2	3,721.3	6.22	8.84	1,079.8	1,520.9	7.51	10.28	1,045.7	2,058.5	4.75	7.76	168.7	141.9	7.07	8.99
11	mar-18	3,013.9	3,281.2	5.96	9.31	1,320.8	1,585.4	7.26	10.50	1,462.0	1,569.0	4.66	8.13	231.1	126.8	6.78	9.06
12	mar-25	3,071.7	3,016.9	5.50	9.42	1,225.9	1,363.6	6.94	10.53	1,731.3	1,453.6	4.42	8.42	114.6	199.7	6.41	9.12
13	abr-01	3,316.9	5,191.8	5.46	9.28	1,272.8	2,130.8	7.22	10.63	2,002.8	2,819.6	4.30	8.33	41.2	241.4	7.71	8.52
14	abr-08	2,635.4	3,456.5	5.30	9.34	1,153.7	1,463.9	6.70	10.56	1,320.1	1,764.4	3.93	8.29	161.6	228.2	6.41	9.58
15	abr-15	2,757.2	2,016.3	6.02	10.09	1,215.6	939.8	7.27	11.71	1,365.7	948.2	4.79	8.56	175.9	128.3	6.90	9.54
16	abr-22	3,168.0	4,404.5	5.64	9.68	1,333.6	1,819.8	6.96	10.94	1,681.8	2,378.8	4.46	8.78	152.6	205.9	7.16	8.91
17	abr-29	4,231.7	5,523.2	5.47	10.10	1,795.5	2,643.6	6.92	11.40	2,265.3	2,583.3	4.23	8.96	170.8	296.3	6.74	8.46
18	may-06	2,806.4	3,032.3	5.33	10.63	887.7	1,510.3	7.10	11.73	1,834.9	1,389.7	4.34	9.48	83.8	132.3	8.14	10.15
19	may-13	3,166.4	2,761.9	5.16	11.07	1,212.5	1,478.6	6.74	12.28	1,747.9	1,139.5	3.98	9.65	206.1	143.8	5.88	9.86
20	may-20	2,743.0	4,241.1	5.34	10.65	1,045.2	1,777.0	6.83	11.88	1,632.0	2,324.5	4.28	9.75	65.9	139.5	8.16	10.06
21	may-27	3,948.1	5,175.3	5.67	10.88	1,646.1	2,224.6	6.91	12.15	2,108.8	2,676.3	4.67	9.96	193.1	274.5	5.91	9.43
22	jun-03	2,774.7	3,825.1	6.09	11.20	1,197.2	1,661.8	7.25	12.39	1,470.1	2,021.2	5.07	10.26	107.4	142.0	7.18	10.60
23	jun-10	2,897.0	4,452.4	5.77	11.87	991.6	2,088.2	7.33	12.64	1,736.4	2,159.6	4.81	11.13	169.0	204.6	6.43	11.81
24	jun-17	2,905.9	4,087.4	5.99	11.84	1,113.1	1,985.8	7.31	12.71	1,701.5	1,943.7	4.98	10.98	91.4	158.0	8.81	11.58
25	jun-24	3,416.2	4,067.4	5.80	11.83	1,494.1	2,157.9	6.86	12.71	1,769.8	1,690.5	4.72	10.91	152.3	219.0	7.89	10.31
26	jul-01	3,968.2	5,112.6	5.89	12.17	1,700.7	2,585.9	7.25	13.21	2,115.4	2,126.6	4.68	11.20	152.2	400.2	7.34	10.64
27	jul-08	2,250.3	2,637.6	5.74	12.77	899.4	1,589.3	7.39	13.47	1,265.4	869.9	4.39	11.66	85.5	178.4	8.39	11.89
28	jul-15	2,795.3	3,746.7	5.85	13.16	1,217.4	2,310.2	7.32	13.68	1,441.9	1,000.5	4.52	12.66	136.0	436.0	6.83	11.52
29	jul-22	2,318.7	3,825.0	6.53	13.22	976.1	1,988.7	7.21	13.97	1,027.6	1,384.7	4.90	12.60	314.9	451.7	9.70	11.81
30	jul-29	3,552.8	6,307.6	5.89	13.44	1,607.9	3,542.9	7.31	14.25	1,806.1	1,844.1	4.55	12.82	138.8	920.7	6.92	11.55
31	ago-05	2,271.4	3,303.0	6.11	14.71	1,026.5	2,205.0	7.46	15.10	1,157.2	1,048.9	4.74	14.08	87.7	49.2	8.49	10.41
32	ago-12	2,603.9	3,222.1	6.15	14.69	1,220.5	2,340.5	7.22	15.14	1,288.1	738.4	4.93	13.82	95.3	143.3	8.94	11.66
<b>33</b>	<b>ago-19</b>	<b>2,501.9</b>	<b>3,363.7</b>	<b>5.71</b>	<b>14.60</b>	<b>974.4</b>	<b>2,359.6</b>	<b>7.43</b>	<b>15.14</b>	<b>1,435.1</b>	<b>879.8</b>	<b>4.37</b>	<b>13.59</b>	<b>92.4</b>	<b>124.2</b>	<b>8.30</b>	<b>11.70</b>
34	ago-26	3,458.5		5.74		1,393.7		7.37		1,912.5		4.41		152.3		7.59	
35	sep-02	3,464.2		6.25		1,589.8		7.45		1,757.2		5.07		117.2		7.54	
36	sep-09	2,944.8		6.09		1,157.9		7.34		1,636.7		5.10		150.1		7.21	
37	sep-16	3,514.0		6.07		1,564.0		6.93		1,824.5		5.19		125.4		8.10	
38	sep-23	3,211.7		6.05		1,325.7		7.40		1,637.7		4.87		248.2		6.62	
39	sep-30	4,254.1		6.10		1,964.9		7.55		2,062.9		4.70		226.3		6.37	
40	oct-07	2,991.6		6.92		1,218.0		7.65		1,254.2		5.05		519.4		9.74	
41	oct-14	3,023.8		6.60		1,353.4		7.67		1,453.3		5.55		217.0		7.00	
42	oct-21	2,593.7		6.45		1,112.2		7.57		1,213.4		5.60		268.0		5.63	
43	oct-28	4,936.5		6.28		2,329.2		7.53		2,359.3		5.06		248.0		6.01	
44	nov-04	2,197.3		6.75		1,001.5		8.02		989.6		5.70		206.2		5.60	
45	nov-11	2,881.7		6.94		1,378.5		7.91		1,240.7		5.92		262.6		6.62	
46	nov-18	2,406.9		7.01		1,277.1		7.83		982.1		5.93		147.8		7.11	
47	nov-25	3,212.3		6.91		1,594.9		8.08		1,227.9		5.65		389.5		6.09	
48	dic-02	4,614.3		6.72		2,009.6		8.14		2,448.8		5.52		156.0		7.26	
49	dic-09	2,874.7		6.88		1,214.3		8.20		1,410.3		5.65		250.2		7.44	
50	dic-16	4,712.5		7.13		2,347.9		8.04		2,183.3		6.14		181.2		7.26	
51	dic-23	4,081.2		7.48		1,978.4		8.37		1,900.3		6.55		202.5		7.62	
52	dic-30	4,269.5		6.98		1,729.3		8.19		2,422.4		6.13		117.8		6.63	

1/ Incluye leasing financiero

2/ Promedio ponderado por monto de las tasa de los créditos ordinarios, de tesorería y preferenciales. No incluye construcción de vivienda.

3/ Promedio ponderado por monto

Fuente: Formato 088 de la Superintendencia Financiera.

Nota: a partir del 01 de jul/2022 la información de tasas activas proviene del formato 414 de la Superintendencia Financiera de Colombia. Las tasas obtenidas con la nueva fuente no son estrictamente comparables con las anteriores obtenidas a partir del formato 88.

Desembolsos y tasas de interés cartera de consumo y tarjeta de crédito 1/  
Moneda Legal

Semana	Fecha 2022	Consumo <sup>2</sup>				Tarjetas de Crédito <sup>3</sup>			
		Desembolsos MM\$		Tasa de interés % <sup>4</sup>		Desembolsos MM\$		Tasa de interés % <sup>4</sup>	
		2021	2022	2021	2022	2021	2022	2021	2022
1	ene-07	936	1,419	15.00	16.87	487	672	23.97	24.57
2	ene-14	882	1,437	15.47	17.27	434	680	23.90	24.35
3	ene-21	1,412	2,179	14.75	16.96	499	738	23.78	24.34
4	ene-28	2,056	2,462	14.17	16.26	517	741	23.67	24.28
5	feb-04	1,430	2,383	14.66	16.46	539	741	24.07	24.69
6	feb-11	1,661	2,264	14.38	16.79	525	731	24.09	25.07
7	feb-18	1,820	2,630	14.14	16.82	527	723	24.13	25.18
8	feb-25	2,841	2,985	13.26	16.28	577	741	24.13	25.05
9	mar-04	1,765	2,817	13.84	16.48	583	752	24.12	25.27
10	mar-11	1,867	2,298	13.92	17.11	547	888	24.17	25.26
11	mar-18	1,910	2,377	13.62	16.92	559	870	24.22	25.40
12	mar-25	2,061	2,052	13.55	17.17	531	715	24.26	25.63
13	abr-01	1,785	2,808	13.38	16.71	455	775	24.16	25.40
14	abr-08	1,594	2,063	14.05	18.48	537	795	24.00	26.45
15	abr-15	1,923	1,473	13.82	19.03	495	662	23.77	26.62
16	abr-22	1,945	2,289	13.49	18.54	509	830	23.85	26.49
17	abr-29	2,553	2,934	13.08	17.77	500	803	23.71	26.24
18	may-06	1,289	2,046	13.69	19.58	485	824	23.90	27.02
19	may-13	1,561	2,263	13.88	19.11	560	826	23.83	27.28
20	may-20	1,413	2,344	13.88	19.15	591	795	24.03	27.30
21	may-27	2,072	2,574	13.44	18.70	622	810	23.85	27.28
22	jun-03	1,926	2,003	13.79	19.12	628	757	23.88	27.74
23	jun-10	1,370	2,049	14.26	19.93	609	772	24.00	28.15
24	jun-17	1,496	2,120	14.18	20.36	661	969	23.93	27.97
25	jun-24	1,983	1,741	13.70	19.92	709	998	23.81	28.18
26	jul-01	2,417	2,149	13.78	19.79	735	837	23.75	28.33
27	jul-08	1,326	1,442	14.71	21.97	674	818	23.93	29.45
28	jul-15	1,951	2,038	14.54	22.17	718	858	23.84	29.34
29	jul-22	1,661	1,805	14.35	22.45	663	793	23.88	29.41
30	jul-29	2,720	2,553	13.83	21.26	693	787	23.41	28.95
31	ago-05	1,685	1,976	14.70	22.85	676	859	23.74	29.94
32	ago-12	1,766	1,993	14.58	23.27	651	837	23.77	29.94
<b>33</b>	<b>ago-19</b>	<b>1,681</b>	<b>1,685</b>	<b>14.63</b>	<b>24.07</b>	<b>630</b>	<b>783</b>	<b>23.88</b>	<b>30.33</b>
34	ago-26	2,505		13.84		666		23.61	
35	sep-02	2,523		14.02		691		23.51	
36	sep-09	1,991		15.02		644		23.71	
37	sep-16	2,207		14.84		677		23.44	
38	sep-23	2,300		14.32		674		23.49	
39	sep-30	2,844		13.85		701		23.33	
40	oct-07	2,184		14.98		721		23.62	
41	oct-14	2,457		14.68		692		23.63	
42	oct-21	2,022		14.57		664		23.61	
43	oct-28	2,996		13.71		911		23.42	
44	nov-04	1,772		14.67		642		23.76	
45	nov-11	2,528		14.95		714		23.84	
46	nov-18	2,084		15.21		809		23.83	
47	nov-25	2,722		14.64		865		23.95	
48	dic-02	2,759		14.64		944		23.83	
49	dic-09	1,645		15.72		821		24.80	
50	dic-16	2,305		15.50		804		24.67	
51	dic-23	2,299		15.07		950		24.60	
52	dic-30	1,936		15.23		683		24.51	

1/ Incluye leasing financiero.

2/ Incluye créditos en pesos y en UVR.

3/ Promedio ponderado por monto. No incluye avances ni compras a 1 mes.

4/ Corresponde al promedio ponderado por monto de la tasa de los desembolsos en pesos y en UVR. Antes de realizar el promedio ponderado, a la tasa de interés de los créditos en UVR se les sumó la variación anual de la UVR de la respectiva semana.

Fuente: Formato 088 de la Superintendencia Financiera.

Nota: a partir del 01 de jul/2022 la información de tasas activas proviene del formato 414 de la Superintendencia Financiera de Colombia. Las tasas obtenidas con la nueva fuente no son estrictamente comparables con las anteriores obtenidas a partir del formato 88.



## Desembolsos y tasas de interés cartera de microcrédito y de vivienda 1/

Moneda Legal

Semana	Fecha 2022	Microcrédito				Hipotecaria <sup>2</sup>							
		Desembolsos MM\$		Tasa de interés % <sup>3</sup>		Construcción			Adquisición				
		2021	2022	2021	2022	Desembolsos MM\$	Tasa de interés % <sup>4</sup>	2021	2022	Desembolsos MM\$	Tasa de interés % <sup>4</sup>	2021	2022
1	ene-07	62	64	38.12	39.24	22	24	7.04	8.68	170	163	9.40	9.37
2	ene-14	84	103	38.67	39.27	25	25	6.94	7.54	141	139	9.27	9.46
3	ene-21	123	155	39.06	38.71	43	35	7.26	8.53	206	223	9.40	9.42
4	ene-28	160	167	37.47	37.70	49	65	7.87	7.94	461	283	9.45	9.53
5	feb-04	113	145	38.50	37.79	86	54	6.78	9.06	211	280	9.32	9.56
6	feb-11	122	161	39.40	38.33	32	49	6.57	9.15	388	353	9.41	9.75
7	feb-18	134	171	38.98	37.67	42	52	7.11	8.83	491	418	9.37	9.73
8	feb-25	175	177	37.66	37.46	40	69	8.14	8.70	631	442	9.08	9.84
9	mar-04	122	157	38.56	36.76	27	55	8.08	9.27	299	376	9.16	9.91
10	mar-11	136	152	38.44	38.02	44	62	7.17	9.21	334	272	9.08	10.31
11	mar-18	153	160	38.59	37.99	41	81	7.04	9.05	363	314	9.05	10.42
12	mar-25	129	128	38.09	38.04	50	144	6.53	11.08	321	309	9.12	10.36
13	abr-01	140	178	37.37	37.18	29	64	7.48	9.57	448	584	9.05	10.47
14	abr-08	83	130	39.06	39.84	29	74	7.50	9.45	268	248	9.11	10.55
15	abr-15	112	114	38.03	39.38	52	30	6.78	10.23	316	151	9.00	10.91
16	abr-22	138	150	38.20	38.95	33	34	7.63	10.90	367	278	8.96	10.87
17	abr-29	169	199	36.88	37.94	39	78	6.85	9.99	600	592	9.00	11.02
18	may-06	55	132	38.70	39.31	41	58	6.92	10.61	243	256	8.95	11.08
19	may-13	96	163	38.71	39.54	48	49	6.45	10.88	297	283	8.86	11.29
20	may-20	88	166	38.69	39.39	25	53	6.88	10.99	261	327	8.91	11.76
21	may-27	123	174	37.65	38.96	45	130	7.24	10.90	495	502	8.86	11.72
22	jun-03	108	133	37.38	38.95	33	43	7.35	11.75	483	354	8.85	11.78
23	jun-10	143	158	39.18	40.87	31	84	7.32	11.24	254	293	9.00	11.90
24	jun-17	93	171	38.77	40.53	22	52	7.54	11.40	256	331	8.88	12.11
25	jun-24	125	140	38.41	40.28	41	42	6.61	11.38	376	312	8.94	12.15
26	jul-01	131	214	36.75	32.08	49	6	6.76	11.95	608	491	8.82	12.17
27	jul-08	84	144	38.81	33.09	36	3	7.48	11.36	239	211	8.97	12.17
28	jul-15	137	218	38.05	35.53	33	6	7.07	11.41	349	319	8.94	12.53
29	jul-22	117	200	37.58	33.08	27	5	7.44	11.67	305	277	8.96	12.69
30	jul-29	172	304	36.34	32.26	93	5	6.97	11.22	705	610	8.90	12.64
31	ago-05	119	219	37.55	32.30	33	7	7.83	11.24	285	241	8.96	12.71
32	ago-12	130	238	37.91	34.35	45	6	7.03	13.20	332	293	8.95	13.33
<b>33</b>	<b>ago-19</b>	<b>122</b>	<b>191</b>	<b>36.87</b>	<b>34.74</b>	<b>45</b>	<b>5</b>	<b>7.59</b>	<b>13.33</b>	<b>286</b>	<b>235</b>	<b>8.93</b>	<b>13.48</b>
34	ago-26	161		36.87		29		7.70		444		9.06	
35	sep-02	155		35.62		30		7.38		530		9.00	
36	sep-09	134		38.50		48		6.57		303		9.04	
37	sep-16	144		37.97		48		7.50		330		9.09	
38	sep-23	149		37.39		42		6.92		398		9.03	
39	sep-30	185		34.95		59		8.32		700		9.08	
40	oct-07	115		38.31		35		7.29		288		9.11	
41	oct-14	151		38.04		47		7.13		363		9.13	
42	oct-21	121		37.92		26		8.06		284		9.11	
43	oct-28	183		36.55		92		7.43		751		9.07	
44	nov-04	106		37.28		40		7.84		209		9.22	
45	nov-11	156		38.03		53		7.59		300		9.25	
46	nov-18	137		37.61		56		7.42		274		9.29	
47	nov-25	179		37.15		81		7.72		429		9.26	
48	dic-02	170		36.38		71		8.16		540		9.24	
49	dic-09	119		37.43		42		7.66		257		9.41	
50	dic-16	161		37.94		92		7.70		392		9.48	
51	dic-23	150		37.56		74		7.60		442		9.44	
52	dic-30	123		35.64		42		8.17		635		9.43	

1/ Incluye leasing financiero.

2/ Incluye créditos en pesos y en UVR.

3/ Promedio ponderado por monto

4/ Corresponde al promedio ponderado por monto de la tasa de los desembolsos en pesos y en UVR. Antes de realizar el promedio ponderado, a la tasa de interés de los créditos en UVR se les sumó la variación anual de la UVR de la respectiva semana.

Fuente: Formato 088 de la Superintendencia Financiera.

Nota: a partir del 01 de jul/2022 la información de tasas activas proviene del formato 414 de la Superintendencia Financiera de Colombia. Las tasas obtenidas con la nueva fuente no son estrictamente comparables con las anteriores obtenidas a partir del formato 88.

## Cartera bruta como porcentaje del PIB

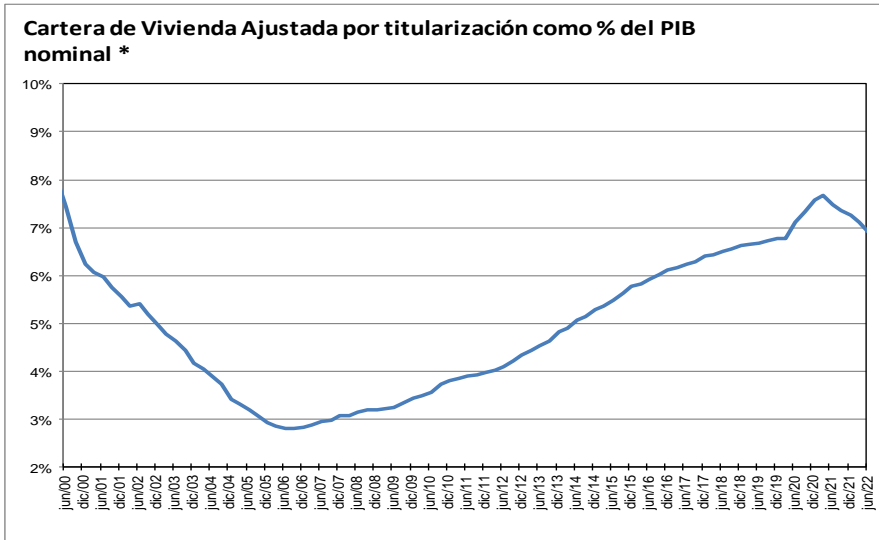
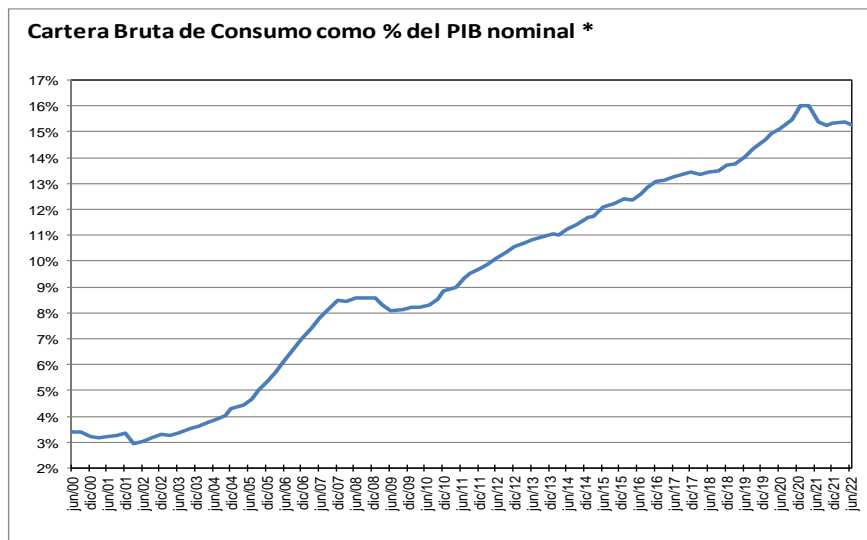
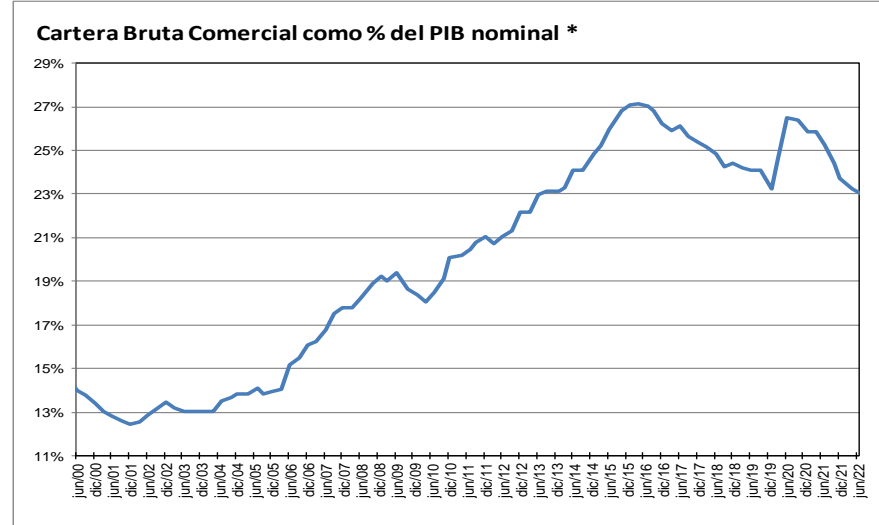
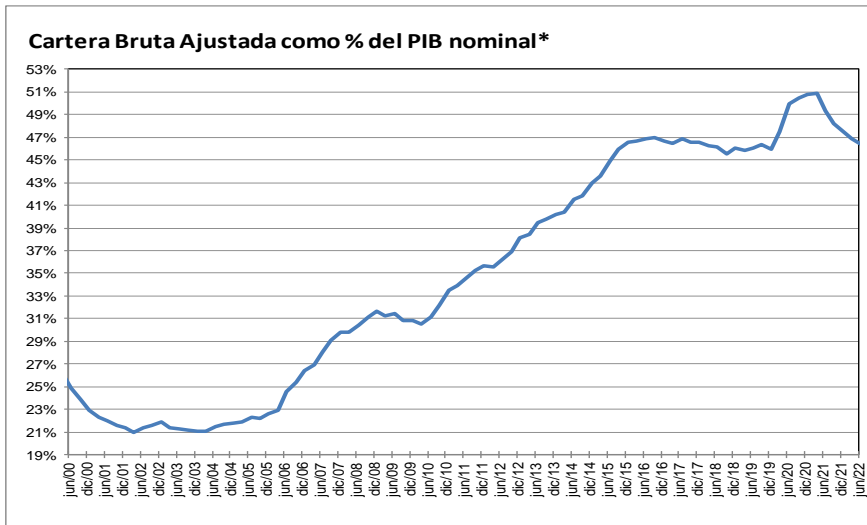

\* Corresponde a cartera en moneda total y no incluye la cartera de las entidades financieras especiales. El PIB se refiere al nominal sin desestacionalizar.

Fuente: A partir de 2002 Formato 281 de la Superintendencia financiera de Colombia y ajustes del BR. Antes balances mensuales.

**Cartera e inversiones como porcentaje de los activos de los establecimientos de crédito  
(Moneda Total)**

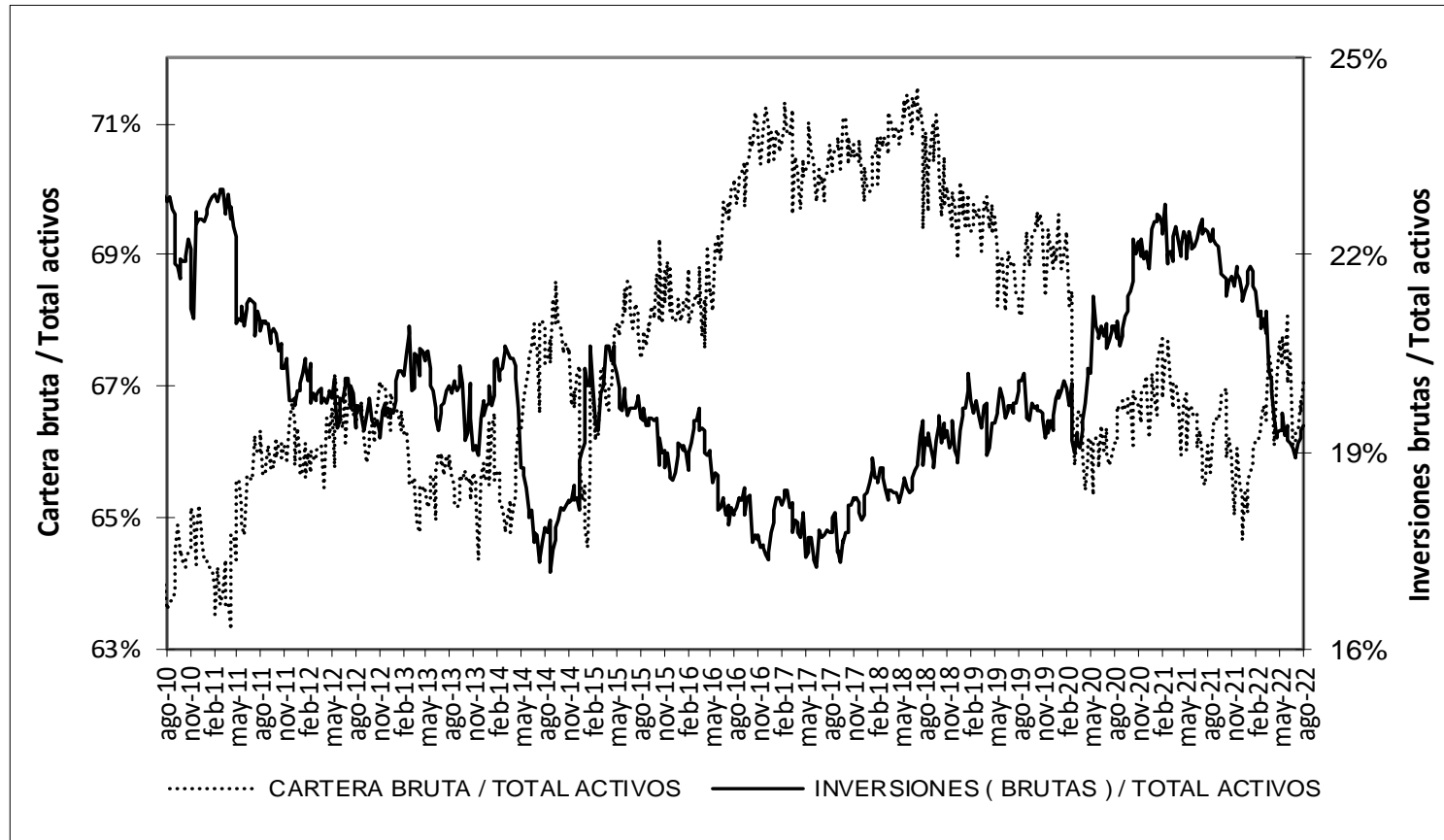

\* Sin entidades financieras especiales  
Fuente: Banco de la República

## Mercado cambiario

Índice de tasa de cambio real promedio  
Promedio total-ponderaciones según promedios móviles de orden 12

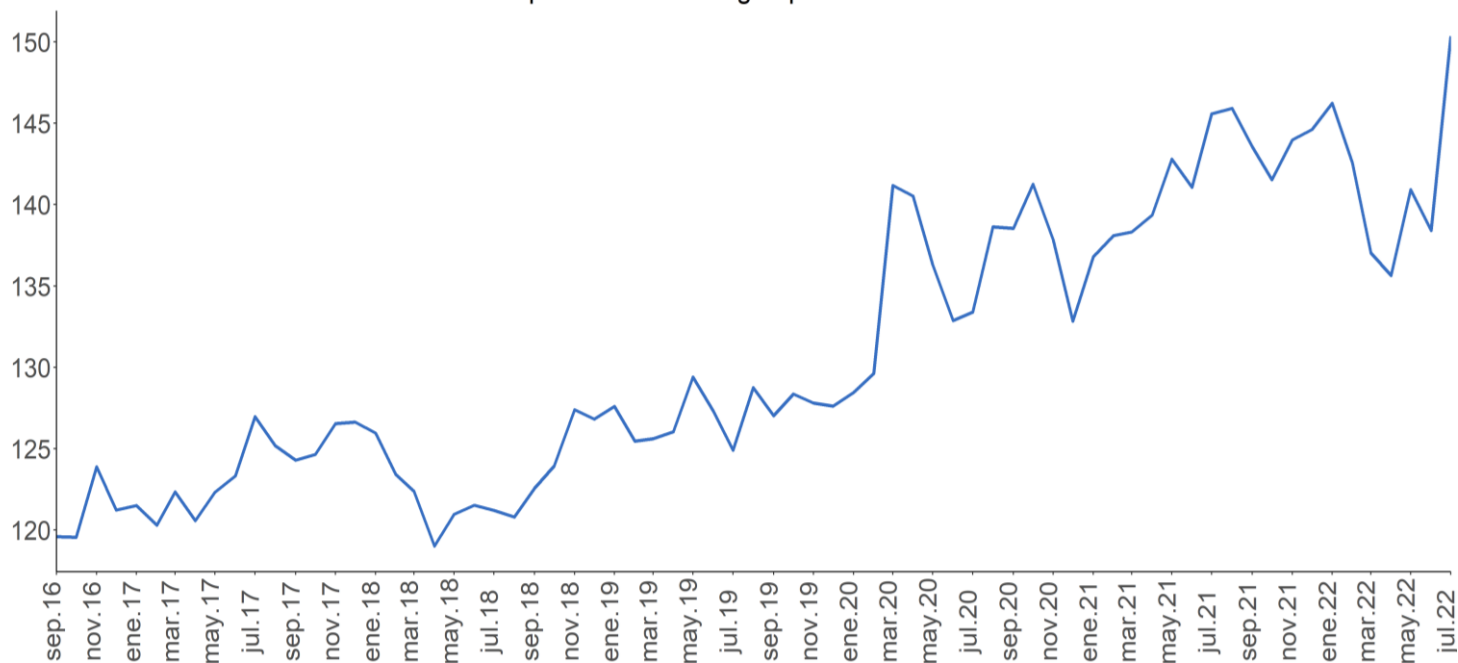

Fuente: Banrep

Encuesta de expectativas de la TRM del Banco de la República

	ENCUESTA DE EXPECTATIVAS DE LA TRM DEL BANCO DE LA REPÚBLICA									
	nov-21	dic-21	ene-22	feb-22	mar-22	abr-22	may-22	jun-22	jul-22	ago-22
<b>Pronóstico a:</b>										
<b>Fin de mes</b>										
<b>dic-22</b>	3'838.35	3'862.72	3'971.11	3'961.96	3'822.34	3'784.51	4'072.17	3'927.01	4'464.46	4'289.91
<b>dic-23</b>	3'662.42	3'759.22	3'827.04	3'833.34	3'756.93	3'778.01	3'851.64	3'837.56	4'204.06	4'176.48
		3'657.82	3'746.42	3'741.73	3'696.81	3'686.02	3'744.84	3'743.47	4'055.58	4'042.07

Fuente: Banrep

La encuesta de agosto de 2022 se llevo a cabo entre el 8 y el 10 de agosto

### Saldos netos de compra de forwards y swaps peso-dólar

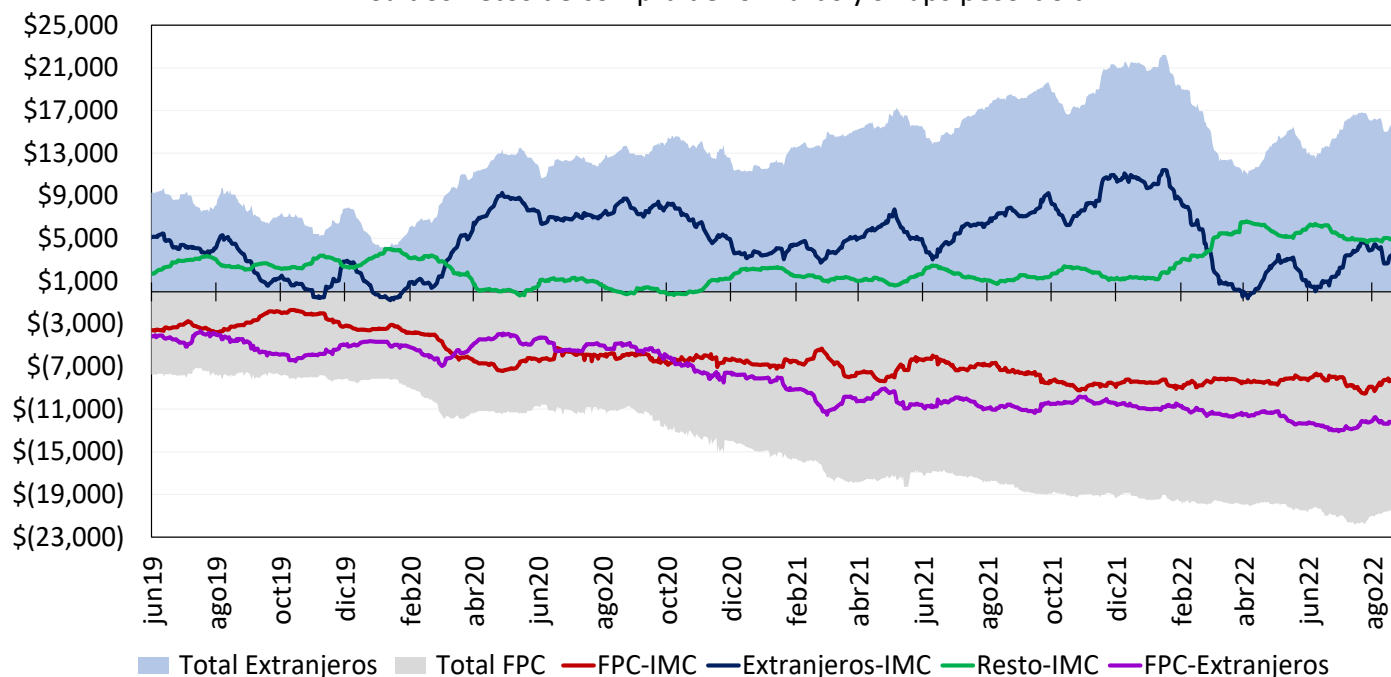

Cifras en Millones de Dólares de los EE.UU. Fuente: Banco de la República. Información Actualizada al 25 de agosto de 2022

Total extranjeros incluye los saldos netos de extranjeros con IMC y extranjeros con FPC y total FPC incluye los saldos netos de FPC con IMC y FPC con extranjeros

Desde el 7 de diciembre de 2020 este gráfico se calcula con la información de las operaciones reportadas por los Sistemas de Negociación y Registro de Divisas

### Tasas del mercado forward

### Devaluación implícita y tasas de interés

Plazo (días)	Diferencia DEVIMPAN <sup>1</sup> - Diferencial Tasas de interés					
	Al resto del sector real		A Offshore, Intragruppo y otros financieros		A FPC y Fiduciarias	
	Compras	Ventas	Compras	Ventas	Compras	Ventas
3-14	-3.61%	-3.21%	-2.80%	-3.72%	-2.69%	-4.41%
15-35	-0.58%	0.38%	-0.20%	-0.02%	0.10%	0.17%
36-60	-3.13%	-2.39%	-2.84%	-2.46%	-2.75%	-2.67%
61-90	-0.24%	0.53%	0.02%	0.08%	0.02%	0.00%
91-180	0.01%	0.49%	0.19%	0.18%	0.02%	1.37%
> 180	0.59%	1.02%	0.84%	0.60%	0.63%	2.67%
<b>Total</b>	<b>-1.98%</b>	<b>-0.64%</b>	<b>-1.08%</b>	<b>-0.99%</b>	<b>-0.29%</b>	<b>-1.99%</b>

<sup>1</sup> DEVIPAM: Devaluación implícita anualizada.

Fuente: Sistemas de negociación y registro de divisas. Cálculos: DOAM.

### Mercado de deuda pública

Emisiones de deuda pública

TES de corto plazo – Operaciones de Tesorería (\$ mm)

	Subasta	Cancelados	Saldo en circulación	Participación
TES Corto Plazo	9.380	8.087	9.380	46,9%
Cupo en administración vigente 2022			20.000	
Saldo por colocar			10.620	53,1%

Fuente: Departamento de Fiduciaria y Valores. Datos al 26 de agosto de 2022.

TES en pesos y UVR – Operaciones de Tesorería (\$ mm)

Tipo	Denominaciones originales (mm)				\$ mm				Part.	
	Subasta	Convenida	Forzosa	Total	Subasta	Convenida	Forzosa	Total		
Pesos	23.860	4.760	0	28.620	23.860	4.760	0	28.620	73%	
UVR	25,27	8,88	0,00	34,15	7.655	2.689	0	10.343	27%	
(1) Total colocado					31.515	7.449	0	38.963	62,0%	
Participación porcentual					81%	19%	0%			
(2) Cupo de administración 2022									62.883	100%
Saldo por colocar (2) - (1)									23.919	38,0%

Fuente: Departamento de Fiduciaria y Valores. Datos al 26 de agosto de 2022.

### Proyecciones de vencimientos y pago de cupones de TES

26 de agosto de 2022

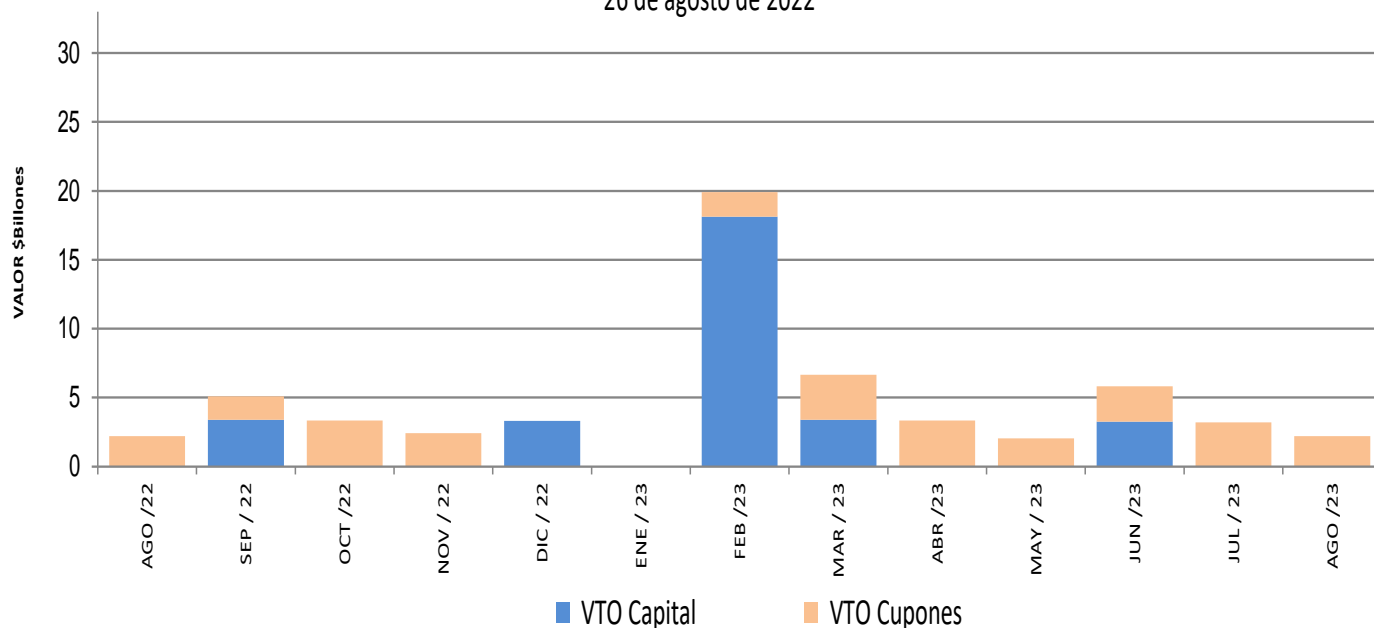

### Saldos de deuda pública

		Vencimiento				TOTAL	
		Vence 2022		Vence después		Saldo en	
Denominación	Plazo	Saldo en Circulación (\$mm)	Participación	Saldo en Circulación (\$mm)	Participación	Saldo en Circulación (\$mm)	Participación
PESOS	<365 Días	\$ 6.704,50	1,52%	\$ 6.641,1	1,5%	\$ 13.345,57	3,0%
	1	\$ -	0%	\$ 24.563,55	5,6%	\$ 24.563,55	5,6%
	3	\$ -	0%	\$ 20.119,83	4,6%	\$ 20.119,83	4,6%
	4	\$ -	0%	\$ 29.419,49	6,7%	\$ 29.419,49	6,7%
	5	\$ -	0%	\$ 51.311,18	11,7%	\$ 51.311,18	11,7%
	8	\$ -	0%	\$ 50.782,28	11,5%	\$ 50.782,28	11,5%
	9	\$ -	0%	\$ 28.186,50	6,4%	\$ 28.186,50	6,4%
	12	\$ -	0%	\$ 27.670,28	6,3%	\$ 27.670,28	6,3%
	13	\$ -	0%	\$ 12.148,02	2,8%	\$ 12.148,02	2,8%
	19	\$ -	0%	\$ 15.851,52	3,6%	\$ 15.851,52	3,6%
	28	\$ -	0%	\$ 18.214,95	4,1%	\$ 18.214,95	4,1%
	<b>Total</b>		\$ 6.704,5	1,52%	\$ 284.908,66	64,8%	\$ 291.613,16
UVR	<365 Días	\$ -	0%	\$ -	0,0%	\$ -	0,0%
	2	\$ -	0%	\$ 16.626,38	3,8%	\$ 16.626,38	3,8%
	4	\$ -	0%	\$ 20.828,71	4,7%	\$ 20.828,71	4,7%
	6	\$ -	0%	\$ 12.189,59	2,8%	\$ 12.189,59	2,8%
	10	\$ -	0%	\$ 13.907,35	3,2%	\$ 13.907,35	3,2%
	12	\$ -	0%	\$ 25.416,89	5,8%	\$ 25.416,89	5,8%
	14	\$ -	0%	\$ 25.038,42	5,7%	\$ 25.038,42	5,7%
	26	\$ -	0%	\$ 16.259,94	3,7%	\$ 16.259,94	3,7%
	<b>Total</b>		\$ -	0%	\$ 148.381,25	33,7%	\$ 148.381,25
<b>Total</b>		\$ 6.704,5	1,52%	\$ 433.289,91	98,5%	\$ 439.994,41	100,0%

\* Datos actualizados al 26 ago 2022

Fuente: Banco de la República

### Expectativas de inflación

Plazo	Inflación Anual /1	DTF /2	TES TF - TES UVR /3				
			Semana Actual 26-ago	Semana Anterior 19-ago	Diferencia pbs.	Trimestre Anterior 30-jun	Diferencia pbs.
3 Meses	9.51%	3.54%	8.39%	8.71%	-32.17	7.53%	86.41
6 Meses	9.37%	3.89%	8.05%	8.33%	-28.03	7.39%	66.00
9 Meses	7.83%	3.98%	7.77%	8.01%	-24.38	7.27%	49.36
12 Meses	7.13%	4.13%	7.54%	7.75%	-21.16	7.18%	35.71

/1 Según encuesta trimestral de expectativas de Julio del 2022

/2 Según encuesta trimestral de expectativas de Abril del 2022

/3 Diferencia en Curva Spot

/4 Fuente: Banco de la República

## Fuentes de la base monetaria e intervención en el mercado cambiario

Miles de millones de pesos

Variación Anual <sup>1/</sup>

Concepto	oct-20	nov-20	dic-20	ene-21	feb-21	mar-21	abr-21	may-21	jun-21	jul-21	ago-21	sep-21	oct-21	nov-21	dic-21	ene-22	feb-22	mar-22	abr-22	may-22	jun-22	jul-22
<b>I. Gobierno</b>	<b>4,575</b>	<b>2,521</b>	<b>4,713</b>	<b>3,309</b>	<b>5,482</b>	<b>9,080</b>	<b>9,066</b>	<b>16,930</b>	<b>17,726</b>	<b>15,805</b>	<b>14,881</b>	<b>1,464</b>	<b>-1,231</b>	<b>-962</b>	<b>6,641</b>	<b>2,643</b>	<b>7,032</b>	<b>-922</b>	<b>-8,185</b>	<b>1,831</b>	<b>1,614</b>	<b>55</b>
Traslado utilidades en pesos	6,998	6,998	6,998	6,998	6,998	3,122	3,122	3,122	3,122	3,122	3,122	3,122	3,122	3,122	3,122	3,122	3,122	0	0	0	0	0
Depósitos en el Banco de la República	-2,422	-4,477	-2,285	-3,689	-1,516	5,957	5,944	13,808	14,604	12,682	11,758	-1,659	-4,353	-4,084	3,518	-479	3,909	-922	-8,185	1,831	1,614	55
Depósitos remunerados de control monetario	0	0	0	0	0	0	0	0	0	0	0	0	0	0	0	0	0	0	0	0	0	0
<b>II. TES Regulación</b>	<b>3,621</b>	<b>3,574</b>	<b>3,574</b>	<b>2,327</b>	<b>1,569</b>	<b>-3,608</b>	<b>-7,159</b>	<b>-7,074</b>	<b>-7,050</b>	<b>-6,829</b>	<b>3,898</b>	<b>7,909</b>	<b>12,800</b>	<b>13,661</b>	<b>14,765</b>	<b>14,765</b>	<b>14,765</b>	<b>17,694</b>	<b>20,324</b>	<b>19,137</b>	<b>21,680</b>	<b>22,662</b>
Compras definitivas <sup>2/</sup>	4,836	4,836	4,836	3,589	2,836	837	0	0	0	10,688	14,718	19,688	20,585	21,689	21,689	21,689	21,689	21,689	21,689	21,689	24,528	25,688
Ventas definitivas	0	0	0	0	0	-3,193	-5,921	-5,921	-5,921	-5,921	-5,921	-5,921	-5,921	-5,921	-5,921	-5,921	-5,921	-2,729	0	0	0	0
Vencimiento <sup>3/</sup>	-1,216	-1,262	-1,262	-1,262	-1,268	-1,253	-1,237	-1,153	-1,128	-907	-869	-887	-967	-1,002	-1,002	-1,002	-1,002	-1,266	-1,364	-2,551	-2,848	-3,026
<b>III. OPERACIONES DE LIQUIDEZ BR</b>	<b>-4,879</b>	<b>-1,001</b>	<b>-6,730</b>	<b>-4,206</b>	<b>-3,854</b>	<b>-5,051</b>	<b>-3,548</b>	<b>4,849</b>	<b>1,552</b>	<b>6,462</b>	<b>5,161</b>	<b>14,348</b>	<b>13,572</b>	<b>12,592</b>	<b>4,934</b>	<b>9,871</b>	<b>10,344</b>	<b>18,813</b>	<b>18,107</b>	<b>8,805</b>	<b>2,396</b>	<b>2,133</b>
Expansión <sup>4/</sup>	-2,719	-32	-3,921	-960	-2,448	-8,121	-4,011	3,972	-12	4,209	3,187	12,205	11,714	12,513	5,418	8,598	9,155	10,264	14,247	8,077	4,053	2,564
Contracción <sup>5/</sup>	-2,161	-969	-2,809	-3,246	-1,407	3,070	463	877	1,565	2,253	1,974	2,143	1,858	79	-484	1,272	1,189	8,549	3,860	727	-1,657	-431
<b>IV. Divisas <sup>6/</sup></b>	<b>7,874</b>	<b>7,874</b>	<b>13,212</b>	<b>13,212</b>	<b>13,212</b>	<b>14,870</b>	<b>14,870</b>	<b>5,338</b>	<b>5,338</b>	<b>5,338</b>	<b>-5,350</b>	<b>-5,350</b>	<b>-5,350</b>	<b>-5,350</b>	<b>-10,688</b>	<b>-10,688</b>	<b>-10,688</b>	<b>-10,688</b>	<b>-10,688</b>	<b>-10,688</b>	<b>-10,688</b>	<b>-10,688</b>
Opciones put para control de volatilidad	0	0	0	0	0	0	0	0	0	0	0	0	0	0	0	0	0	0	0	0	0	0
Opciones call para desacumulación de reservas	0	0	0	0	0	0	0	0	0	0	0	0	0	0	0	0	0	0	0	0	0	0
Opciones put para acumulación de reservas	0	0	0	0	0	0	0	0	0	0	0	0	0	0	0	0	0	0	0	0	0	0
Subasta de compra directa	0	0	0	0	0	0	0	0	0	0	0	0	0	0	0	0	0	0	0	0	0	0
Subasta de venta directa	0	0	0	0	0	0	0	0	0	0	0	0	0	0	0	0	0	0	0	0	0	0
Intervención discrecional	0	0	0	0	0	0	0	0	0	0	0	0	0	0	0	0	0	0	0	0	0	0
Venta de divisas al Gobierno <sup>2/</sup>	0	0	0	0	0	0	0	0	0	0	-10,688	-10,688	-10,688	-10,688	-10,688	-10,688	-10,688	-10,688	-10,688	-10,688	-10,688	-10,688
Compra de divisas al Gobierno	7,865	7,865	13,203	13,203	13,203	13,203	13,203	5,338	5,338	5,338	5,338	5,338	5,338	5,338	0	0	0	0	0	0	0	0
FX swaps	8	8	8	8	8	1,666	1,666	0	0	0	0	0	0	0	0	0	0	0	0	0	0	0
<b>V. Títulos de deuda privada <sup>7/</sup></b>	<b>5,631</b>	<b>5,032</b>	<b>4,707</b>	<b>4,100</b>	<b>3,801</b>	<b>-1,857</b>	<b>-5,632</b>	<b>-5,428</b>	<b>-5,174</b>	<b>-5,384</b>	<b>-5,554</b>	<b>-5,204</b>	<b>-4,765</b>	<b>-4,230</b>	<b>-3,989</b>	<b>-3,733</b>	<b>-3,661</b>	<b>-3,287</b>	<b>-2,667</b>	<b>-2,504</b>	<b>-2,351</b>	<b>-1,692</b>
Compras Definitivas	8,669	8,669	8,669	8,669	8,669	3,409	0	0	0	0	0	0	0	0	0	0	0	0	0	0	0	0
Ventas Definitivas	0	0	0	0	0	0	0	0	0	0	0	0	0	0	0	0	0	0	0	0	0	0
Vencimiento <sup>3/</sup>	-3,037	-3,636	-3,962	-4,569	-4,868	-5,266	-5,632	-5,428	-5,174	-5,384	-5,554	-5,204	-4,765	-4,230	-3,989	-3,733	-3,661	-3,287	-2,667	-2,504	-2,351	-1,692
<b>VI. Otros <sup>8/</sup></b>	<b>799</b>	<b>695</b>	<b>744</b>	<b>621</b>	<b>692</b>	<b>986</b>	<b>756</b>	<b>821</b>	<b>1,261</b>	<b>1,199</b>	<b>1,043</b>	<b>954</b>	<b>972</b>	<b>1,084</b>	<b>1,047</b>	<b>1,091</b>	<b>1,032</b>	<b>1,076</b>	<b>533</b>	<b>1,096</b>	<b>1,030</b>	<b>1,111</b>
<b>Variación total de la Base</b>	<b>17,621</b>	<b>18,696</b>	<b>20,220</b>	<b>19,362</b>	<b>20,901</b>	<b>14,419</b>	<b>8,352</b>	<b>15,436</b>	<b>13,653</b>	<b>16,591</b>	<b>14,078</b>	<b>14,121</b>	<b>15,997</b>	<b>16,795</b>	<b>12,709</b>	<b>13,948</b>	<b>18,823</b>	<b>22,686</b>	<b>17,423</b>	<b>17,676</b>	<b>13,682</b>	<b>13,581</b>
<b>Saldo Base Monetaria</b>	<b>115,279</b>	<b>119,522</b>	<b>132,674</b>	<b>122,385</b>	<b>122,507</b>	<b>121,034</b>	<b>124,339</b>	<b>124,940</b>	<b>128,593</b>	<b>128,655</b>	<b>128,166</b>	<b>129,232</b>	<b>131,276</b>	<b>136,317</b>	<b>145,383</b>	<b>136,334</b>	<b>141,330</b>	<b>143,720</b>	<b>141,762</b>	<b>142,616</b>	<b>142,275</b>	<b>142,235</b>

1/ Estas cifras corresponden al cierre del mes calendario

2/ El 30 de agosto de 2021 el Gobierno Nacional le compró al Banco de la República USD 2.787,7 mil al Banco de la República (el monto equivalente a la asignación general de DEG para Colombia realizada por el FMI el 23 de agosto, utilizando la tasa de cambio DEG/USD del 30 de agosto). Como pago de los dólares, el Gobierno Nacional entregó al Banco

títulos de deuda pública TES (véase <https://www.banrep.gov.co/es/asignacion-deg-colombia-parte-del-fmi-y-venta-reservas-internacionales-gobierno-nacional>).

3/ Incluye cupón y principal.

4/ Incluye repos a un día, overnight y a mediano plazo.

5/ Incluye contracción a un día y a plazo.

6/ No se incluyen las operaciones con organismos internacionales.

7/ Este valor corresponde a la expansión o contracción monetaria generada por las compras o ventas de títulos de deuda privada, por tanto, no coincide con el valor nominal de los mismos.

8/ Dentro del rubro "otros" se incluye el efecto monetario del PyG y de otras cuentas del balance del Banco.

Fuente: Banco de la República

\*Datos provisionales



**Operaciones de Compra - Venta de Divisas del Banco de la República en el mercado de contado**  
(Millones de Dólares)

Concepto	2022							
	Ene	Feb	Mar	Abr	May	Jun	Jul	Acumulado Año
<b>Compras</b>	0.0	0.0	0.0	0.0	0.0	0.0	0.0	0.0
<b>Opciones Put</b>	0.0	0.0	0.0	0.0	0.0	0.0	0.0	0.0
Para Acumulación de Reservas Internacionales	0.0	0.0	0.0	0.0	0.0	0.0	0.0	0.0
Para el Control de la Volatilidad	0.0	0.0	0.0	0.0	0.0	0.0	0.0	0.0
<b>Subastas de Compra Directa</b>	0.0	0.0	0.0	0.0	0.0	0.0	0.0	0.0
<b>Intervención Discrecional</b>	0.0	0.0	0.0	0.0	0.0	0.0	0.0	0.0
<b>Vencimiento de Fx Swaps</b>	0.0	0.0	0.0	0.0	0.0	0.0	0.0	0.0
<b>Gobierno Nacional</b>	0.0	0.0	0.0	0.0	0.0	0.0	0.0	0.0
<b>Ventas</b>	0.0	0.0	0.0	0.0	0.0	0.0	0.0	0.0
<b>Opciones Call</b>	0.0	0.0	0.0	0.0	0.0	0.0	0.0	0.0
Para Desacumulación de Reservas Internacionales	0.0	0.0	0.0	0.0	0.0	0.0	0.0	0.0
Para el Control de la Volatilidad	0.0	0.0	0.0	0.0	0.0	0.0	0.0	0.0
<b>FX Swaps</b>	0.0	0.0	0.0	0.0	0.0	0.0	0.0	0.0
<b>Gobierno Nacional</b>	0.0	0.0	0.0	0.0	0.0	0.0	0.0	0.0
<b>Compras - ventas netas en el mercado de contado</b>	0.0	0.0	0.0	0.0	0.0	0.0	0.0	0.0

Fuente: Banco de la República

**Operaciones de Compra - Venta de Divisas del Banco de la República a través de contratos forward con cumplimiento financiero**

(Millones de Dólares)

Concepto	2022							
	Ene	Feb	Mar	Abr	May	Jun	Jul	Acumulado Año
<b>Ventas a través de contratos forward con cumplimiento financiero</b>	0.0	0.0	0.0	0.0	0.0	0.0	0.0	0.0

Fuente: Banco de la República

## Composición de las reservas internacionales

2021-2022								
(Millones de US\$)								
Descripción*	31-dic-21	Part. % en las Reservas Brutas	29-jul-22	Part. % en las Reservas Brutas	26-ago-22	Part. % en las Reservas Brutas	Variación	
	Valor		Valor		Valor		Mensual corrido	Año corrido
<b>1. RESERVAS BRUTAS</b>	<b>58,588</b>	100.00%	<b>57,360</b>	100.00%	<b>57,108</b>	100.00%	<b>-251</b>	<b>-1,479</b>
Efectivo en caja	2	0.00%	2	0.00%	2	0.00%	0	0
Depósitos a la orden	284	0.48%	148	0.26%	148	0.26%	0	-136
Inversiones	51,941	88.66%	50,134	87.40%	52,108	91.24%	1,974	166
-Portafolio directo	36,488	62.28%	35,442	61.79%	37,481	65.63%	2,040	993
-Portafolio en administración	15,453	26.38%	14,692	25.61%	14,626	25.61%	-66	-826
Valores por cobrar venta de inversiones	1,222	2.09%	2,196	3.83%	29	0.05%	-2,167	-1,193
Oro	274	0.47%	264	0.46%	263	0.46%	-1	-10
-En caja	0	0.00%	0	0.00%	0	0.00%		
-En custodia	274	0.47%	264	0.46%	263	0.46%	-1	-10
Fondo Monetario Internacional	4,276	7.30%	4,027	7.02%	3,969	6.95%	-58	-307
-DEGs	3,584	6.12%	3,372	5.88%	3,323	5.82%	-49	-261
-Posición de reserva	693	1.18%	655	1.14%	646	1.13%	-8	-46
Fondo Latinoamericano de Reservas	589	1.00%	589	1.03%	589	1.03%	0	0
-Aportes	569	0.97%	569	0.99%	569	1.00%	0	0
-Pesos Andinos	20	0.03%	20	0.03%	20	0.04%	0	0
Convenios Internacionales	0	0.00%	0	0.00%	0	0.00%	0	0
<b>2. PASIVOS DE CORTO PLAZO (a)</b>	<b>9</b>	0.01%	<b>10</b>	0.02%	<b>4</b>	0.01%	<b>-6</b>	<b>-5</b>
Convenios internacionales	0	0.00%	0	0.00%	0	0.00%	0	0
Bancos del Exterior	0	0.00%	0	0.00%	0	0.00%	0	0
Fondo Latinoamericano de Reservas FLAR	0	0.00%	0	0.00%	0	0.00%	0	0
Valores por pagar compra inversiones	0	0.00%	0	0.00%	0	0.00%	0	0
Dptos. Por Invs. Ext. De Portafolio Dcto. 4814 de 2007.	0	0.00%	0	0.00%	0	0.00%	0	0
Intereses causados de los pasivos	9	0.01%	10	0.02%	4	0.01%	-6	-5
<b>3. RESERVAS NETAS (1 menos 2)</b>	<b>58,579</b>	99.99%	<b>57,349</b>	99.98%	<b>57,104</b>	99.99%	<b>-245</b>	<b>-1,475</b>

\* Reservas Internacionales a precios de mercado. Incluye causaciones y valuaciones.

\*\* A partir del 4 de junio de 2019 los recursos en dólares del Gobierno en el Banco de la República se registran en cuentas diferentes a las de las reservas internacionales, y a partir del 17 de diciembre de 2019, la totalidad de los recursos en moneda extranjera del Gobierno en el Banco de la República se contabilizan por fuera del balance del Banco, por tanto no hacen parte de las reservas internacionales.

En 2020 el Banco de la República aumentó las reservas internacionales mediante la compra de USD 3.500 m al Gobierno Nacional (USD 2000 m el 4 de mayo y USD 1.500 m el 2 de diciembre). El 23 de agosto de 2021 entró en vigencia la asignación general de DEG que realizó el FMI a sus países miembros. En el caso de Colombia esto generó un incremento en las reservas internacionales en DEG 1.959,6 m (equivalentes a USD 2.779,6 m utilizando la tasa de cambio DEG/USD de ese día). Posteriormente, el 30 de agosto de 2021 el Gobierno Nacional le compró el monto equivalente a la asignación de DEG para Colombia por un valor de USD 2.787,7 m al Banco de la República (utilizando la tasa de cambio DEG/USD del 30 de agosto). Con esto, las reservas internacionales retornaron a un nivel similar al que tenían antes del 23 de agosto (véase <https://www.banrep.gov.co/es/asignacion-deg-colombia-parte-del-fmi-y-venta-reservas-internacionales-gobierno-nacional>).

Cifras provisionales.

Fuente: Banco de la República