

Semana 34

INFORME DE MERCADOS FINANCIEROS

24 de agosto de 2022

Este es un documento de trabajo informativo. Su contenido no compromete al Banco de la República ni a su Junta Directiva.

Únicamente incluye las operaciones de los establecimientos de crédito en Colombia para agregados monetarios y crediticios. Por tanto no se tienen en cuenta las operaciones de sus sucursales en el exterior.

Contenido

1. COMPORTAMIENTO DE LAS TASAS DE INTERÉS	4
A. RESUMEN.....	4
B. TASAS DE INTERÉS DEL MERCADO MONETARIO Y TASAS OIS.....	5
C. TASAS DE INTERÉS PASIVAS.....	5
D. TASAS DE INTERÉS ACTIVAS	6
E. TASAS DE INTERÉS REALES.....	7
F. TASA PONDERADA DE CAPTACIÓN Y TASA DE COLOCACIÓN TOTAL	8
G. TASAS DE INTERÉS DE DEUDA PÚBLICA	8
2. MARGEN DE INTERMEDIACIÓN Y SPREADS.....	9
3. LIQUIDEZ PRIMARIA.....	14
4. DEPÓSITOS Y AGREGADOS MONETARIOS.....	16
5. CARTERA.....	19
6. INVERSIONES	23
A. INVERSIONES DE LOS ESTABLECIMIENTOS DE CRÉDITO	23
8. ACTIVOS EXTERNOS.....	24
A. RESERVAS INTERNACIONALES	24
9. ENDEUDAMIENTO EXTERNO DE LOS ESTABLECIMIENTOS DE CRÉDITO	25
A. ENDEUDAMIENTO EXTERNO DE LOS ESTABLECIMIENTOS DE CRÉDITO — SALDO POR PLAZOS	25
10. MERCADOS FINANCIEROS INTERNACIONALES	26
A. PRINCIPALES NOTICIAS DE LA SEMANA	26
B. TASAS DE INTERÉS DE BANCOS CENTRALES.....	27
C. INFLACIÓN OBSERVADA Y SUS EXPECTATIVAS	28
D. PRINCIPALES TASAS DE LOS MERCADOS MONETARIOS INTERNACIONALES	28
E. INDICADORES DE PERCEPCIÓN DE RIESGO	28
F. MERCADO DE RENTA FIJA.....	30
G. MERCADO DE RENTA VARIABLE	30
H. MERCADO CAMBIARIO	31
I. PRECIOS DE LAS MATERIAS PRIMAS.....	32
11. MERCADO CAMBIARIO EN COLOMBIA.....	34
A. TASAS Y VOLÚMENES DEL MERCADO DE CONTADO	34
B. TASAS Y VOLÚMENES DEL MERCADO A FUTURO	35
12. MERCADO DE DEUDA PÚBLICA EN COLOMBIA.....	36
A. EMISIONES DE DEUDA PÚBLICA	36
B. CURVA DE RENDIMIENTOS DE LA DEUDA PÚBLICA	37
C. COMPRAS NETAS DE DEUDA PÚBLICA	38
D. INVERSIONISTAS EXTRANJEROS EN EL MERCADO DE DEUDA PÚBLICA	39
E. BONOS DE DEUDA PÚBLICA DENOMINADOS EN DÓLARES	39
13. MERCADO DE RENTA VARIABLE EN COLOMBIA.....	40
14. FONDOS DE PENSIONES.....	41
A. INVERSIONES DE LOS FONDOS DE PENSIONES OBLIGATORIAS.....	41

ANEXOS.....42

- AGREGADOS MONETARIOS Y CREDITICIOS..... 43
- MERCADO CAMBIARIO 52
- MERCADO DE DEUDA PÚBLICA 54
- FUENTES DE LA BASE MONETARIA E INTERVENCIÓN EN EL MERCADO CAMBIARIO..... 56
- COMPOSICIÓN DE LAS RESERVAS INTERNACIONALES..... 58

1. Comportamiento de las tasas de interés

a. Resumen

Tasas (e.a) 1/	Fecha 19-ago-22	Monto semanal MM de pesos	Monto Promedio Semanal		1 semana	1mes	Variación (pb)			
			año 2021	Corrido 2022			13 semanas	año corrido	año completo	
Intervención BR	9,00	n.a	n.a	n.a	0	150	300	600	725	
IBR Overnight	9,01	n.a	n.a	n.a	2	153	301	602	726	
IBR 1 mes (Tasa fija de OIS)	9,00	n.a	n.a	n.a	0	57	300	598	723	
IBR 3 meses (Tasa fija de OIS)	9,76	n.a	n.a	n.a	25	64	284	630	779	
IBR 6 meses (Tasa fija de OIS)	10,30	n.a	n.a	n.a	17	14	226	617	793	
Pasivas										
TIB	9,04	2.692	3.287	3.856	3	154	288	605	728	
DTF 2/	10,43	1.418	930	1.301	-6	114	342	720	839	
Captación < 90 días 3/	7,44	367	366	439	-70	86	271	514	594	
Captación a 90 días 3/	10,48	1.551	974	1.354	-4	114	346	724	845	
Captación 91-179 días 3/	10,50	648	521	663	1	79	344	676	833	
Captación a 180 días 3/	11,01	620	515	718	15	126	338	727	871	
Captación a 181-360 días 3/	13,23	1.269	765	1.284	-71	161	420	861	1018	
Captación > 360 días 3/	15,79	1.882	556	1.016	73	193	560	1005	1230	
Total captación de CDT	12,48	6.336	3.698	5.474	32	241	483	888	987	
Ahorro 4/	4,26	n.a	n.a	n.a	6	87	156	301	329	
Activas										
Comercial 5/	14,69	3.222	4.022	4.022	-2	153	n.d.	n.d.	n.d.	
Tesorería	11,66	143	368	368	125	13	n.d.	n.d.	n.d.	
Preferencial	13,82	738	966	966	-26	116	n.d.	n.d.	n.d.	
Ordinario 6/	15,14	2.340	2.366	2.366	4	146	n.d.	n.d.	n.d.	
Consumo 7/	23,27	1.993	1.994	1.994	42	110	n.d.	n.d.	n.d.	
Consumo sin libranza	26,56	1.383	1.348	1.348	39	148	n.d.	n.d.	n.d.	
Consumo a través de libranza	15,81	609	645	645	7	-12	n.d.	n.d.	n.d.	
Tarjeta de crédito (Personas) 8/	29,94	837	827	827	1	60	n.d.	n.d.	n.d.	
Vivienda No VIS 9/	13,33	293	349	349	62	80	n.d.	n.d.	n.d.	
Microcrédito 10/	34,35	238	219	219	206	-118	n.d.	n.d.	n.d.	
Activa Ponderada 11/	18,11	-	-	-	30	147	n.d.	n.d.	n.d.	
Comercial BR 12/	14,80	-	-	-	4	147	n.d.	n.d.	n.d.	
Pasivas										
Pasiva Ponderada	10,63	n.a	n.a	n.a	118	329	436	847	855	
Deuda Pública 13/										
	19-ago-22	Monto semanal	Monto Promedio Semanal		1 semana	1mes	13 semanas	año corrido	año completo	
			año 2021	Corrido 2022						
2 años (TES Jul 2024)	10,92	313	1.801	1.723	25	-38	110	410	596	
3 años (TES Nov 2025)	11,28	680	1.031	1.046	22	-94	92	390	552	
6 años (TES Abr 2028)	11,86	550	633	855	34	-86	99	391	515	
8 años (TES Sep 2030)	11,97	633	580	604	28	-83	68	386	491	
10 años (TES Jun 2032)	11,99	610	497	637	22	-91	56	374	455	
12 años (TES Oct 2034)	11,98	199	684	422	23	-94	31	365	433	

Fuente: Banco de la República y Bloomberg. Cálculos con información de los formatos 414 (a partir de 1 de julio de 2022) y 441 de la Superintendencia Financiera de Colombia.

1/ La tasa de intervención y las tasas IBR corresponden a la tasa diaria.

2/ El cálculo de la DTF se hace sobre las captaciones a 90 días de Bancos, Corporaciones Financieras y Compañías de Financiamiento Comercial. La DTF corresponde a la calculada en la respectiva fecha con información del viernes anterior hasta el jueves de misma semana y tiene vigencia para la siguiente semana.

3/ Las tasas de captación corresponden a la información de CDT por plazos. Incluye la información para el total de sistema financiero.

4/ Incluye el rendimiento de los depósitos de ahorro ordinarios activos y las cuentas AFC.

5/ Promedio ponderado por monto de las tasas de crédito ordinarios, preferenciales y de tesorería. A partir del corte al 01-jul-2022, el cálculo de estas submodalidades incluyen los créditos de construcción de proyectos de vivienda otorgados a empresas

6/ No incluye créditos ordinarios entre 1 y 30 días.

7/ No incluye tarjetas de crédito. A partir de la información con corte al 01-jul-2022, el cálculo de los créditos de consumo incluye los créditos con plazos entre 1 y 30 días

8/ Calculada sin tener en cuenta consumos a 1 mes ni avances en efectivo.

9/ Promedio ponderado de los créditos desembolsados para adquisición de vivienda en pesos y en UVR (para estos últimos, antes de realizar el promedio ponderado a la tasa se le suma la variación anual promedio de la UVR de la respectiva semana).

10/ Incluye créditos de redescuento

11/ Promedio ponderado por monto de las tasas de crédito de consumo, preferencial, ordinario y tesorería. Debido a la alta rotación del crédito de tesorería, su ponderación se estableció como la quinta parte de su desembolso semanal.

12/ Promedio ponderado por monto de las tasas de crédito ordinarios, preferenciales y un quinto del desembolso de tesorería.

13/ TES tasa fija en pesos. Las tasas corresponden al promedio ponderado por monto de las negociaciones en SEN y MEC.

* La información de tasas activas es de carácter provisional y aún se encuentra en proceso de revisión

No se calculan variaciones 13 semanas, año corrido y año completo debido a que las tasas agregadas obtenidas a partir del 1 de julio de 2022 (formato 414) no son estrictamente comparables con las anteriores obtenidas a partir del formato 88.

Nota: a partir del 01 de jul/2022 la información de tasas activas proviene del formato 414 de la Superintendencia Financiera de Colombia. Las tasas obtenidas con la nueva fuente no son estrictamente comparables con las anteriores obtenidas a partir del formato 88.

b. Tasas de interés del mercado monetario y tasas OIS

Tasa de intervención del Banrep, Tasa Interbancaria (TIB), DTF*, Tasa de Simultáneas e IBR

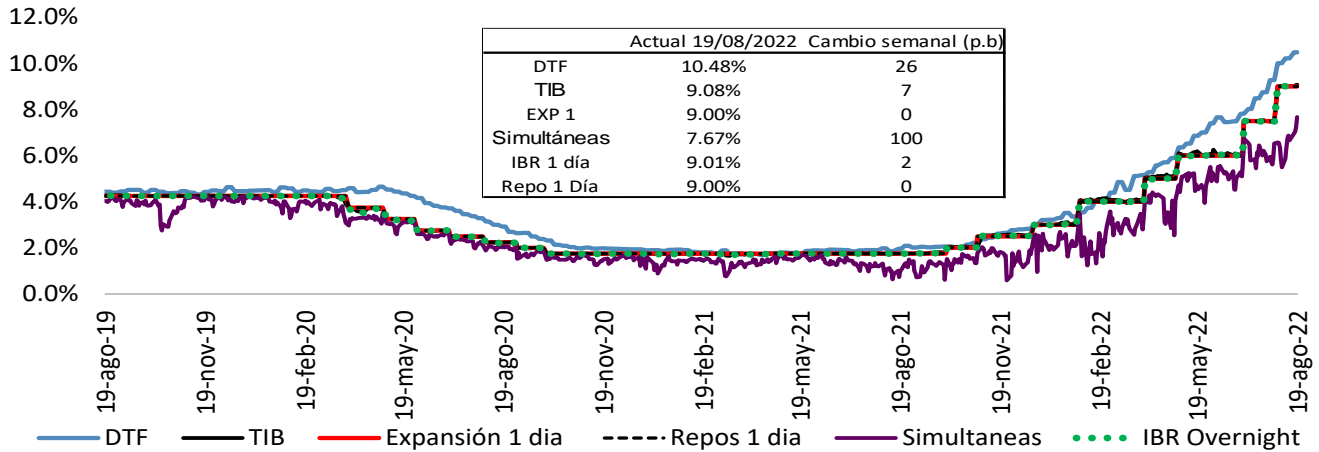

Fuente: Banco de la República. Superintendencia Financiera de Colombia y SEN.

*Semana de cálculo

Tasas IBR y OIS por plazos

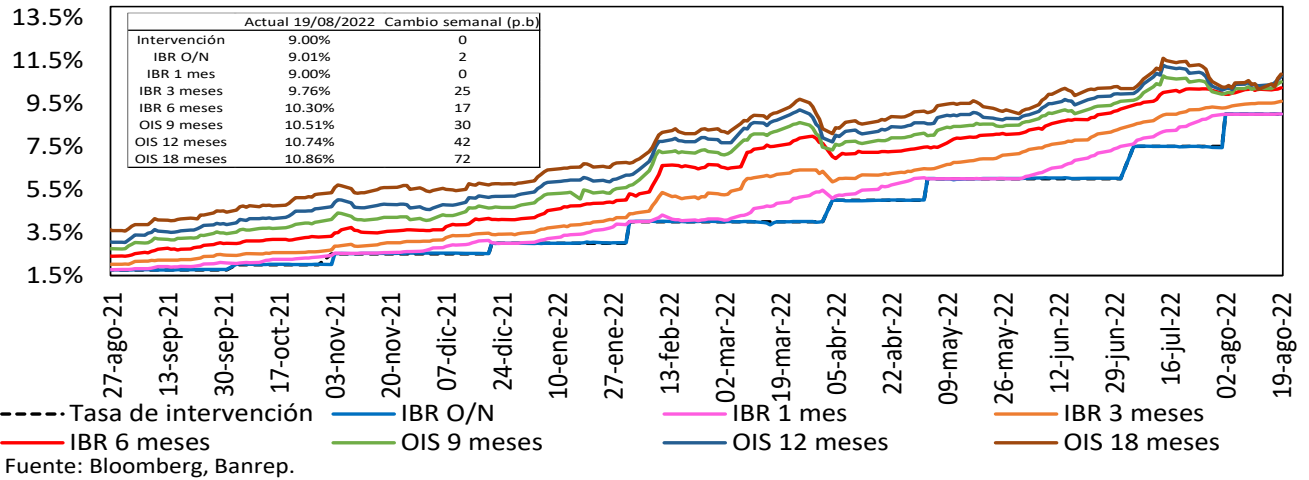

Fuente: Bloomberg, Banrep.

c. Tasas de interés pasivas

Tasas de interés pasivas: Ahorro y CDT
(Promedio semanal ponderado por monto)

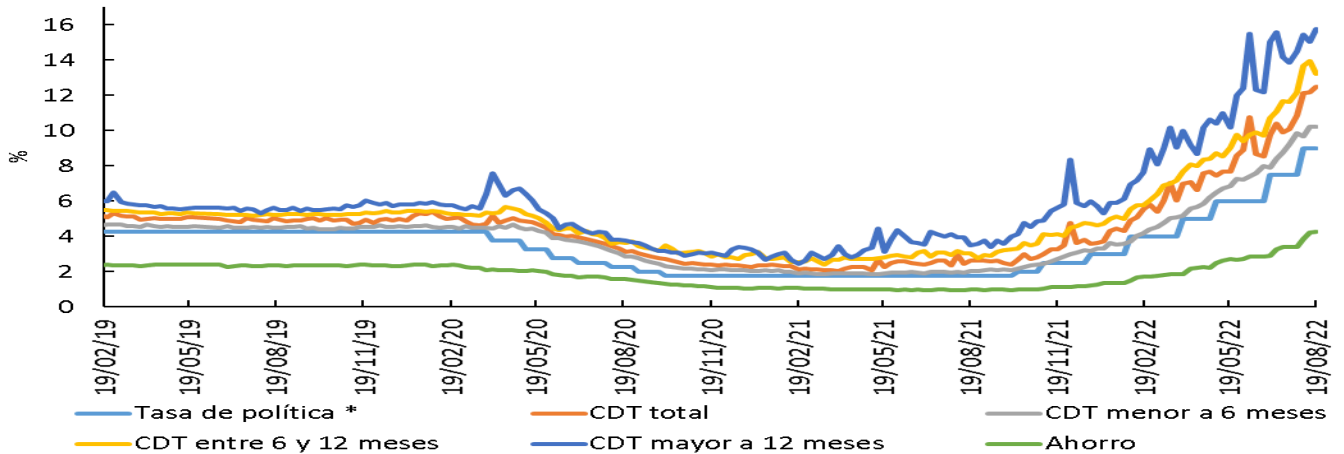

*Para la tasa de política monetaria, corresponde a la vigente del mes.

Fuente: Cálculos Banco de la República, Formato 441 de la Superintendencia Financiera de Colombia.

d. Tasas de interés activas

Tasa de interés Cartera de Consumo

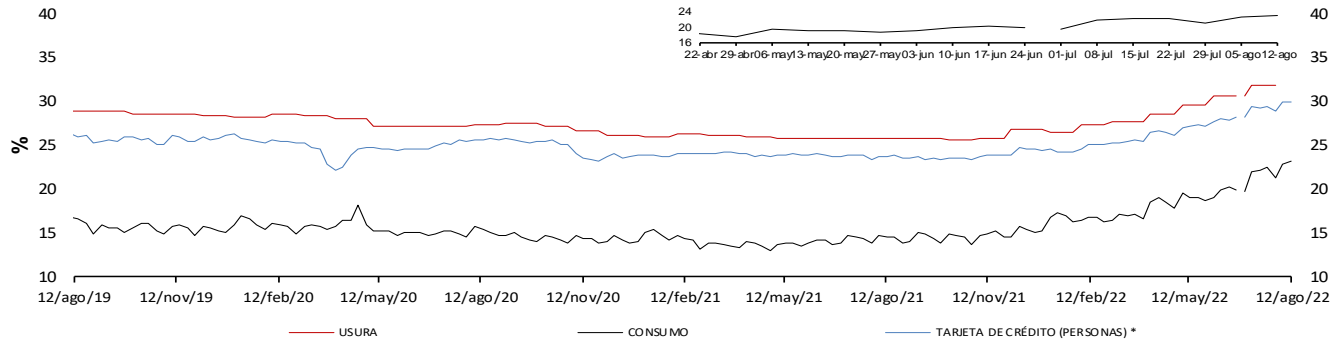

Tasa de interés Cartera Comercial

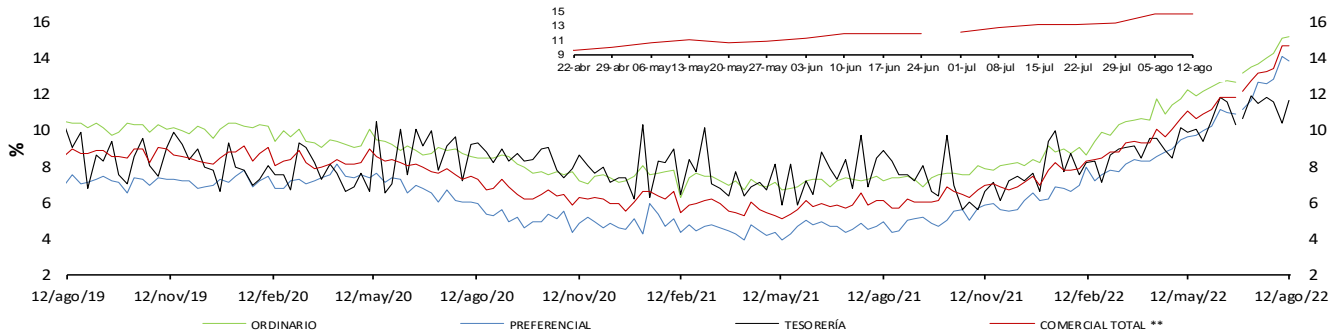

Tasa de interés Cartera Vivienda

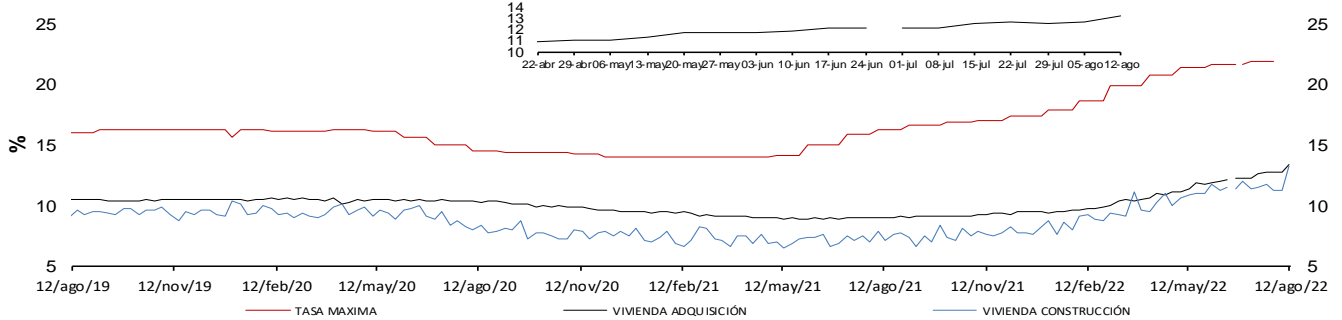

Tasa de Interés de Microcrédito

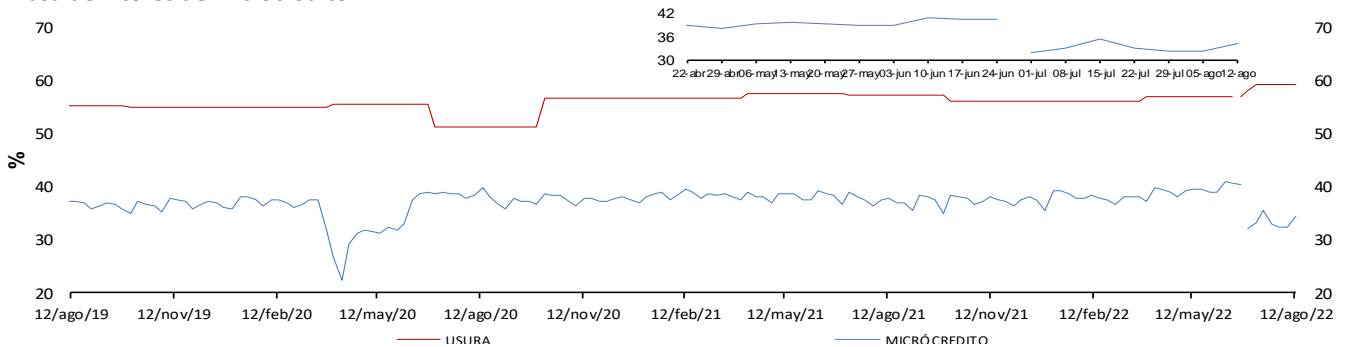

* La tasa de interés de tarjetas de crédito no incluye avances ni compras a 1 mes.

** Promedio ponderado por monto de las tasas de los créditos ordinarios, de tesorería y preferenciales.

Fuente: Superintendencia financiera de Colombia (formato 088 hasta el 24/06/2022 y formato 414 desde el 01/07/2022) y cálculos Banco de la República.

Nota: a partir del 01 de jul/2022 la información de tasas activas proviene del formato 414 de la Superintendencia Financiera de Colombia. Las tasas obtenidas con la nueva fuente no son estrictamente comparables con las anteriores obtenidas a partir del formato 88.

e. Tasas de interés reales

Tasa de interés Cartera de Consumo (Real) *

Promedio Mensual

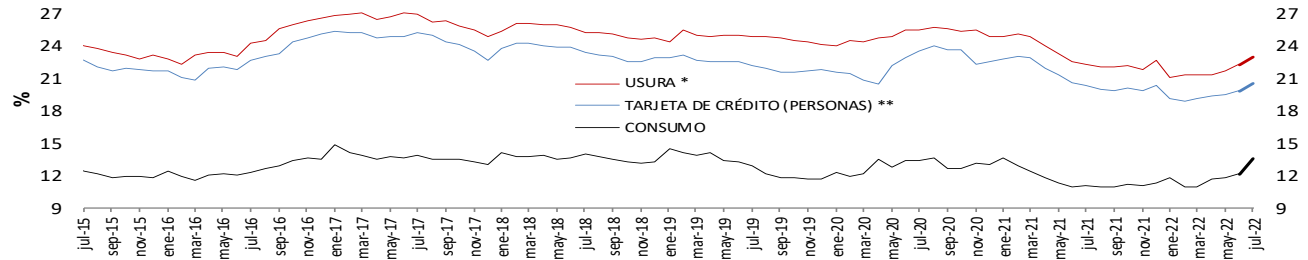

Tasa de interés Cartera Comercial (Real) *

Promedio Mensual

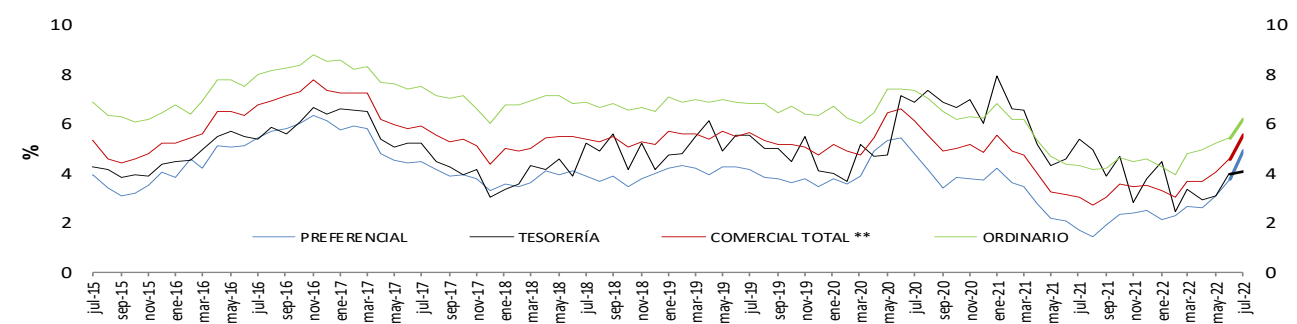

Tasa de interés Cartera Vivienda (Real) *

Promedio Mensual

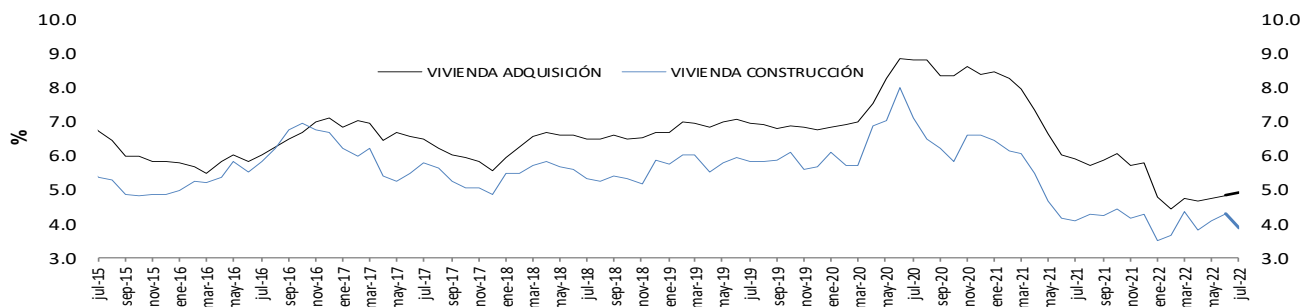

Tasa de Interés de Microcrédito (Real) *

Promedio Mensual

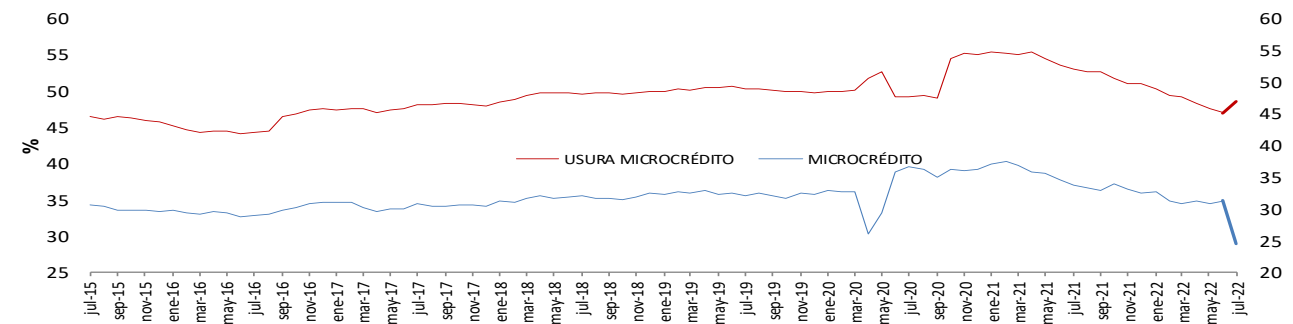

* IPCs in alimentos. Información provisional.

**A partir de la publicación con corte sep 25/2020 se reprocesó la serie, incorporando los cambios en la canasta del IPC sin alimentos utilizada por el BR des de octubre /2020

Fuentes: Banco de la República y Formato 088 de la Superintendencia Financiera de Colombia.

Nota: a partir del 01 de jul/2022 la información de tasas activas proviene del formato 414 de la Superintendencia Financiera de Colombia. Las tasas obtenidas con la nueva fuente no son estrictamente comparables con las anteriores obtenidas a partir del formato 88.

f. Tasa ponderada de captación y tasa de colocación total.

Tasa activa, ponderada de captación, de intervención, DTF y ahorros
Promedio 4 semanas

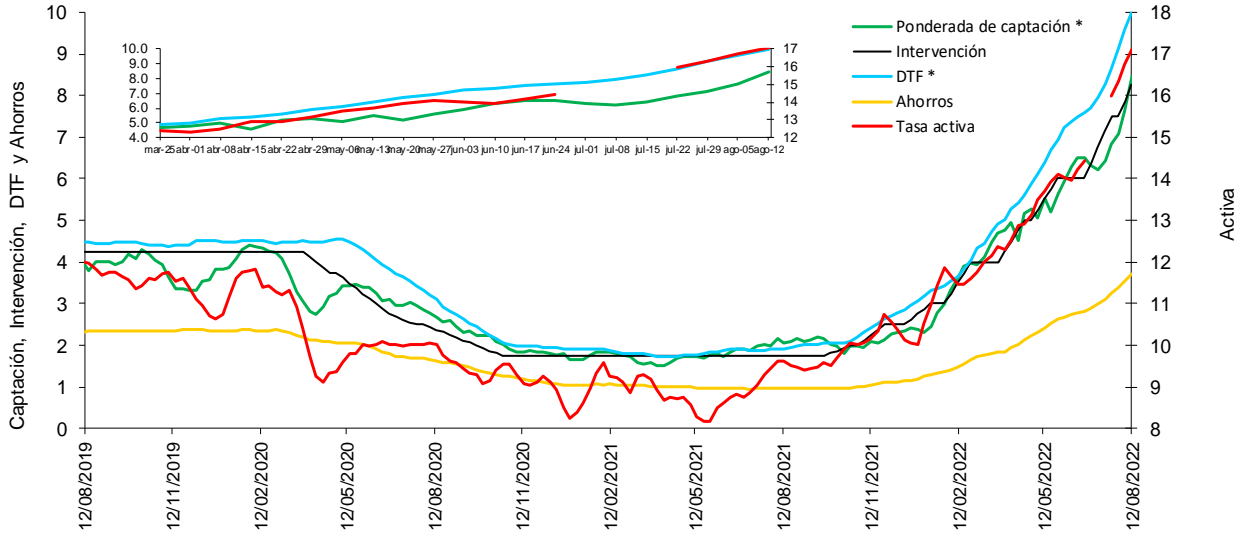

* La DTF está adelantada una semana, es decir no corresponde a la tasa vigente para la semana en cuestión sino a la tasa vigente para la semana siguiente, para que sea comparable con la tasa ponderada de captación de este gráfico.

Fuentes: Banco de la República. Cálculos con información de la Superintendencia Financiera de Colombia.

Nota: a partir del 01 de jul/2022 la información de tasas activas proviene del formato 414 de la Superintendencia Financiera de Colombia. Las tasas obtenidas con la nueva fuente no son estrictamente comparables con las anteriores obtenidas a partir del formato 88.

g. Tasas de interés de deuda pública

Tasas cero cupón TES en pesos y tasa de política monetaria

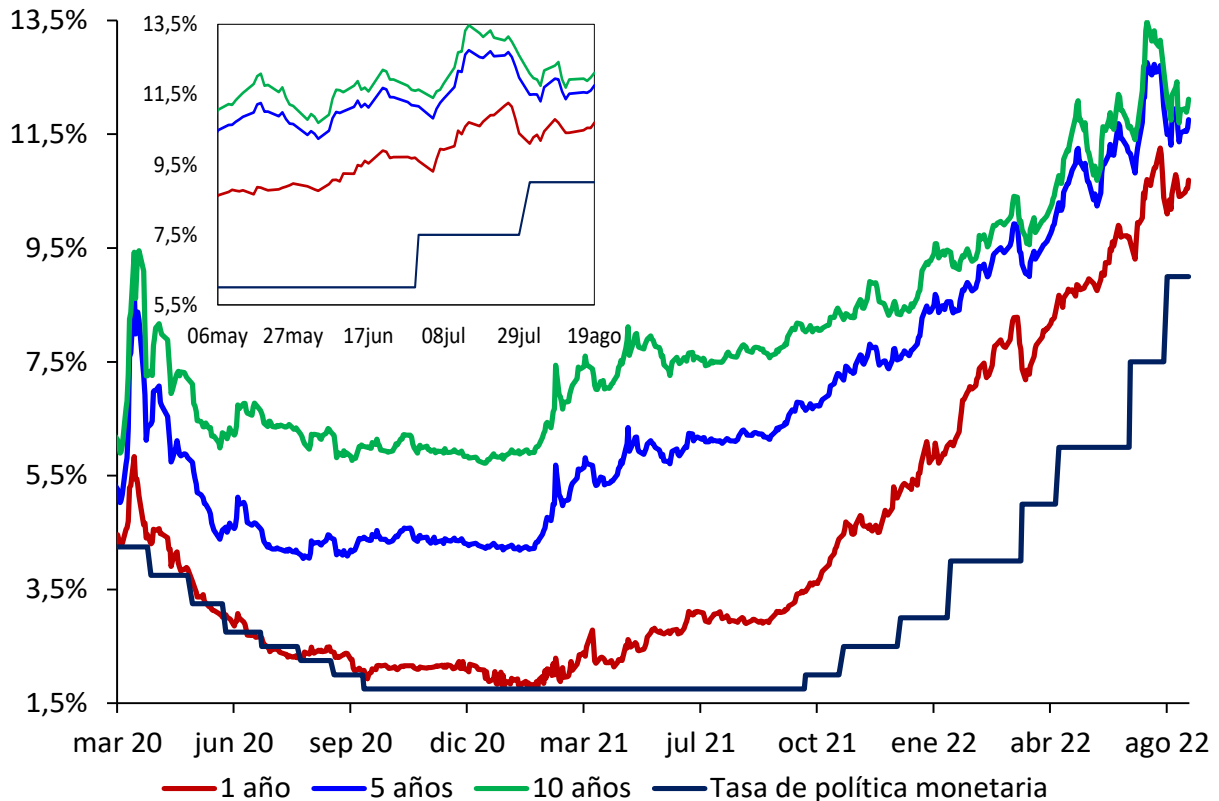

.Fuente: SEN y Master Trader. Cálculos: Departamento de Operaciones y Análisis de Mercados

2. Margen de intermediación y spreads

Spread IBR, TIB y CDT a través de tesorería frente a la tasa de referencia

Promedio 5 días

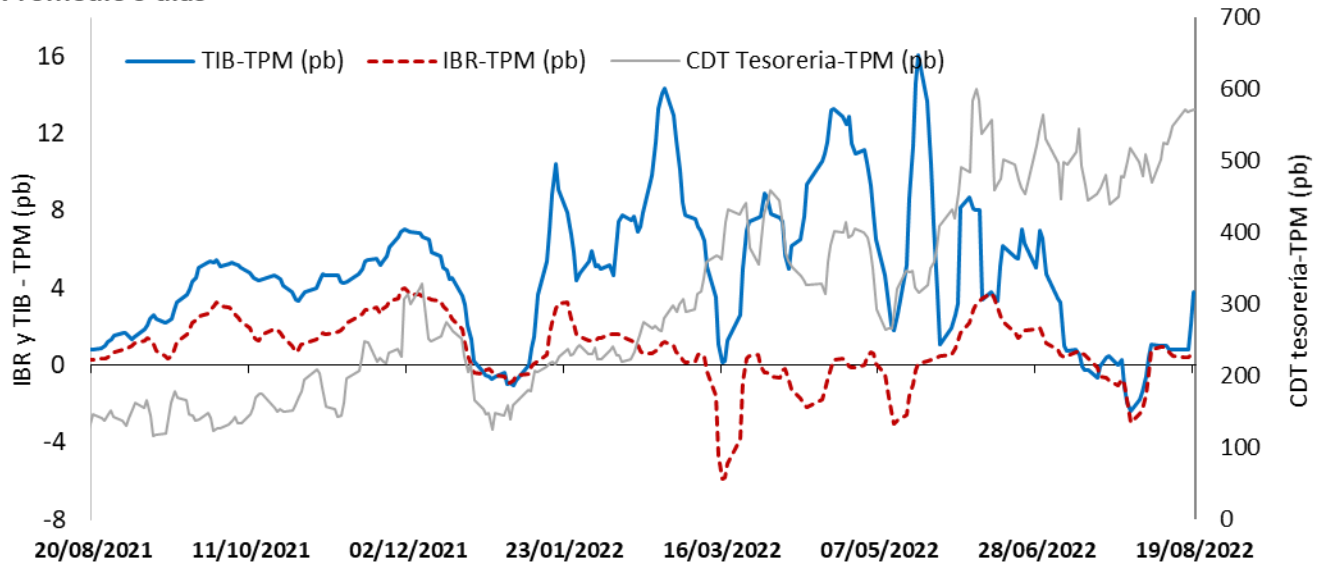

El IBR y la TIB corresponden al plazo de 1 día. La tasa de CDT a través de tesorería no se discrimina por plazo.

FUENTE: Banco de la República, cálculos con información de la Superintendencia Financiera de Colombia

Margen de intermediación

Promedio 4 semanas

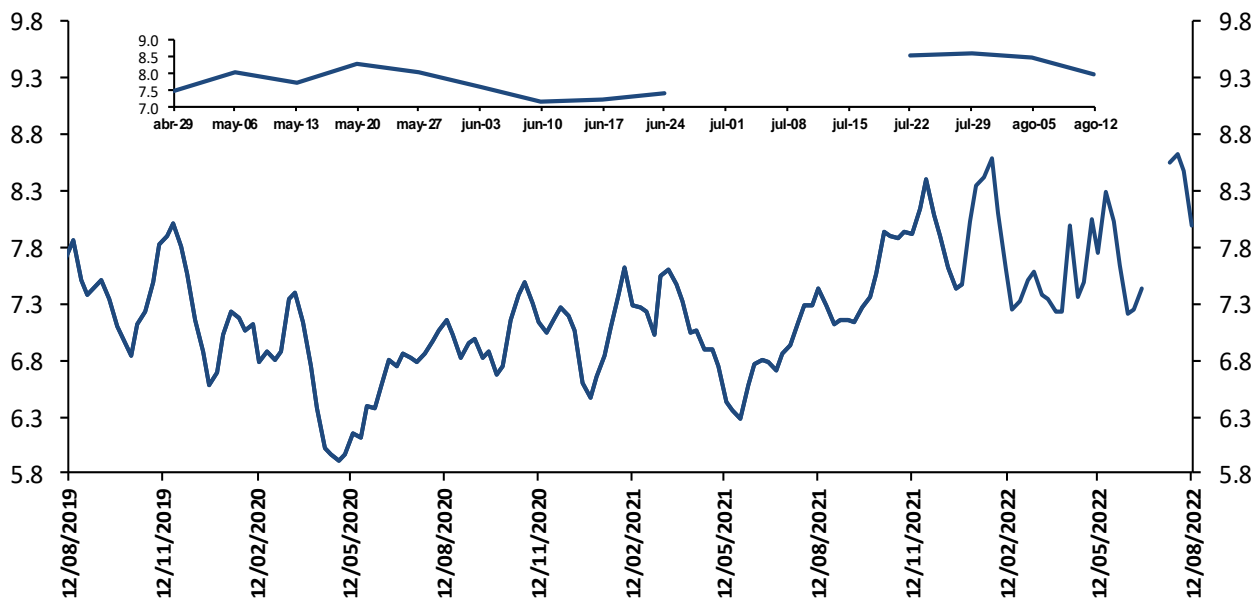

El margen de intermediación se calcula así: $MI = ((1+i_{activa})/(1+i_{pasiva}))-1$

Donde i_{activa} es la tasa de colocación total del sistema del BR e i_{pasiva} es la tasa ponderada de captación.

Fuentes: Banco de la República. Cálculos con información de la Superintendencia Financiera de Colombia.

Nota: a partir del 01 de jul/2022 la información de tasas activas proviene del formato 414 de la Superintendencia Financiera de Colombia. Las tasas obtenidas con la nueva fuente no son estrictamente comparables con las anteriores obtenidas a partir del formato 88.

Margen de intermediación de la cartera comercial Promedio 4 semanas

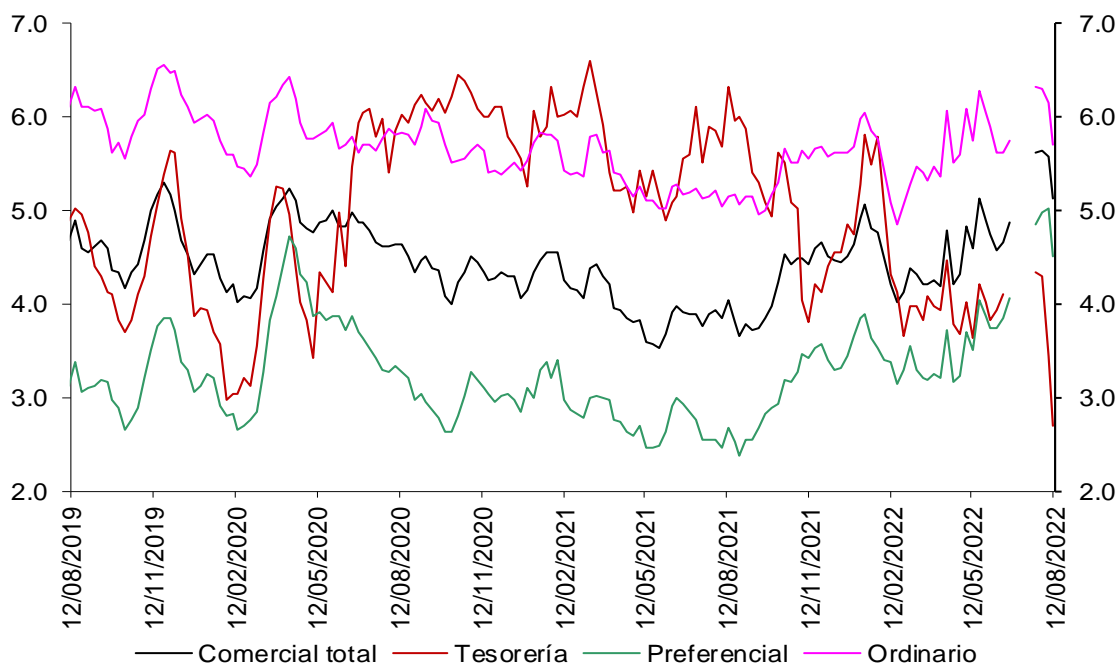

Fuentes: Banco de la República. Cálculos con información de la Superintendencia Financiera de Colombia.

Nota: a partir del 01 de jul/2022 la información de tasas activas proviene del formato 414 de la Superintendencia Financiera de Colombia. Las tasas obtenidas con la nueva fuente no son estrictamente comparables con las anteriores obtenidas a partir del formato 88.

Margen de intermediación de la cartera de consumo Promedio 4 semanas

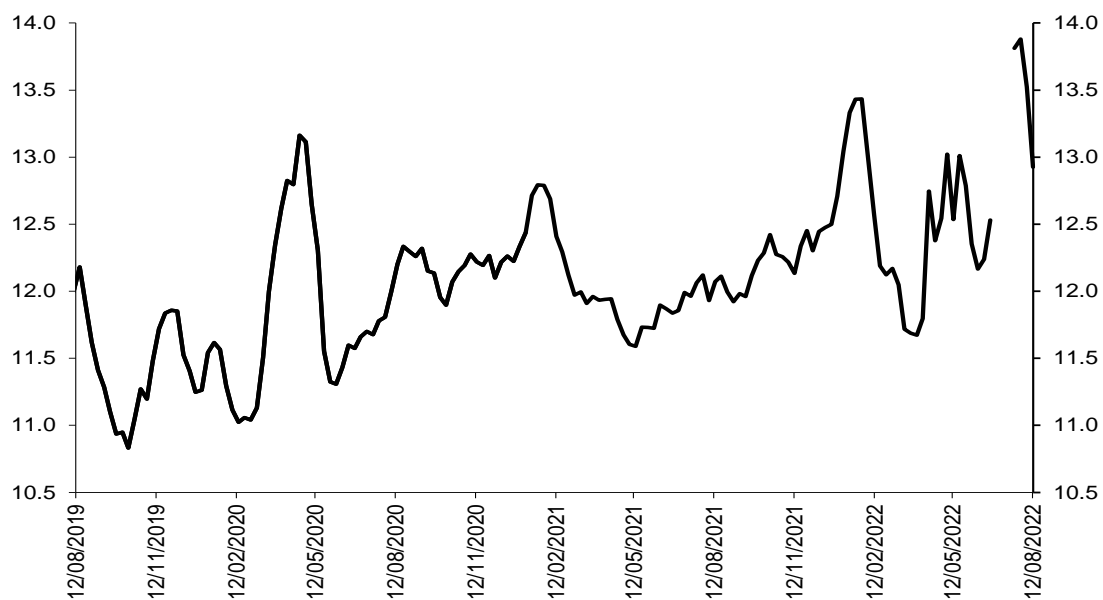

Fuentes: Banco de la República. Cálculos con información de la Superintendencia Financiera de Colombia.

Nota: a partir del 01 de jul/2022 la información de tasas activas proviene del formato 414 de la Superintendencia Financiera de Colombia. Las tasas obtenidas con la nueva fuente no son estrictamente comparables con las anteriores obtenidas a partir del formato 88.

Margen de intermediación de la cartera de adquisición de vivienda (Sin VIS)

Promedio 4 semanas

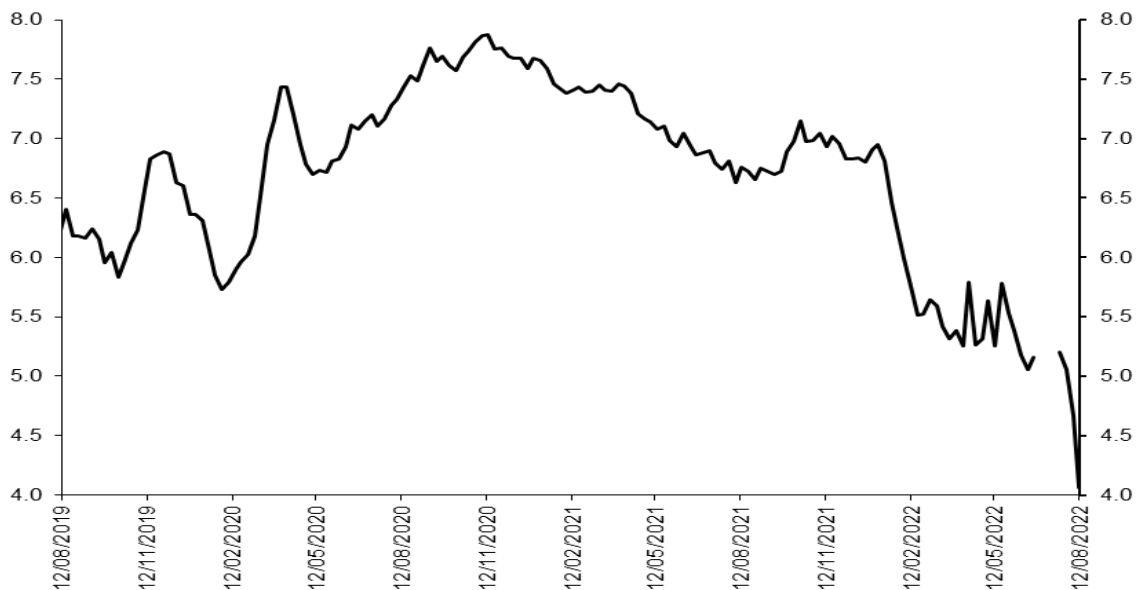

Fuentes: Banco de la República. Cálculos con información de la Superintendencia Financiera de Colombia.

Nota: a partir del 01 de jul/2022 la información de tasas activas proviene del formato 414 de la Superintendencia Financiera de Colombia. Las tasas obtenidas con la nueva fuente no son estrictamente comparables con las anteriores obtenidas a partir del formato 88.

Spread de las tasas de colocación frente a las tasas de los TES

Spread Tasa Cartera Comercial por plazo vs. TES

Promedio 4 semanas

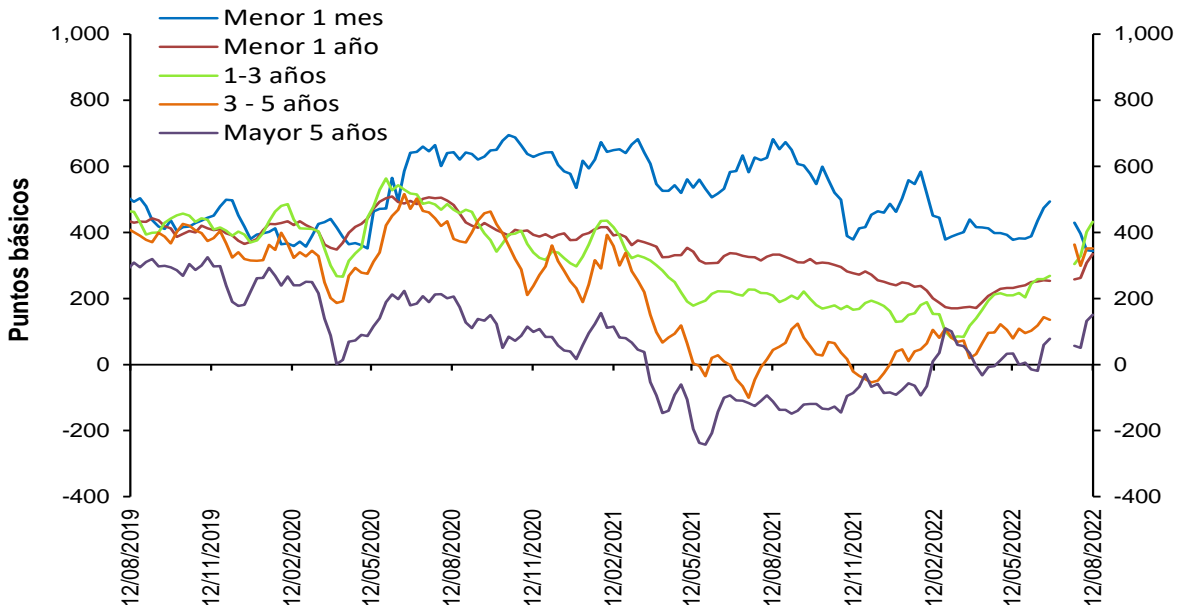

Fuentes: Banco de la República. Cálculos con información de la Superintendencia Financiera de Colombia.

Nota: a partir del 01 de jul/2022 la información de tasas activas proviene del formato 414 de la Superintendencia Financiera de Colombia. Las tasas obtenidas con la nueva fuente no son estrictamente comparables con las anteriores obtenidas a partir del formato 88.

Spread Tasa Cartera Consumo por plazo vs. TES

Promedio 4 semanas

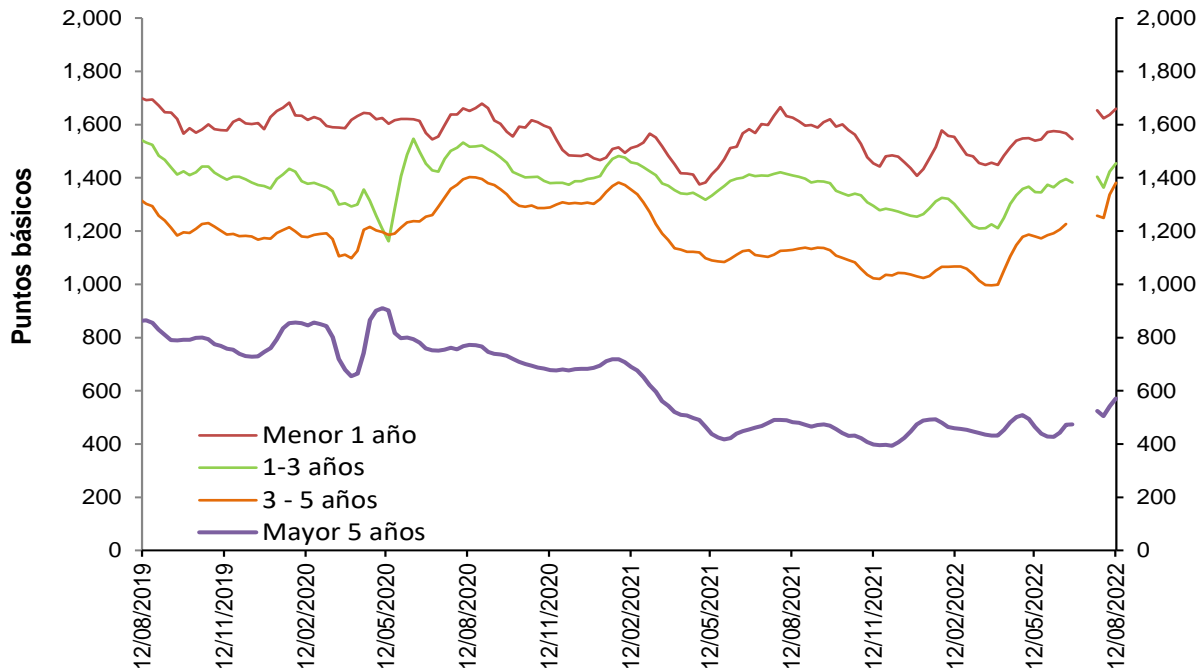

Fuentes: Banco de la República. Cálculos con información de la Superintendencia Financiera de Colombia.

Nota: a partir del 01 de jul/2022 la información de tasas activas proviene del formato 414 de la Superintendencia Financiera de Colombia. Las tasas obtenidas con la nueva fuente no son estrictamente comparables con las anteriores obtenidas a partir del formato 88.

Spread Tasa Cartera de adquisición de vivienda (Sin VIS) – TES 15 años

Promedio 4 semanas



Fuentes: Banco de la República. Cálculos con información de la Superintendencia Financiera de Colombia.

Nota: a partir del 01 de jul/2022 la información de tasas activas proviene del formato 414 de la Superintendencia Financiera de Colombia. Las tasas obtenidas con la nueva fuente no son estrictamente comparables con las anteriores obtenidas a partir del formato 88.

Spreads Tasas de colocación vs. TES y OIS

(Información semanal - Promedio 4 semanas)

	Fecha 12-ago-22	Variación (pb)					
		1 semana	4 semanas	13 semanas	año corrido	año completo	
Spread: tasa de interés cartera - tasa TES (puntos básicos)							
Comercial							
Menor a 1 mes	343.4	(17.76)	n.d.	n.d.	n.d.	n.d.	
Menor 1 año	335.0	27.45	n.d.	n.d.	n.d.	n.d.	
De 1 - 3 años	432.4	55.84	n.d.	n.d.	n.d.	n.d.	
De 3 - 5 años	352.0	14.90	n.d.	n.d.	n.d.	n.d.	
Mayor 5 años	150.4	45.86	n.d.	n.d.	n.d.	n.d.	
Consumo							
Menor 1 año	1,660.2	34.30	n.d.	n.d.	n.d.	n.d.	
De 1 - 3 años	1,454.7	39.35	n.d.	n.d.	n.d.	n.d.	
De 3 - 5 años	1,381.3	59.30	n.d.	n.d.	n.d.	n.d.	
Mayor 5 años	570.5	30.33	n.d.	n.d.	n.d.	n.d.	
Vivienda							
Mayor 15 años	20.6	41.91	n.d.	n.d.	n.d.	n.d.	
Spread: tasa de interés cartera - tasa OIS* (puntos básicos)							
Comercial							
Menor 1 año	332.4	37.89	n.d.	n.d.	n.d.	n.d.	
De 1 - 3 años	574.1	69.88	n.d.	n.d.	n.d.	n.d.	
De 3 - 5 años	677.3	20.05	n.d.	n.d.	n.d.	n.d.	
Mayor 5 años	566.2	46.22	n.d.	n.d.	n.d.	n.d.	
Consumo							
Menor 1 año	1,657.7	44.74	n.d.	n.d.	n.d.	n.d.	
De 1 - 3 años	1,596.4	53.39	n.d.	n.d.	n.d.	n.d.	
De 3 - 5 años	1,706.6	64.44	n.d.	n.d.	n.d.	n.d.	
Mayor 5 años	986.3	30.69	n.d.	n.d.	n.d.	n.d.	
Memo Item (Información semanal - Promedio 4 semanas)							
	Monto semanal		Variación (pb)				
	mm de pesos		1 semana	4 semanas	13 semanas	año corrido	año completo
Tasas Comercial (%)							
Menor a 1 mes	11.4	96	3.34	n.d.	n.d.	n.d.	n.d.
Menor 1 año	13.5	1,999	39.99	n.d.	n.d.	n.d.	n.d.
De 1 - 3 años	15.7	868	48.24	n.d.	n.d.	n.d.	n.d.
De 3 - 5 años	15.5	414	(0.43)	n.d.	n.d.	n.d.	n.d.
Mayor 5 años	13.9	302	26.74	n.d.	n.d.	n.d.	n.d.
Tasas Consumo (%)							
Menor 1 año	26.7	29	46.85	n.d.	n.d.	n.d.	n.d.
De 1 - 3 años	25.9	140	31.75	n.d.	n.d.	n.d.	n.d.
De 3 - 5 años	25.8	751	43.97	n.d.	n.d.	n.d.	n.d.
Mayor 5 años	18.1	878	11.21	n.d.	n.d.	n.d.	n.d.
Tasas Vivienda (%)							
Mayor 15 años	12.8	355	19.96	n.d.	n.d.	n.d.	n.d.

*Para el cálculo del Spread se utilizaron los plazos intermedios, menor a 1 año con OIS a 6 meses y mayor a 5 años con OIS a 5 años.

Fuentes: Banco de la República. Cálculos con información de la Superintendencia Financiera de Colombia y Bloomberg.

Nota: a partir del 01 de jul/2022 la información de tasas activas proviene del formato 414 de la Superintendencia Financiera de Colombia. Las tasas obtenidas con la nueva fuente no son estrictamente comparables con las anteriores obtenidas a partir del formato 88.

3. Liquidez primaria

Base Monetaria factores de demanda

Miles de millones de pesos y porcentajes

Concepto	Saldo a agosto 19 2022	VARIACIONES							
		SEMANAL		ULTIMAS 4 SEM		CORRIDO AÑO		ANUAL	
		ABS	%	ABS	%	ABS	%	ABS	%
BASE MONETARIA	142,555	-1,207	-0.8	-782	-0.5	-2,828	-1.9	13,480	10.4
Efectivo	106,272	-810	-0.8	358	0.3	-2,328	-2.1	10,255	10.7
Reserva	36,283	-397	-1.1	-1,140	-3.0	-500	-1.4	3,224	9.8

Fuentes: Banco de la República y Formato 281 de la Superintendencia Financiera de Colombia.

Información preliminar

Base monetaria, efectivo y reserva

Promedio 13 semanas (Variación porcentual anual)

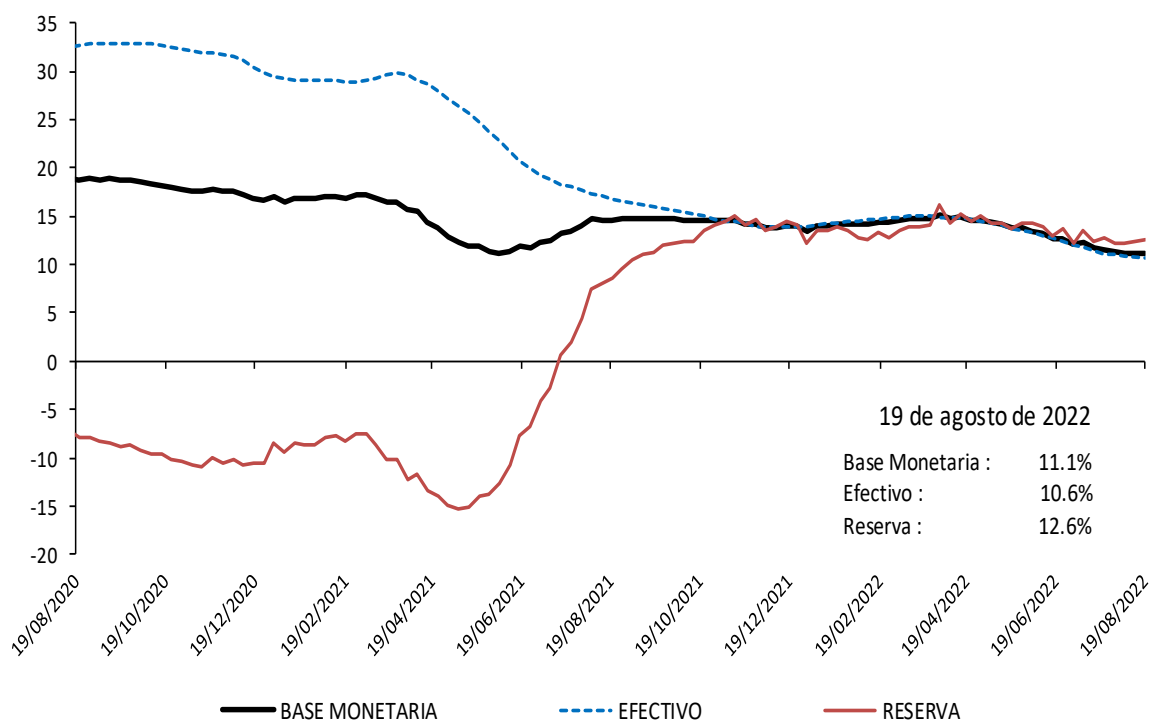

Fuentes: Banco de la República y Formato 281 de la Superintendencia Financiera de Colombia.

Información preliminar

Base monetaria factores de oferta

Saldo de Repos* y DRNCE**

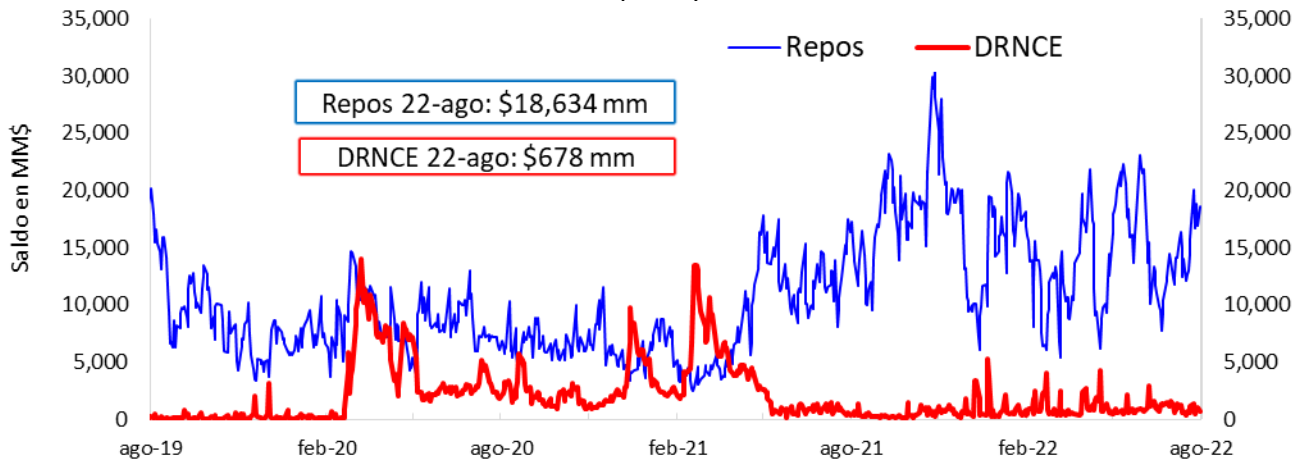

* Los repos incluyen las operaciones de la ventanilla de expansión.

** Depósitos Remunerados No Constitutivos de Encaje. Incluye las operaciones de contracción por ventanilla a 1 día.

Saldo disponible de la TGN en el BR*

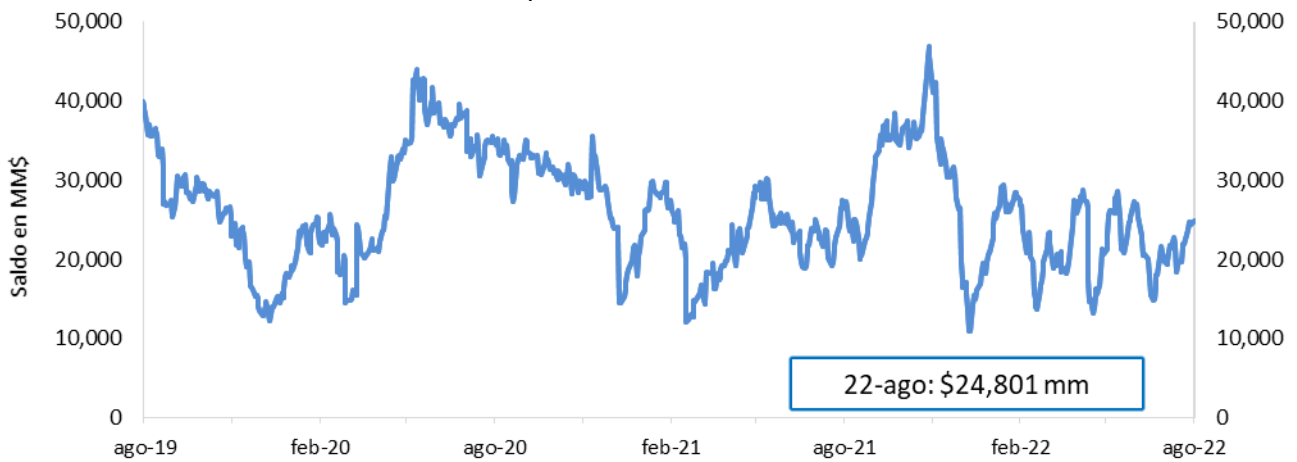

*No incluye el saldo de los TES de Control Monetario.

*Incluye los depósitos remunerados y los no remunerados de la TGN en el BR .

Saldo de TES a precios de mercado en poder del BR

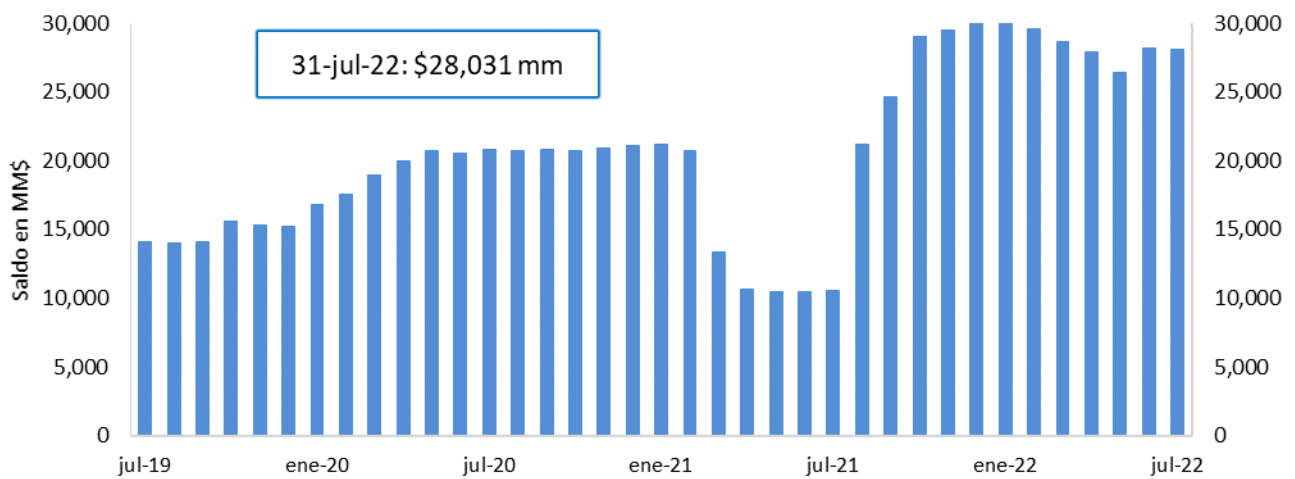

FUENTE: Banco de la República.

4. Depósitos y agregados monetarios

Agregados monetarios

Oferta monetaria ampliada 1/

Miles de millones de pesos y porcentajes

Concepto	Saldo a agosto 12 2022	VARIACIONES									
		SEMANAL		ULTIMAS 4 SEM		ULTIMAS 13 SEM		CORRIDO AÑO		ANUAL	
		ABS	%	ABS	%	ABS	%	ABS	%	ABS	%
OFERTA MONETARIA AMPLIADA- M3* (1+2)	728,006	-2,161	-0.3	1,158	0.2	18,246	2.6	34,069	4.9	84,546	13.1
1. Efectivo	107,082	-821	-0.8	606	0.6	2,966	2.8	-1,518	-1.4	10,128	10.4
2. Depósitos*	620,924	-1,340	-0.2	552	0.1	15,280	2.5	35,587	6.1	74,419	13.6
2.1. Cuenta Corriente	74,475	-1,501	-2.0	-1,063	-1.4	-2,634	-3.4	-5,184	-6.5	3,261	4.6
2.2. Ahorros	295,942	-1,821	-0.6	-459	-0.2	2,475	0.8	-528	-0.2	28,102	10.5
2.3. CDT + Bonos*	229,132	1,751	0.8	7,517	3.4	17,329	8.2	41,063	21.8	39,157	20.6
2.3.1 CDT menor a 18 meses*	117,582	2,053	1.8	7,477	6.8	14,020	13.5	32,734	38.6	32,261	37.8
2.3.2 CDT mayor a 18 meses*	77,170	62	0.1	837	1.1	4,417	6.1	9,429	13.9	6,810	9.7
2.3.3 Bonos*	34,381	-364	-1.0	-797	-2.3	-1,108	-3.1	-1,100	-3.1	86	0.3
2.4. Depósitos fiduciarios (impuestos y otros conceptos)	12,239	829	7.3	-4,312	-26.1	-2,500	-17.0	2,891	30.9	1,460	13.5
2.5. Otros depósitos a la Vista	9,136	-598	-6.1	-1,131	-11.0	609	7.1	-2,654	-22.5	2,439	36.4
2.6 Repos con el Sector Real	-	-	-	-	-	-0	-	-	-	-	-
3. CDT+ Bonos en poder del Banco de la República	379	-8	-2.0	-93	-19.7	-180	-32.1	-804	-67.9	-1,487	-79.7
TOTAL DEPÓSITOS (2 + 3)**	621,303	-1,348	-0.2	459	0.1	15,100	2.5	34,783	5.9	72,932	13.3
4. M1 (1 + 2.1)	181,557	-2,322	-1.3	-457	-0.3	332	0.2	-6,702	-3.6	13,389	8.0
5. M2 (2.2 + 2.3.1 + 2.3.2 + 4)	672,250	-2,028	-0.3	7,398	1.1	21,244	3.3	34,933	5.5	80,562	13.6
ITEM DE MEMORANDO											
M1 + Ahorros	477,499	-4,143	-0.9	-916	-0.2	2,807	0.6	-7,230	-1.5	41,491	9.5
Depósitos en poder del público sin fiduciarios*	608,685	-2,169	-0.4	4,864	0.8	17,779	3.0	32,696	5.7	72,959	13.6
M3 sin fiduciarios*	715,767	-2,990	-0.4	5,469	0.8	20,746	3.0	31,178	4.6	83,087	13.1
Variaciones anualizadas											
M3*				Semanal	Ultimas 4 semanas	Ultimas 13 semanas					
Efectivo				-14.3	2.1	0.6					
Depósitos*				-32.8	7.7	2.3					
M1				-10.6	1.2	0.4					
M1 + Ahorros				-64.6	-16.8	-5.5					
Dep.sin Fiduciarios*				-27.3	-2.0	-0.6					
M3 sin Fiduciarios*				49.0	54.3	14.3					
				149.9	134.9	30.1					

1/ Incluye FDN a partir del corte del 2 de octubre de 2020, tras la emisión de bonos por parte de dicha entidad dirigida al público en general. No contiene los CDT emitidos por Findeter en el marco del Decreto 581 y la Resolución 1357 de 2020 del MHCP.

* A partir de las estadísticas con corte a ago 28 /2020 se excluyeron los CDT y los bonos en poder del Banco de la República, y se reprocesó la serie desde mar 27/2020 hasta la fecha.

**Incluye los CDTs y bonos en poder del Banco de la República

Fuente: Banco de la República. Cálculos con información de la Superintendencia Financiera de Colombia.

M3, Depósitos, M1+Ahorro y Efectivo

Variaciones anuales (%) de datos semanales

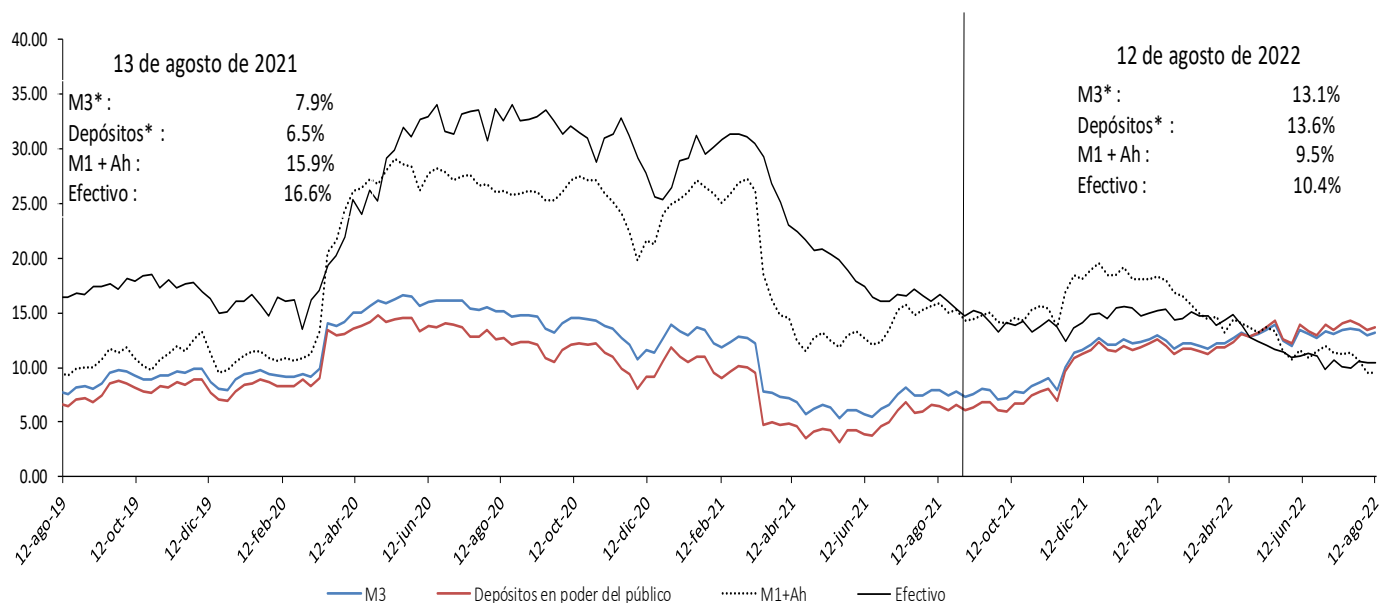

Incluye FDN a partir del corte del 2 de octubre de 2020, tras la emisión de bonos por parte de dicha entidad dirigida al público en general. No contiene los CDT emitidos por Findeter en el marco del Decreto 581 y la Resolución 1357 de 2020 del MHCP.

* A partir de las estadísticas con corte a ago 28 /2020 se excluyeron los CDT y los bonos en poder del Banco de la República, y se reprocesó la serie desde mar 27/2020 hasta la fecha.

Fuente: Banco de la República. Cálculos con información de la Superintendencia Financiera de Colombia.

M3, Depósitos, M1+Ahorro y Efectivo serie desestacionalizada*

Variaciones anualizadas últimas 13 semanas

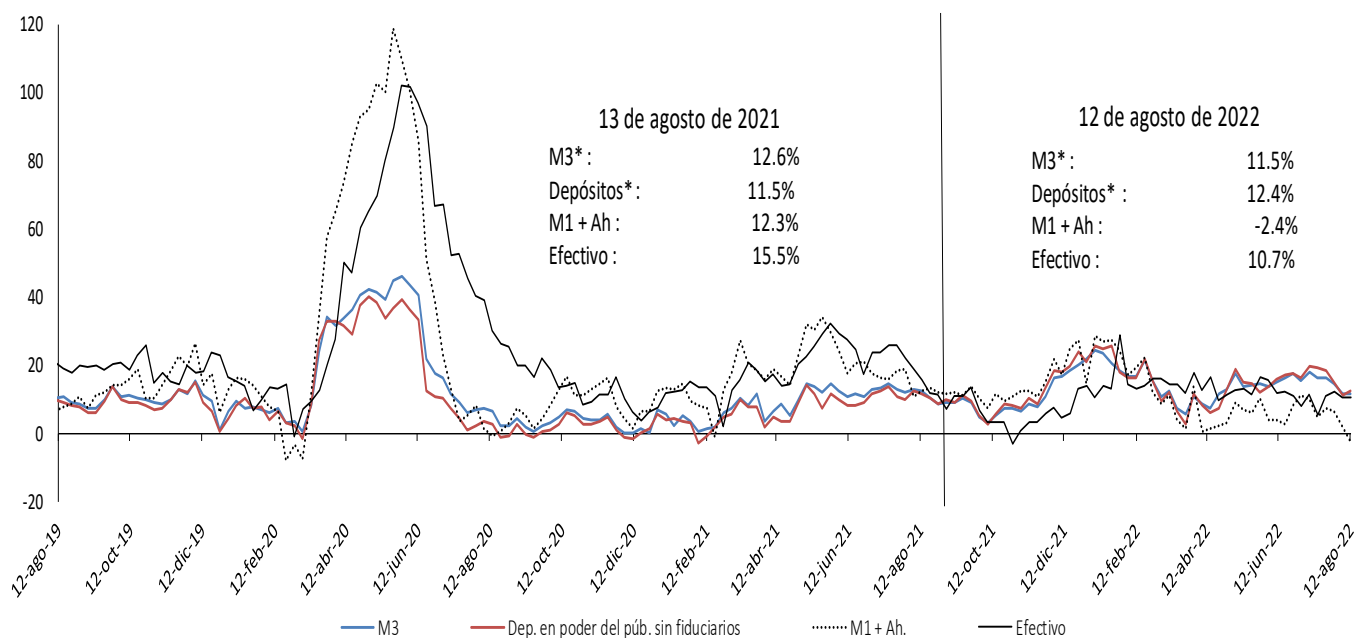

Incluye FDN a partir del corte del 2 de octubre de 2020, tras la emisión de bonos por parte de dicha entidad dirigida al público en general. No contiene los CDT emitidos por Findeter en el marco del Decreto 581 y la Resolución 1357 de 2020 del MHCP.

* A partir de las estadísticas con corte a ago 28 /2020 se excluyeron los CDT y los bonos en poder del Banco de la República, y se reprocesó la serie desde mar 27/2020 hasta la fecha.

Fuente: Banco de la República. Cálculos con información de la Superintendencia Financiera de Colombia.

* Desestacionalización a partir de la descomposición por el método STL.

Variación anual real de los agregados monetarios

Variación % real anual del efectivo y M3 **

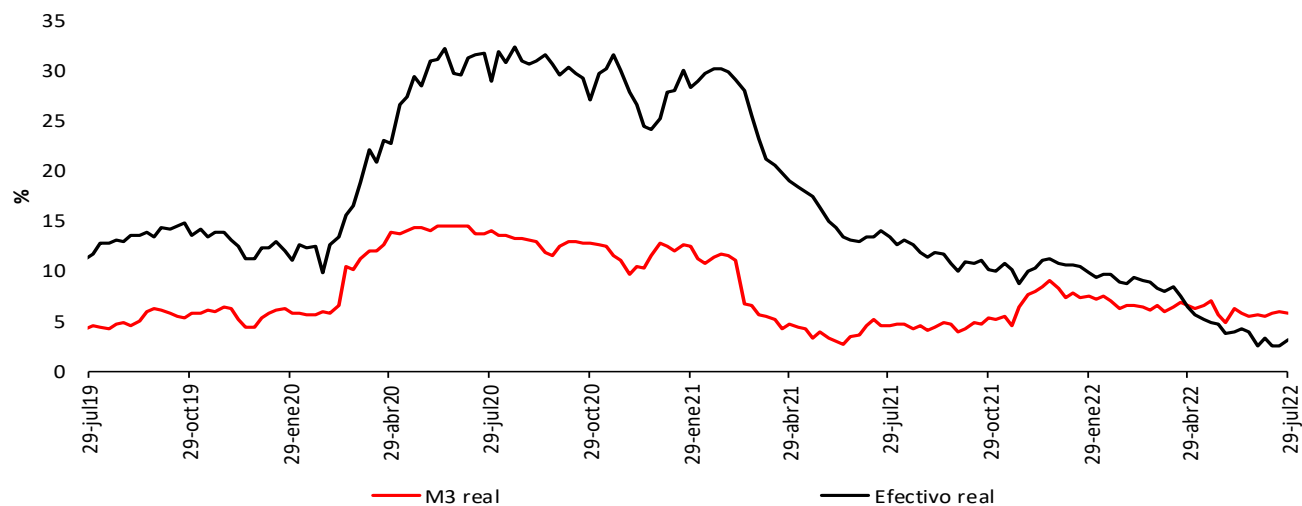

Variación % real anual de los depósitos** y sus componentes

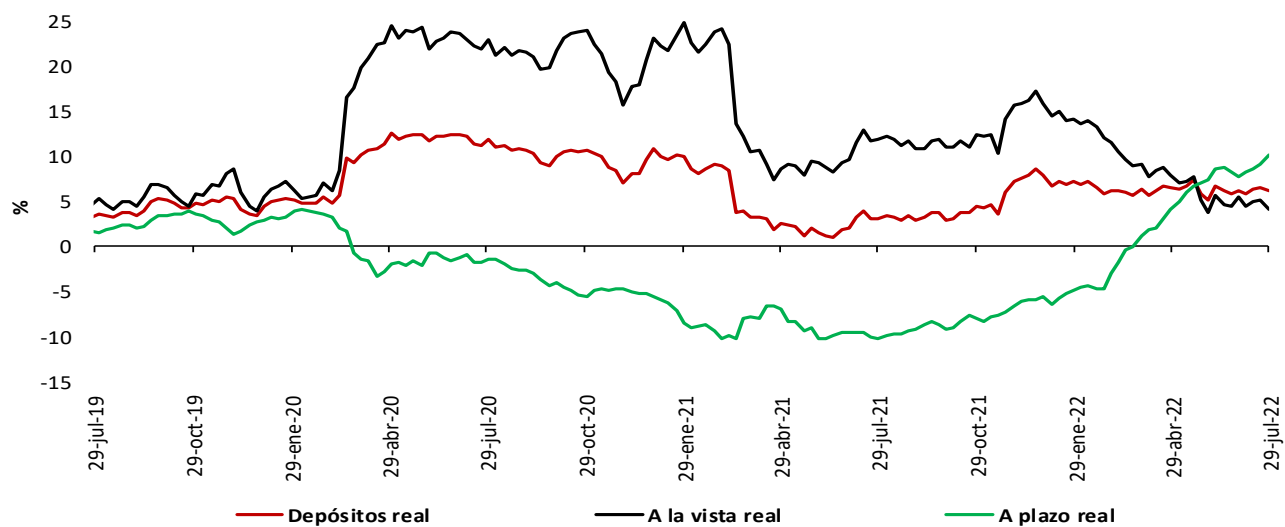

* IPC sin alimentos. Información provisional.

**A partir de la publicación con corte sep 25/2020 se reprocesó la serie, incorporando los cambios en la canasta del IPC sin alimentos utilizada por el BR desde octubre /2020

**No incluye CDT y bonos en poder del Banco de la República.

Fuentes: Banco de la República y Formato 281 de la Superintendencia Financiera de Colombia.

5. Cartera

Cartera de los establecimientos de crédito

Cartera bruta de los establecimientos de crédito*

(Miles de millones de pesos y porcentajes)

Moneda		Saldo a agosto 12 2022	Participación %	Variaciones										
				Semanal		Últimas 4 semanas		Últimas 13 semanas		Año corrido		Anual		
				Absoluta	%	Absoluta	%	Absoluta	%	Absoluta	%	Absoluta	%	
Legal	Cartera ajustada	599,312	100.0	804	0.1	5,555	0.9	23,777	4.1	59,222	11.0	88,832	17.4	
	Comercial 1/	288,684	48.2	-288	-0.1	1,811	0.6	11,396	4.1	28,248	10.8	37,659	15.0	
	Consumo	202,820	33.8	848	0.4	2,539	1.3	8,797	4.5	23,198	12.9	37,769	22.9	
	Aquisición de vivienda ajustada 2/	92,177	15.4	201	0.2	991	1.1	3,131	3.5	6,699	7.8	11,461	14.2	
	Microcrédito	15,630	2.6	42	0.3	214	1.4	453	3.0	1,078	7.4	1,943	14.2	
	Memo Item													
	Hipotecaria	89,504	15.0	201	0.2	1,039	1.2	3,291	3.8	7,081	8.6	12,179	15.7	
	Variaciones Anualizadas			Semanal		Últimas 4 semanas		Últimas 13 semanas		Año Corrido				
	Total cart. ajustada m/l				7.2		12.9		17.6		18.4			
				Comercial		-5.1		8.5		17.5		18.2		
			Consumo		24.4		17.8		19.4		21.8			
			Hipotecaria		12.0		15.1		14.8		13.0			
			Microcredito		15.1		19.7		12.5		12.3			
Extranjera	Total cartera en M. E.	18,233		-390	-2.1	-381	-2.0	581	3.3	-1,105	-5.7	-1,222	-6.3	
	Total cartera en M. E. Mill. US\$	4,356		62	1.5	122	2.9	62	1.4	-501	-10.3	-723	-14.2	
	Variaciones Anualizadas m/e			Semanal		Últimas 4 semanas		Últimas 13 semanas		Año Corrido				
	Expresada en pesos				-66.8		-23.6		13.8		-9.1			
Expresada en dólares				111.9		44.5		5.9		-16.2				
Total	Cartera total ajustada	617,545	100.0	413	0.1	5,175	0.8	24,358	4.1	58,117	10.4	87,609	16.5	
	Comercial	306,109	49.6	-658	-0.2	1,468	0.5	11,961	4.1	27,084	9.7	36,296	13.5	
	Consumo	203,629	33.0	828	0.4	2,501	1.2	8,813	4.5	23,256	12.9	37,909	22.9	
	Aquisición de vivienda ajustada 2/	92,177	14.9	201	0.2	991	1.1	3,131	3.5	6,699	7.8	11,461	14.2	
	Microcrédito	15,630	2.5	42	0.3	214	1.4	453	3.0	1,078	7.4	1,943	14.2	
	Variaciones Anualizadas			Semanal		Últimas 4 semanas		Últimas 13 semanas		Año Corrido				
	Total cart. ajustada m/t				3.5		11.6		17.5		17.4			
				Comercial		-10.6		6.4		17.3		16.2		
				Consumo		23.6		17.4		19.4		21.8		
				Hipotecaria		12.0		15.1		14.8		13.0		
			Microcredito		15.1		19.7		12.5		12.3			

Cartera neta M/T de los establecimientos de crédito*

(Miles de millones de pesos y porcentajes)

Total cartera neta m/ajustada 3/	562,731		622	0.1	5,837	1.0	23,589	4.4	58,847	11.7	90,520	19.2
Total cartera en M. E.	18,101		-388	-2.1	-439	-2.4	515	2.9	-1,170	-6.1	-1,304	-6.7
Cartera Neta Ajustada Moneda Total	580,833		234	0.0	5,398	0.9	24,104	4.3	57,677	11.0	89,216	18.1

* No incluye la cartera de las entidades financieras especiales.

1/ Incluye ventas de cartera para manejo a través de derechos fiduciarios y ajustes por leasing operativo

2/ Incluye ajuste por titularización de cartera hipotecaria

3/ A partir de las estadísticas con corte dic 4/2020 no se desagrega la cartera neta por modalidad debido a la inclusión en el formato 281 de la cuenta de provisión general (creada a partir de la C.E 022/2020 de la Superintendencia Financiera de Colombia).

Fuentes: Formato 281 de la Superintendencia Financiera de Colombia, Titularizadora Colombia y cálculos Banco de la República.

Cartera bruta en moneda legal por modalidad de crédito
Variaciones anuales (%) de datos semanales

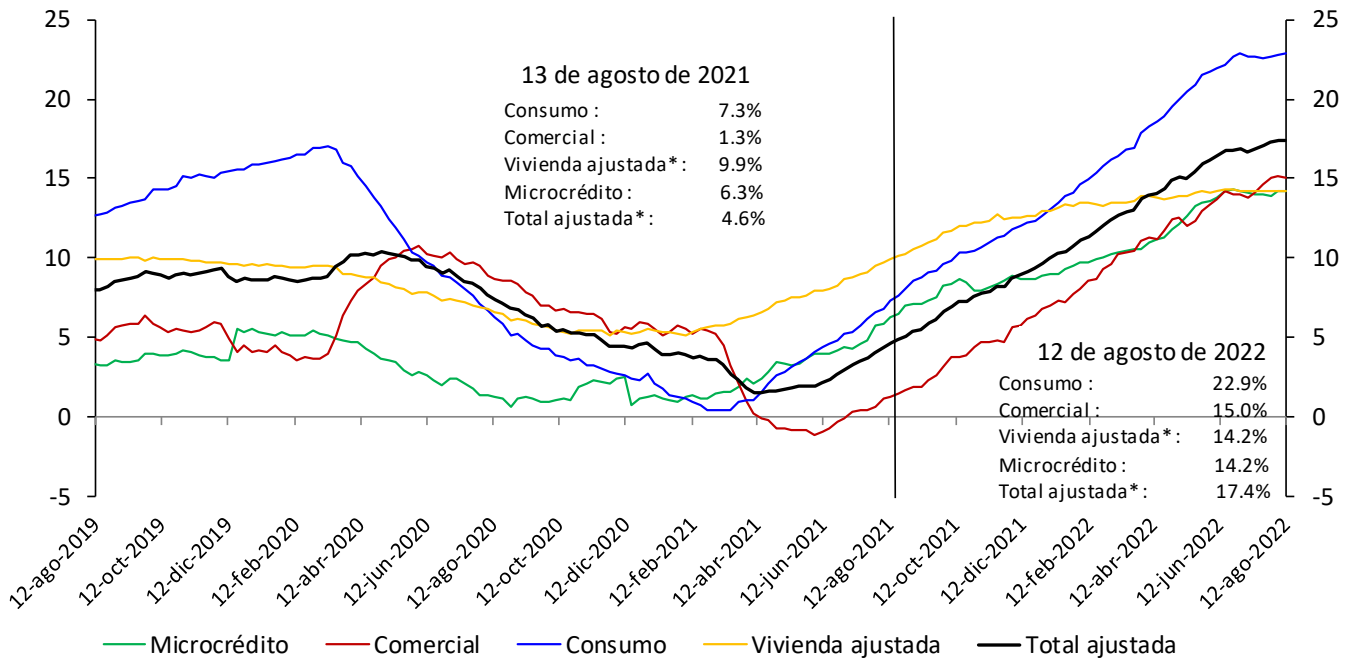

*Incluye ajuste por titularización de cartera de vivienda
 No incluye la cartera de las entidades financieras especiales.
 Fuentes: Banco de la República y Formato 281 de la Superintendencia Financiera de Colombia.

Cartera bruta desestacionalizada en moneda legal por modalidad de crédito
Variaciones anualizadas últimas 13 semanas (%)

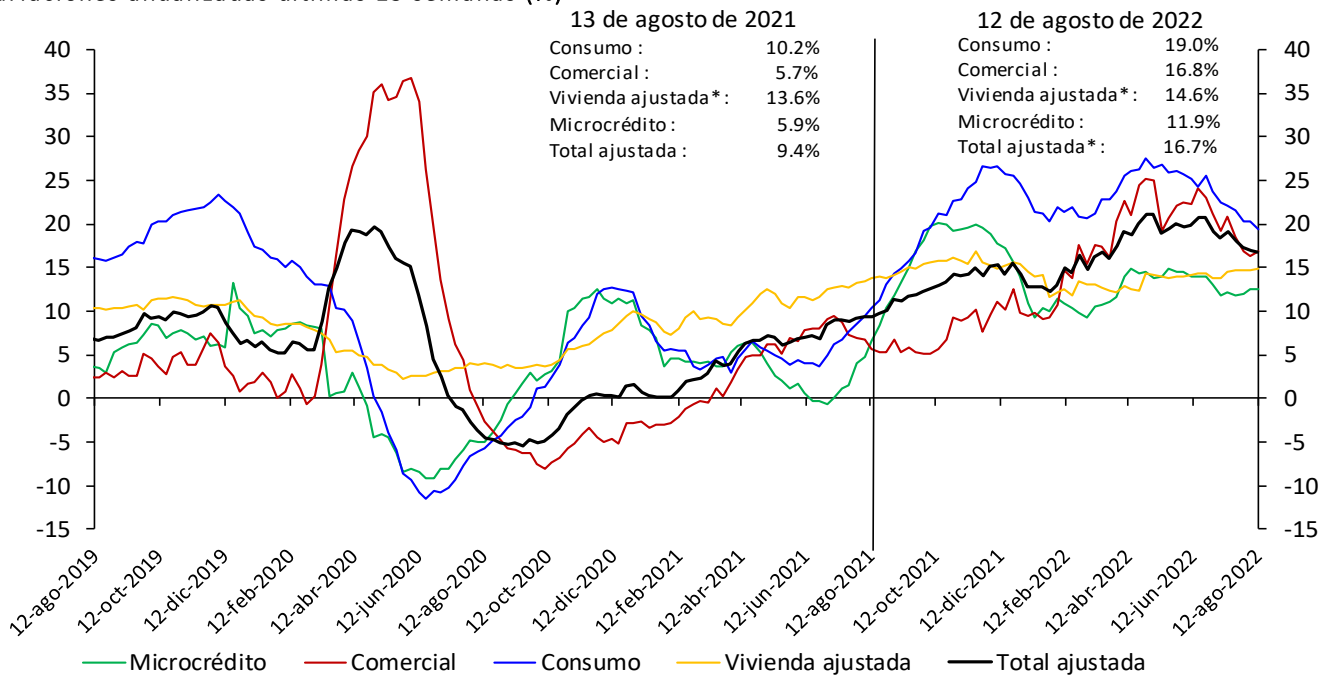

*Incluye ajuste por titularización de cartera de vivienda
 No incluye la cartera de las entidades financieras especiales.
 Fuentes: Banco de la República y Formato 281 de la Superintendencia Financiera de Colombia.

* Desestacionalización a partir de la descomposición por el método STL

Cartera moneda extranjera en dólares (%)

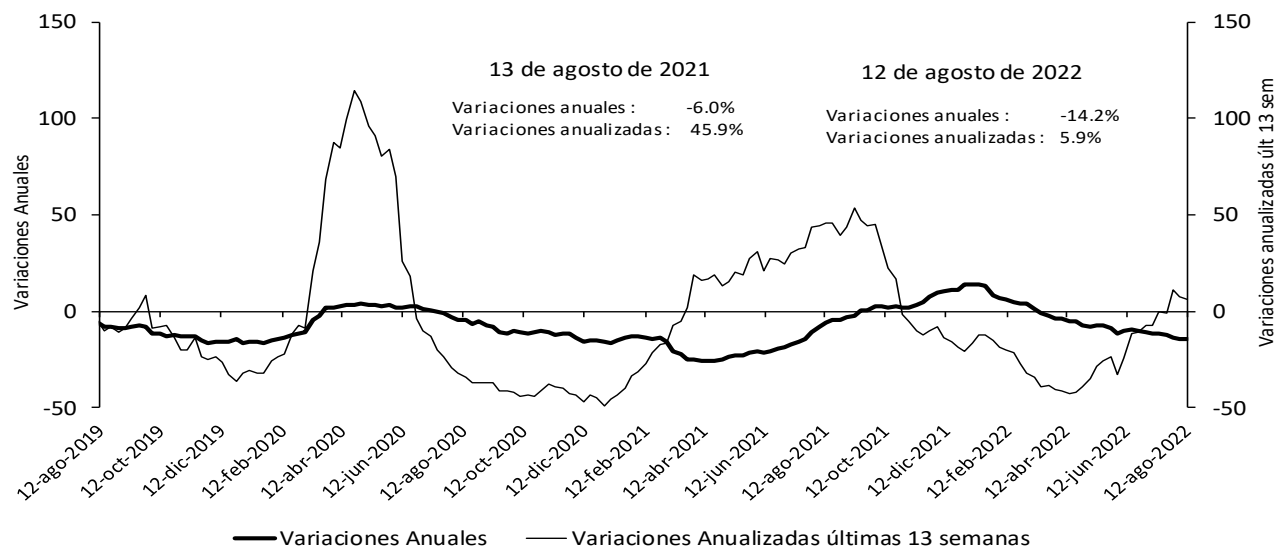

No incluye la cartera de las entidades financieras especiales.

Fuentes: Banco de la República y Formato 281 de la Superintendencia Financiera de Colombia.

Bonos emitidos por el sector real

Saldo y variación (%) anual

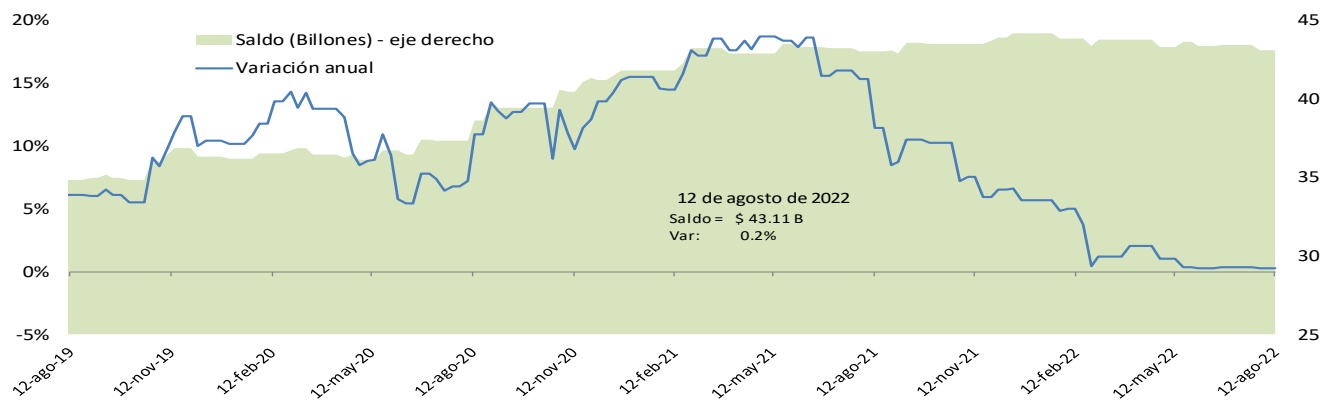

*No incluye emisiones de bonos de extranjeros en el mercado local, TES u otros títulos de deuda pública emitidos por el gobierno nacional.
 Fuente: Banco de la República, cálculos con información de la Bolsa de Valores de Colombia.

Cartera comercial de los establecimientos de crédito en ml* + saldo de bonos emitidos por el sector real

Variaciones (%) anuales

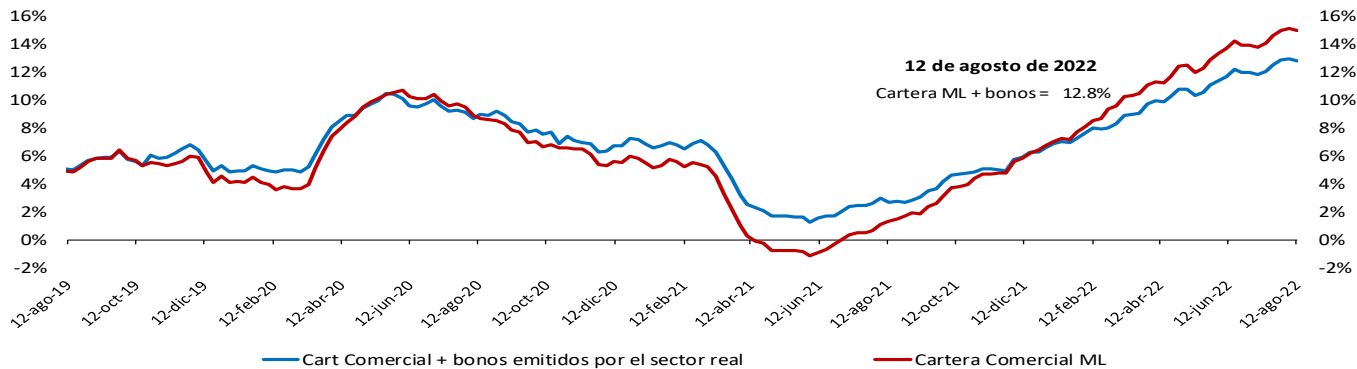

*No incluye la cartera de las entidades financieras especiales.

Fuente: Banco de la República, cálculos con información del formato 281 de la Superintendencia financiera de Colombia.

Variación anual real de la cartera

Variación % anual real* de la cartera** en moneda nacional y por modalidades

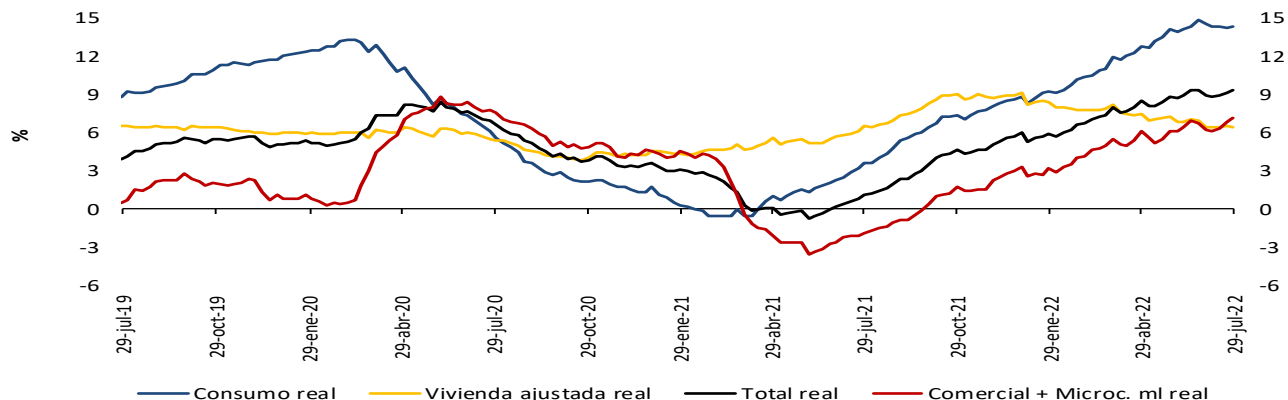

Variación % anual real (R)* de la cartera** en moneda nacional y total

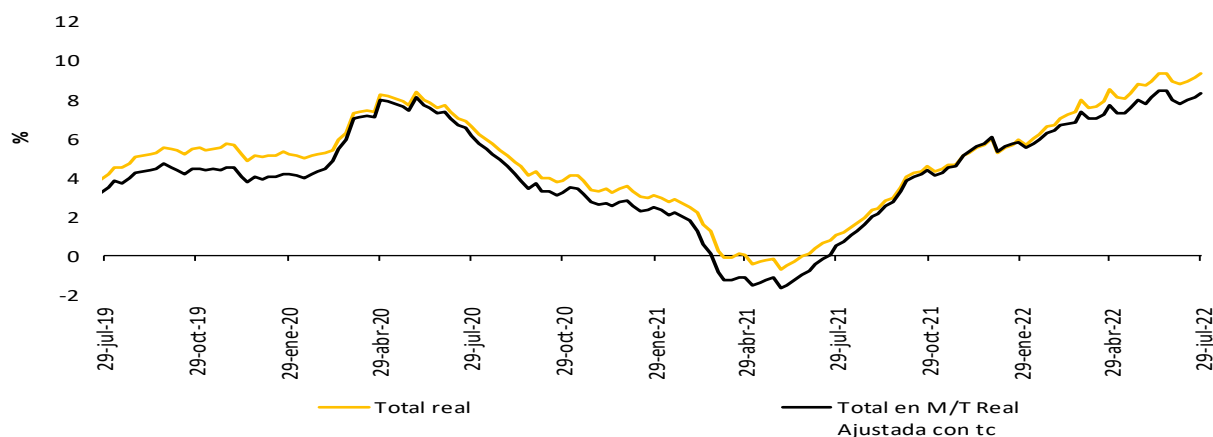

Variación % anual real del M3** y la cartera bruta en ml

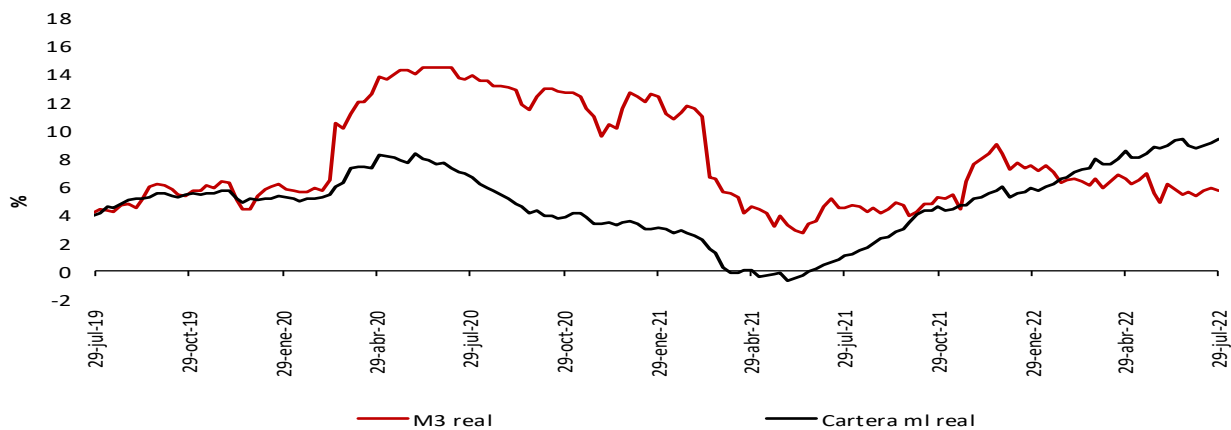

* IPCs sin alimentos. Información provisional.

** A partir de la publicación con corte sep 25/2020 se re procesó la serie, incorporando los cambios en la canasta del IPC sin alimentos utilizada por el BR desde octubre /2020

La cartera en moneda extranjera se ajustó por tasa de cambio.

** No incluye la cartera de las entidades financieras especiales (EFE)

Fuentes: Banco de la República y Formato 281 de la Superintendencia Financiera de Colombia.

6. Inversiones

a. Inversiones de los establecimientos de crédito

Inversiones netas de los establecimientos de crédito

(Miles de millones de pesos y porcentajes)

(Miles de millones de pesos)	Saldo a agosto 12 2022	VARIACIONES									
		SEMANTAL		ÚLTIMAS 4 SEMANAS		ÚLTIMAS 13 SEMANAS		AÑO CORRIDO		ANUAL	
		ABS	%	ABS	%	ABS	%	ABS	%	ABS	%
A. Moneda Legal	140,020	862	0.6	3,417	2.5	4,740	3.5	1,240	0.9	4,511	3.3
B. Moneda Extranjera	41,529	1,004	2.5	1,083	2.7	4,297	11.5	-5,332	-11.4	-4,225	-9.2
C. TOTAL (A+B=C)	181,549	1,866	1.0	4,501	2.5	9,037	5.2	-4,092	-2.2	287	0.2
ITEM DE MEMORANDO											
Moneda Extranjera - En millones US\$ 2/	9,922	579	6.2	721	7.8	864	9.5	-1,849	-15.7	-2,023	-16.9
TASA REPRESENTATIVA DE MERCADO	4,185	-152	-3.5	-210	-4.8	75	1.8	204	5.1	355	9.3

Inversiones de los Establecimientos de Crédito en ML 1/

(Miles de millones de pesos)	Saldo a agosto 12 2022	VARIACIONES									
		SEMANTAL		ÚLTIMAS 4 SEMANAS		ÚLTIMAS 13 SEMANAS		AÑO CORRIDO		ANUAL	
		ABS	%	ABS	%	ABS	%	ABS	%	ABS	%
INVERSIONES NETAS	140,020	862	0.6	3,417	2.5	4,740	3.5	1,240	0.9	4,511	3.3
A. Establecimientos de crédito	140,183	862	0.6	3,419	2.5	4,734	3.5	1,280	0.9	4,541	3.3
Inversiones Brutas	140,183	862	0.6	3,419	2.5	4,734	3.5	1,280	0.9	4,541	3.3
a) Títulos de deuda:	98,633	844	0.9	3,193	3.3	3,739	3.9	-990	-1.0	678	0.7
Título de Tesorería - TES	67,058	818	1.2	2,267	3.5	2,716	4.2	-4,061	-5.7	-3,605	-5.1
Otros Títulos de deuda pública	16,488	-10	-0.1	762	4.8	-132	-0.8	1,384	9.2	1,715	11.6
Otros emisores Nacionales	15,086	35	0.2	164	1.1	1,190	8.6	1,733	13.0	2,606	20.9
Emisores Extranjeros	2	0	0.6	0	1.8	-36	-95.0	-46	-96.1	-39	-95.4
b) Instrumentos de patrimonio	6,167	-14	-0.2	13	0.2	-39	-0.6	254	4.3	105	1.7
c) Otras inversiones 2/	35,382	32	0.1	213	0.6	1,034	3.0	2,016	6.0	3,758	11.9
Deterioro	162	0	0.0	2	1.3	-6	-3.8	39	32.1	30	22.2

Inversiones de los Establecimientos de Crédito en ME 1/

(Miles de millones de pesos)	Saldo a agosto 12 2022	VARIACIONES									
		SEMANTAL		ÚLTIMAS 4 SEMANAS		ÚLTIMAS 13 SEMANAS		AÑO CORRIDO		ANUAL	
		ABS	%	ABS	%	ABS	%	ABS	%	ABS	%
INVERSIONES NETAS	41,529	1,004	2.5	1,083	2.7	4,297	11.5	-5,332	-11.4	-4,225	-9.2
A. Establecimientos de crédito	41,612	1,004	2.5	1,083	2.7	4,297	11.5	-5,249	-11.2	-4,141	-9.1
Inversiones Brutas	41,612	1,004	2.5	1,083	2.7	4,297	11.5	-5,249	-11.2	-4,141	-9.1
a) Títulos de deuda:	6,563	962	17.2	1,105	20.2	1,313	25.0	2,386	57.1	4,193	177.0
Título de Tesorería - TES	0	0	--	0	--	0	--	0	--	0	--
Otros Títulos de deuda pública	1,804	-62	-3.3	-108	-5.6	95	5.5	843	87.6	526	41.1
Otros emisores Nacionales	279	-4	-1.4	-63	-18.4	-112	-28.7	-209	-42.7	-6	-1.9
Emisores Extranjeros	4,479	1,028	29.8	1,276	39.8	1,331	42.3	1,752	64.2	3,673	455.7
b) Instrumentos de patrimonio	49	-3	-4.9	1	1.1	-1	-1.4	-72	-59.3	-60	-54.9
c) Otras inversiones 2/	35,000	45	0.1	-22	-0.1	2,984	9.3	-7,563	-17.8	-8,275	-19.1
Deterioro	84	0	---	0	---	0	---	83	---	83	---

1/ Incluye FDN, a partir de octubre 2 de 2020

2/ Incluye inversiones en subsidiarias y filiales, en asociadas, en negocios y operaciones conjuntas y en derechos fiduciarios. Incluye ajustes por reclasificación entre monedas nacional y extranjera.

Fuentes: Formato 281 de la Superintendencia Financiera de Colombia y cálculos Banco de la República.

8. Activos externos

a. Reservas Internacionales

(Millones de dólares)	2021	2022		
Concepto ^{1/}	Acum Año dic 31	Acum Año jul 29	Acum Año** ago 19	Acum mes** ago 19
SALDO				
I. Reservas Internacionales Brutas *	58,588	57,360	57,123	
II. Pasivos de Corto Plazo	9	10	4	
III. Reservas Internacionales Netas (I-II) *	58,579	57,349	57,119	
VARIACIÓN				
I. Reservas Internacionales Brutas	-452	-1,228	-1,465	-237
Pasivos de Corto Plazo	0	2	-5	-6
II. Reservas Internacionales Netas	-452	-1,230	-1,460	-230
Causaciones, Valuaciones y Provisiones (deterioro)	-1,065	-1,305	-1,525	-220
Pasivos con Residentes	0	-0	0	0
Opciones call por ejercer	0	0	0	0
MEMO - ITEM				
Saldo Reservas internacionales brutas sin FLAR *	58,019	56,791	56,554	
Saldo Causaciones, Valuaciones y Provisiones (deterioro)	-124	-1,428	-1,649	
Saldo Pasivos con Residentes	0	0	0	
Saldo Opciones call por ejercer	0	0	0	

* Para efectos de reporte al FMI se excluyen los aportes al Fondo Latinoamericano de Reservas FLAR del saldo de reservas internacionales, sin embargo, en la información contable del Banco de la República los aportes al FLAR continúan formando parte de los activos de reservas.

1/ A partir del 4 de junio de 2019 los recursos en dólares del Gobierno en el Banco de la República se registran en cuentas diferentes a las de las reservas internacionales, y a partir del 17 de diciembre de 2019, la totalidad de los recursos en moneda extranjera del Gobierno en el Banco de la República se contabilizan por fuera del balance del Banco, por tanto no hacen parte de las reservas internacionales.

El 23 de agosto de 2021 entró en vigencia la asignación general de DEG que realizó el FMI a sus países miembros. En el caso de Colombia esto generó un incremento en las reservas internacionales en DEG 1.959,6 m (equivalentes a USD 2.779,6 m utilizando la tasa de cambio DEG/USD de ese día). Posteriormente, el 30 de agosto de 2021 el Gobierno Nacional le compró el monto equivalente a la asignación de DEG para Colombia por un valor de USD 2.787,7 m al Banco de la República (utilizando la tasa de cambio DEG/USD del 30 de agosto). Con esto, las reservas internacionales retornaron a un nivel similar al que tenían antes del 23 de agosto (véase <https://www.banrep.gov.co/es/asignacion-deg-colombia-parte-del-fmi-y-venta-reservas-internacionales-gobierno-nacional>).

** Cifras provisionales.

Fuente: Banco de la República

9. Endeudamiento externo de los establecimientos de crédito

a. Endeudamiento externo de los establecimientos de crédito – Saldo por plazos

(Millones de dólares y porcentajes)

	SALDO 12-ago-22	VARIACIONES					
		SEMANAL		AÑO CORRIDO		ANUAL	
		ABS.	%	ABS.	%	ABS.	%
I. TOTAL	17,851.9	(82.0)	(0.5)	1,962.3	12.3	2,882.7	19.3
A. CORTO PLAZO	5,690.7	(82.2)	(1.4)	1,010.4	21.6	1,965.1	52.7
B. LARGO PLAZO	12,161.2	0.3	0.0	951.9	8.5	917.6	8.2

1/ No incluye Banco de la República e ICETEX.

Nota: Los saldos de la última semana son preliminares y sujetos a revisión.

Fuente: Informes semanales de los establecimientos de crédito. Subgerencia de Política Monetaria e Información Económica del Banco de la República.

Endeudamiento externo de los establecimientos de crédito – saldo por plazos

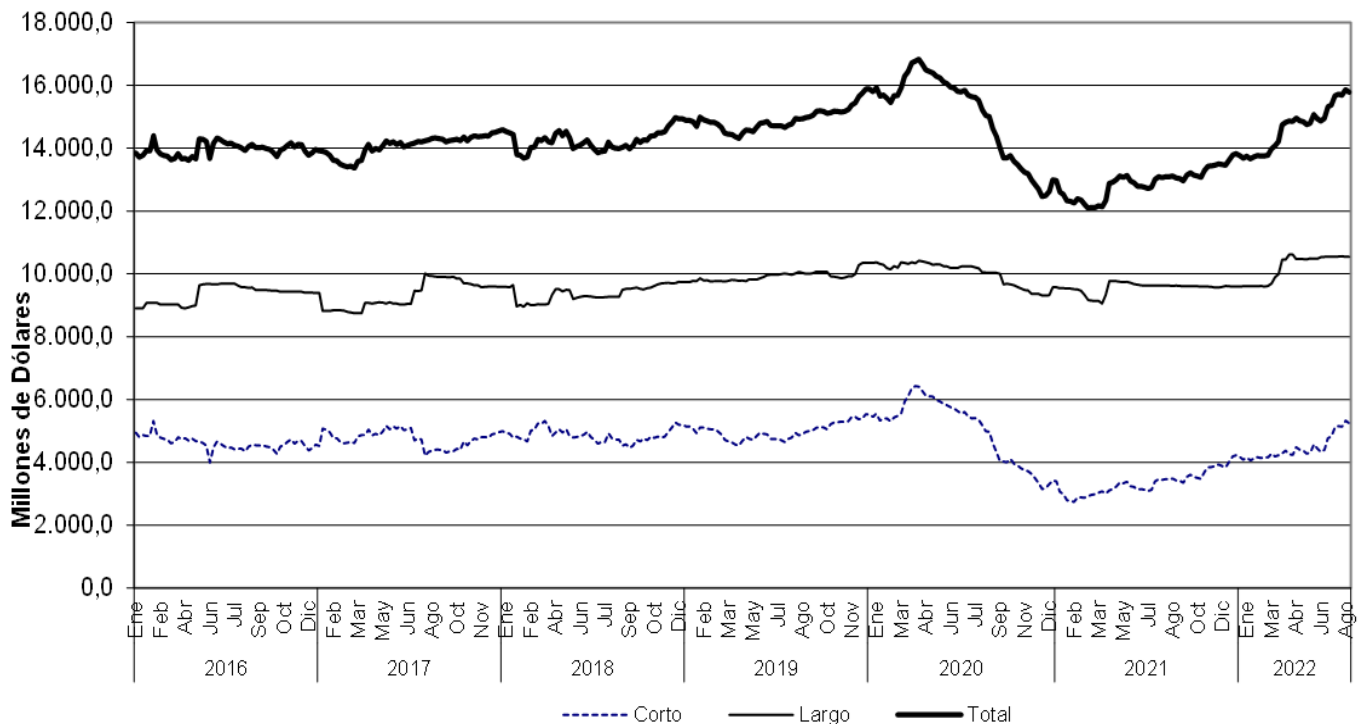

Fuente: Informes semanales de los establecimientos de crédito. Subgerencia de Política Monetaria e Información Económica del Banco de la República.

11. Mercados Financieros Internacionales

a. Principales noticias de la semana

A lo largo de la semana, la percepción del riesgo medida a través del VIX aumentó 1,07 puntos, pasando de 19,53 a 20,60. Los precios del crudo disminuyeron. En particular, la referencia Brent cerró en USD 96,72 y el WTI en USD 90,8, presentando desvalorizaciones de 1,5% y 1,4% respectivamente.

Estados Unidos

- La producción industrial en julio presentó un incremento de 0,6 % m/m respecto a junio, superior a lo esperado por el mercado (0,3%) y a la contracción presentada en junio (-0,2%).
- Las construcciones de vivienda iniciadas durante julio sumaron 1.446 mil, ubicándose por debajo de lo esperado por los analistas (1.527 mil) y de lo registrado en junio (1.559 mil).
- Las peticiones iniciales por subsidio de desempleo sumaron 250 mil durante la semana del 8 de agosto, inferior al dato esperado por los analistas (264 mil) y de su registro anterior (262 mil).
- La encuesta manufacturera de la FED de Nueva York para agosto mostró un resultado de -31,3 puntos, ubicándose por debajo de lo esperado (5,0 puntos) y de su resultado de julio (-11,1 puntos).

Asia

- En Japón, la inflación registrada durante julio fue de 2,6% a/a, en línea con lo proyectado por los analistas y superior a lo observado durante el mes anterior (2,4%).
- En Japón, el Índice Industrial Terciario de julio presentó una variación de -0,2% respecto a junio, contraria a la esperada por los analistas (0,4%) y a su previo registro de junio (0,8%).
- En China, la tasa de desempleo alcanzó 5,4% para julio, por debajo de lo esperado por el mercado y de lo registrado en junio (ambos 5,5%).
- En China, las ventas minoristas presentaron un incremento de 2,7% a/a durante julio, inferior a lo proyectado por los analistas (5,0%) y de lo registrado el mes anterior (3,1%).
- En la India, los precios mayoristas mostraron un incremento de 13,93% a/a en julio, por encima de lo esperado (13,7%), pero por debajo del registro anterior (15,18%).

Europa

- En el Reino Unido, la inflación de julio alcanzó el 10,1% a/a, ubicándose por encima de las expectativas (9,8%) y de su registro en junio (9,4%). En términos mensuales, esta se ubicó en 0,6% (esp: 0,5%; ant: 0,8%).
- En el Reino Unido, la tasa de desempleo registrada en junio fue del 3,9%, manteniendo constante su nivel desde mayo. Por otro lado, las ventas al por menor se contrajeron en 3,4% a/a durante julio, mayor a la reducción esperada (3,3%), pero menor a la registrada en mayo (5,8%).
- El crecimiento económico de la Eurozona para el 2T22 fue de 3,9% a/a, ligeramente inferior al esperado por el mercado y al dato anterior (ambos 4,0%).
- En la Eurozona, la inflación registrada en julio alcanzó el 8,9% a/a, en línea con las expectativas de los analistas y superior a la registrada en junio (8,6%).

América

- En México, las ventas minoristas presentaron un incremento del 4,0% a/a durante junio, inferior al proyectado por los analistas (5,0%) y al registrado en mayo (5,2%).
- En Perú, el crecimiento económico registrado en junio fue de 3,4% a/a, superior a las expectativas del mercado (2,8%) y a su registro anterior (2,47%). Por otro lado, el desempleo se ubicó en 6,8% para el trimestre móvil mayo-julio, superando su registro anterior (6,78%).
- En Brasil, la actividad económica mostró una expansión de 3,09% a/a durante junio, superior a la esperada por el mercado (2,7%), pero inferior a la registrada en mayo (3,7%).
- En Chile, el crecimiento económico para el 2T22 fue de 5,4% a/a, inferior al esperado por los analistas (5,7%) y a su registro anterior (7,2%).
- En Colombia, el PIB para el 2T22 mostró un incremento de 1,5% respecto al 1T22. En términos anuales, este mostró un incremento del 12,6%, superior a las expectativas (12,1%) y a su registro previo (8,6%).

b. Tasas de interés de Bancos Centrales

	Tasa de interés vigente (%)			
	Actual (a) 19 de agosto	Semana anterior 12 de agosto	4 sem atrás 19 de julio	Un año atrás
Estados Unidos	2.25 - 2.5	2.25 - 2.5	1.5 - 1.75	0 - 0.25
Zona Euro	0.50	0.50	0.00	0.00
Japón	-0.10	-0.10	-0.10	-0.10
Reino Unido	1.75	1.75	1.25	0.10
Canadá	2.50	2.50	2.50	0.25
Brasil	13.75	13.75	13.25	5.25
México	8.50	8.50	7.75	4.50
Colombia	9.00	9.00	7.50	1.75
Chile	9.75	9.75	9.75	0.75
Argentina	69.50	69.50	52.00	38.00
Perú	6.50	6.50	6.00	0.50
Australia	1.85	1.85	1.35	0.10
Nueva Zelanda ↑	3	2.5	2.50	0.25
Malasia	2.25	2.25	2.25	1.75
Sudáfrica	5.50	5.50	4.75	3.50
Turquía ↓	13	14	14.00	19.00
India	5.40	5.40	4.90	4.00
Rusia	8.00	8.00	9.50	6.50
China	4.35	4.35	4.35	4.35
Suiza	-1.25 - -0.25	-1.25 - -0.25	-1.25 - -0.25	-1.25 - -0.25
Indonesia	3.50	3.50	3.50	3.50
Noruega ↑	1.75	1.25	1.25	0.00

Fuente: Bloomberg.

c. Inflación observada y sus expectativas

	Tasa actual y meta de inflación (%)			Encuesta de expectativas de inflación anual a diciembre del 2022			
	19 de agosto			BLOOMBERG		BANCOS CENTRALES ¹	
	Inflación (b)	Tasa de interés real [(1+a)/(1+b)]-1	Meta de Inflación 2022	Fecha de la encuesta	Resultado (%)	Fecha realización de la encuesta	Resultado (%)
Estados Unidos (jul)	8.50	-5.53	2.00	19/08/2022	8.00	-	-
Zona Euro (jul)	8.90	-7.71	<2	19/08/2022	7.90	jul-22	7.30
Japón (jul) ↑	2.60	-2.63	2.00	19/08/2022	2.00	-	-
Reino Unido (jul) ↑	10.10	-7.58	2.00	19/08/2022	9.20	may-22	4.60
Canadá (jul) ↓	7.60	-4.74	1.00 - 3.00	19/08/2022	6.90	-	-
Brasil (jul)	10.07	3.34	2.25 - 5.25	19/08/2022	9.79	ago-22	6.82
México (jul)	8.15	0.32	3.00	19/08/2022	7.60	jul-22	7.83
Colombia (jul)	10.21	-1.10	2.00 - 4.00	19/08/2022	9.10	ago-22	9.90
Chile (jul)	13.12	-2.98	2.00 - 4.00	19/08/2022	10.90	ago-22	12.30
Argentina (jul)	71.00	-0.88	12.00- 17.00	19/08/2022	63.75	jul-22	90.20
Perú (jul)	8.74	-2.06	1.00 - 3.00	19/08/2022	6.85	jul-22	7.45
Australia (jun)	6.10	-4.01	2.00 - 3.00	19/08/2022	6.10	jun-22	6.66
Nueva Zelanda (jun)	7.30	-4.01	1.00 - 3.00	19/08/2022	6.50	ago-22	4.86
Malasia (jun)	3.40	-1.11	-	19/08/2022	3.00	-	-
Sudáfrica (jun)	7.40	-1.77	3.00 - 6.00	19/08/2022	6.80	jul-22	6.00
Turquía (jul)	79.60	-37.08	3.00 - 7.00	19/08/2022	71.45	ago-22	70.00
India (jul)	6.71	-1.23	2.00 - 6.00	19/08/2022	-	-	-
Rusia (jul)	15.10	-6.17	4.00	19/08/2022	14.40	-	-
China (jul)	2.70	1.61	3.00	19/08/2022	2.30	-	-
Irlanda (jul)	9.10	-7.88	<2	19/08/2022	6.70	-	-
Portugal (jul)	9.06	-7.85	<2	19/08/2022	-	-	-
Grecia (jul)	11.59	-9.94	<2	19/08/2022	-	-	-
Suiza (jul)	3.40	-3.53	<2	19/08/2022	-	-	-
Indonesia (jul)	4.94	-1.37	2.50 - 4.50	19/08/2022	4.00	-	-
Noruega (jul)	6.80	-4.73	2.00	19/08/2022	4.55	-	-

Fuente: Bloomberg y páginas web de bancos centrales.

1\ Varias autoridades monetarias no hacen encuestas sobre expectativas de inflación.

d. Principales tasas de los mercados monetarios internacionales

	Plazo	Tasa actual (%) (a)	Semana anterior (%) (b)	4 sem atrás (%)	31 de diciembre de 2021	Un año atrás (%)	Variación p.b. última semana (a-b)
		19 de agosto	12 de agosto		(%)		
FEDERAL FUND	1 Día	2.33	2.33	1.58	0.07	0.09	0.0
LIBOR	1Día	2.32	2.31	1.56	0.06	0.08	0.6
LIBOR	1 Mes	2.39	2.39	2.16	0.10	0.09	0.0
LIBOR	3 Meses	2.96	2.92	2.73	0.21	0.13	3.6
ESTR	1 Día	-0.08	-0.09	-0.58	-0.59	-0.57	0.4
EURIBOR	1 Semana	-0.07	-0.07	-0.56	-0.57	-0.56	0.0
EURIBOR	1 Mes	0.03	-0.04	-0.33	-0.58	-0.56	6.1
EURIBOR	3 Meses	0.43	0.33	0.04	-0.57	-0.55	9.7

Fuente: Bloomberg.

Federal fund rate: Tasa interbancaria overnight a la cual los bancos miembros de sistema de la Reserva Federal de los Estados Unidos se prestan el exceso de reservas sin exigir garantía como contrapartida. **Libor:** Tasa de interés interbancaria que se aplica en el mercado de capitales de Londres. Esta tasa se construye a partir de las cotizaciones (punta de oferta) que presentan los bancos con mejor calidad crediticia a las 11:00 a.m. hora en Londres, para los diferentes plazos. En el documento se presenta la tasa de referencia para transacciones en dólares. **EUR libor:** Tasa de interés interbancaria para las transacciones en Euros que se aplica en el mercado de capitales de Londres. Esta tasa se construye a partir de las cotizaciones (punta de oferta) que presentan los bancos con mejor calidad crediticia a las 11:00 a.m. hora en Londres, para los diferentes plazos.

e. Indicadores de percepción de riesgo

Spread de deuda soberana*

EMBI (Emerging Market Bond Index) ^{1/}	Spread actual (pb) (a)	Semana anterior (pb) (b)	4 sem atrás (pb)	31 de diciembre de 2021	Un año atrás (pb)	Variación última semana (a-b)	Variación porcentual última semana (a/b)-1
	19 de agosto	12 de agosto	19 de julio	(pb)			
Plus soberanos	423	412.6	475.1	386.1	367.7	10	2.5%
Colombia	401	377.0	447.0	353.0	285.0	24	6.4%
Argentina	2456	2467.0	2766.0	1688.0	1604.0	-11	-0.4%
Brasil	298	288.0	341.0	306.0	298.0	10	3.5%
México	422	404.0	466.0	347.0	369.0	18	4.5%
Perú	211	200.0	238.0	170.0	187.0	-11	5.5%
Venezuela	37516	37686.0	38308.0	55310.0	28139.0	-170	-0.5%
Turquía	658	569.0	738.0	579.0	481.0	89	15.6%
Sudáfrica	436	386.0	517.0	353.0	356.0	50	13.0%

Fuente: Bloomberg

EMBI plus: Emerging Markets Bond Index – Embi + - es un índice creado por JP Morgan que mide los retornos totales de los instrumentos de deuda externa de los países emergentes, incluyendo bonos Brady en dólares y en otras monedas, préstamos, Eurobonos e instrumentos de deuda local denominados en dólares. Este indicador está concentrado en instrumentos de las tres principales economías de Latinoamérica (Brasil, México y Argentina) con una ponderación de 68%, dejando el resto para los otros países latinoamericanos. Para el desarrollo de este informe, se considera el spread de dicho portafolio EMBI, sobre la curva cero cupón de los treasuries. EMBI plus país: Emerging Markets Bond Index (Embi +) calculado bajos los mismos criterios del EMBI PLUS considerando únicamente los títulos del respectivo país. Para el desarrollo de este informe, se considera el spread de dicho portafolio EMBI, sobre la curva cero cupón de los treasuries.

*A partir del 01/10/2018 los tickers de Bloomberg de Colombia, México, Brasil, Argentina y Perú corresponden a ELI GCOL index, ELI GMXN index y ELI GBRL index, ELI GARL index y ELI GPER index, respectivamente.

EMBI plus, EMBI Colombia, CDS, coeficientes de aversión al riesgo *

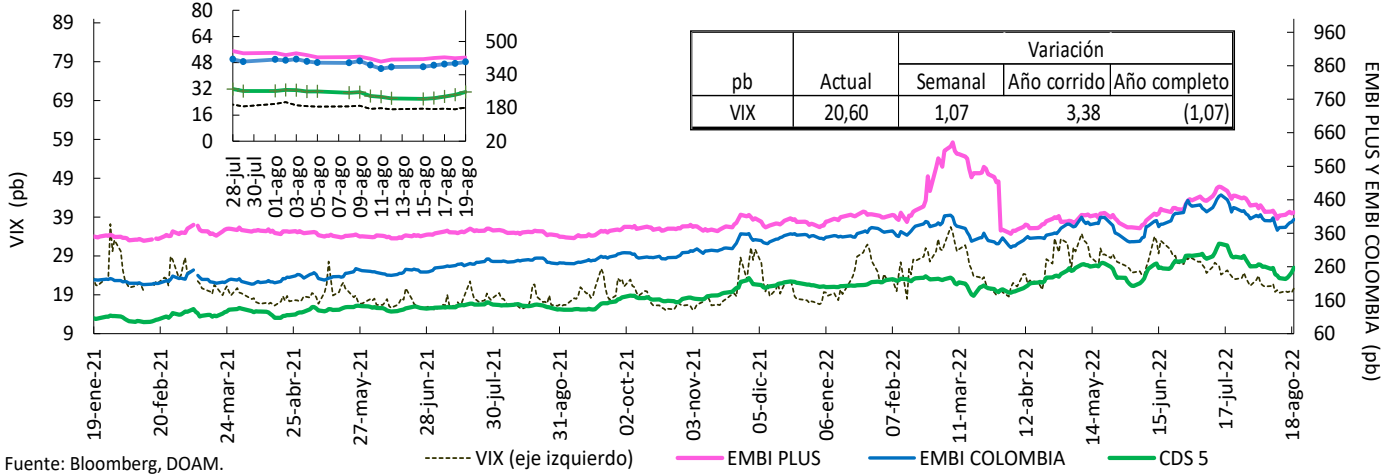

Fuente: Bloomberg, DOAM.

VIX: Índice de volatilidad del "Chicago Board Options Exchange SPX", que refleja la volatilidad implícita en las opciones sobre las acciones que componen el S&P 500. Se utiliza como un indicador que mide la aversión al riesgo de los inversionistas, la variación se presenta en términos absolutos. *El ticker del EMBI Colombia corresponde a ELI GCOL Index.

Credit Default Swap America Latina – 5 años

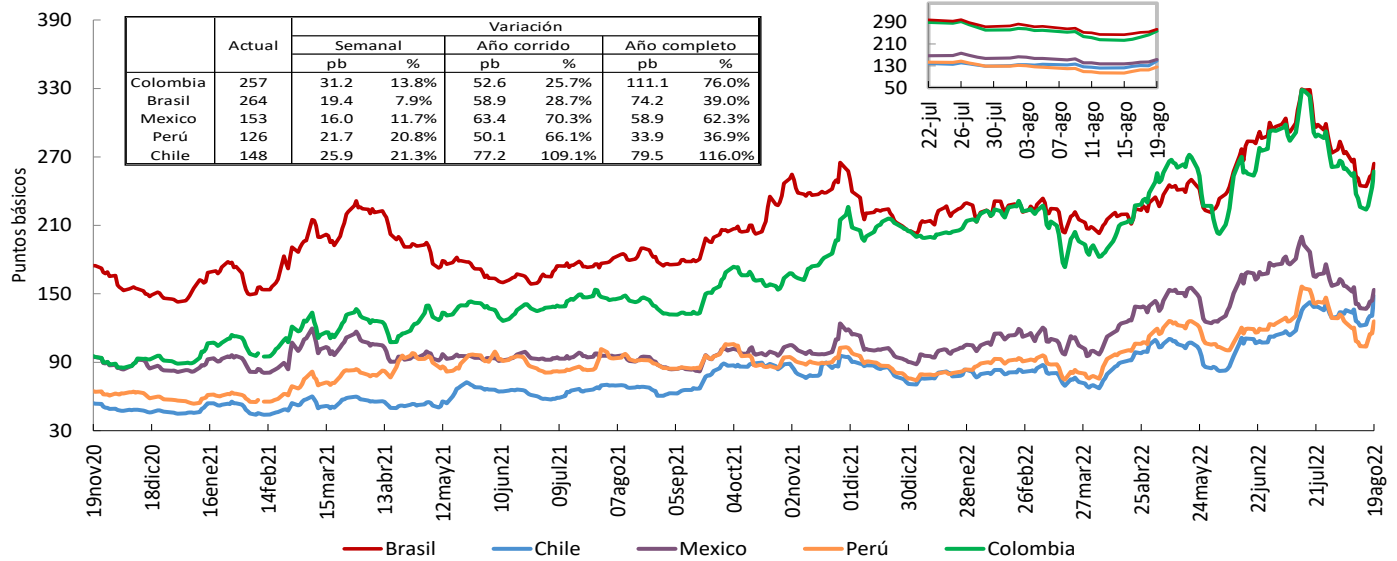

Fuente: Bloomberg, DOAM.

*El ticker del EMBI de Colombia en Bloomberg corresponde a ELI GCOL index.

Un Credit Default Swap (CDS) es un instrumento financiero por medio del cual se negocia el riesgo crediticio de un bono. El tenedor paga una prima (puntos básicos sobre el valor nominal del bono) a la entidad que ofrece el CDS a cambio de que esta responda por un valor nominal en caso que el emisor haga default. La valoración de un CDS se hace en puntos básicos sobre el valor nominal del bono y tiene una relación directa con el nivel de aversión al riesgo de los inversionistas. Es decir, entre mas alta sea la probabilidad de default, mayor será el valor del CDS y viceversa.

Credit Default Swap otros países – 5 años

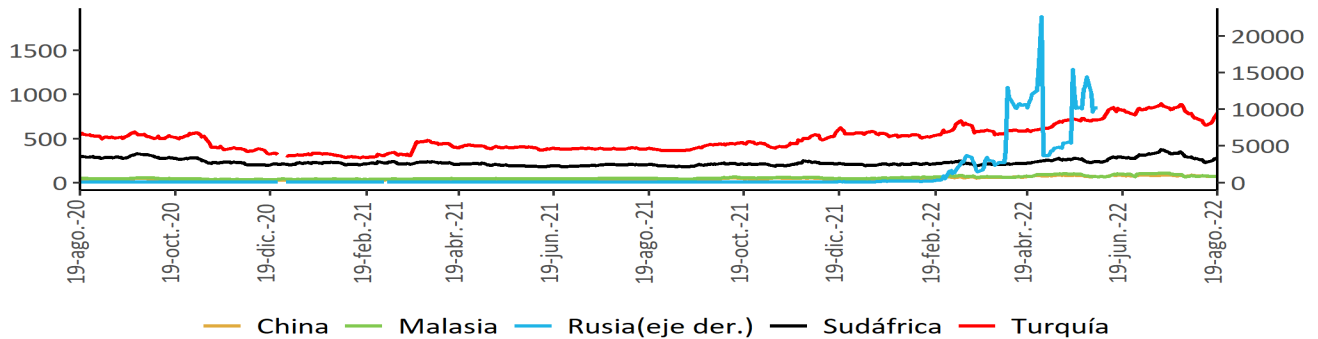

Fuente: Bloomberg, DOAM.

f. Mercado de renta fija

Bonos del tesoro americano

BONOS DEL TESORO AMERICANO ^{1/}	Tasa actual (%) (a) 19 de agosto	Semana anterior (%) (b) 12 de agosto	4 sem atrás (%)	31 de diciembre de 2021 (%)	Un año atrás (%)	Variación p.b. última semana (a-b)
0.25	2.65	2.52	2.44	0.03	0.05	12.83
0.50	3.11	3.06	3.02	0.19	0.04	5.20
2.00	3.24	3.25	3.24	0.73	0.22	-1.3
5.00	3.09	2.96	3.15	1.26	0.77	13.7
10.00	2.98	2.83	3.02	1.51	1.24	14.1
30.00	3.22	3.11	3.18	1.90	1.87	10.3

Fuente: Bloomberg.

1/ Bonos genéricos de Bloomberg.

Bonos del tesoro americano

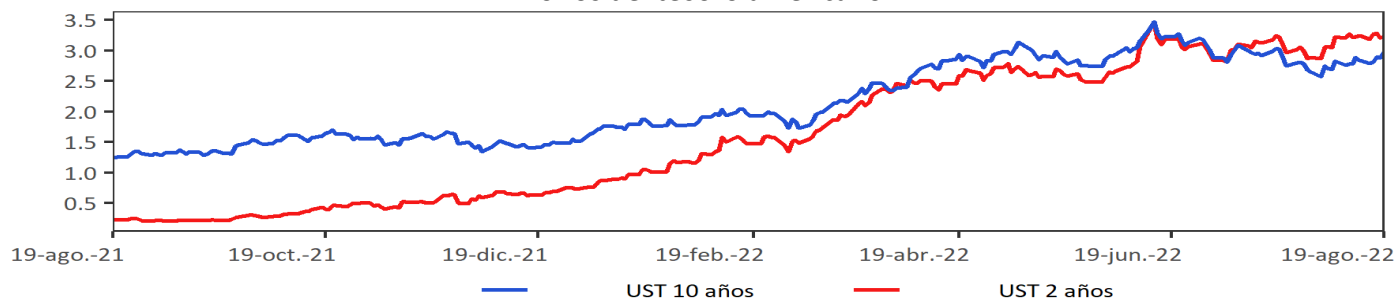

Fuente: Bloomberg

g. Mercado de renta variable

País	Índices accionarios	Nivel actual 19 de agosto	Variación			
			Semanal 12 de agosto	4 sem atrás 19 de julio	31 de diciembre de 2021	Un año atrás
EE UU	DOW JONES	33'707	-0.2%	5.9%	-7.2%	-3.4%
EE UU	S&P500	4'228	-1.2%	7.4%	-11.3%	-4.0%
EE UU	NASDAQ	12'705	-2.6%	8.5%	-18.8%	-12.6%
Zona Euro	Euro Stoxx 50	3'730	-1.2%	4.0%	-13.2%	-9.6%
Alemania	DAX	13'545	-1.8%	1.8%	-14.7%	-14.1%
Argentina	MERVAL	131'009	4.0%	22.2%	56.9%	96.5%
México	MEXBOL	48'463	-0.8%	2.5%	-9.0%	-5.2%
Brasil (Sao Paulo)	IBOV	111'496	-1.1%	13.5%	6.4%	-4.8%
Chile	IPSA	5'293	-1.9%	2.6%	22.8%	22.8%
Venezuela	IBVC	7'437	0.5%	-0.1%	25.7%	15.8%
Perú	IGBVL	19'669	-3.2%	6.5%	-6.8%	26.7%
Colombia	MSCI COLCAP*	1'308	-1.7%	0.4%	-7.3%	-1.6%
Japón	NKY	28'930	1.3%	7.3%	0.5%	6.0%
China	SHANGAI SE	3'258	-0.6%	-0.7%	-10.5%	-6.0%

Fuente: Bloomberg.

Índice de renta variable global (MXWO Index)

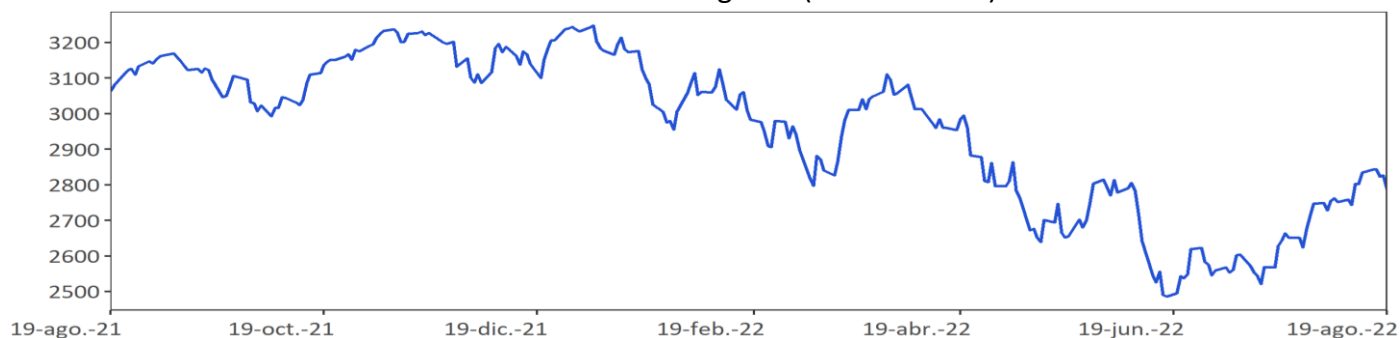

Fuente: Bloomberg.

MXWO index: Índice de capitalización que mide el rendimiento de las acciones de compañías de países desarrollados. Este índice se deriva del MSCI de Morgan Stanley, el cual se conoce como el MSCI WORLD. La base del índice MXWO es el 31 de diciembre de 1969.

Índice de renta variable de América Latina (MXLA Index)

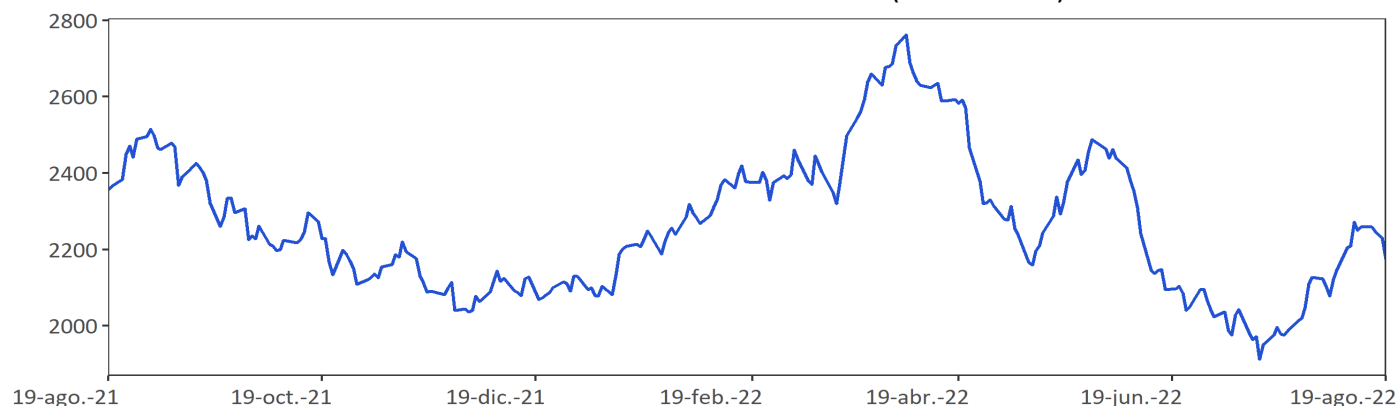

Fuente: Bloomberg.

MXLA index: Índice de capitalización que mide el rendimiento de las acciones de compañías de países de América Latina. Este índice se deriva del MSCI de Morgan Stanley, el cual se conoce como el MSCI EM Latin América. La base del índice MXLA es el 31 de diciembre de 1987.

h. Mercado cambiario

Depreciación de las principales monedas frente al Dólar Americano

TASAS DE CAMBIO Frente al dólar	Tasa Indirecta 19 de agosto	Tasa Directa 19 de agosto	Depreciación de las diferentes monedas frente al Dólar					
			Semanal 12 de agosto	4 semanas atrás	31 de diciembre de 2021	Un año atrás	Dos años atrás	Tres años atrás
Euro	1.0038	1.00	2.21%	1.9%	13.3%	16.3%	17.9%	10.4%
Libra	1.1829	0.85	2.61%	1.4%	14.4%	15.3%	10.7%	2.5%
AUD	0.6875	1.45	3.59%	0.3%	5.7%	4.0%	4.5%	-1.6%
NZD	0.6194	1.61	4.17%	0.5%	10.2%	10.4%	5.9%	3.5%
CAD	0.7696	1.30	1.66%	1.0%	2.8%	1.3%	-1.7%	-2.5%
Yen	0.0073	136.97	2.66%	-0.9%	19.0%	24.8%	29.1%	28.4%
NOK	0.1019	9.8	2.55%	-1.0%	11.3%	8.6%	9.9%	9.3%

Fuente: Bloomberg.

Depreciación de monedas de países emergentes frente al Dólar Americano (tasas de cierre)

TASA DE CAMBIO Países Emergentes	Tasa actual 19 de agosto	Depreciación de las diferentes monedas frente al Dólar					
		Semanal 12 de agosto	4 sem atrás 19 de julio	31 de diciembre de 2021	Un año atrás	Dos años atrás	Tres años atrás
Colombia	4398.19	5.11%	2.2%	10.3%	13.5%	16.8%	27.8%
Argentina	136.16	1.17%	5.4%	32.5%	40.0%	85.3%	148.5%
Brasil	5.17	1.86%	-4.5%	-7.2%	-4.5%	-7.0%	26.9%
Venezuela*/**	5.91	0.69%	4.56%	28.9%	44.9%	NA	NA
Perú	3.86	0.31%	-0.2%	-3.4%	-5.5%	8.5%	14.1%
México	20.17	1.64%	-1.7%	-1.7%	0.1%	-8.8%	1.6%
Chile	943.05	7.65%	1.8%	10.7%	19.8%	20.4%	32.2%
Turquía	18.10	0.86%	3.1%	36.1%	112.3%	148.4%	219.8%
India	79.78	0.16%	-0.2%	7.3%	7.5%	6.6%	12.1%
Sudáfrica	17.00	5.16%	-0.5%	6.7%	11.8%	-1.6%	9.9%
Malasia	4.48	0.75%	0.6%	7.5%	5.7%	7.3%	7.2%

Fuente: Bloomberg, SET FX – Tasa promedio

* Venezuela: Con el cambio de denominación de Bolívar a Bolívar Soberano, cambio la metodología para el cálculo de la Tasa de Cambio, por tal motivo no es posible realizar el cálculo de la depreciación dos y tres años atrás. ** Venezuela: Con el cambio de Bolívar Soberano a Bolívar Digital, los valores de la moneda anteriores al 1 de octubre de 2021 se dividieron sobre un millón.

Depreciación del Peso frente a otras monedas

TASAS DE CAMBIO Peso frente a otras monedas	Tasa actual 19 de agosto	Depreciación del Peso frente a las diferentes monedas					
		Semanal 12 de agosto	4 sem atrás 19 de julio	31 de diciembre de 2021	Un año atrás	Dos años atrás	Tres años atrás
COP/Euro	4414.68	2.84%	0.3%	-2.7%	-2.5%	-1.0%	15.8%
COP/Libra	5202.62	2.43%	0.8%	-3.6%	-1.6%	5.5%	24.7%
COP/Yen	32.11	2.39%	3.1%	-7.4%	-9.1%	-9.5%	-0.5%
COP/Sol Peruano	1138.14	4.79%	2.4%	14.1%	20.0%	7.7%	12.0%
COP/Peso Chileno	4.66	-2.36%	0.4%	-0.4%	-5.3%	-3.0%	-3.4%
COP/Real Brasileiro	850.79	3.19%	7.0%	18.8%	18.8%	25.5%	0.7%
COP/Peso Mexicano	218.02	3.42%	3.9%	12.2%	13.4%	28.0%	25.8%

Fuente: Bloomberg, cálculos Banrep

Índice DXY

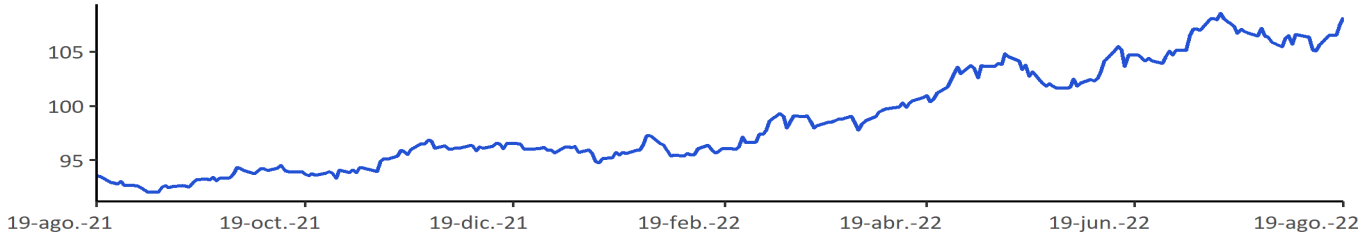

Fuente: Bloomberg

DXY index: Es un promedio ponderado del valor del dólar contra las monedas de un grupo de países que son los principales socios comerciales de Estados Unidos, entre los cuales se encuentran las siguientes monedas: El euro, el yen japonés, la libra esterlina, el dólar canadiense, la corona sueca y el franco suizo.

Índice de monedas de América Latina (1/LACI Index)

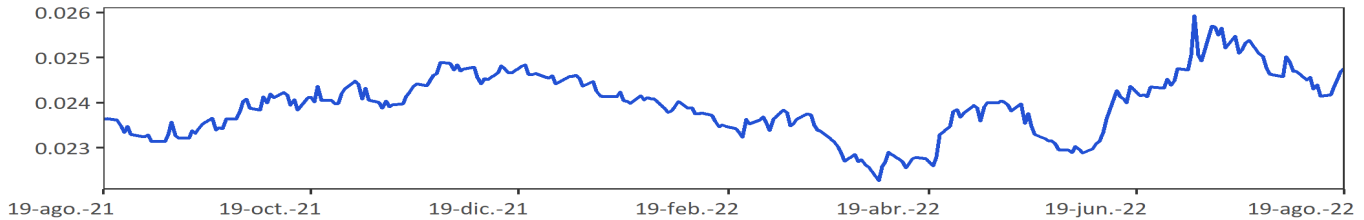

Fuente: Bloomberg

LACI index: índice creado por JP Morgan que mide el comportamiento de las monedas de países de América Latina. El índice corresponde a un promedio ponderado por liquidez y operación de la tasa spot de las 6 monedas de los países más importantes de esta región (ARS, BRL, CLP, COP, MXN, PEN). El índice LACI empieza desde el 18 de noviembre de 1992 con un valor de 1706.52.

i. Precios de las materias primas

Materias primas Principales productos Balanza comercial	Materias Primas Producto	Nivel actual Dólares 19 de agosto	Variación				
			Semanal 12 de agosto	Frente a 29 de julio	4 semanas atrás	31 de diciembre de 2021	Un año atrás
Índice General	CRB INDEX	292.0	-0.5%	0.0%	2.3%	25.7%	39.7%
Exportaciones	Café	2.2	-4.7%	-0.6%	-0.3%	-4.5%	21.2%
Exportaciones	Azúcar	18.1	-2.7%	3.1%	-4.0%	-4.2%	-8.6%
Exportaciones	Petróleo WTI	90.8	-1.4%	-8.0%	-12.9%	20.7%	42.5%
Exportaciones	Carbón	371.3	5.9%	-0.2%	-1.0%	216.2%	154.5%
Exportaciones	Oro	1747.1	-3.1%	-1.1%	2.1%	-4.5%	-1.9%
Exportaciones	Níquel	21575.0	-7.1%	-2.2%	1.1%	3.1%	16.8%
Exportaciones	Aceite de Palma	4093.0	-7.1%	-4.6%	7.4%	-13.0%	-3.4%
Importaciones	Trigo	753.3	-6.5%	-6.7%	-7.3%	-2.3%	3.5%
Importaciones	Maíz	626.0	-2.1%	1.6%	4.9%	5.5%	13.8%
Importaciones	Cacao	2256.8	-2.5%	0.4%	0.0%	-7.5%	-11.4%
Importaciones	Algodón	1.3	4.2%	14.5%	17.5%	14.3%	39.4%
Importaciones	Soya	1488.8	-3.0%	-9.1%	0.8%	12.0%	12.5%
Importaciones	Acero	787.0	-3.1%	-8.0%	-14.0%	-45.2%	-58.1%
Importaciones	Hierro	759.0	-3.9%	-8.8%	2.7%	11.0%	-14.9%
Otros	Plata	19.0	-8.5%	-6.4%	1.5%	-18.3%	-18.1%
Otros	Cobre	366.5	-0.1%	2.5%	11.3%	-17.9%	-9.3%
Otros	Aluminio	2376.0	-3.7%	-3.1%	-1.5%	-15.3%	-6.6%
Otros	Ganado	146.3	3.5%	3.5%	3.4%	5.7%	18.1%
Otros	Petróleo Brent	96.72	-1.5%	-7.0%	-9.9%	24.4%	45.6%

Fuente: Bloomberg

Precio del petróleo: precio del futuro más cercano a vencer de un barril de petróleo crudo (en dólares).

Precio del carbón: precio de contado FOB de una tonelada de carbón en el New York mercantile exchange (en dólares).

Precio del café: precio de una libra de café colombiano cotizado en la bolsa de New York (en dólares).

Precio del algodón: corresponde a un descuento sobre el contrato de futuros más activamente transado en New York.

Precio del oro: precio de contado de una onza de oro (en dólares).

Precio del trigo: precio de contado de un saco de trigo rojo suave de invierno en Chicago (en dólares).

Precio de la plata: precio de contado de una onza de plata (en dólares).

Precio del cobre: precio de contado de una tonelada métrica de cobre según London Metal Exchange (en dólares).

Precio del aluminio: precio de contado de una tonelada métrica de aluminio según London Metal Exchange (en dólares).

Precio del níquel: precio de contado de una tonelada métrica de níquel según London Metal Exchange (en dólares).

Aceite de palma: promedio ponderado del precio diario de una tonelada métrica de aceite de palma, para este promedio, si el mes corriente es enero, el precio en este mes será el precio de contado y el precio de los meses siguientes (febrero, marzo y abril) será el precio de los respectivos contratos. Estos son los precios del mercado de Malasia según el Malaysian Palm Oil Borrad (en dólares).

Precio del maíz: precio de contado de un saco de maíz amarillo en Chicago (en dólares).

Precio del azúcar: precio global de contado de una libra de azúcar (Fuente: International Sugar Organization-en centavos de dólar)

Precio del cacao: precio diario calculado como el promedio de los tres futuros de cocoa más cercanos transado en Londres y New York.

Precio del ganado: precio de contado del ganado vivo en el mercado de Estados Unidos (en dólares).

Precio de la Soya: precio de contado de un Bushel de soya amarilla en Chicago (en dólares)

Precios materias primas - Agrícolas
(Base 100 = 19 agosto 2021)

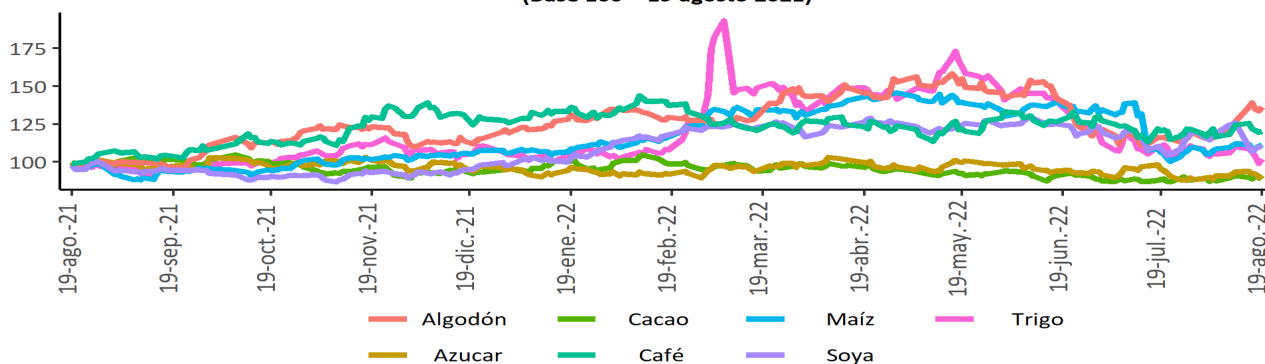

Precios materias primas - Industriales y metales preciosos
(Base 100 = 19 agosto 2021)

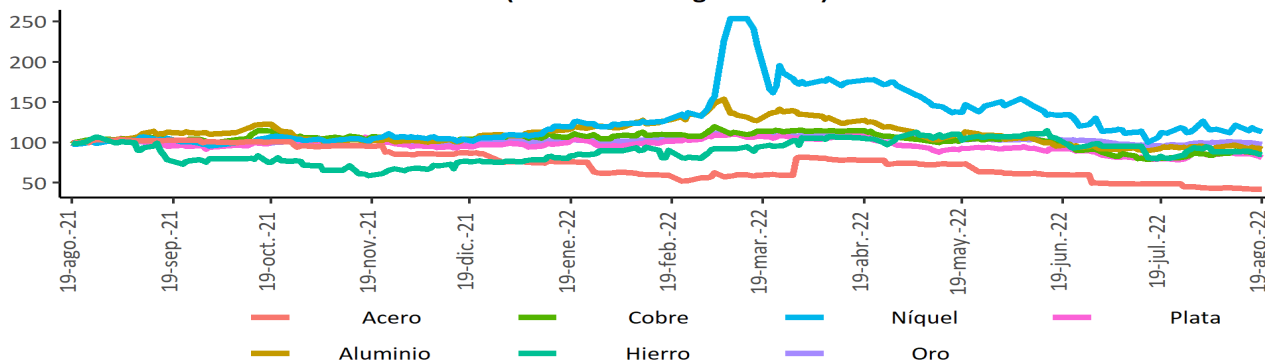

Precios materias primas - Energéticos
(Base 100 = 19 agosto 2021)

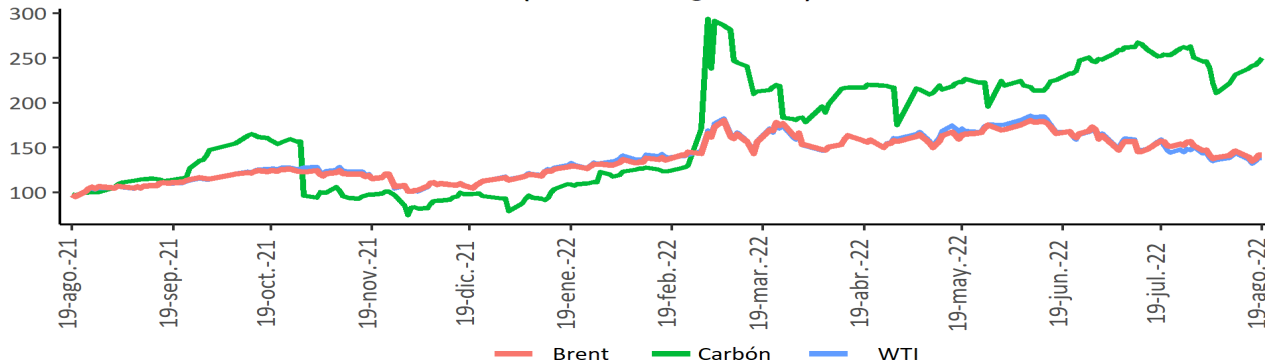

Fuente: Bloomberg

Índice de materias primas (CRB Index)

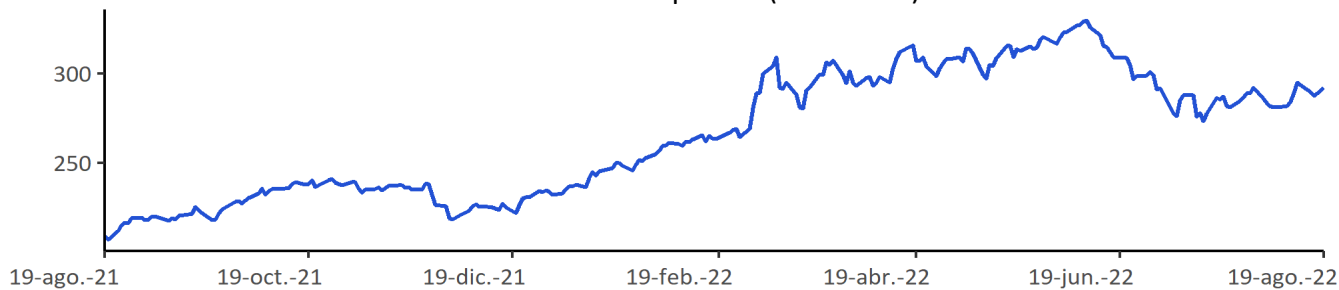

Fuente: Bloomberg.

CRB index: Es un promedio aritmético de precios de futuros de una canasta de materias primas, entre los cuales se encuentra oro, plata, textiles, ganado vivo, café, azúcar, entre otros. La base del índice CRB es el 4 de noviembre de 1956 con un valor de 107.92.

12. Mercado cambiario en Colombia

a. Tasas y volúmenes del mercado de contado

Evolución de la tasa de cambio

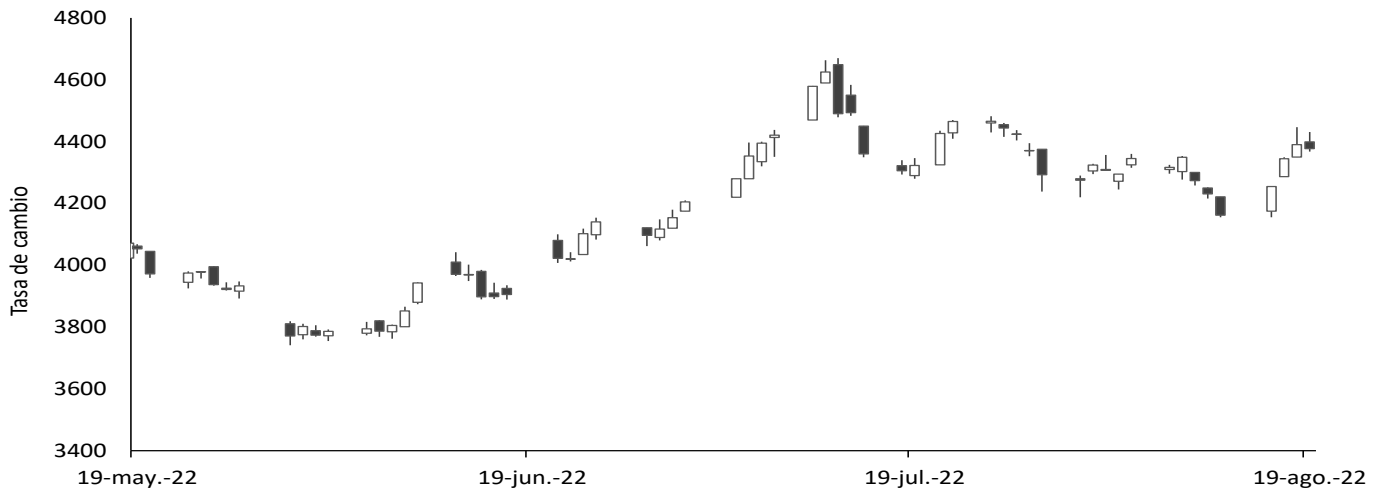

Fuente: SET-ICAP FX. Cálculos: Banrep

El gráfico presenta los precios de apertura, cierre, máximos y mínimos durante el día, reflejándose en la amplitud de la vela y su color. Una vela negra indica apreciación y una blanca indica depreciación de la tasa de cambio en la jornada.

2022	19-jul	29-jul	05-ago	12-ago	19-ago	Variación semanal	Variación 4 semanas
Tasa promedio	4'304.72	4'294.44	4'337.44	4'184.34	4'398.19	213.85	93.47
						5.11%	2.17%
Depreciación año completo	12.02%	11.88%	10.89%	7.67%	13.46%		
Depreciación año corrido	32.46%	32.15%	33.47%	28.76%	35.34%		

Fuente: Tasa de Cambio promedio SET-FX

Volumen transado promedio de 90 días (cifras en millones de dólares)

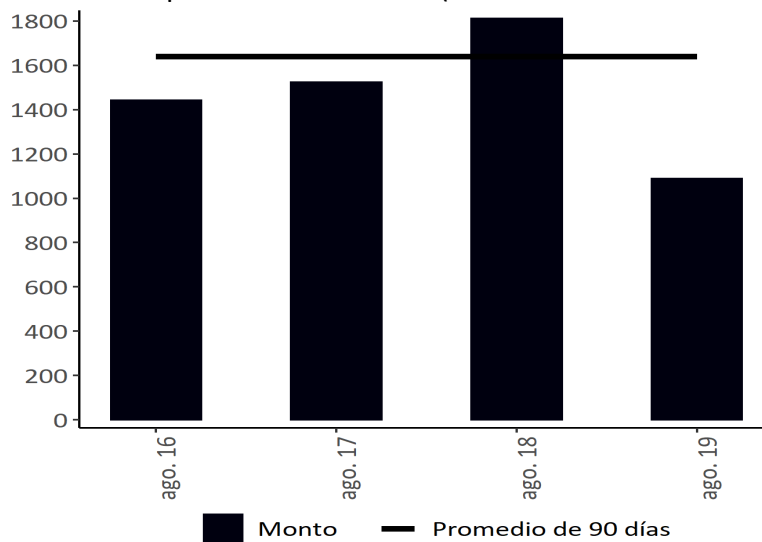

Fuente: Set-FX

Nota: Incluye operaciones entre IMC realizadas en el mercado de contado y aquellas que tienen como origen un derivado. No incluye operaciones FIX ni Next day.

b. Tasas y volúmenes del mercado a futuro

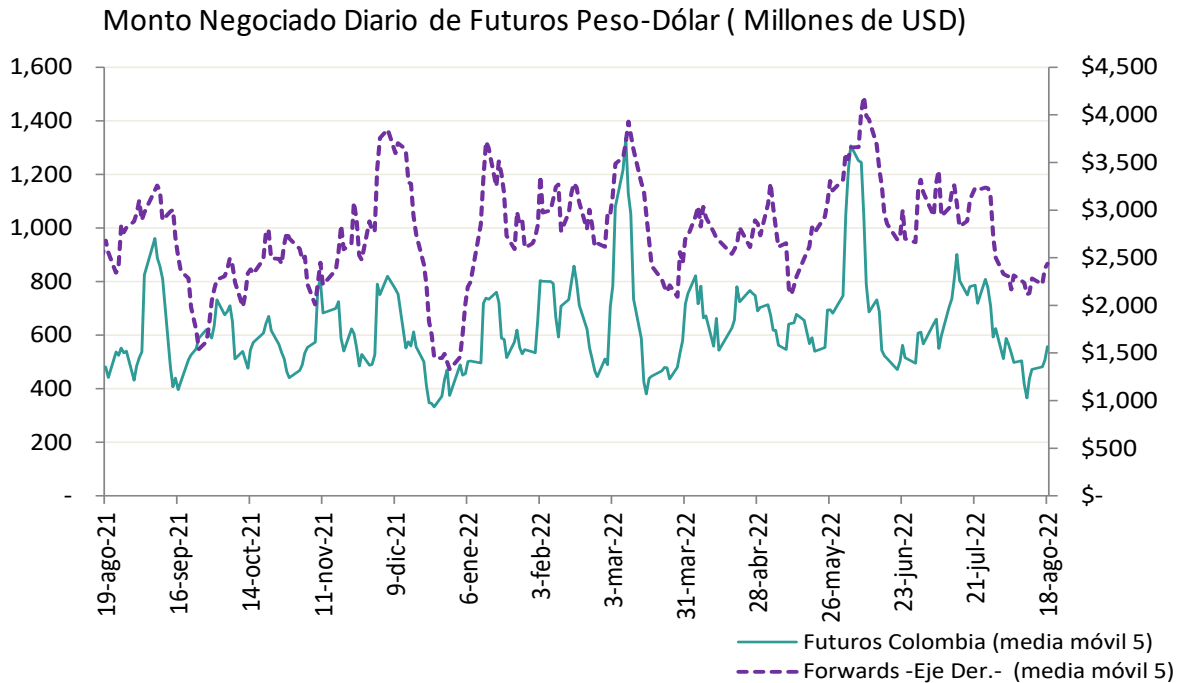

Fuente: Sistemas de negociación y registro de divisas (Forwards), CRCC (Futuros). **Cálculos:** DOAM.

Tasa de interés doméstica equivalente* (promedio móvil 5 días)

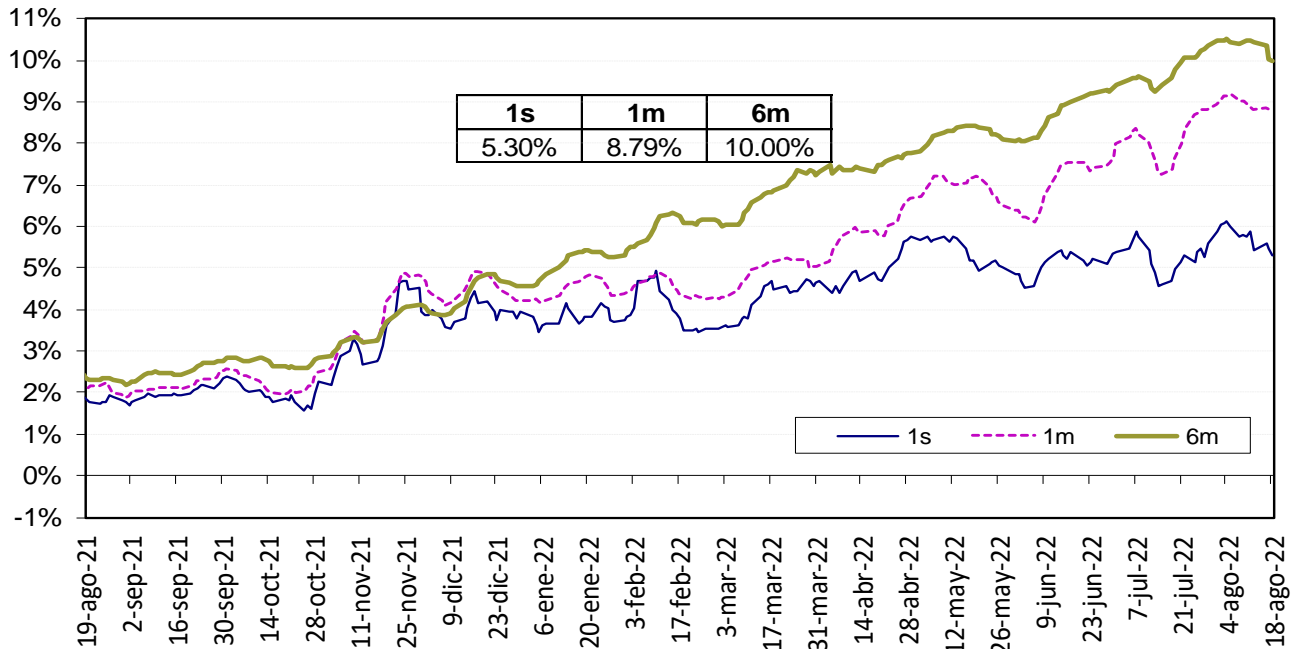

Fuente: Bloomberg y Banco de la República, cálculos DOAM.

* La tasa de interés doméstica equivalente es obtenida de la relación de equilibrio que debe existir entre la misma, la tasa de interés externa y la devaluación implícita en los contratos a futuro de peso dólar para que no existan oportunidades de arbitraje. La fórmula para el cálculo es $(1+i) = (F/S) (1+i^*)$, en donde i es la tasa de interés doméstica, F es el promedio ponderado de los precios en los contratos a futuro para el plazo (forwards), S es el precio del dólar en el mercado de contado, e i^* es la tasa de interés externa al plazo especificado (LIBOR).

Devaluación Implícita (Observada - Teórica*)

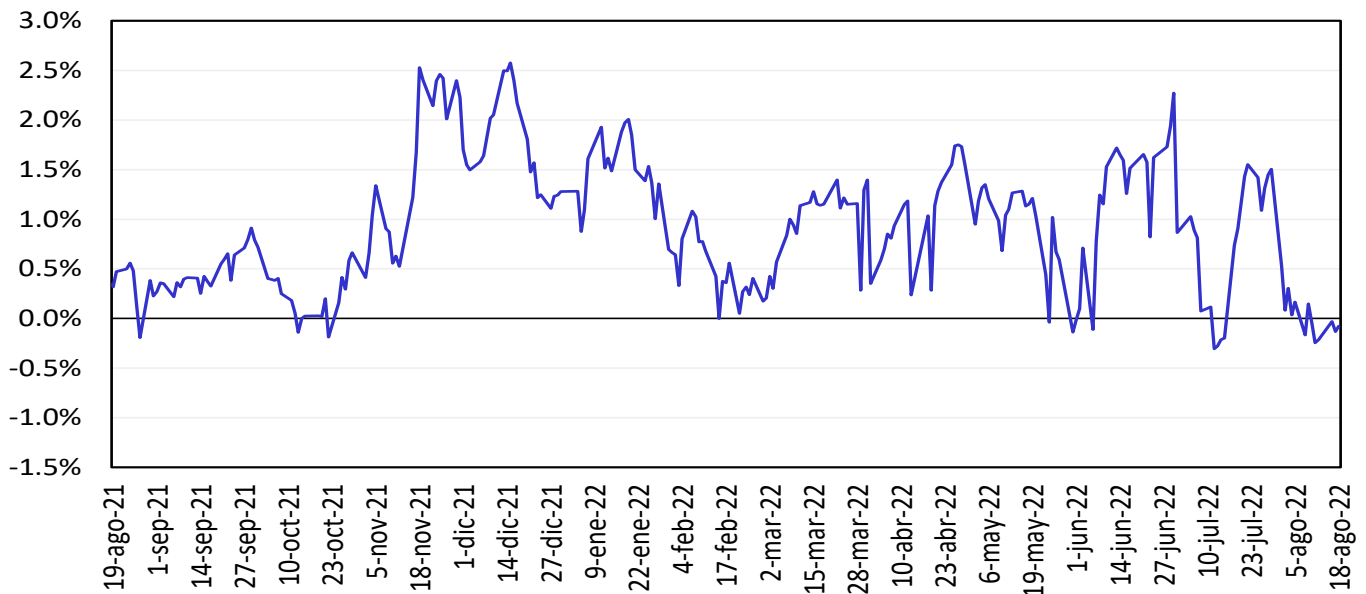

*Devaluación teórica se calcula utilizando la Libor y la tasa del BR.

Fuente: Bloomberg y Banco de la República, cálculos DOAM.

13. Mercado de deuda pública en Colombia

a. Emisiones de deuda pública

TES	Plazo remanente (años)	Fecha de vencimiento	Última subasta		Subasta anterior		Diferencia (pb)
			Tasa (%)	Fecha	Tasa (%)	Fecha	
Corto plazo	0,0	6 sep 22	4,31	30 nov 21	4,28	23 nov 21	3
Corto plazo	0,3	6 dic 22	7,15	1 mar 22	7,10	22 feb 22	5
Corto plazo	0,5	7 mar 23	8,85	31 may 22	9,07	24 may 22	-22
Corto plazo	0,8	6 jun 23	10,98	16 ago 22	11,20	9 ago 22	-22
Pesos	1,9	24 jul 24	6,79	25 mar 15	6,96	11 mar 15	-17
Pesos	3,3	26 nov 25	5,41	14 ago 19	5,30	24 jul 19	11
Pesos	4,0	26 ago 26	6,39	11 oct 17	6,58	9 oct 17	-19
Pesos	5,2	3 nov 27	6,13	9 jun 21	6,54	26 may 21	-40
Pesos	5,7	28 abr 28	5,81	14 ago 19	5,71	24 jul 19	10
Pesos	8,1	18 sep 30	7,25	26 sep 16	7,24	14 sep 16	1
Pesos	8,6	26 mar 31	11,79	10 ago 22	12,71	27 jul 22	-92
Pesos	9,9	30 jun 32	7,47	24 oct 18	7,30	10 oct 18	17
Pesos	12,2	18 oct 34	6,10	25 nov 20	6,26	11 nov 20	-15
Pesos	13,9	9 jul 36	8,72	24 nov 21	8,07	10 nov 21	65
Pesos	19,8	28 may 42	12,10	10 ago 22	12,99	27 jul 22	-89
Pesos	28,2	26 oct 50	11,99	10 ago 22	12,87	27 jul 22	-88
UVR	0,5	23 feb 23	1,62	21 ago 19	1,67	8 ago 19	-5
UVR	2,7	7 may 25	3,07	15 feb 17	3,03	2 ago 17	4
UVR	4,6	17 mar 27	2,90	1 abr 20	1,88	19 feb 20	102
UVR	6,7	18 abr 29	5,53	17 ago 22	5,44	3 ago 22	9
UVR	10,6	25 mar 33	3,35	17 jun 20	3,11	3 jun 20	24
UVR	12,6	4 abr 35	3,62	20 feb 19	3,63	6 feb 19	-1
UVR	14,5	25 feb 37	5,89	17 ago 22	5,73	3 ago 22	15
UVR	26,8	16 jun 49	5,82	17 ago 22	5,75	3 ago 22	7
Verdes	8,6	26 mar 31	11,55	29 jun 22	7,88	27 oct 21	367

Fuente: Departamento de Operaciones y Análisis de Mercados.

b. Curva de rendimientos de la deuda pública.

Curva de rendimientos de TES en pesos

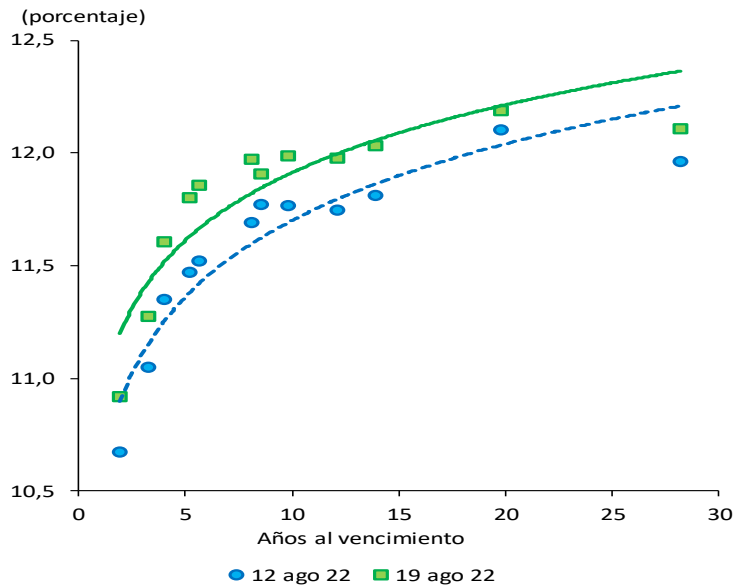

Referencia	Variación semanal (pb)
TES Jul 2024	25
TES Ago 2026	26
TES Abr 2028	34
TES Sep 2030	28
TES Jun 2032	22
TES May 2042	8
TES Oct 2050	15

Fuente: SEN y Master Trader. Cálculos: Departamento de Operaciones y Análisis de Mercados.

Curvas cero cupón TES UVR

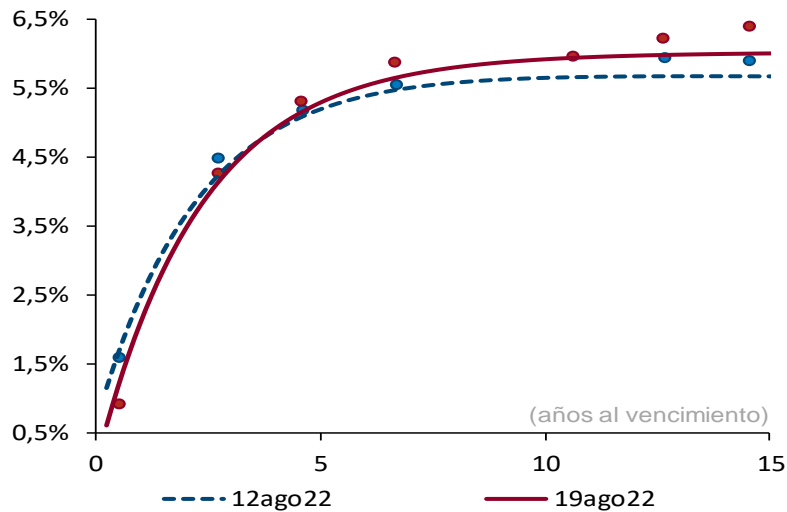

Plazo (años)	2	3	5	10
Cambio (pb)	-20	-7	9	26

Fuente: SEN y Master Trader. Cálculos: Departamento de Operaciones y Análisis de Mercados. Las curvas se calculan mediante la metodología de Nelson & Siegel.

c. Compras netas de deuda pública

Negociación* TES en Pesos (Compras - Ventas)		Corrido del 2022	Desde Anuncio JP Morgan	Movimiento Neto del 12 al 18 de agosto de 2022	Tramo Corto (0-3 años)	Tramo Medio (3-5 años)	Tramo Largo (>5 años)	Movimiento del 12 al 19 de agosto de 2022	Corrido de agosto de 2022
Bancos Comerciales		336	6.917	(393)	294	(46)	(721)	(473)	426
Compañía de Financiamiento Comercial		(18)	(12)	(0)	-	(0)	-	(0)	(0)
Cooperativas		-	-	-	-	-	-	-	-
Corporaciones Financieras		78	(762)	(61)	(7)	4	(36)	(38)	(231)
TOTAL ESTABLECIMIENTOS DE CRÉDITO		396	6.143	(454)	287	(42)	(757)	(511)	195
Fondos de Pensiones y Cesantías		(61)	(38)	3	3	-	-	3	(2)
Propia		2.250	19.952	391	8	60	324	392	(336)
Terceros		-	(70)	-	-	-	-	-	-
Fondos de Pensiones - Prima Media		-	-	-	-	-	-	-	-
Total Fondos de Pensiones y Cesantías		2.189	19.844	393	10	60	324	394	(338)
Sociedades Comisionistas de Bolsa		50	554	0	21	26	(17)	30	25
Propia		206	155	13	(2)	4	11	14	(23)
Terceros		1	0	20	-	-	20	20	(20)
Extranjeros		-	(172)	-	-	-	-	-	-
FIC		-	-	-	-	-	-	-	-
Total Sociedades Comisionistas de Bolsa		256	709	13	19	30	(6)	43	3
Sociedades Fiduciarias		33	(1.361)	(3)	-	-	-	-	18
Propia		15.091	101.005	374	28	(94)	450	384	3.114
Terceros		15.747	96.213	365	15	(99)	448	365	3.144
Extranjeros***		258	1.159	(7)	-	-	(7)	(7)	42
Extranjeros (TES verdes)***		(547)	4	22	5	11	-	16	80
FIC		(293)	4.599	(15)	-	-	(12)	(12)	(110)
Pasivos Pensionales		15.124	99.644	371	28	(94)	450	384	3.132
Total Sociedades Fiduciarias		572	2.270	19	18	-	5	23	76
Propia		19	6	-	-	-	-	-	-
Terceros		-	(14)	-	-	-	-	-	-
Pasivos Pensionales		591	2.275	19	18	-	5	23	76
Total Compañías de Seguros y Capitalización		-	(3)	-	-	-	-	-	-
Propia		-	(23)	-	-	-	-	-	-
Terceros		-	(23)	-	-	-	-	-	-
FIC		-	(23)	-	-	-	-	-	-
Total Sociedades Administradoras de Inversión		-	(26)	-	-	-	-	-	-
TOTAL ENTIDADES FINANCIERAS NO BANCARIAS		18.160	122.446	797	75	(4)	774	844	2.872
Total Entidades Financieras Especiales**		1.256	5.917	30	10	40	(15)	35	162
Total Entidades Públicas****		2.322	26.581	-	-	-	-	-	-
Otros*****		198	(10.575)	8	3	6	4	13	22
Extranjeros		-	0	-	-	-	-	-	-
TOTAL MOVIMIENTO NETO		22.332	150.512	381	375	-	6	381	3.250

Negociación* TES UVR (Compras - Ventas)		Corrido del 2022	Desde Anuncio JP Morgan	Movimiento Neto del 12 al 18 de agosto de 2022	Tramo Corto (0-3 años)	Tramo Medio (3-5 años)	Tramo Largo (>5 años)	Movimiento del 12 al 19 de agosto de 2022	Corrido de agosto de 2022
Bancos Comerciales		(719)	8.643	146	(64)	(10)	264	191	(151)
Compañía de Financiamiento Comercial		(0)	2	-	-	-	-	-	-
Cooperativas		-	-	-	-	-	-	-	-
Corporaciones Financieras		(489)	(749)	30	(112)	-	37	(75)	(50)
TOTAL ESTABLECIMIENTOS DE CRÉDITO		(1.208)	7.896	176	(176)	(10)	302	116	(202)
Fondos de Pensiones y Cesantías		(3)	109	-	-	-	-	-	-
Propia		392	27.892	178	20	9	108	137	504
Terceros		-	(21)	-	-	-	-	-	-
Fondos de Pensiones - Prima Media		-	-	-	-	-	-	-	-
Total Fondos de Pensiones y Cesantías		389	27.980	178	20	9	108	137	504
Sociedades Comisionistas de Bolsa		(252)	(282)	27	0	(11)	38	27	27
Propia		(112)	(214)	5	(0)	-	5	5	(1)
Terceros		(0)	(38)	-	-	-	-	-	-
Extranjeros		-	(63)	-	-	-	-	-	-
FIC		(364)	(496)	31	0	(11)	43	31	26
Total Sociedades Comisionistas de Bolsa		(70)	(64)	3	0	5	6	11	17
Sociedades Fiduciarias		1.386	20.016	(45)	(9)	7	(1)	(3)	(195)
Propia		2.845	6.253	3	-	-	3	3	31
Terceros		(913)	582	(37)	(34)	-	-	(34)	(23)
Extranjeros***		366	3.552	(25)	(16)	-	(16)	(32)	(209)
FIC		1.316	19.952	(42)	(9)	12	5	8	(178)
Pasivos Pensionales		2.145	6.919	(19)	(8)	-	42	34	187
Total Sociedades Fiduciarias		21	19	-	-	-	-	-	-
Propia		2.165	6.938	(19)	(8)	-	42	34	187
Terceros		-	(0)	-	-	-	-	-	-
Extranjeros***		-	(14)	-	-	-	-	-	-
FIC		-	(14)	-	-	-	-	-	-
Total Sociedades Administradoras de Inversión		-	(14)	-	-	-	-	-	-
TOTAL ENTIDADES FINANCIERAS NO BANCARIAS		3.506	54.361	149	3	10	199	211	540
Total Entidades Financieras Especiales**		(141)	376	(31)	(31)	-	-	(31)	(69)
Total Entidades Públicas****		3.283	7.788	203	203	-	-	203	1.087
Otros*****		611	499	2	2	-	3	5	0
Extranjeros		-	(0)	-	-	-	-	-	-
TOTAL MOVIMIENTO NETO		6.051	70.920	498	-	-	503	503	1.357

Cifras en Miles de Millones de Pesos. Fuente: banrep. Información actualizada al 19 de agosto de 2022

*Corresponde a los flujos nominales por operaciones compra-venta contra pago (420 y 422) y transferencias (423). Además, se incluyen las emisiones, vencimientos y redenciones anticipadas.

**Las entidades financieras especiales son Fogafin, Bancoldex, ICETEX, Fogacoop, las Cajas Promotoras de Vivienda de la Nación, la FDN, entre otras.

*** Los recursos de extranjeros son mayoritariamente administrados por BNP Paribas, Cititrust, Corpbanca Trust y Fiduciaria Bogotá.

**** Dentro de las Entidades Públicas se registran los movimientos del Banco de la República.

***** Dentro de Otros se registran los movimientos de la Bolsa de Valores de Colombia, DECEVAL, la Cámara de Riesgo Central de Contraparte y Personas Jurídicas.

d. Inversionistas extranjeros en el mercado de deuda pública

Compras Netas de TES por parte de Inversionistas Extranjeros

Denominación	Corrido de 2022	Desde Anuncio JP Morgan	Entre el 12 y el 18 de agosto	Entre el 12 y el 19 de agosto	Corrido de agosto	Saldo Compras Netas al 19 de agosto del 2022	% Saldo Disponible TES Pesos o UVR	% Saldo Total TES
Spot								
Pesos	\$ 16.005	\$ 97.373	\$ 378	\$ 378	\$ 3.166	\$ 109.787	37,9%	25,1%
UVR	\$ 2.845	\$ 6.215	\$ 3	\$ 3	\$ 31	\$ 8.232	5,6%	1,9%
Forward*								
Pesos	\$ 1.434	\$ 243	\$ (269)	\$ (269)	\$ 129	\$ 5.206	1,8%	1,2%
UVR	\$ (2.744)	\$ 433	\$ (2)	\$ (2)	\$ (524)	\$ 570	0,4%	0,1%

Cifras en miles de millones de pesos. * Información disponible hasta el 18 de agosto de 2022

Saldo de TES Pesos del Offshore en los Mercados Spot y Forward Como Porcentaje del Saldo Disponible

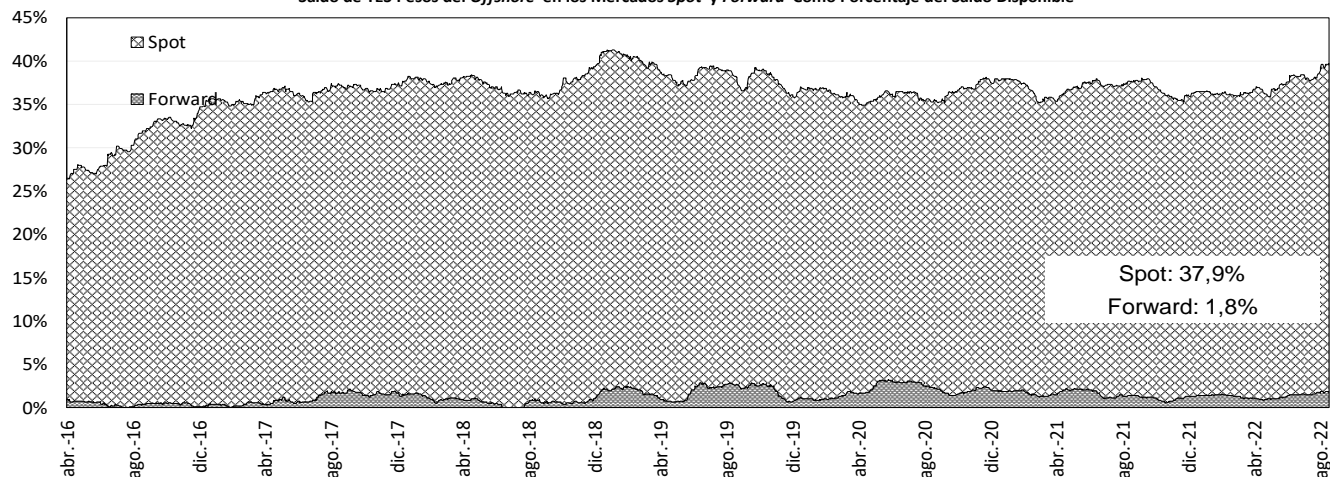

Saldo del Offshore en TES Pesos y TES UVR Como Porcentaje del Saldo Total (Mercado de Contado)

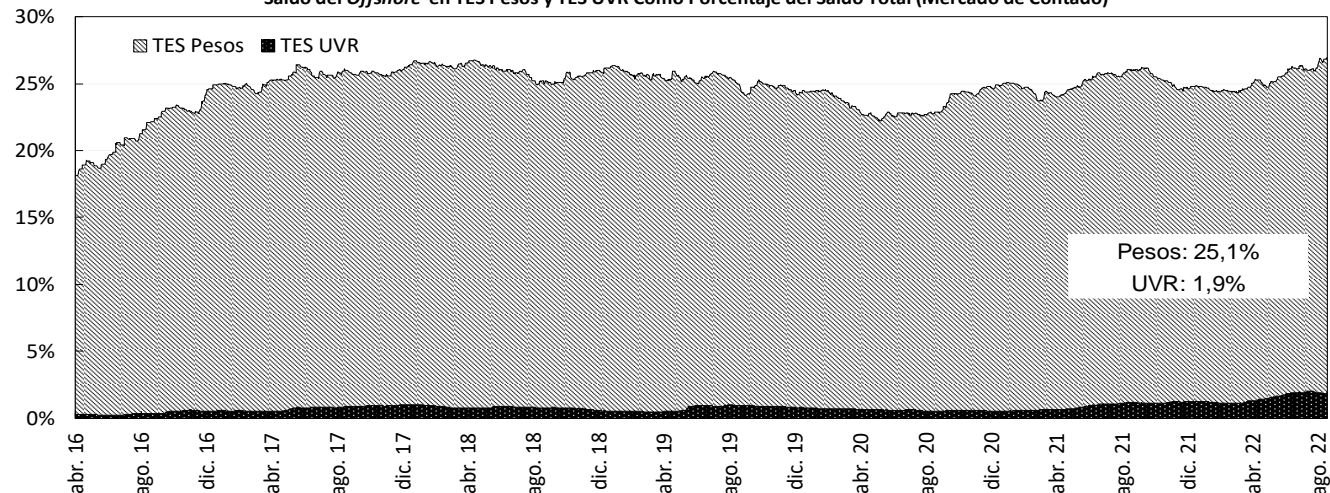

Fuente: Banco de la República

e. Bonos de deuda pública denominados en dólares

BONOS EN DOLARES	mar-23	feb-24	may-24	ene-26	abr-27	mar-29	ene-30	abr-31	abr-32	sep-37	ene-41	feb-42	feb-44	jun-45	may-49	may-51	feb-61
Spread Actual	187	215	218	285	306	347	354	358	367	440	453	409	459	441	447	406	374
Spread Semana Anterior	152	193	183	266	279	318	323	323	334	434	437	379	436	415	423	373	338
Diferencia Semana Anterior	35	22	35	19	27	29	31	35	33	6	16	30	23	26	24	33	36
Precio Actual	98.70	98.03	104.44	95.18	90.78	89.28	79.22	77.42	76.04	97.85	82.95	65.60	75.85	70.42	71.30	61.99	58.90
Precio Semana Anterior	98.87	98.28	105.07	96.00	92.26	91.47	81.54	80.21	78.85	99.44	85.22	68.77	78.80	73.63	74.45	65.79	63.14
Diferencia Semana Anterior	-17	-25	-63	-82	-148	-219	-232	-279	-281	-159	-227	-317	-295	-321	-315	-380	-424
Rendimiento Actual	5.0	5.4	5.4	6.1	6.2	6.5	6.6	6.6	6.7	7.6	7.9	7.5	8.0	7.8	7.8	7.3	7.0
Rendimiento Semana Anterior	4.6	5.2	5.1	5.8	5.8	6.1	6.1	6.1	6.2	7.4	7.6	7.1	7.7	7.4	7.4	6.9	6.5
Diferencia Semana Anterior	3.80	2.00	3.40	2.80	3.90	4.40	4.50	4.90	4.70	1.80	2.70	4.00	3.40	3.80	3.50	4.40	4.70

Las diferencias semanales y el Spread en p.b.

Fuente: Minhacienda.

Información actualizada al 19 de agosto de 2022

14. Mercado de renta variable en Colombia

	agosto 19	Variación			
		1 semana	1 mes	Año Corrido	Año Completo
MSCI COLCAP	1'307.78	-1.73%	0.37%	-7.31%	-1.65%
Monto Promedio Diario Semanal	80.48 *	84.7%	78.79%	163.4%	-40.3%

A partir del 28 de mayo de 2021 se toma la información del MSCI COLCAP, antes de esto corresponde al índice

* Miles de millones de pesos

MSCI Colcap y volumen diario transado en las acciones que lo componen

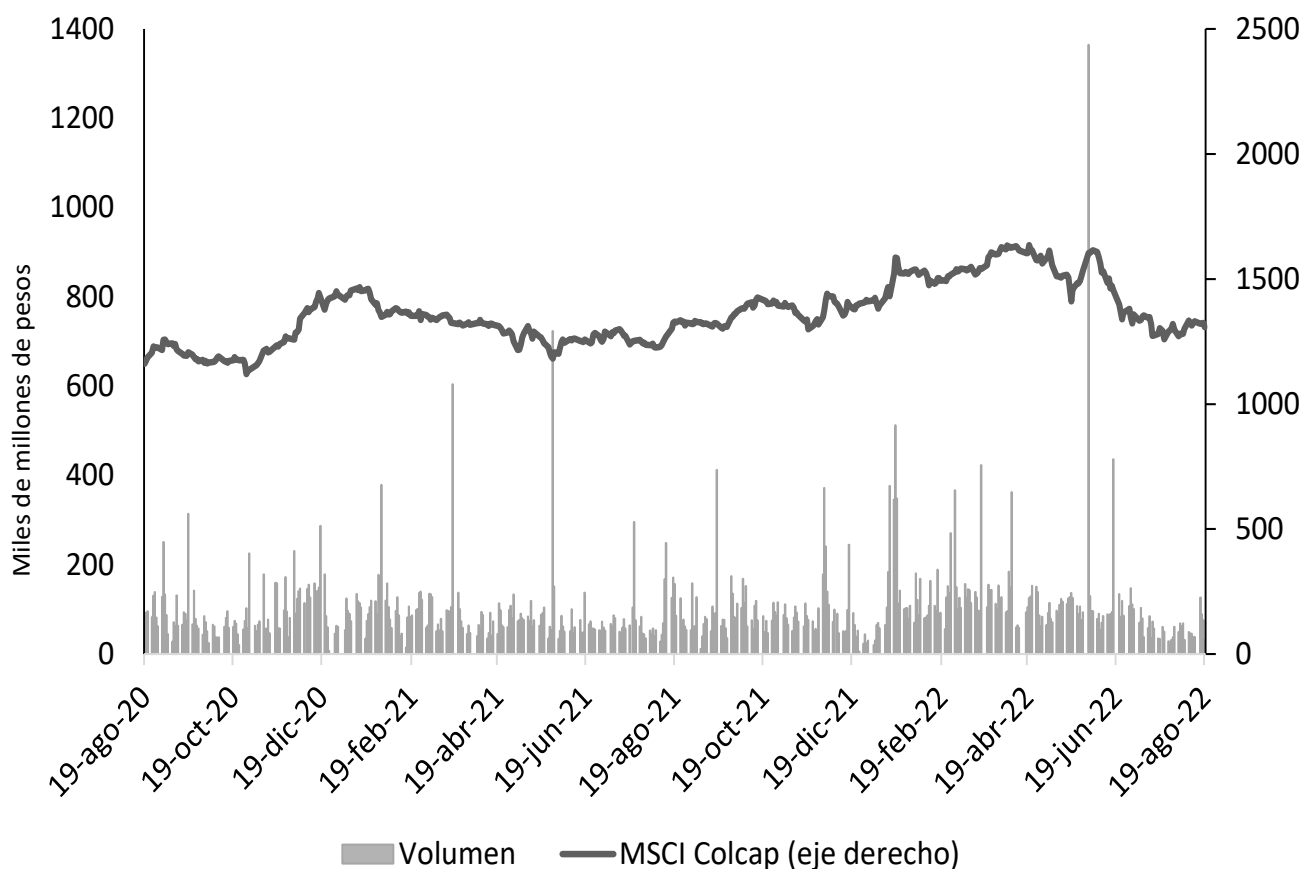

Fuente: Bloomberg.

A partir del 28 de mayo de 2021 se toma la información de MSCI COLCAP, antes de esto corresponde al índice COLCAP.

15. Fondos de pensiones

a. Inversiones de los Fondos de Pensiones Obligatorias

Evolución del portafolio de los fondos de pensiones obligatorias (% del fondo)

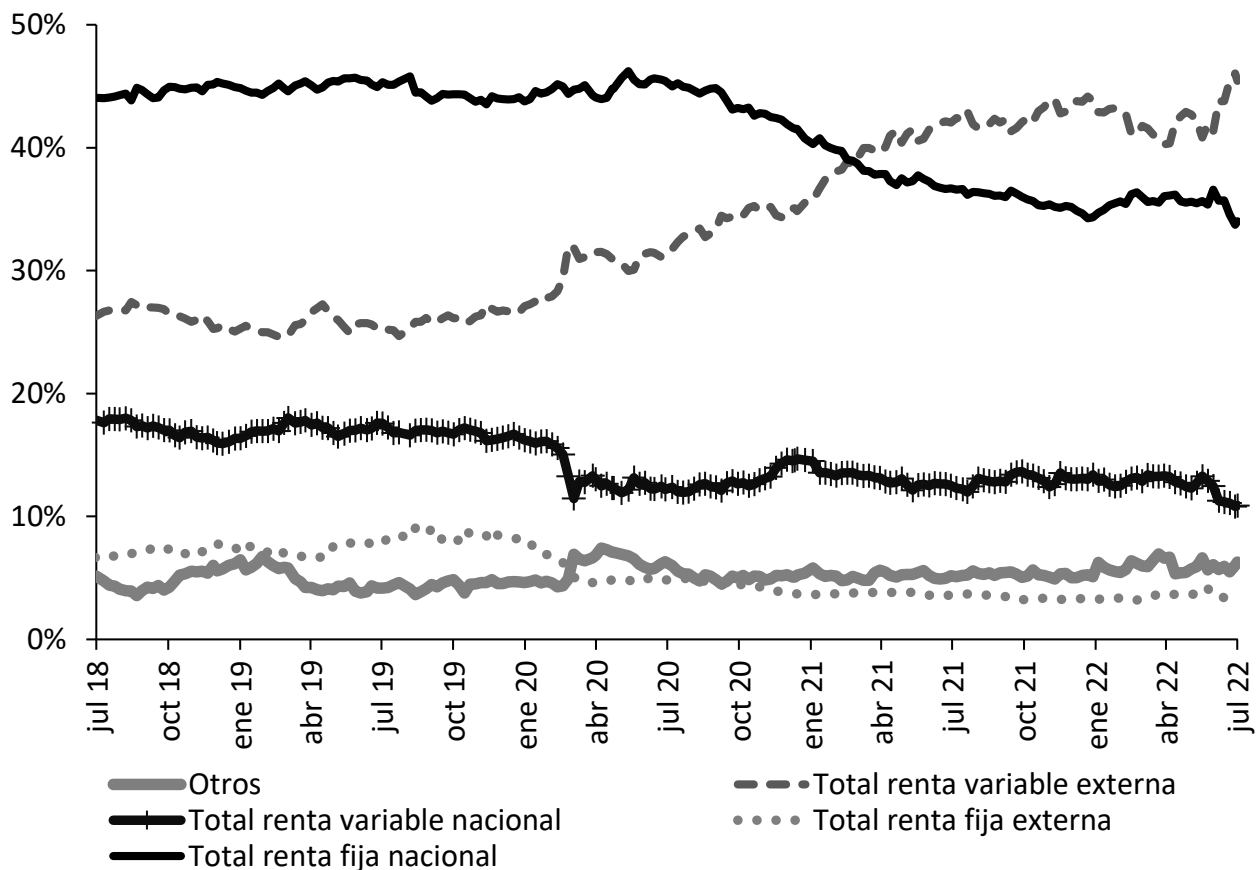

Fuente: Superintendencia Financiera de Colombia. Datos al 18 de julio de 2022.

Evolución de las inversiones de los fondos de pensiones obligatorias en renta variable local (\$ b)

	15 jul 22			18 jul 22		
	Renta variable local	Total portafolio	% del portafolio	Renta variable local	Total portafolio	% del portafolio
Conservador	1,73	29,52	5,86%	1,74	29,65	5,87%
Mayor riesgo	7,44	51,51	14,44%	7,61	51,63	14,74%
Moderado	24,53	212,32	11,55%	24,59	211,95	11,60%
Retiro programado	1,95	36,36	5,37%	1,96	36,51	5,38%
Total	35,65	329,72	10,81%	35,90	329,75	10,89%

Fuente: Formato 351-Superintendencia Financiera de Colombia. Datos Preliminares sujetos a retransmisión.

ANEXOS

Agregados monetarios y crediticios

Agregados monetarios sectorizados

Miles de millones de pesos y porcentajes

Concepto	Abril		Variaciones			
	2021	2022	Mensual		Anual	
			ABS	%	ABS	%
M3 Privado	559,246	631,530	8,098	1.3	72,284	12.9
Efectivo	91,312	103,368	-194	-0.2	12,056	13.2
No financiero*	91,312	103,368	-194	-0.2	12,056	13.2
Depósitos	467,934	528,162	8,291	1.6	60,228	12.9
Cuentas Corrientes	57,953	65,213	-850	-1.3	7,260	12.5
No financiero*	53,732	60,034	292	0.5	6,302	11.7
Sociedades financieras	2,814	3,580	-1,810	-33.6	766	27.2
No residentes	1,407	1,599	668	71.7	192	13.6
CDT	149,518	165,783	5,405	3.4	16,265	10.9
No financiero*	117,509	124,960	3,738	3.1	7,451	6.3
Sociedades financieras	32,010	40,728	1,669	4.3	8,718	27.2
No residentes	0	95	-1	-1.4	95	2,188,011.7
Ahorro	222,572	253,554	1,903	0.8	30,982	13.9
No financiero*	189,628	220,861	4,348	2.0	31,233	16.5
Sociedades financieras	32,789	32,544	-2,497	-7.1	-246	-0.7
No residentes	154	150	52	52.6	-4	-2.6
Otros	37,891	43,612	1,833	4.4	5,721	15.1
M3 Público	63,950	71,136	-487	-0.7	7,186	11.2
Depósitos	63,950	71,136	-487	-0.7	7,186	11.2
Cuentas Corrientes	10,580	11,813	95	0.8	1,233	11.7
Gobierno Central	2,175	1,947	-15	-0.8	-228	-10.5
Gobiernos Locales	7,695	9,171	71	0.8	1,475	19.2
Empresas Públicas No Financieras	710	696	39	5.9	-14	-2.0
CDT	5,726	7,405	1,653	28.7	1,679	29.3
Gobierno Central	2,957	4,083	1,317	47.6	1,125	38.1
Gobiernos Locales	1,759	2,063	303	17.2	304	17.3
Empresas Públicas No Financieras	1,009	1,259	33	2.7	250	24.8
Ahorro	35,816	40,497	-2,224	-5.2	4,681	13.1
Gobierno Central	5,325	5,790	368	6.8	465	8.7
Gobiernos Locales	25,277	27,993	-982	-3.4	2,716	10.7
Empresas Públicas No Financieras	5,214	6,714	-1,610	-19.3	1,500	28.8
Fiduciarios	8,235	8,067	120	1.5	-168	-2.0
Gobierno Central	8,162	7,811	14	0.2	-351	-4.3
Gobiernos Locales	73	256	106	71.2	183	252.3
Empresas Públicas No Financieras	0	0	0	0.0	0	0.0
Otros	3,593	3,354	-132	-3.8	-239	-6.7
M3 Total	623,196	702,666	7,611	1.1	79,470	12.8
M1 Total	159,845	180,394	-949	-0.5	20,549	12.9
M2 Total	573,477	647,633	5,789	0.9	74,156	12.9

*Incluye hogares, empresas no financieras.

A partir de las estadísticas con corte a jun/2020 se excluyeron los CDT y los bonos del Banco de la República, y se reprocesó la serie desde mar/2020 hasta la fecha.

Fuentes: Banco de la República, cálculos con información de los balances de los establecimientos de crédito y del formato 338 de la Superintendencia Financiera.

Cartera Sectorizada

Miles de millones de pesos y porcentajes

Concepto	Abril		Variaciones			
	2021	2022	Mensual		Anual	
			ABS	%	ABS	%
Cartera bruta	513,315	587,085	9,870	1.7	73,770	14.4
Pública	20,029	22,533	85	0.4	2,504	12.5
Gobierno Central	358	301	-6	-2.0	-56	-15.7
Gobiernos Locales	11,851	14,574	160	1.1	2,724	23.0
Empresas Públicas No Financieras	7,821	7,657	-68	-0.9	-164	-2.1
Privada	493,286	564,552	9,785	1.8	71,266	14.4
No financiero*	489,501	558,775	9,628	1.8	69,275	14.2
Sociedades financieras	1,941	3,102	138	4.7	1,161	59.8
No residentes	1,844	2,675	19	0.7	831	45.1

Cartera pública y privada, incluye Leasing Financiero

*Incluye hogares y empresas no financieras.

Fuentes: Banco de la República, cálculos con información de los balances de los establecimientos de crédito y del formato 338 de la Superintendencia Financiera/.

Posición de encaje del sistema financiero

Miles de millones de pesos

Período de encaje requerido	15-jun al 28-jun de 2022	29-jun al 12-jul de 2022
Período de encaje disponible	06-jul al 19-jul de 2022	20-jul al 02-ago de 2022
I. Encaje requerido	34,572.5	35,224.2
II. Encaje disponible	36,125.0	36,143.7
III. Posición de encaje	1,552.5	919.5

Datos provisionales sujetos a revisión.

Fuente: Cálculos de la Subgerencia de Política Monetaria e Información Económica del Banco de la República con base en el formato 443 de la Superintendencia Financiera de Colombia

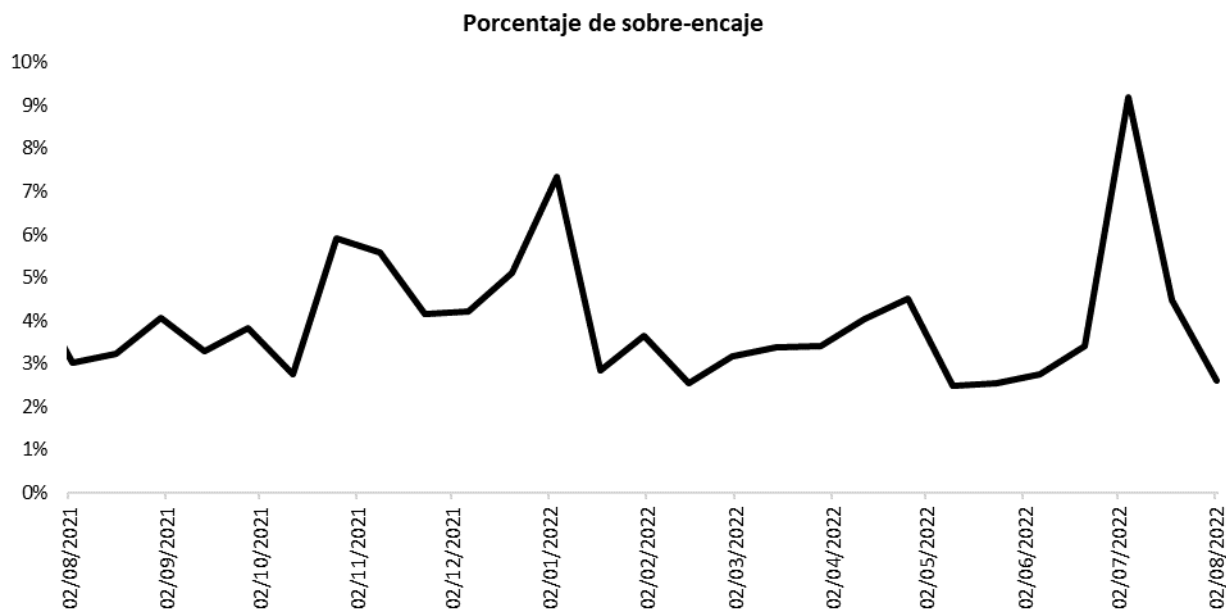

Fuente: Cálculos de la Subgerencia de Política Monetaria e Información Económica del Banco de la República con base en el formato 443 de la Superintendencia Financiera de Colombia.

Cartera

Evolución del saldo de la cartera bruta de los establecimientos de crédito

Semana	Fecha 2022	Cartera M/L MM\$			Cartera M/E en pesos MM\$			Cartera Total 1/ MM\$			Cartera M/E en US\$1/ (Millones)		
		2021	2022	Var. % Anual	2021	2022	Var. % Anual	2021	2022	Var. % Anual	2021	2022	Var. % Anual
1	ene-07	489,638.6	538,487.0	10.0	14,853.8	19,727.9	32.8	504,492.3	558,214.8	10.6	4,270.6	4,879.0	14.2
2	ene-14	489,009.7	539,179.9	10.3	14,853.3	19,457.3	31.0	503,863.0	558,637.2	10.9	4,284.4	4,872.1	13.7
3	ene-21	489,470.1	540,345.1	10.4	15,212.1	19,324.0	27.0	504,682.2	559,669.0	10.9	4,315.2	4,874.5	13.0
4	ene-28	490,276.6	542,658.7	10.7	15,573.0	18,818.1	20.8	505,849.6	561,476.7	11.0	4,375.1	4,725.1	8.0
5	feb-04	489,672.3	543,977.0	11.1	15,608.5	18,602.7	19.2	505,280.7	562,579.7	11.3	4,405.1	4,694.5	6.6
6	feb-11	492,033.3	548,078.0	11.4	15,522.7	18,313.1	18.0	507,556.0	566,391.1	11.6	4,415.3	4,674.7	5.9
7	feb-18	493,415.2	550,714.9	11.6	15,801.4	18,265.6	15.6	509,216.6	568,980.5	11.7	4,444.3	4,651.0	4.6
8	feb-25	493,961.8	553,467.6	12.0	16,095.9	18,060.5	12.2	510,057.7	571,528.2	12.1	4,441.0	4,618.3	4.0
9	mar-04	493,395.4	554,331.5	12.4	15,926.2	17,356.8	9.0	509,321.7	571,688.3	12.2	4,375.1	4,560.3	4.2
10	mar-11	493,855.4	556,778.0	12.7	15,689.9	17,024.4	8.5	509,545.3	573,802.4	12.6	4,388.4	4,447.8	1.4
11	mar-18	495,098.6	559,169.5	12.9	15,621.5	16,626.3	6.4	510,720.1	575,795.9	12.7	4,396.3	4,351.7	-1.0
12	mar-25	496,208.2	560,980.9	13.1	16,180.2	16,360.7	1.1	512,388.3	577,341.6	12.7	4,414.3	4,321.7	-2.1
13	abr-01	496,049.1	563,980.3	13.7	16,358.3	16,111.8	-1.5	512,407.4	580,092.1	13.2	4,446.9	4,268.3	-4.0
14	abr-08	495,797.4	565,163.8	14.0	16,192.8	16,117.3	-0.5	511,990.2	581,281.1	13.5	4,436.1	4,266.8	-3.8
15	abr-15	496,531.9	566,194.4	14.0	16,024.3	15,832.2	-1.2	512,556.2	582,026.6	13.6	4,456.7	4,236.2	-4.9
16	abr-22	497,951.8	569,334.4	14.3	16,403.8	16,274.6	-0.8	514,355.6	585,609.1	13.9	4,506.5	4,261.4	-5.4
17	abr-29	498,832.4	573,329.0	14.9	16,889.8	16,560.6	-1.9	515,722.2	589,889.6	14.4	4,515.8	4,175.4	-7.5
18	may-06	498,933.2	574,360.9	15.1	17,188.8	17,077.9	-0.6	516,122.0	591,438.8	14.6	4,565.0	4,212.7	-7.7
19	may-13	500,246.9	575,534.9	15.1	17,022.6	17,652.5	3.7	517,269.5	593,187.3	14.7	4,622.1	4,294.5	-7.1
20	may-20	501,092.0	578,173.5	15.4	17,352.4	17,210.8	-0.8	518,444.5	595,384.4	14.8	4,641.9	4,313.7	-7.1
21	may-27	502,392.6	582,232.4	15.9	17,533.5	16,909.8	-3.6	519,926.1	599,142.2	15.2	4,719.3	4,322.2	-8.4
22	jun-03	502,286.1	583,483.3	16.2	16,898.6	15,585.3	-7.8	519,184.7	599,068.6	15.4	4,682.1	4,132.3	-11.7
23	jun-10	503,326.2	585,957.0	16.4	16,680.4	16,218.0	-2.8	520,006.6	602,175.1	15.8	4,600.2	4,145.2	-9.9
24	jun-17	504,479.1	589,200.9	16.8	17,544.1	16,475.5	-6.1	522,023.2	605,676.5	16.0	4,673.7	4,219.0	-9.7
25	jun-24	505,780.2	590,875.6	16.8	17,513.4	17,348.6	-0.9	523,293.6	608,224.2	16.2	4,684.0	4,200.8	-10.3
26	jul-01	506,969.4	592,401.8	16.9	17,738.3	17,586.4	-0.9	524,707.7	609,988.2	16.3	4,696.2	4,188.5	-10.8
27	jul-08	507,279.8	591,922.9	16.7	18,157.9	18,364.5	1.1	525,437.7	610,287.4	16.1	4,741.6	4,184.9	-11.7
28	jul-15	508,019.2	593,756.3	16.9	18,206.5	18,614.1	2.2	526,225.7	612,370.4	16.4	4,780.5	4,234.7	-11.4
29	jul-22	508,686.2	595,600.4	17.1	18,758.7	18,816.8	0.3	527,444.9	614,417.1	16.5	4,841.6	4,253.5	-12.1
30	jul-29	509,684.8	598,001.2	17.3	19,127.8	18,437.2	-3.6	528,812.7	616,438.4	16.6	4,945.3	4,287.4	-13.3
31	ago-05	509,668.0	598,508.0	17.4	19,757.4	18,623.7	-5.7	529,425.3	617,131.7	16.6	5,002.7	4,293.9	-14.2
32	ago-12	510,479.8	599,311.6	17.4	19,455.7	18,233.3	-6.3	529,935.5	617,545.0	16.5	5,079.5	4,356.3	-14.2
33	ago-19	511,516.6			19,774.8			531,291.4			5,103.2		
34	ago-26	513,237.4			19,654.7			532,892.1			5,126.2		
35	sep-02	514,486.6			19,428.0			533,914.6			5,126.1		
36	sep-09	515,000.2			19,639.2			534,639.4			5,118.6		
37	sep-16	517,276.9			19,701.6			536,978.5			5,146.5		
38	sep-23	518,423.0			19,746.3			538,169.4			5,135.8		
39	sep-30	520,748.2			19,484.5			540,232.7			5,152.8		
40	oct-07	521,324.2			19,207.0			540,531.2			5,100.4		
41	oct-14	522,854.7			18,978.0			541,832.7			5,030.6		
42	oct-21	524,344.5			19,028.0			543,372.5			5,033.4		
43	oct-28	527,587.6			18,635.0			546,222.6			4,924.1		
44	nov-04	527,661.7			19,177.7			546,839.4			4,940.5		
45	nov-11	529,692.2			19,237.8			548,929.9			4,947.3		
46	nov-18	531,771.6			19,395.0			551,166.6			4,943.3		
47	nov-25	532,790.5			20,023.8			552,814.3			4,995.8		
48	dic-02	535,122.1			19,812.3			554,934.4			5,017.9		
49	dic-09	536,307.5			19,184.6			555,492.2			4,934.7		
50	dic-16	538,357.7			19,726.9			558,084.6			4,931.9		
51	dic-23	540,411.1			19,495.6			559,906.8			4,881.0		
52	dic-30	540,089.6			19,338.8			559,428.4			4,857.6		

¹ Corresponde a Cartera Ajustada. No incluye la cartera de las entidades financieras especiales (EFE).

Fuente: Formato 281 de la Superintendencia Financiera.

Desembolsos y tasas de interés cartera de consumo y tarjeta de crédito 1/

Moneda Legal

Semana	Fecha 2022	Consumo ²				Tarjetas de Crédito ³			
		Desembolsos MM\$		Tasa de interés % ⁴		Desembolsos MM\$		Tasa de interés % ⁴	
		2021	2022	2021	2022	2021	2022	2021	2022
1	ene-07	936	1,419	15.00	16.87	487	672	23.97	24.57
2	ene-14	882	1,437	15.47	17.27	434	680	23.90	24.35
3	ene-21	1,412	2,179	14.75	16.96	499	738	23.78	24.34
4	ene-28	2,056	2,462	14.17	16.26	517	741	23.67	24.28
5	feb-04	1,430	2,383	14.66	16.46	539	741	24.07	24.69
6	feb-11	1,661	2,264	14.38	16.79	525	731	24.09	25.07
7	feb-18	1,820	2,630	14.14	16.82	527	723	24.13	25.18
8	feb-25	2,841	2,985	13.26	16.28	577	741	24.13	25.05
9	mar-04	1,765	2,817	13.84	16.48	583	752	24.12	25.27
10	mar-11	1,867	2,298	13.92	17.11	547	888	24.17	25.26
11	mar-18	1,910	2,377	13.62	16.92	559	870	24.22	25.40
12	mar-25	2,061	2,052	13.55	17.17	531	715	24.26	25.63
13	abr-01	1,785	2,808	13.38	16.71	455	775	24.16	25.40
14	abr-08	1,594	2,063	14.05	18.48	537	795	24.00	26.45
15	abr-15	1,923	1,473	13.82	19.03	495	662	23.77	26.62
16	abr-22	1,945	2,289	13.49	18.54	509	830	23.85	26.49
17	abr-29	2,553	2,934	13.08	17.77	500	803	23.71	26.24
18	may-06	1,289	2,046	13.69	19.58	485	824	23.90	27.02
19	may-13	1,561	2,263	13.88	19.11	560	826	23.83	27.28
20	may-20	1,413	2,344	13.88	19.15	591	795	24.03	27.30
21	may-27	2,072	2,574	13.44	18.70	622	810	23.85	27.28
22	jun-03	1,926	2,003	13.79	19.12	628	757	23.88	27.74
23	jun-10	1,370	2,049	14.26	19.93	609	772	24.00	28.15
24	jun-17	1,496	2,120	14.18	20.36	661	969	23.93	27.97
25	jun-24	1,983	1,741	13.70	19.92	709	998	23.81	28.18
26	jul-01	2,417	2,149	13.78	19.79	735	837	23.75	28.33
27	jul-08	1,326	1,442	14.71	21.97	674	818	23.93	29.45
28	jul-15	1,951	2,038	14.54	22.17	718	858	23.84	29.34
29	jul-22	1,661	1,805	14.35	22.45	663	793	23.88	29.41
30	jul-29	2,720	2,553	13.83	21.26	693	787	23.41	28.95
31	ago-05	1,685	1,976	14.70	22.85	676	859	23.74	29.94
32	ago-12	1,766	1,993	14.58	23.27	651	837	23.77	29.94
33	ago-19	1,681		14.63		630		23.88	
34	ago-26	2,505		13.84		666		23.61	
35	sep-02	2,523		14.02		691		23.51	
36	sep-09	1,991		15.02		644		23.71	
37	sep-16	2,207		14.84		677		23.44	
38	sep-23	2,300		14.32		674		23.49	
39	sep-30	2,844		13.85		701		23.33	
40	oct-07	2,184		14.98		721		23.62	
41	oct-14	2,457		14.68		692		23.63	
42	oct-21	2,022		14.57		664		23.61	
43	oct-28	2,996		13.71		911		23.42	
44	nov-04	1,772		14.67		642		23.76	
45	nov-11	2,528		14.95		714		23.84	
46	nov-18	2,084		15.21		809		23.83	
47	nov-25	2,722		14.64		865		23.95	
48	dic-02	2,759		14.64		944		23.83	
49	dic-09	1,645		15.72		821		24.80	
50	dic-16	2,305		15.50		804		24.67	
51	dic-23	2,299		15.07		950		24.60	
52	dic-30	1,936		15.23		683		24.51	

1/ Incluye leasing financiero.

2/ Incluye créditos en pesos y en UVR.

3/ Promedio ponderado por monto. No incluye avances ni compras a 1 mes.

4/ Corresponde al promedio ponderado por monto de la tasa de los desembolsos en pesos y en UVR. Antes de realizar el promedio ponderado, a la tasa de interés de los créditos en UVR se les sumó la variación anual de la UVR de la respectiva semana.

Fuente: Formato 088 de la Superintendencia Financiera.

Nota: a partir del 01 de jul/2022 la información de tasas activas proviene del formato 414 de la Superintendencia Financiera de Colombia. Las tasas obtenidas con la nueva fuente no son estrictamente comparables con las anteriores obtenidas a partir del formato 88.

Desembolsos y tasas de interés cartera de microcrédito y de vivienda 1/
Moneda Legal

Semana	Fecha 2022	Microcrédito				Hipotecaria ²							
		Desembolsos MM\$		Tasa de interés % ³		Construcción		Adquisición					
		2021	2022	2021	2022	Desembolsos MM\$ 2021	Desembolsos MM\$ 2022	Tasa de interés % ⁴ 2021	Tasa de interés % ⁴ 2022				
1	ene-07	62	64	38.12	39.24	22	24	7.04	8.68	170	163	9.40	9.37
2	ene-14	84	103	38.67	39.27	25	25	6.94	7.54	141	139	9.27	9.46
3	ene-21	123	155	39.06	38.71	43	35	7.26	8.53	206	223	9.40	9.42
4	ene-28	160	167	37.47	37.70	49	65	7.87	7.94	461	283	9.45	9.53
5	feb-04	113	145	38.50	37.79	86	54	6.78	9.06	211	280	9.32	9.56
6	feb-11	122	161	39.40	38.33	32	49	6.57	9.15	388	353	9.41	9.75
7	feb-18	134	171	38.98	37.67	42	52	7.11	8.83	491	418	9.37	9.73
8	feb-25	175	177	37.66	37.46	40	69	8.14	8.70	631	442	9.08	9.84
9	mar-04	122	157	38.56	36.76	27	55	8.08	9.27	299	376	9.16	9.91
10	mar-11	136	152	38.44	38.02	44	62	7.17	9.21	334	272	9.08	10.31
11	mar-18	153	160	38.59	37.99	41	81	7.04	9.05	363	314	9.05	10.42
12	mar-25	129	128	38.09	38.04	50	144	6.53	11.08	321	309	9.12	10.36
13	abr-01	140	178	37.37	37.18	29	64	7.48	9.57	448	584	9.05	10.47
14	abr-08	83	130	39.06	39.84	29	74	7.50	9.45	268	248	9.11	10.55
15	abr-15	112	114	38.03	39.38	52	30	6.78	10.23	316	151	9.00	10.91
16	abr-22	138	150	38.20	38.95	33	34	7.63	10.90	367	278	8.96	10.87
17	abr-29	169	199	36.88	37.94	39	78	6.85	9.99	600	592	9.00	11.02
18	may-06	55	132	38.70	39.31	41	58	6.92	10.61	243	256	8.95	11.08
19	may-13	96	163	38.71	39.54	48	49	6.45	10.88	297	283	8.86	11.29
20	may-20	88	166	38.69	39.39	25	53	6.88	10.99	261	327	8.91	11.76
21	may-27	123	174	37.65	38.96	45	130	7.24	10.90	495	502	8.86	11.72
22	jun-03	108	133	37.38	38.95	33	43	7.35	11.75	483	354	8.85	11.78
23	jun-10	143	158	39.18	40.87	31	84	7.32	11.24	254	293	9.00	11.90
24	jun-17	93	171	38.77	40.53	22	52	7.54	11.40	256	331	8.88	12.11
25	jun-24	125	140	38.41	40.28	41	42	6.61	11.38	376	312	8.94	12.15
26	jul-01	131	214	36.75	32.08	49	6	6.76	11.95	608	491	8.82	12.17
27	jul-08	84	144	38.81	33.09	36	3	7.48	11.36	239	211	8.97	12.17
28	jul-15	137	218	38.05	35.53	33	6	7.07	11.41	349	319	8.94	12.53
29	jul-22	117	200	37.58	33.08	27	5	7.44	11.67	305	277	8.96	12.69
30	jul-29	172	304	36.34	32.26	93	5	6.97	11.22	705	610	8.90	12.64
31	ago-05	119	219	37.55	32.30	33	7	7.83	11.24	285	241	8.96	12.71
32	ago-12	130	238	37.91	34.35	45	6	7.03	13.20	332	293	8.95	13.33
33	ago-19	122		36.87		45		7.59		286		8.93	
34	ago-26	161		36.87		29		7.70		444		9.06	
35	sep-02	155		35.62		30		7.38		530		9.00	
36	sep-09	134		38.50		48		6.57		303		9.04	
37	sep-16	144		37.97		48		7.50		330		9.09	
38	sep-23	149		37.39		42		6.92		398		9.03	
39	sep-30	185		34.95		59		8.32		700		9.08	
40	oct-07	115		38.31		35		7.29		288		9.11	
41	oct-14	151		38.04		47		7.13		363		9.13	
42	oct-21	121		37.92		26		8.06		284		9.11	
43	oct-28	183		36.55		92		7.43		751		9.07	
44	nov-04	106		37.28		40		7.84		209		9.22	
45	nov-11	156		38.03		53		7.59		300		9.25	
46	nov-18	137		37.61		56		7.42		274		9.29	
47	nov-25	179		37.15		81		7.72		429		9.26	
48	dic-02	170		36.38		71		8.16		540		9.24	
49	dic-09	119		37.43		42		7.66		257		9.41	
50	dic-16	161		37.94		92		7.70		392		9.48	
51	dic-23	150		37.56		74		7.60		442		9.44	
52	dic-30	123		35.64		42		8.17		635		9.43	

1/ Incluye leasing financiero.

2/ Incluye créditos en pesos y en UVR.

3/ Promedio ponderado por monto

4/ Corresponde al promedio ponderado por monto de la tasa de los desembolsos en pesos y en UVR. Antes de realizar el promedio ponderado, a la tasa de interés de los créditos en UVR se les sumó la variación anual de la UVR de la respectiva semana.

Fuente: Formato 088 de la Superintendencia Financiera.

Nota: a partir del 01 de jul/2022 la información de tasas activas proviene del formato 414 de la Superintendencia Financiera de Colombia. Las tasas obtenidas con la nueva fuente no son estrictamente comparables con las anteriores obtenidas a partir del formato 88.

Cartera bruta como porcentaje del PIB

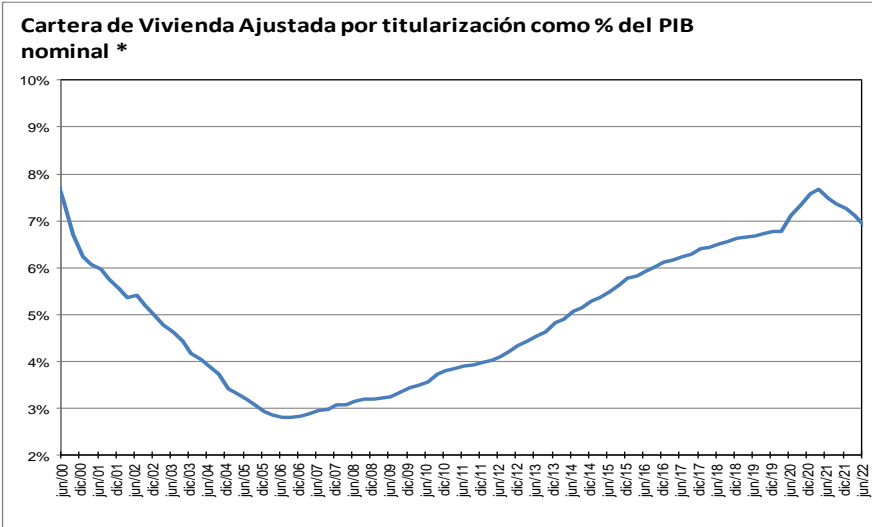
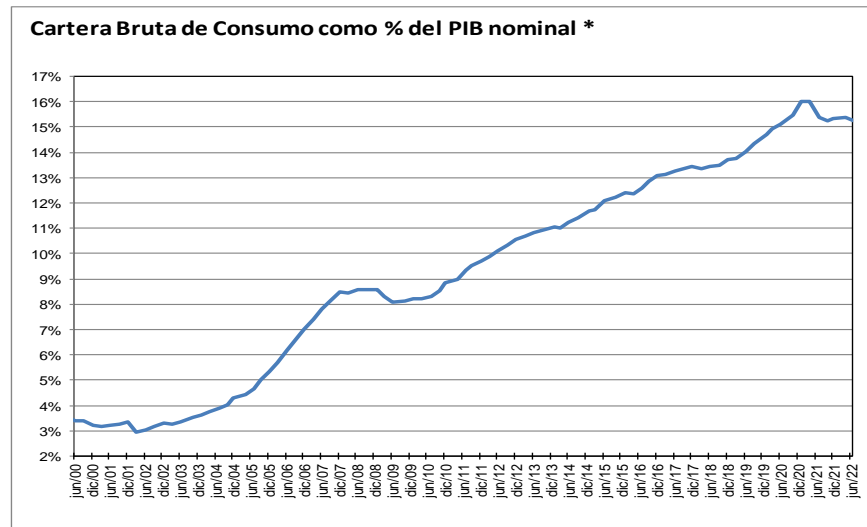
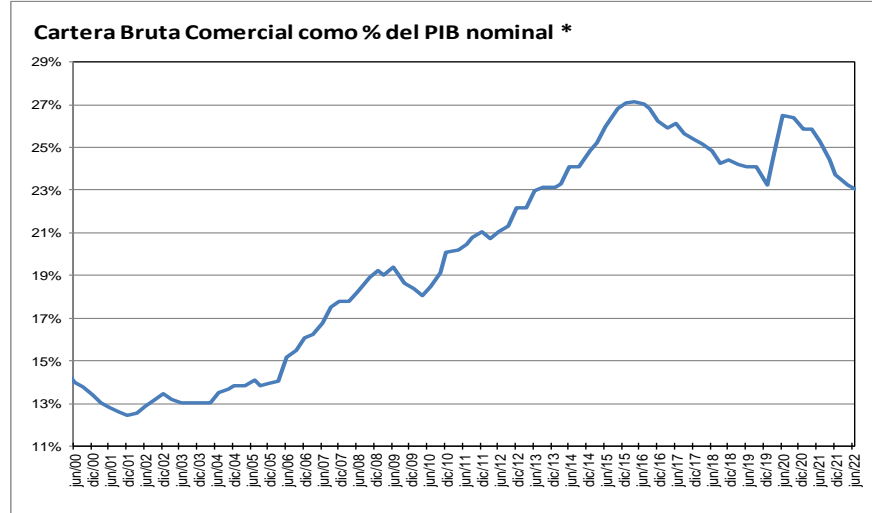
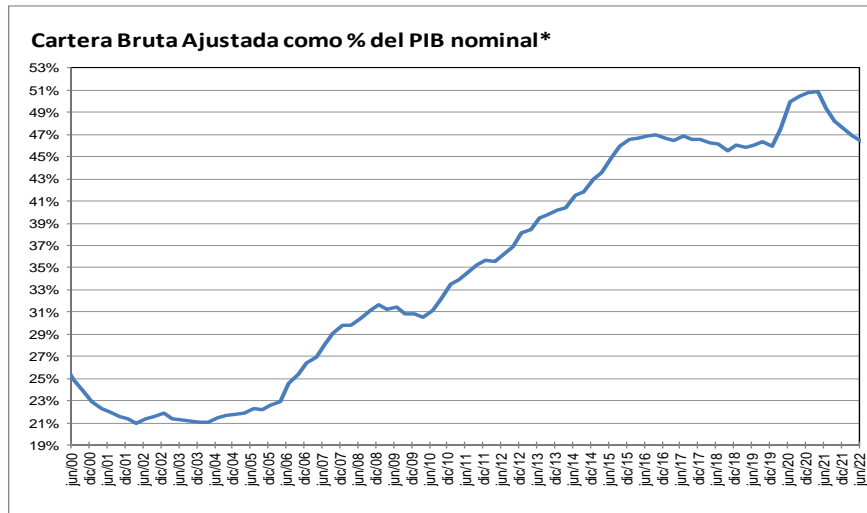

* Corresponde a cartera en moneda total y no incluye la cartera de las entidades financieras especiales. El PIB se refiere al nominal sin desestacionalizar.

Fuente: A partir de 2002 Formato 281 de la Superintendencia financiera de Colombia y ajustes del BR. Antes balances mensuales.

**Cartera e inversiones como porcentaje de los activos de los establecimientos de crédito
(Moneda Total)**

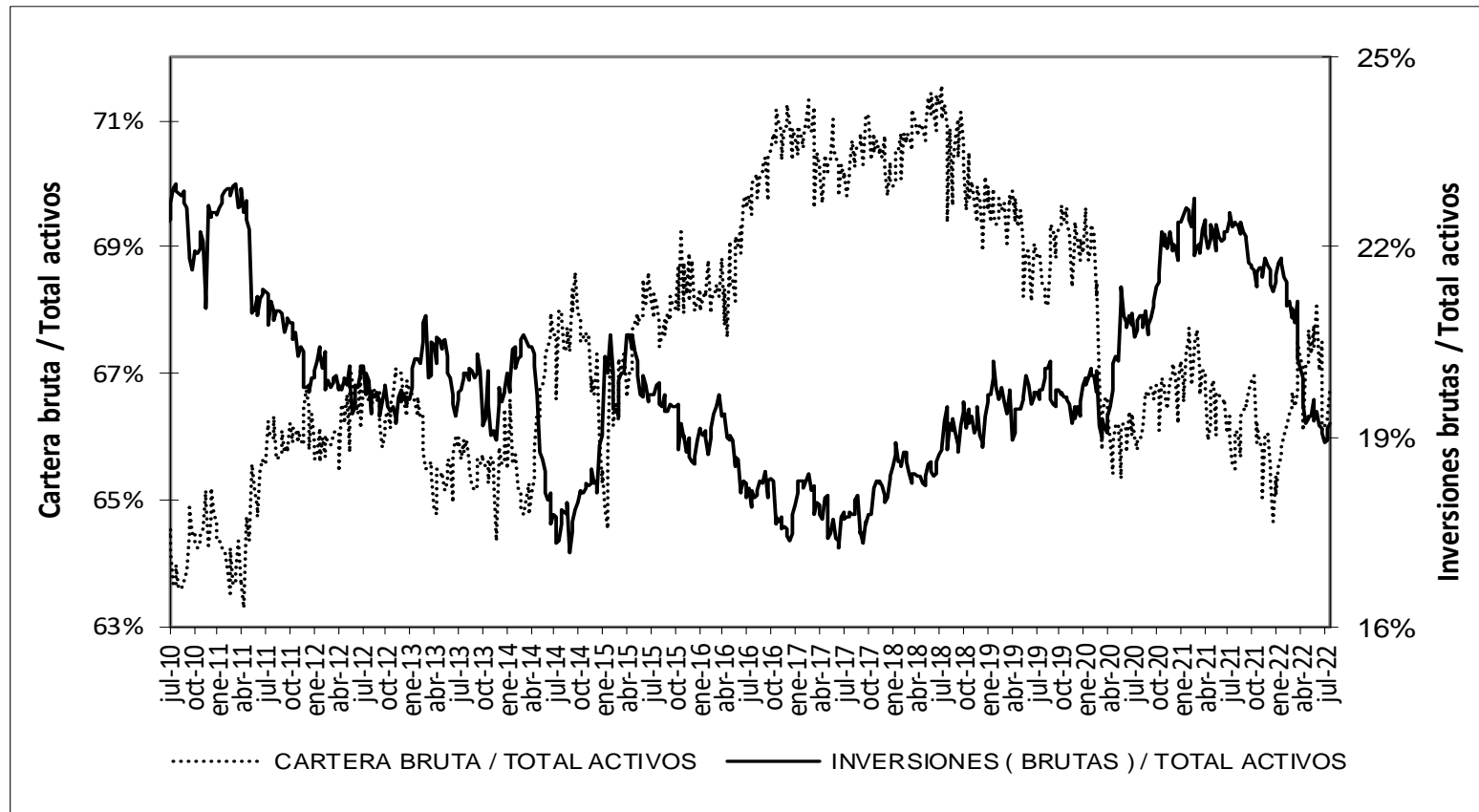

* Sin entidades financieras especiales
Fuente: Banco de la República

Mercado cambiario

Índice de tasa de cambio real promedio
Promedio total-ponderaciones según promedios móviles de orden 12

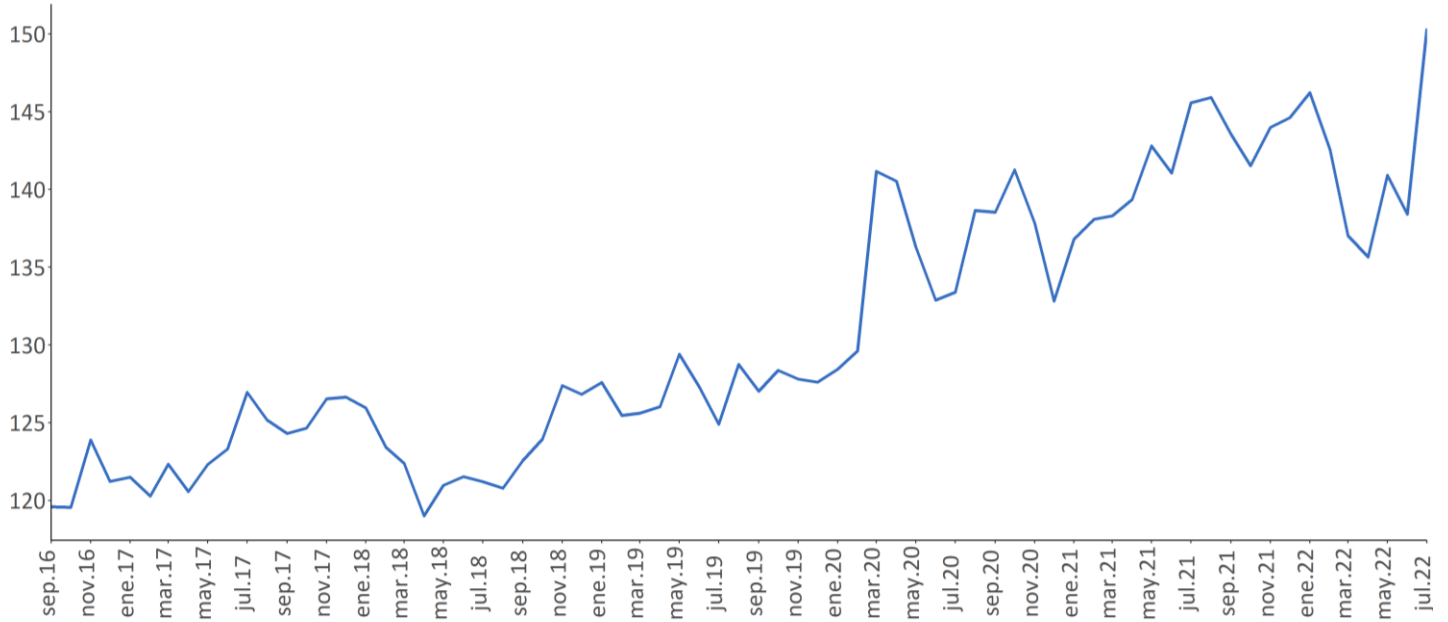

Fuente: Banrep

Encuesta de expectativas de la TRM del Banco de la República

	ENCUESTA DE EXPECTATIVAS DE LA TRM DEL BANCO DE LA REPÚBLICA									
	nov-21	dic-21	ene-22	feb-22	mar-22	abr-22	may-22	jun-22	jul-22	ago-22
Pronóstico a:										
Fin de mes										
dic-22	3'838.35	3'862.72	3'971.11	3'961.96	3'822.34	3'784.51	4'072.17	3'927.01	4'464.46	4'289.91
dic-23	3'662.42	3'759.22	3'827.04	3'833.34	3'756.93	3'778.01	3'851.64	3'837.56	4'204.06	4'176.48
		3'657.82	3'746.42	3'741.73	3'696.81	3'686.02	3'744.84	3'743.47	4'055.58	4'042.07

Fuente: Banrep

La encuesta de agosto de 2022 se llevo a cabo entre el 8 y el 10 de agosto

Saldos netos de compra de forwards y swaps peso-dólar

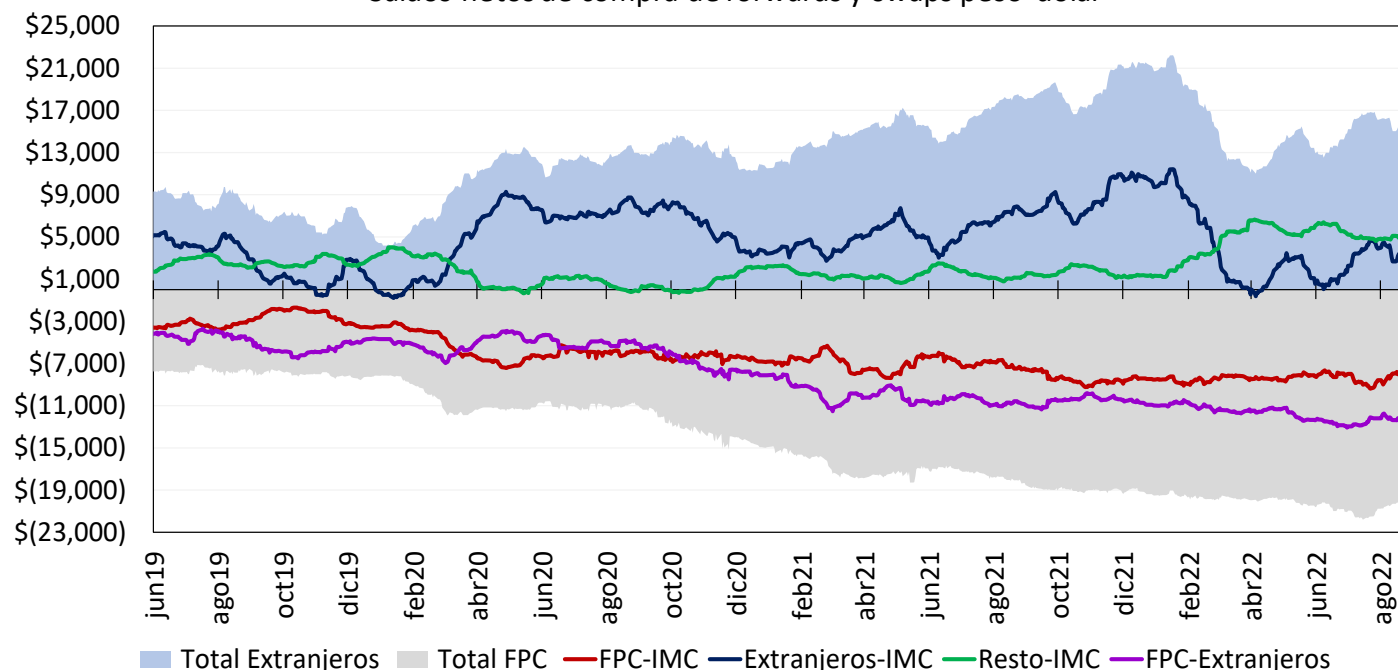

Cifras en Millones de Dólares de los EE.UU. Fuente: Banco de la República. Información Actualizada al 18 de agosto de 2022

Total extranjeros incluye los saldos netos de extranjeros con IMC y extranjeros con FPC y total FPC incluye los saldos netos de FPC con IMC y FPC con extranjeros

Desde el 7 de diciembre de 2020 este gráfico se calcula con la información de las operaciones reportadas por los Sistemas de Negociación y Registro de Divisas

Tasas del mercado forward

Devaluación implícita y tasas de interés

Plazo (días)	Diferencia DEVIMPAN ¹ - Diferencial Tasas de interés					
	Al resto del sector real		A Offshore, Intragruppo y otros financieros		A FPC y Fiduciarias	
	Compras	Ventas	Compras	Ventas	Compras	Ventas
3-14	-3.87%	-1.79%	-3.77%	-3.54%	-3.58%	-2.80%
15-35	-0.68%	0.37%	-0.14%	-0.03%	-0.29%	0.05%
36-60	-2.97%	-2.23%	0.00%	-2.48%	-2.68%	-2.50%
61-90	-0.33%	0.57%	0.00%	0.17%	0.14%	0.44%
91-180	0.04%	0.54%	0.00%	0.00%	-0.36%	0.20%
> 180	0.21%	1.04%	0.43%	0.88%	0.68%	0.00%
Total	-2.10%	-0.32%	-1.81%	-0.77%	-1.81%	-0.66%

¹ DEVIPAM: Devaluación implícita anualizada.

Fuente: Sistemas de negociación y registro de divisas. Cálculos: DOAM.

Mercado de deuda pública

Emisiones de deuda pública

TES de corto plazo – Operaciones de Tesorería (\$ mm)

	Subasta	Cancelados	Saldo en circulación	Participación
TES Corto Plazo	9.005	8.087	9.005	45,0%
Cupo en administración vigente 2022			20.000	
Saldo por colocar			10.995	55,0%

Fuente: Departamento de Fiduciaria y Valores. Datos al 19 de agosto de 2022.

TES en pesos y UVR – Operaciones de Tesorería (\$ mm)

Tipo	Denominaciones originales (mm)				\$ mm				Part.	
	Subasta	Convenida	Forzosa	Total	Subasta	Convenida	Forzosa	Total		
Pesos	22.585	4.723	0	27.308	22.585	4.723	0	27.308	73%	
UVR	25,27	8,86	0,00	34,13	7.655	2.683	0	10.338	27%	
(1) Total colocado					30.240	7.406	0	37.646	59,9%	
Participación porcentual					80%	20%	0%			
(2) Cupo de administración 2022									62.883	100%
Saldo por colocar (2) - (1)									25.237	40,1%

Fuente: Departamento de Fiduciaria y Valores. Datos al 19 de agosto de 2022.

Proyecciones de vencimientos y pago de cupones de TES

19 de agosto de 2022

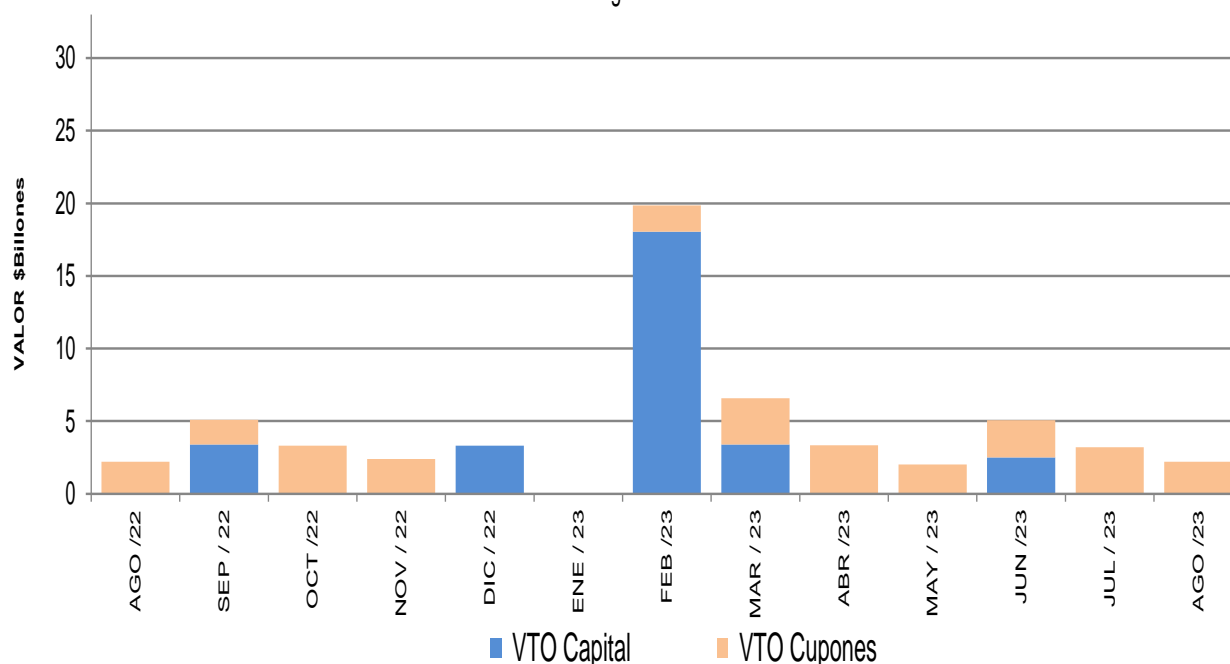

Saldos de deuda pública

		Vencimiento				TOTAL	
		Vence 2022		Vence después			
		Saldo en Circulación (\$mm)	Participación	Saldo en Circulación (\$mm)	Participación	Saldo en Circulación (\$mm)	Participación
Denominación	Plazo						
PESOS	<365 Días	\$ 6.704,50	1,53%	\$ 6.266,1	1,4%	\$ 12.970,57	3,0%
	1	\$ -	0%	\$ 24.563,55	5,6%	\$ 24.563,55	5,6%
	3	\$ -	0%	\$ 19.952,83	4,6%	\$ 19.952,83	4,6%
	4	\$ -	0%	\$ 29.419,49	6,7%	\$ 29.419,49	6,7%
	5	\$ -	0%	\$ 51.311,18	11,7%	\$ 51.311,18	11,7%
	8	\$ -	0%	\$ 49.995,53	11,4%	\$ 49.995,53	11,4%
	9	\$ -	0%	\$ 28.209,50	6,4%	\$ 28.209,50	6,4%
	12	\$ -	0%	\$ 27.725,78	6,3%	\$ 27.725,78	6,3%
	13	\$ -	0%	\$ 12.098,02	2,8%	\$ 12.098,02	2,8%
	19	\$ -	0%	\$ 15.440,73	3,5%	\$ 15.440,73	3,5%
	28	\$ -	0%	\$ 18.078,45	4,1%	\$ 18.078,45	4,1%
	Total	\$ 6.704,5	1,53%	\$ 283.061,13	64,6%	\$ 289.765,63	66,2%
	UVR	<365 Días	\$ -	0%	\$ -	0,0%	\$ -
2		\$ -	0%	\$ 16.596,12	3,8%	\$ 16.596,12	3,8%
4		\$ -	0%	\$ 20.790,81	4,8%	\$ 20.790,81	4,8%
6		\$ -	0%	\$ 12.167,40	2,8%	\$ 12.167,40	2,8%
10		\$ -	0%	\$ 13.875,82	3,2%	\$ 13.875,82	3,2%
12		\$ -	0%	\$ 25.455,80	5,8%	\$ 25.455,80	5,8%
14		\$ -	0%	\$ 24.987,23	5,7%	\$ 24.987,23	5,7%
26		\$ -	0%	\$ 16.230,35	3,7%	\$ 16.230,35	3,7%
Total		\$ -	0%	\$ 148.184,56	33,8%	\$ 148.184,56	33,8%
Total		\$ 6.704,5	1,53%	\$ 431.245,69	98,5%	\$ 437.950,19	100,0%

* Datos actualizados al 19 ago 2022

Fuente: Banco de la República

Expectativas de inflación

Plazo	Inflación Anual /1	DTF /2	TES TF - TES UVR /3				
			Semana Actual 19-ago	Semana Anterior 12-ago	Diferencia pbs.	Trimestre Anterior 30-jun	Diferencia pbs.
3 Meses	9.51%	3.54%	8.71%	8.21%	50.51	7.53%	118.58
6 Meses	9.37%	3.89%	8.33%	7.76%	57.39	7.39%	94.03
9 Meses	7.83%	3.98%	8.01%	7.41%	60.05	7.27%	73.74
12 Meses	7.13%	4.13%	7.75%	7.15%	59.90	7.18%	56.88

/1 Según encuesta trimestral de expectativas de Julio del 2022

/2 Según encuesta trimestral de expectativas de Abril del 2022

/3 Diferencia en Curva Spot

/4 Fuente: Banco de la República

Fuentes de la base monetaria e intervención en el mercado cambiario

Miles de millones de pesos

Variación Anual ^{1/}

Concepto	oct-20	nov-20	dic-20	ene-21	feb-21	mar-21	abr-21	may-21	jun-21	jul-21	ago-21	sep-21	oct-21	nov-21	dic-21	ene-22	feb-22	mar-22	abr-22	may-22	jun-22	jul-22
I. Gobierno	4,575	2,521	4,713	3,309	5,482	9,080	9,066	16,930	17,726	15,805	14,881	1,464	-1,231	-962	6,641	2,643	7,032	-922	-8,185	1,831	1,614	55
Traslado utilidades en pesos	6,998	6,998	6,998	6,998	6,998	3,122	3,122	3,122	3,122	3,122	3,122	3,122	3,122	3,122	3,122	3,122	3,122	0	0	0	0	0
Depósitos en el Banco de la República	-2,422	-4,477	-2,285	-3,689	-1,516	5,957	5,944	13,808	14,604	12,682	11,758	-1,659	-4,353	-4,084	3,518	-479	3,909	-922	-8,185	1,831	1,614	55
Depósitos remunerados de control monetario	0	0	0	0	0	0	0	0	0	0	0	0	0	0	0	0	0	0	0	0	0	0
II. TES Regulación	3,621	3,574	3,574	2,327	1,569	-3,608	-7,159	-7,074	-7,050	-6,829	3,898	7,909	12,800	13,661	14,765	14,765	14,765	17,694	20,324	19,137	21,680	22,662
Compras definitivas ^{2/}	4,836	4,836	4,836	3,589	2,836	837	0	0	0	0	10,688	14,718	19,688	20,585	21,689	21,689	21,689	21,689	21,689	21,689	24,528	25,688
Ventas definitivas	0	0	0	0	0	-3,193	-5,921	-5,921	-5,921	-5,921	-5,921	-5,921	-5,921	-5,921	-5,921	-5,921	-5,921	-2,729	0	0	0	0
Vencimiento ^{3/}	-1,216	-1,262	-1,262	-1,262	-1,268	-1,253	-1,237	-1,153	-1,128	-907	-869	-887	-967	-1,002	-1,002	-1,002	-1,002	-1,266	-1,364	-2,551	-2,848	-3,026
III. OPERACIONES DE LIQUIDEZ BR	-4,879	-1,001	-6,730	-4,206	-3,854	-5,051	-3,548	4,849	1,552	6,462	5,161	14,348	13,572	12,592	4,934	9,871	10,344	18,813	18,107	8,805	2,396	2,133
Expansión ^{4/}	-2,719	-32	-3,921	-960	-2,448	-8,121	-4,011	3,972	-12	4,209	3,187	12,205	11,714	12,513	5,418	8,598	9,155	10,264	14,247	8,077	4,053	2,564
Contracción ^{5/}	-2,161	-969	-2,809	-3,246	-1,407	3,070	463	877	1,565	2,253	1,974	2,143	1,858	79	-484	1,272	1,189	8,549	3,860	727	-1,657	-431
IV. Divisas ^{6/}	7,874	7,874	13,212	13,212	13,212	14,870	14,870	5,338	5,338	5,338	-5,350	-5,350	-5,350	-5,350	-10,688	-10,688	-10,688	-10,688	-10,688	-10,688	-10,688	-10,688
Opciones put para control de volatilidad	0	0	0	0	0	0	0	0	0	0	0	0	0	0	0	0	0	0	0	0	0	0
Opciones call para desacumulación de reservas	0	0	0	0	0	0	0	0	0	0	0	0	0	0	0	0	0	0	0	0	0	0
Opciones put para acumulación de reservas	0	0	0	0	0	0	0	0	0	0	0	0	0	0	0	0	0	0	0	0	0	0
Subasta de compra directa	0	0	0	0	0	0	0	0	0	0	0	0	0	0	0	0	0	0	0	0	0	0
Subasta de venta directa	0	0	0	0	0	0	0	0	0	0	0	0	0	0	0	0	0	0	0	0	0	0
Intervención discrecional	0	0	0	0	0	0	0	0	0	0	0	0	0	0	0	0	0	0	0	0	0	0
Venta de divisas al Gobierno ^{2/}	0	0	0	0	0	0	0	0	0	0	-10,688	-10,688	-10,688	-10,688	-10,688	-10,688	-10,688	-10,688	-10,688	-10,688	-10,688	-10,688
Compra de divisas al Gobierno	7,865	7,865	13,203	13,203	13,203	13,203	13,203	5,338	5,338	5,338	5,338	5,338	5,338	5,338	5,338	0	0	0	0	0	0	0
FX swaps	8	8	8	8	8	1,666	1,666	0	0	0	0	0	0	0	0	0	0	0	0	0	0	0
V. Títulos de deuda privada ^{7/}	5,631	5,032	4,707	4,100	3,801	-1,857	-5,632	-5,428	-5,174	-5,384	-5,554	-5,204	-4,765	-4,230	-3,989	-3,733	-3,661	-3,287	-2,667	-2,504	-2,351	-1,692
Compras Definitivas	8,669	8,669	8,669	8,669	8,669	3,409	0	0	0	0	0	0	0	0	0	0	0	0	0	0	0	0
Ventas Definitivas	0	0	0	0	0	0	0	0	0	0	0	0	0	0	0	0	0	0	0	0	0	0
Vencimiento ^{3/}	-3,037	-3,636	-3,962	-4,569	-4,868	-5,266	-5,632	-5,428	-5,174	-5,384	-5,554	-5,204	-4,765	-4,230	-3,989	-3,733	-3,661	-3,287	-2,667	-2,504	-2,351	-1,692
VI. Otros ^{8/}	799	695	744	621	692	986	756	821	1,261	1,199	1,043	954	972	1,084	1,047	1,091	1,032	1,076	533	1,096	1,030	1,111
Variación total de la Base	17,621	18,696	20,220	19,362	20,901	14,419	8,352	15,436	13,653	16,591	14,078	14,121	15,997	16,795	12,709	13,948	18,823	22,686	17,423	17,676	13,682	13,581
Saldo Base Monetaria	115,279	119,522	132,674	122,385	122,507	121,034	124,339	124,940	128,593	128,655	128,166	129,232	131,276	136,317	145,383	136,334	141,330	143,720	141,762	142,616	142,275	142,235

^{1/} Estas cifras corresponden al cierre del mes calendario

^{2/} El 30 de agosto de 2021 el Gobierno Nacional le compró al Banco de la República USD 2.787,7 m al Banco de la República (el monto equivalente a la asignación general de DEG para Colombia realizada por el FMI el 23 de agosto, utilizando la tasa de cambio DEG/USD del 30 de agosto). Como pago de los dólares, el Gobierno Nacional entregó al Banco títulos de deuda pública TES (véase <https://www.banrep.gov.co/es/asignacion-deg-colombia-parte-del-fmi-y-venta-reservas-internacionales-gobierno-nacional>).

^{3/} Incluye cupon y principal.

^{4/} Incluye repos a un día, overnight y a mediano plazo.

^{5/} Incluye contracción a un día y a plazo.

^{6/} No se incluyen las operaciones con organismos internacionales.

^{7/} Este valor corresponde a la expansión o contracción monetaria generada por las compras o ventas de títulos de deuda privada, por tanto, no coincide con el valor nominal de los mismos.

^{8/} Dentro del rubro "otros" se incluye el efecto monetario del PyG y de otras cuentas del balance del Banco.

Fuente: Banco de la República

^{*}Datos provisionales

Operaciones de Compra - Venta de Divisas del Banco de la República en el mercado de contado
(Millones de Dólares)

Concepto	2022							
	Ene	Feb	Mar	Abr	May	Jun	Jul	Acumulado Año
Compras	0.0	0.0	0.0	0.0	0.0	0.0	0.0	0.0
Opciones Put	0.0	0.0	0.0	0.0	0.0	0.0	0.0	0.0
Para Acumulación de Reservas Internacionales	0.0	0.0	0.0	0.0	0.0	0.0	0.0	0.0
Para el Control de la Volatilidad	0.0	0.0	0.0	0.0	0.0	0.0	0.0	0.0
Subastas de Compra Directa	0.0	0.0	0.0	0.0	0.0	0.0	0.0	0.0
Intervención Discrecional	0.0	0.0	0.0	0.0	0.0	0.0	0.0	0.0
Vencimiento de Fx Swaps	0.0	0.0	0.0	0.0	0.0	0.0	0.0	0.0
Gobierno Nacional	0.0	0.0	0.0	0.0	0.0	0.0	0.0	0.0
Ventas	0.0	0.0	0.0	0.0	0.0	0.0	0.0	0.0
Opciones Call	0.0	0.0	0.0	0.0	0.0	0.0	0.0	0.0
Para Desacumulación de Reservas Internacionales	0.0	0.0	0.0	0.0	0.0	0.0	0.0	0.0
Para el Control de la Volatilidad	0.0	0.0	0.0	0.0	0.0	0.0	0.0	0.0
FX Swaps	0.0	0.0	0.0	0.0	0.0	0.0	0.0	0.0
Gobierno Nacional	0.0	0.0	0.0	0.0	0.0	0.0	0.0	0.0
Compras - ventas netas en el mercado de contado	0.0	0.0	0.0	0.0	0.0	0.0	0.0	0.0

Fuente: Banco de la República

Operaciones de Compra - Venta de Divisas del Banco de la República a través de contratos forward con cumplimiento financiero

(Millones de Dólares)

Concepto	2022							
	Ene	Feb	Mar	Abr	May	Jun	Jul	Acumulado Año
Ventas a través de contratos forward con cumplimiento financiero	0.0	0.0	0.0	0.0	0.0	0.0	0.0	0.0

Fuente: Banco de la República

Composición de las reservas internacionales

2021-2022								
(Millones de US\$)								
Descripción*	31-dic-21	Part. % en las Reservas Brutas	29-jul-22	Part. % en las Reservas Brutas	19-ago-22	Part. % en las Reservas Brutas	Variación	
	Valor		Valor		Valor		Mensual corrido	Año corrido
1. RESERVAS BRUTAS	58,588	100.00%	57,360	100.00%	57,123	100.00%	-237	-1,465
Efectivo en caja	2	0.00%	2	0.00%	2	0.00%	0	0
Depósitos a la orden	284	0.48%	148	0.26%	148	0.26%	0	-136
Inversiones	51,941	88.66%	50,134	87.40%	52,143	91.28%	2,010	202
-Portafolio directo	36,488	62.28%	35,442	61.79%	37,504	65.66%	2,063	1,016
-Portafolio en administración	15,453	26.38%	14,692	25.61%	14,639	25.63%	-53	-814
Valores por cobrar venta de inversiones	1,222	2.09%	2,196	3.83%	0	0.00%	-2,196	-1,222
Oro	274	0.47%	264	0.46%	263	0.46%	-1	-10
-En caja	0	0.00%	0	0.00%	0	0.00%		
-En custodia	274	0.47%	264	0.46%	263	0.46%	-1	-10
Fondo Monetario Internacional	4,276	7.30%	4,027	7.02%	3,977	6.96%	-50	-299
-DEGs	3,584	6.12%	3,372	5.88%	3,329	5.83%	-43	-254
-Posición de reserva	693	1.18%	655	1.14%	648	1.13%	-7	-45
Fondo Latinoamericano de Reservas	589	1.00%	589	1.03%	589	1.03%	0	0
-Aportes	569	0.97%	569	0.99%	569	1.00%	0	0
-Pesos Andinos	20	0.03%	20	0.03%	20	0.04%	0	0
Convenios Internacionales	0	0.00%	0	0.00%	0	0.00%	0	0
2. PASIVOS DE CORTO PLAZO (a)	9	0.01%	10	0.02%	4	0.01%	-6	-5
Convenios internacionales	0	0.00%	0	0.00%	0	0.00%	0	0
Bancos del Exterior	0	0.00%	0	0.00%	0	0.00%	0	0
Fondo Latinoamericano de Reservas FLAR	0	0.00%	0	0.00%	0	0.00%	0	0
Valores por pagar compra inversiones	0	0.00%	0	0.00%	0	0.00%	0	0
Dptos. Por Invs. Ext. De Portafolio Dcto. 4814 de 2007.	0	0.00%	0	0.00%	0	0.00%	0	0
Intereses causados de los pasivos	9	0.01%	10	0.02%	4	0.01%	-6	-5
3. RESERVAS NETAS (1 menos 2)	58,579	99.99%	57,349	99.98%	57,119	99.99%	-230	-1,460

* Reservas Internacionales a precios de mercado. Incluye causaciones y valuaciones.

** A partir del 4 de junio de 2019 los recursos en dólares del Gobierno en el Banco de la República se registran en cuentas diferentes a las de las reservas internacionales, y a partir del 17 de diciembre de 2019, la totalidad de los recursos en moneda extranjera del Gobierno en el Banco de la República se contabilizan por fuera del balance del Banco, por tanto no hacen parte de las reservas internacionales.

En 2020 el Banco de la República aumentó las reservas internacionales mediante la compra de USD 3.500 m al Gobierno Nacional (USD 2000 m el 4 de mayo y USD 1.500 m el 2 de diciembre).

El 23 de agosto de 2021 entró en vigencia la asignación general de DEG que realizó el FMI a sus países miembros. En el caso de Colombia esto generó un incremento en las reservas internacionales en DEG1.959,6 m (equivalentes a USD 2.779,6 m utilizando la tasa de cambio DEG/USD de ese día). Posteriormente, el 30 de agosto de 2021 el Gobierno Nacional le compró el monto equivalente a la asignación de DEG para Colombia por un valor de USD 2.787,7 m al Banco de la República (utilizando la tasa de cambio DEG/USD del 30 de agosto). Con esto, las reservas internacionales retornaron a un nivel similar al que tenían antes del 23 de agosto (véase <https://www.banrep.gov.co/es/asignacion-deg-colombia-parte-del-fmi-y-venta-reservas-internacionales-gobierno-nacional>).

Cifras provisionales.

Fuente: Banco de la República