

Semana 32

INFORME DE MERCADOS FINANCIEROS

10 de agosto de 2022

Nota: a partir del 01 de jul/2022 la información de tasas activas proviene del formato 414 de la Superintendencia Financiera de Colombia. Esta información es de carácter provisional y aún se encuentra en proceso de revisión. Las tasas obtenidas con la nueva fuente no son estrictamente comparables con las anteriores obtenidas a partir del formato 88.

Este es un documento de trabajo informativo. Su contenido no compromete al Banco de la República ni a su Junta Directiva.

Únicamente incluye las operaciones de los establecimientos de crédito en Colombia para agregados monetarios y crediticios. Por tanto no se tienen en cuenta las operaciones de sus sucursales en el exterior.

Contenido

1. COMPORTAMIENTO DE LAS TASAS DE INTERÉS	4
A. RESUMEN	4
B. TASAS DE INTERÉS DEL MERCADO MONETARIO Y TASAS OIS	5
C. TASAS DE INTERÉS PASIVAS	5
D. TASAS DE INTERÉS ACTIVAS	6
E. TASAS DE INTERÉS REALES	7
F. TASA PONDERADA DE CAPTACIÓN Y TASA DE COLOCACIÓN TOTAL	8
G. TASAS DE INTERÉS DE DEUDA PÚBLICA	8
2. MARGEN DE INTERMEDIACIÓN Y SPREADS	9
3. LIQUIDEZ PRIMARIA	14
4. DEPÓSITOS Y AGREGADOS MONETARIOS	16
5. CARTERA	19
6. INVERSIONES	23
A. INVERSIONES DE LOS ESTABLECIMIENTOS DE CRÉDITO	23
8. ACTIVOS EXTERNOS	24
A. RESERVAS INTERNACIONALES	24
9. ENDEUDAMIENTO EXTERNO DE LOS ESTABLECIMIENTOS DE CRÉDITO	25
A. ENDEUDAMIENTO EXTERNO DE LOS ESTABLECIMIENTOS DE CRÉDITO – SALDO POR PLAZOS	25
11. MERCADOS FINANCIEROS INTERNACIONALES	26
A. PRINCIPALES NOTICIAS DE LA SEMANA	26
B. TASAS DE INTERÉS DE BANCOS CENTRALES	27
C. INFLACIÓN OBSERVADA Y SUS EXPECTATIVAS	28
D. PRINCIPALES TASAS DE LOS MERCADOS MONETARIOS INTERNACIONALES	28
E. INDICADORES DE PERCEPCIÓN DE RIESGO	28
F. MERCADO DE RENTA FIJA	30
G. MERCADO DE RENTA VARIABLE	30
H. MERCADO CAMBIARIO	31
I. PRECIOS DE LAS MATERIAS PRIMAS	32
12. MERCADO CAMBIARIO EN COLOMBIA	34
A. TASAS Y VOLÚMENES DEL MERCADO DE CONTADO	34
B. TASAS Y VOLÚMENES DEL MERCADO A FUTURO	35
13. MERCADO DE DEUDA PÚBLICA EN COLOMBIA	36
A. EMISIONES DE DEUDA PÚBLICA	36
B. CURVA DE RENDIMIENTOS DE LA DEUDA PÚBLICA	37
C. COMPRAS NETAS DE DEUDA PÚBLICA	38
D. INVERSIONISTAS EXTRANJEROS EN EL MERCADO DE DEUDA PÚBLICA	39
E. BONOS DE DEUDA PÚBLICA DENOMINADOS EN DÓLARES	39
14. MERCADO DE RENTA VARIABLE EN COLOMBIA	40
15. FONDOS DE PENSIONES	41
A. INVERSIONES DE LOS FONDOS DE PENSIONES OBLIGATORIAS	41

ANEXOS.....42

AGREGADOS MONETARIOS Y CREDITICIOS..... 43

MERCADO CAMBIARIO 52

MERCADO DE DEUDA PÚBLICA 54

FUENTES DE LA BASE MONETARIA E INTERVENCIÓN EN EL MERCADO CAMBIARIO..... 56

COMPOSICIÓN DE LAS RESERVAS INTERNACIONALES..... 58

1. Comportamiento de las tasas de interés

a. Resumen

Tasas (e.a) 1/	Fecha 05-ago-22	Monto semanal MM de pesos	Monto Promedio Semanal		1 semana	1mes	Variación (pb)		
			año 2021	Corrido 2022			13 semanas	año corrido	año completo
Intervención BR	9.00	n.a	n.a	n.a	150	150	300	600	725
IBR Overnight	9.01	n.a	n.a	n.a	156	150	303	601	726
IBR 1 mes (Tasa fija de OIS)	9.00	n.a	n.a	n.a	2	121	300	598	725
IBR 3 meses (Tasa fija de OIS)	9.47	n.a	n.a	n.a	18	90	280	600	757
IBR 6 meses (Tasa fija de OIS)	10.14	n.a	n.a	n.a	16	67	248	600	791
Pasivas									
TIB	9.01	3,861	3,287	3,897	154	150	294	602	726
DTF 2/	10.22	1,770	930	1,283	21	173	369	699	836
Captación < 90 días 3/	7.95	574	366	436	119	202	345	566	650
Captación a 90 días 3/	10.26	1,877	974	1,333	15	179	377	702	832
Captación 91-179 días 3/	8.42	1,106	521	660	-157	-58	148	467	627
Captación a 180 días 3/	11.01	962	515	719	46	194	359	726	879
Captación a 181-360 días 3/	13.70	3,100	765	1,251	154	263	499	908	1054
Captación > 360 días 3/	15.46	1,860	556	982	96	-13	505	973	1150
Total captación de CDT	12.13	9,479	3,698	5,382	127	172	467	852	920
Ahorro 12/	3.86	n.a	n.a	n.a	47	59	138	260	291
	29-jul-22	Monto semanal	Monto promedio Semanal Corrido desde 01/07/2022		1 semana	1mes	13 semanas	año corrido	año completo
Activas*									
Comercial 4/	13.44	6,310		4,328	22	127	n.d.	n.d.	n.d.
Tesorería	11.55	921		477	-26	91	n.d.	n.d.	n.d.
Preferencial 5/	12.82	1,847		990	22	163	n.d.	n.d.	n.d.
Ordinario 5/	14.25	3,543		2,403	28	104	n.d.	n.d.	n.d.
Consumo 6/	21.26	2,553		1,997	-119	148	n.d.	n.d.	n.d.
Consumo sin libranza	24.29	1,663		1,342	-81	103	n.d.	n.d.	n.d.
Consumo a través de libranza	15.60	890		656	-14	135	n.d.	n.d.	n.d.
Tarjeta de crédito (Personas) 7/	28.95	787		838	-46	63	n.d.	n.d.	n.d.
Vivienda 8/	12.64	610		382	-4	47	n.d.	n.d.	n.d.
Microcrédito 9/	32.26	304		216	-82	18	n.d.	n.d.	n.d.
Activa Ponderada 10/	16.07	-		-	-41	147	n.d.	n.d.	n.d.
Comercial BR 11/	13.69	-		-	32	141	n.d.	n.d.	n.d.
Pasivas									
Pasiva Ponderada	6.33	n.a	n.a	n.a	-109	104	215	417	491
	05-ago-22	Monto semanal	Monto Promedio Semanal año 2021 Corrido 2022		1 semana	1mes	13 semanas	año corrido	año completo
Deuda Pública 13/									
2 años (TES Jul 2024)	11.06	2,319	1,801	1,797	5	121	167	424	614
3 años (TES Nov 2025)	11.34	2,462	1,031	1,031	-6	92	126	396	565
6 años (TES Abr 2028)	11.85	1,914	633	863	0	100	135	387	522
8 años (TES Sep 2030)	11.96	2,202	580	590	-36	83	134	388	504
10 años (TES Jun 2032)	12.05	771	497	638	-40	89	127	382	477
12 años (TES Oct 2034)	11.87	661	684	432	-51	63	97	356	439

Fuente: Banco de la República y Bloomberg. Cálculos con información de los formatos 414 (a partir de 1 de julio de 2022) y 441 de la Superintendencia Financiera de Colombia.

1/ La tasa de intervención y las tasas IBR corresponden a la tasa diaria.

2/ El cálculo de la DTF se hace sobre las captaciones a 90 días de los Bancos, Corporaciones Financieras y Compañías de Financiamiento Comercial. La DTF que se presenta corresponde a la calculada en la respectiva fecha con información del viernes anterior hasta el jueves de misma semana y tiene vigencia para la siguiente semana.

3/ Las tasas de captación corresponden a la información de CDT por plazos. Incluye la información para el total de sistema financiero.

4/ Promedio ponderado por monto de las tasa de crédito ordinarios, preferenciales y de tesorería.

5/ No incluye créditos ordinarios entre 1 y 30 días. A partir de la información con corte al 01 de julio, el cálculo de las modalidades de crédito comercial incluye los créditos de construcción de proyectos de vivienda otorgados a empresas

6/ No incluye tarjetas de crédito. A partir de la información con corte al 01 de julio, el cálculo de los créditos de consumo incluye los créditos de consumo con plazos entre 1 y 30 días

7/ Calculada sin tener en cuenta consumos a 1 mes ni avances en efectivo.

8/ Corresponde al promedio ponderado de los créditos desembolsados para adquisición de vivienda en pesos y en UVR. Antes de realizar el promedio ponderado a la tasa de los créditos en UVR se le suma la variación anual promedio de la UVR de la respectiva semana. No incluye vivienda VIS

9/ Incluye créditos de restructuración

10/ Calculado como el promedio ponderado por monto de las tasas de crédito de consumo, preferencial, ordinario y tesorería. Debido a la alta rotación del crédito de tesorería, su ponderación se estableció como la quinta parte de su desembolso semanal.

11/ Promedio ponderado por monto de las tasa de crédito ordinarios, preferenciales y un quinto del desembolso de tesorería.

12/ Incluye el rendimiento de los depósitos de ahorro ordinarios activos y las cuentas AFC.

13/ TES tasa fija en pesos. Las tasas corresponden al promedio ponderado por monto de las negociaciones en SEN y MEC.

*La información de tasas activas es de carácter provisional y aún se encuentra en proceso de revisión

No se calculan variaciones 1 mes, 13 semanas, año corrido y año completo debido a que las tasas agregadas obtenidas a partir del 1 de julio de 2022 (formato 414) no son estrictamente comparables con las anteriores obtenidas a partir del formato 88.

b. Tasas de interés del mercado monetario y tasas OIS

Tasa de intervención del Banrep, Tasa Interbancaria (TIB), DTF*, Tasa de Simultáneas e IBR

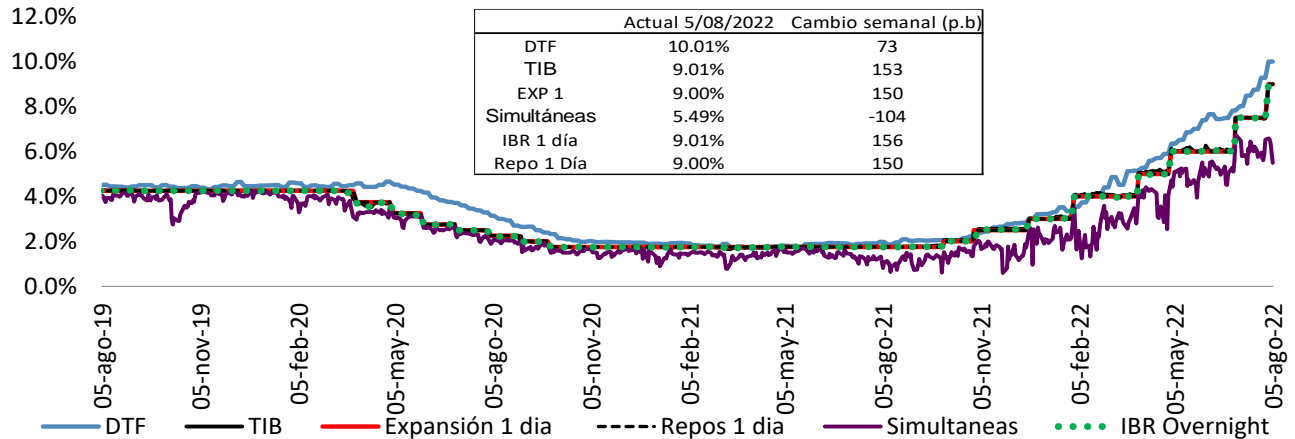

Fuente: Banco de la República. Superintendencia Financiera de Colombia y SEN.

*Semana de cálculo

Tasas IBR y OIS por plazos

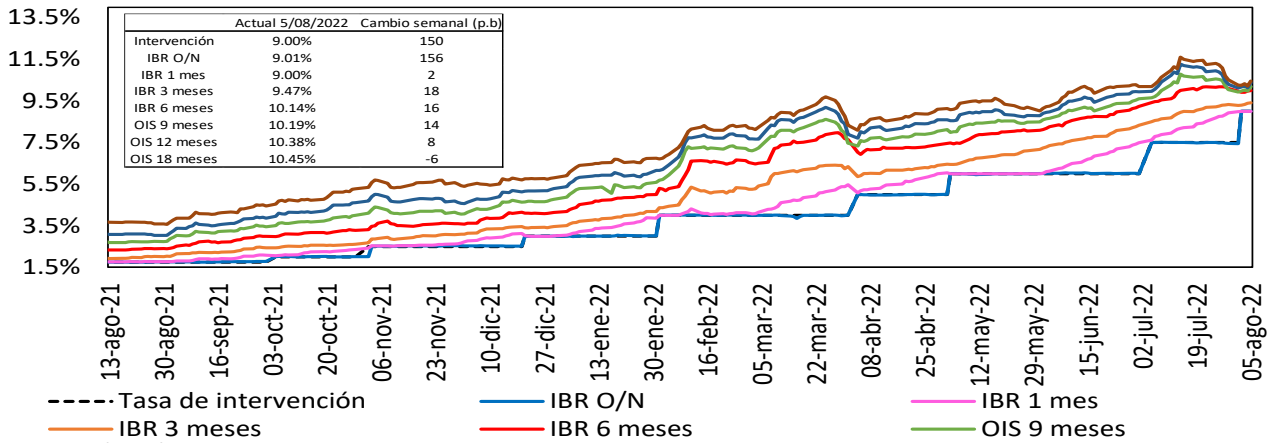

Fuente: Bloomberg, Banrep.

c. Tasas de interés pasivas

Tasas de interés pasivas: Ahorro y CDT
(Promedio semanal ponderado por monto)

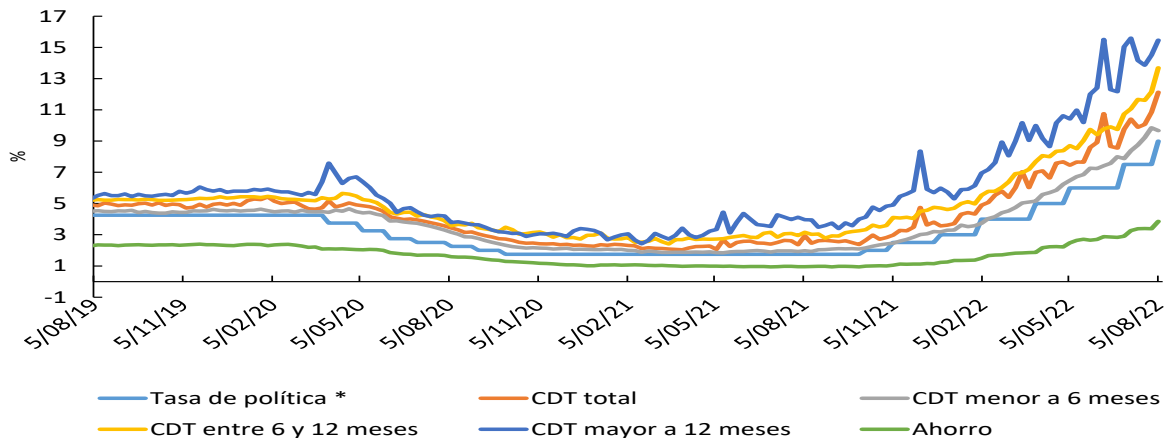

*Para la tasa de política monetaria, corresponde a la vigente del mes.

Fuente: Cálculos Banco de la República, Formato 441 de la Superintendencia Financiera de Colombia.

d. Tasas de interés activas

Tasa de interés Cartera de Consumo

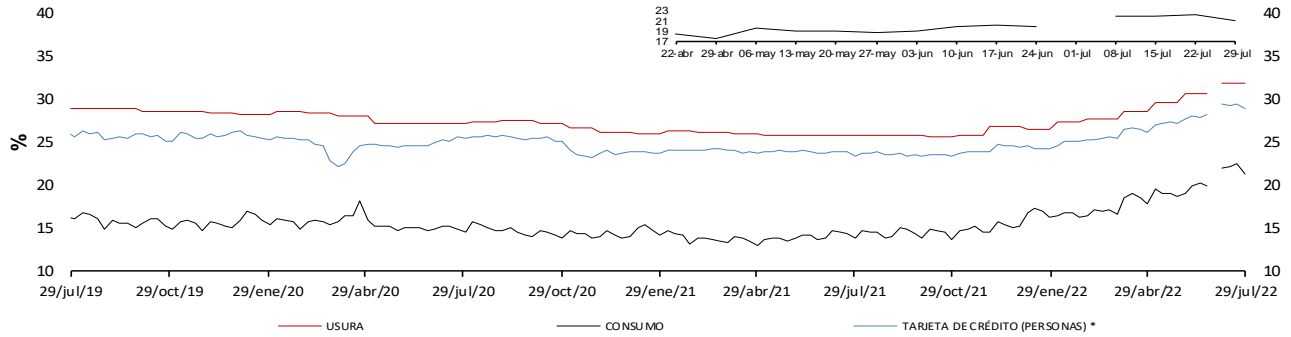

Tasa de interés Cartera Comercial

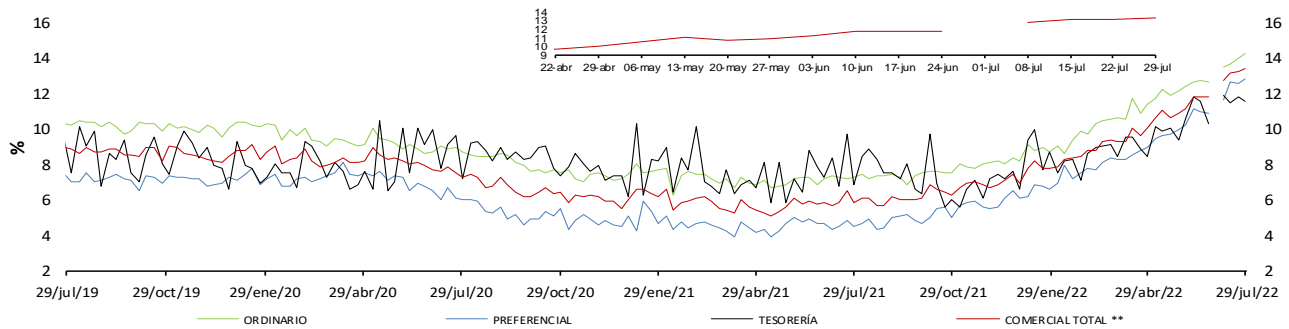

Tasa de interés Cartera Vivienda

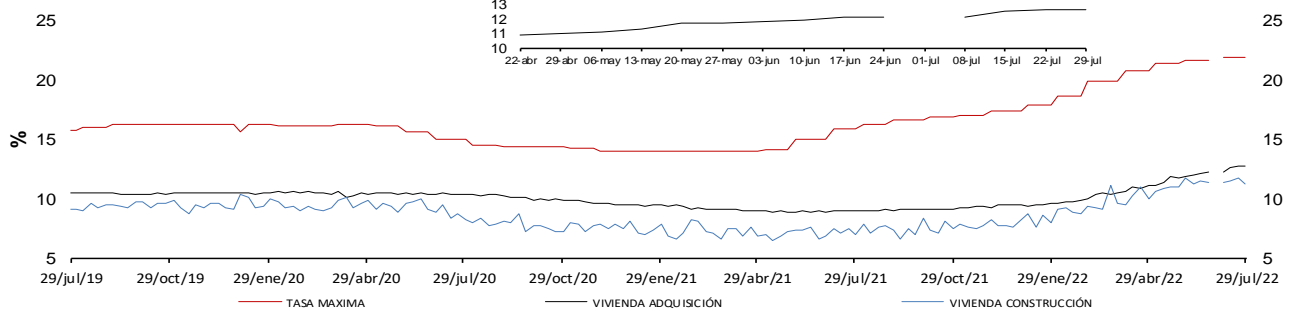

Tasa de Interés de Microcrédito

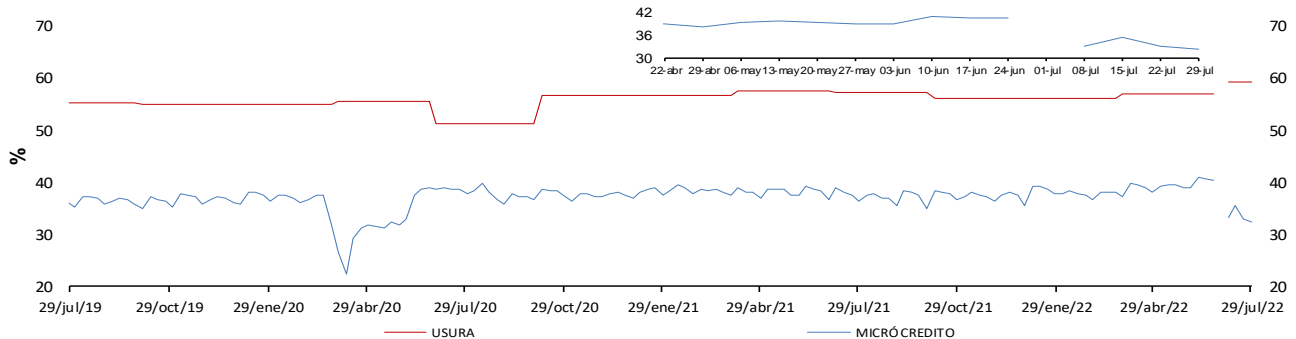

* La tasa de interés de tarjetas de crédito no incluye avances ni compras a 1 mes.

** Promedio ponderado por monto de las tasa de los créditos ordinarios, de tesorería y preferenciales.

FUENTES: Superintendencia financiera de Colombia y cálculos Banco de la República.

Nota: a partir del 01 de jul/2022 la información de tasas activas proviene del formato 414 de la Superintendencia Financiera de Colombia. Esta información es de carácter provisional y aún se encuentra en proceso de revisión. Las tasas obtenidas con la nueva fuente no son estrictamente comparables con las anteriores obtenidas a partir del formato 88.

e. Tasas de interés reales

Tasa de interés Cartera de Consumo (Real) *

Promedio Mensual

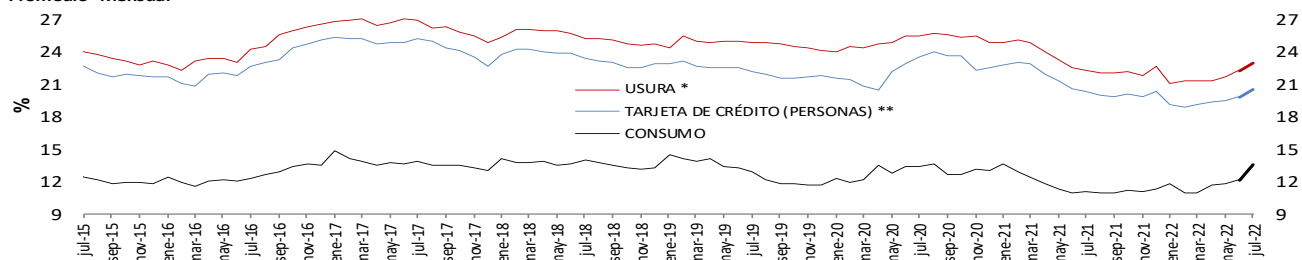

Tasa de interés Cartera Comercial (Real) *

Promedio Mensual

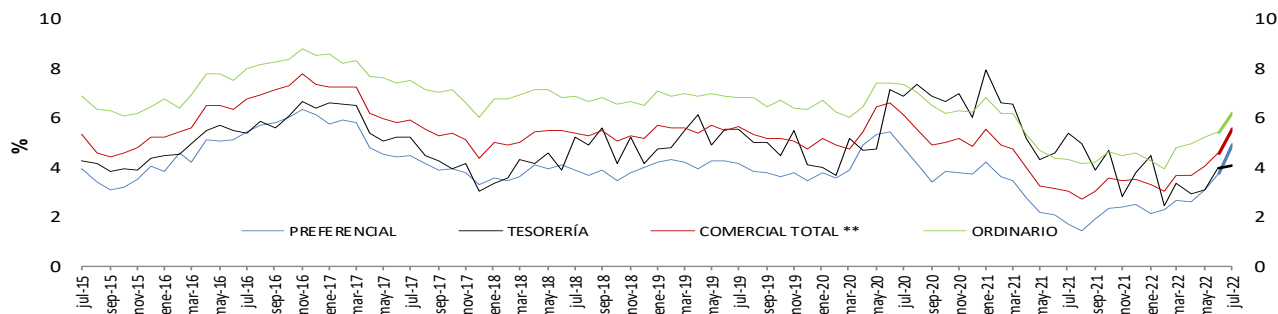

Tasa de interés Cartera Vivienda (Real) *

Promedio Mensual

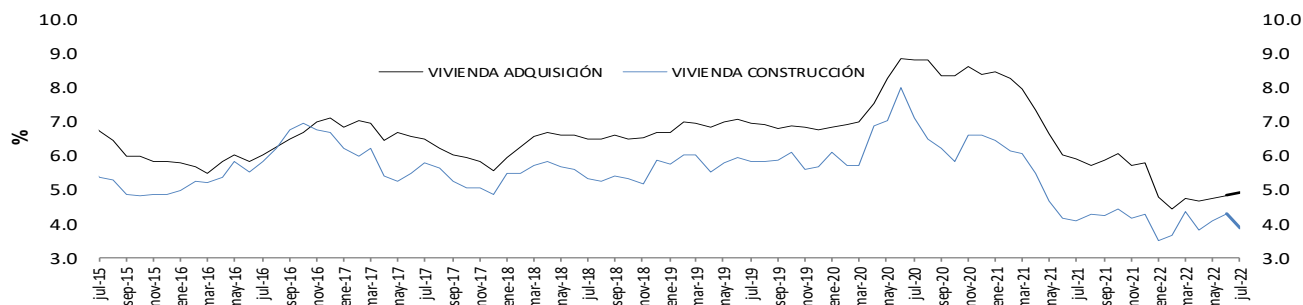

Tasa de Interés de Microcrédito (Real) *

Promedio Mensual

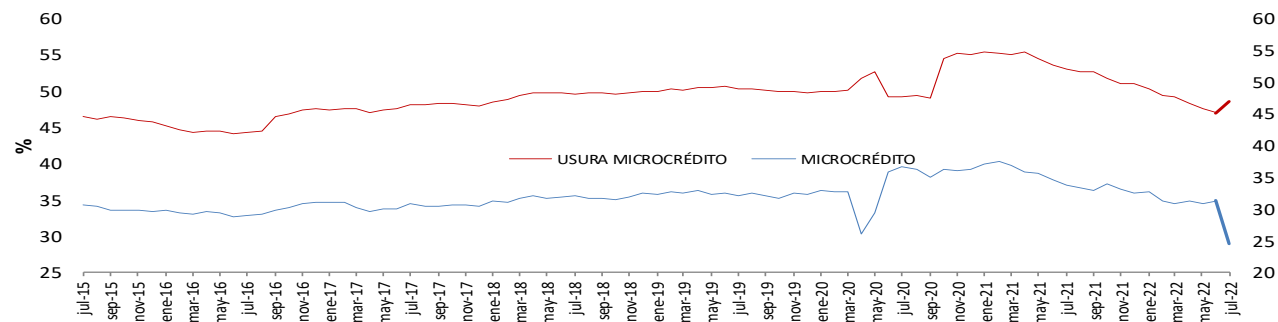

* IPCs in alimentos. Información provisional.

**A partir de la publicación con corte sep 25/2020 se reprocesó la serie, incorporando los cambios en la canasta del IPC sin alimentos utilizada por el BR des de octubre /2020

Fuentes: Banco de la República y Formato 088 de la Superintendencia Financiera de Colombia.

Nota: a partir del 01 de jul/2022 la información de tasas activas proviene del formato 414 de la Superintendencia Financiera de Colombia. Esta información es de carácter provisional y aún se encuentra en proceso de revisión. Las tasas obtenidas con la nueva fuente no son estrictamente comparables con las anteriores obtenidas a partir del formato 88.

f. Tasa ponderada de captación y tasa de colocación total.

Tasa activa, ponderada de captación, de intervención, DTF y ahorros
Promedio 4 semanas

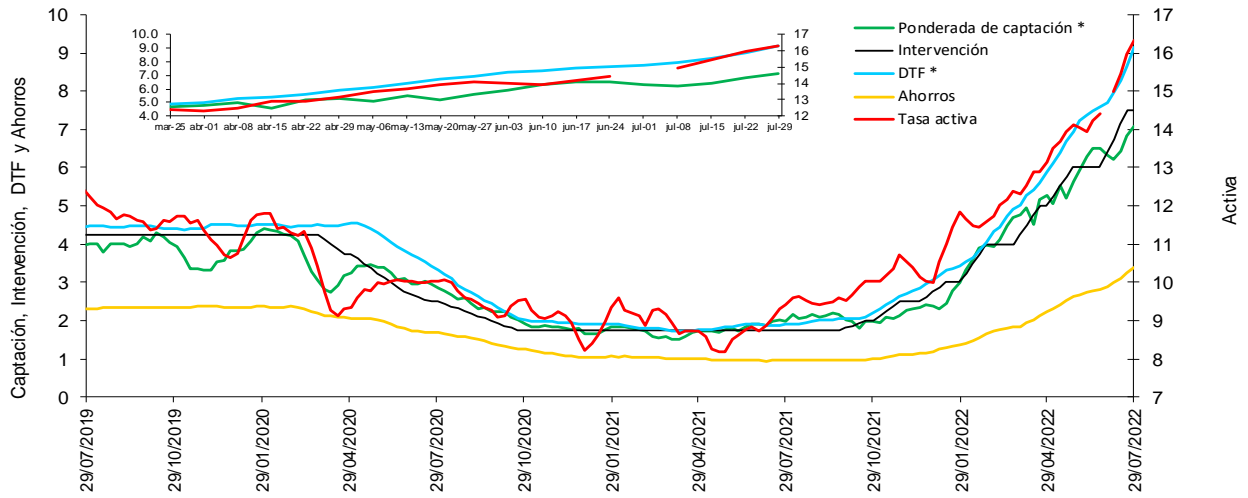

* La DTF está adelantada una semana, es decir no corresponde a la tasa vigente para la semana en cuestión sino a la tasa vigente para la semana siguiente, para que sea comparable con la tasa ponderada de captación de este gráfico.

Fuentes: Banco de la República. Cálculos con información de la Superintendencia Financiera de Colombia.

Nota: a partir del 01 de jul/2022 la información de tasas activas proviene del formato 414 de la Superintendencia Financiera de Colombia. Esta información es de carácter provisional y aún se encuentra en proceso de revisión. Las tasas obtenidas con la nueva fuente no son estrictamente comparables con las anteriores obtenidas a partir del formato 88.

g. Tasas de interés de deuda pública

Tasas cero cupón TES en pesos y tasa de política monetaria

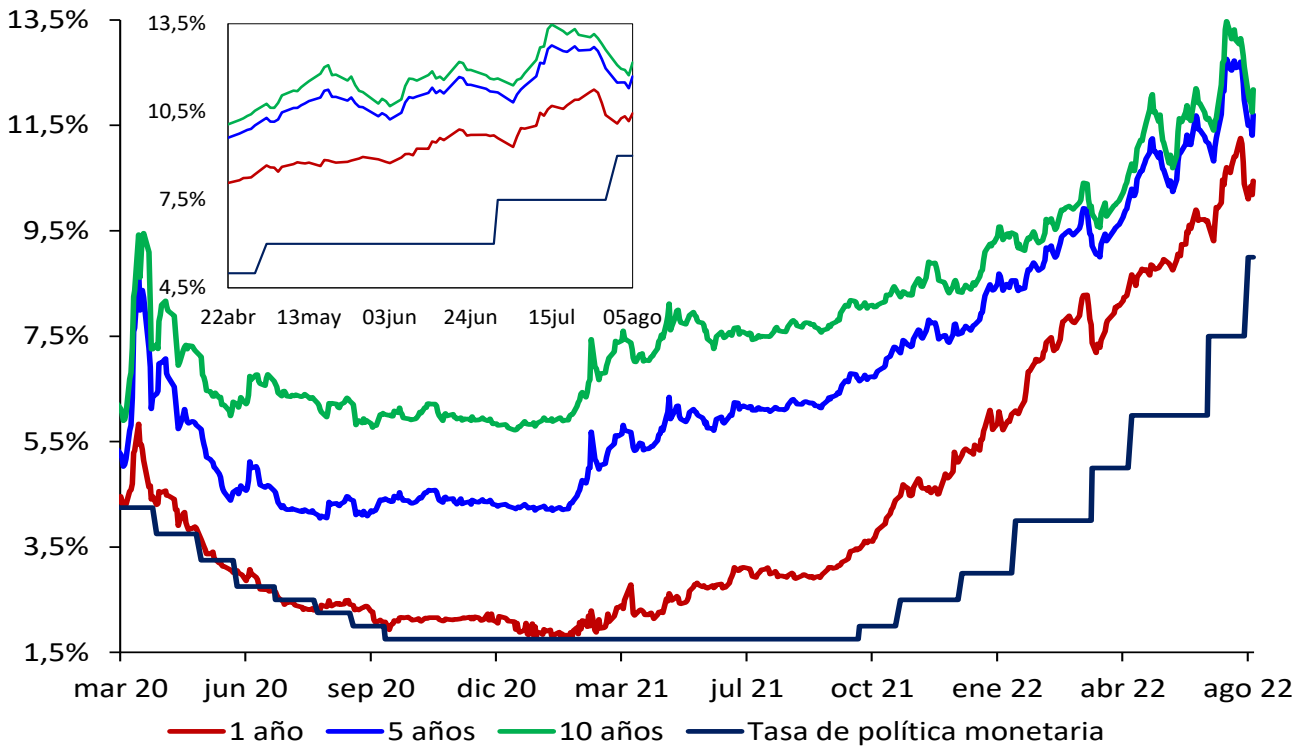

Fuente: SEN y Master Trader. Cálculos: Departamento de Operaciones y Análisis de Mercados

2. Margen de intermediación y spreads

Spread IBR, TIB y CDT a través de tesorería frente a la tasa de referencia

Promedio 5 días

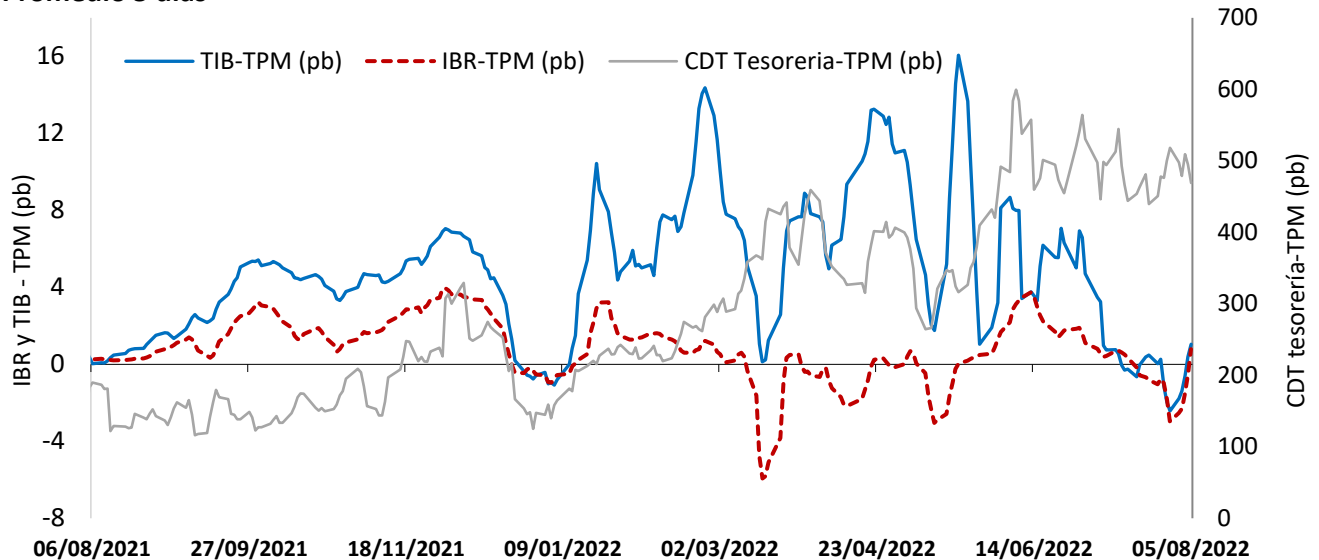

El IBR y la TIB corresponden al plazo de 1 día. La tasa de CDT a través de tesorería no se discrimina por plazo.

FUENTE: Banco de la República, cálculos con información de la Superintendencia Financiera de Colombia

Margen de intermediación

Promedio 4 semanas

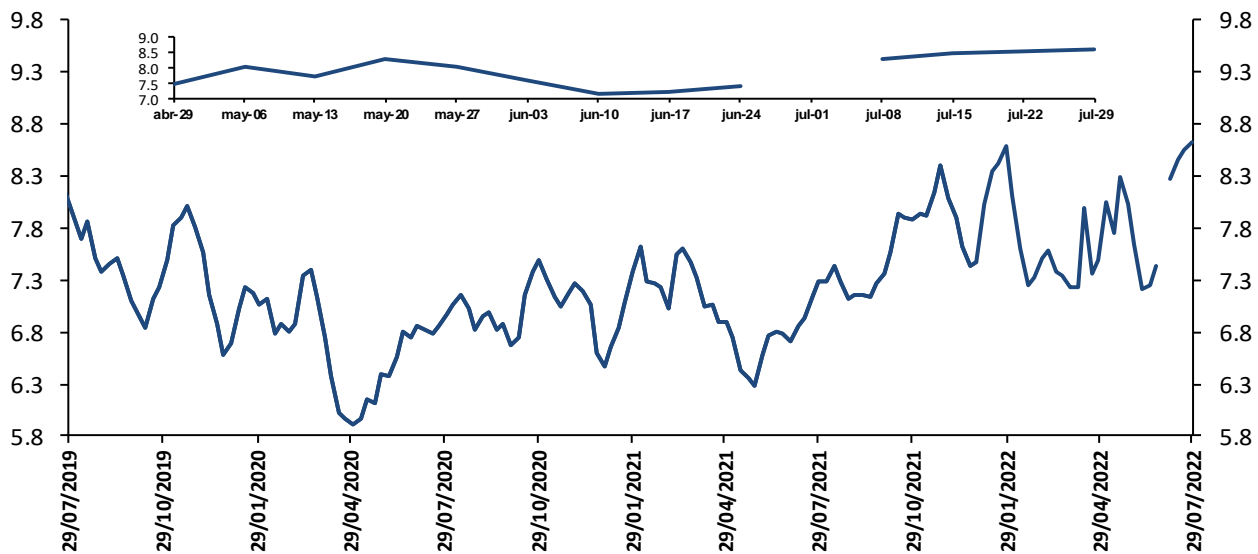

El margen de intermediación se calcula así: $MI = ((1+i_{activa})/(1+i_{pasiva}))-1$

Donde i_{activa} es la tasa de colocación total del sistema del BR e i_{pasiva} es la tasa ponderada de captación.

Fuentes: Banco de la República. Cálculos con información de la Superintendencia Financiera de Colombia.

Nota: a partir del 01 de jul/2022 la información de tasas activas proviene del formato 414 de la Superintendencia Financiera de Colombia. Esta información es de carácter provisional y aún se encuentra en proceso de revisión. Las tasas obtenidas con la nueva fuente no son estrictamente comparables con las anteriores obtenidas a partir del formato 88.

Margen de intermediación de la cartera comercial

Promedio 4 semanas

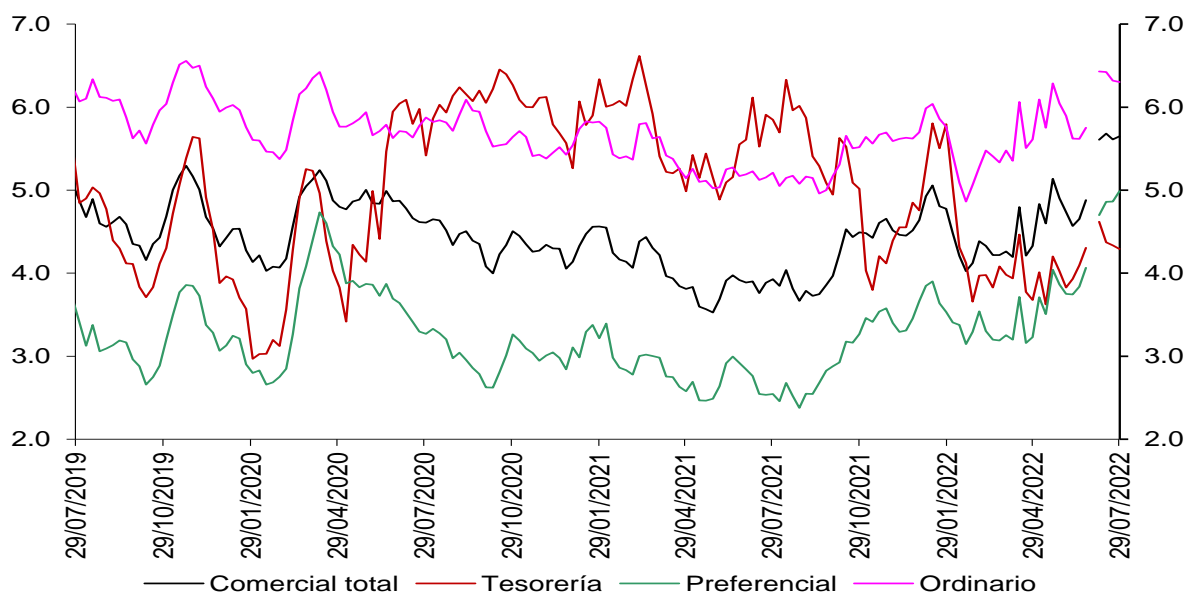

Fuentes: Banco de la República. Cálculos con información de la Superintendencia Financiera de Colombia.

Nota: a partir del 01 de jul/2022 la información de tasas activas proviene del formato 414 de la Superintendencia Financiera de Colombia. Esta información es de carácter provisional y aún se encuentra en proceso de revisión. Las tasas obtenidas con la nueva fuente no son estrictamente comparables con las anteriores obtenidas a partir del formato 88.

Margen de intermediación de la cartera de consumo

Promedio 4 semanas

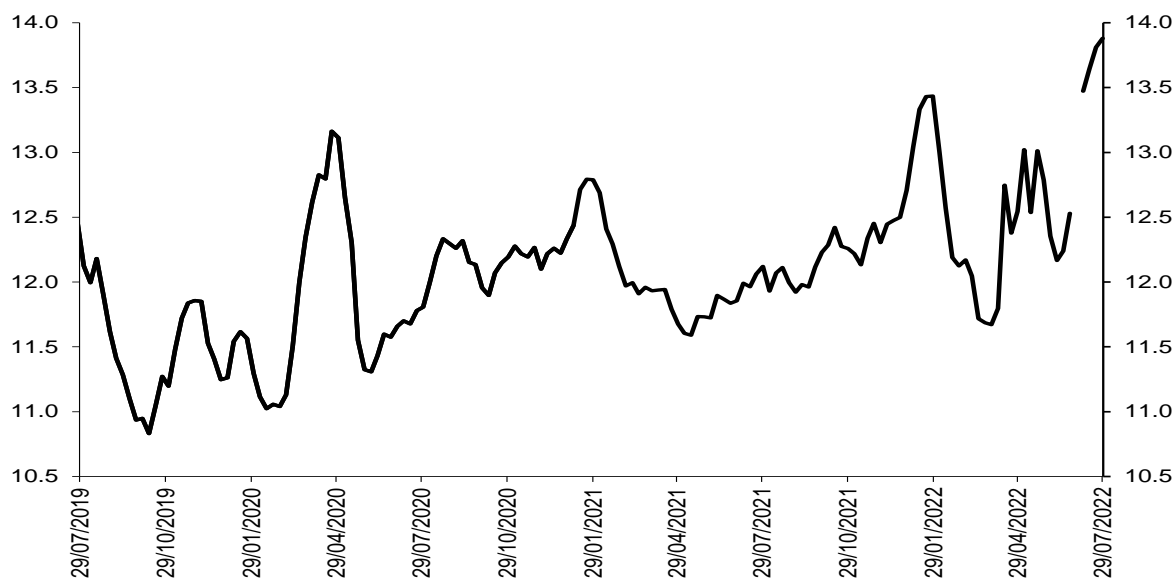

Fuentes: Banco de la República. Cálculos con información de la Superintendencia Financiera de Colombia.

Nota: a partir del 01 de jul/2022 la información de tasas activas proviene del formato 414 de la Superintendencia Financiera de Colombia. Esta información es de carácter provisional y aún se encuentra en proceso de revisión. Las tasas obtenidas con la nueva fuente no son estrictamente comparables con las anteriores obtenidas a partir del formato 88.

Margen de intermediación de la cartera de adquisición de vivienda (Sin VIS)

Promedio 4 semanas

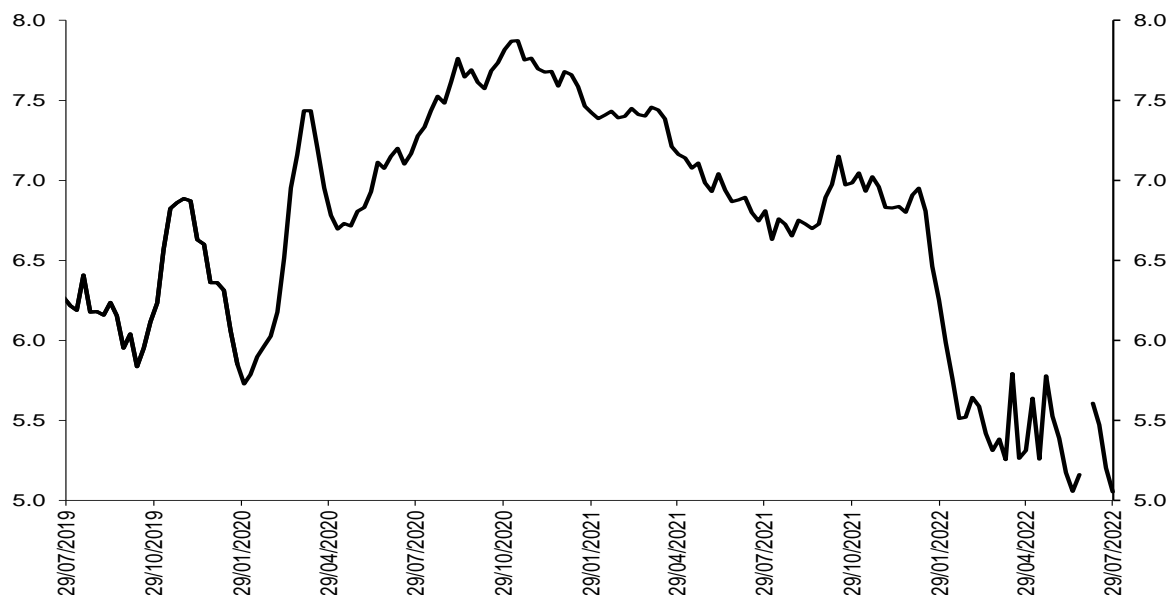

Fuentes: Banco de la República. Cálculos con información de la Superintendencia Financiera de Colombia.

Nota: a partir del 01 de jul/2022 la información de tasas activas proviene del formato 414 de la Superintendencia Financiera de Colombia. Esta información es de carácter provisional y aún se encuentra en proceso de revisión. Las tasas obtenidas con la nueva fuente no son estrictamente comparables con las anteriores obtenidas a partir del formato 88.

Spread de las tasas de colocación frente a las tasas de los TES

Spread Tasa Cartera Comercial por plazo vs. TES

Promedio 4 semanas

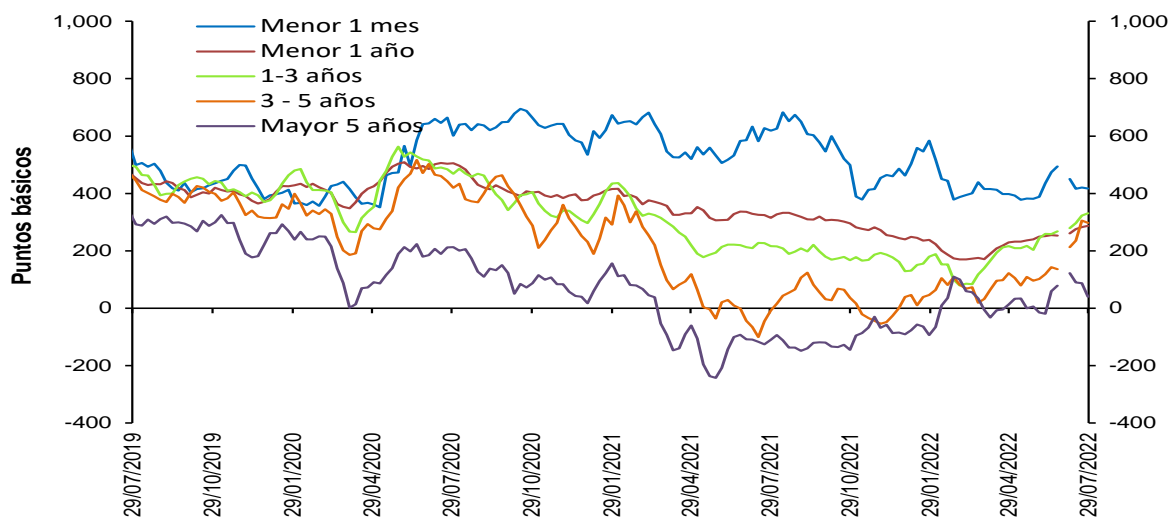

Fuentes: Banco de la República. Cálculos con información de la Superintendencia Financiera de Colombia.

Nota: a partir del 01 de jul/2022 la información de tasas activas proviene del formato 414 de la Superintendencia Financiera de Colombia. Esta información es de carácter provisional y aún se encuentra en proceso de revisión. Las tasas obtenidas con la nueva fuente no son estrictamente comparables con las anteriores obtenidas a partir del formato 88.

Spread Tasa Cartera Consumo por plazo vs. TES
Promedio 4 semanas

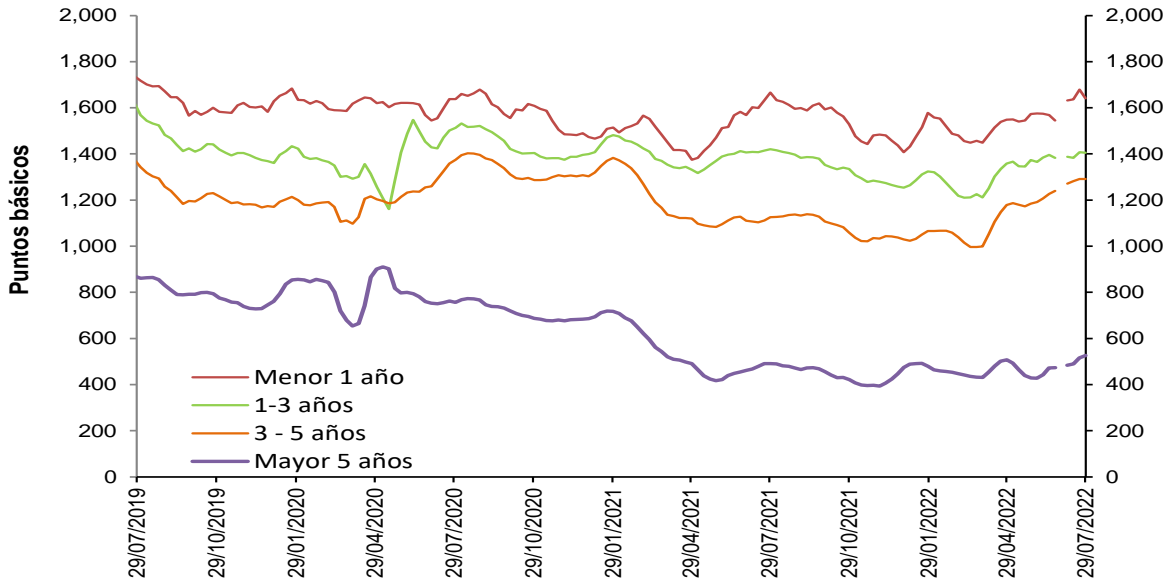

Fuentes: Banco de la República. Cálculos con información de la Superintendencia Financiera de Colombia.

Nota: a partir del 01 de jul/2022 la información de tasas activas proviene del formato 414 de la Superintendencia Financiera de Colombia. Esta información es de carácter provisional y aún se encuentra en proceso de revisión. Las tasas obtenidas con la nueva fuente no son estrictamente comparables con las anteriores obtenidas a partir del formato 88.

Spread Tasa Cartera de adquisición de vivienda (Sin VIS) – TES 15 años
Promedio 4 semanas

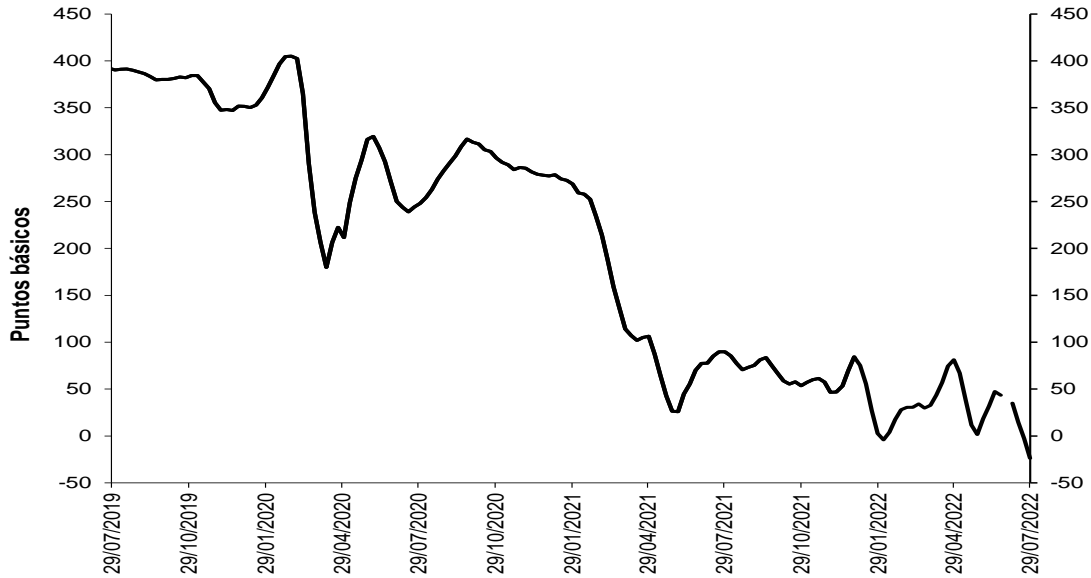

Fuentes: Banco de la República. Cálculos con información de la Superintendencia Financiera de Colombia.

Nota: a partir del 01 de jul/2022 la información de tasas activas proviene del formato 414 de la Superintendencia Financiera de Colombia. Esta información es de carácter provisional y aún se encuentra en proceso de revisión. Las tasas obtenidas con la nueva fuente no son estrictamente comparables con las anteriores obtenidas a partir del formato 88.

Spreads Tasas de colocación vs. TES y OIS

(Información semanal - Promedio 4 semanas)

	Fecha 29-jul-22	Variación (pb)					
		1 semana	4 semanas	13 semanas	año corrido	año completo	
Spread: tasa de interés cartera - tasa TES (puntos básicos)							
Comercial							
Menor a 1 mes	417.1	(3.85)	n.d.	n.d.	n.d.	n.d.	
Menor 1 año	287.0	4.15	n.d.	n.d.	n.d.	n.d.	
De 1 - 3 años	330.6	7.56	n.d.	n.d.	n.d.	n.d.	
De 3 - 5 años	297.7	(7.32)	n.d.	n.d.	n.d.	n.d.	
Mayor 5 años	40.3	(46.62)	n.d.	n.d.	n.d.	n.d.	
Consumo							
Menor 1 año	1,640.8	(37.90)	n.d.	n.d.	n.d.	n.d.	
De 1 - 3 años	1,405.3	(2.44)	n.d.	n.d.	n.d.	n.d.	
De 3 - 5 años	1,291.2	0.14	n.d.	n.d.	n.d.	n.d.	
Mayor 5 años	526.4	10.74	n.d.	n.d.	n.d.	n.d.	
Vivienda							
Mayor 15 años	(23.9)	(21.18)	n.d.	n.d.	n.d.	n.d.	
Spread: tasa de interés cartera - tasa OIS* (puntos básicos)							
Comercial							
Menor 1 año	263.3	20.39	n.d.	n.d.	n.d.	n.d.	
De 1 - 3 años	443.6	22.92	n.d.	n.d.	n.d.	n.d.	
De 3 - 5 años	603.5	13.49	n.d.	n.d.	n.d.	n.d.	
Mayor 5 años	439.0	(22.27)	n.d.	n.d.	n.d.	n.d.	
Consumo							
Menor 1 año	1,617.1	(21.66)	n.d.	n.d.	n.d.	n.d.	
De 1 - 3 años	1,518.3	12.93	n.d.	n.d.	n.d.	n.d.	
De 3 - 5 años	1,597.0	20.95	n.d.	n.d.	n.d.	n.d.	
Mayor 5 años	925.0	35.10	n.d.	n.d.	n.d.	n.d.	
Memo Item (Información semanal - Promedio 4 semanas)							
	Monto semanal		Variación (pb)				
	mm de pesos		1 semana	4 semanas	13 semanas	año corrido	año completo
Tasas Comercial (%)							
Menor a 1 mes	11.7	686	24.82	n.d.	n.d.	n.d.	n.d.
Menor 1 año	12.7	2,253	41.28	n.d.	n.d.	n.d.	n.d.
De 1 - 3 años	14.7	857	35.33	n.d.	n.d.	n.d.	n.d.
De 3 - 5 años	15.0	530	22.27	n.d.	n.d.	n.d.	n.d.
Mayor 5 años	12.9	545	(14.02)	n.d.	n.d.	n.d.	n.d.
Tasas Consumo (%)							
Menor 1 año	26.2	27	(0.76)	n.d.	n.d.	n.d.	n.d.
De 1 - 3 años	25.4	154	25.34	n.d.	n.d.	n.d.	n.d.
De 3 - 5 años	25.0	813	29.73	n.d.	n.d.	n.d.	n.d.
Mayor 5 años	17.8	1,003	43.34	n.d.	n.d.	n.d.	n.d.
Tasas Vivienda (%)							
Mayor 15 años	12.5	354	11.87	n.d.	n.d.	n.d.	n.d.

*Para el cálculo del Spread se utilizaron los plazos intermedios, menor a 1 año con OIS a 6 meses y mayor a 5 años con OIS a 5 años.

Fuentes: Banco de la República. Cálculos con información de la Superintendencia Financiera de Colombia y Bloomberg.

Nota: a partir del 01 de jul/2022 la información de tasas activas proviene del formato 414 de la Superintendencia Financiera de Colombia. Esta información es de carácter provisional y aún se encuentra en proceso de revisión. Las tasas obtenidas con la nueva fuente no son estrictamente comparables con las anteriores obtenidas a partir del formato 88.

3. Liquidez primaria

Base Monetaria factores de demanda

Miles de millones de pesos y porcentajes

Concepto	Saldo a agosto 05 2022	VARIACIONES							
		SEMANAL		ULTIMAS 4 SEM		CORRIDO AÑO		ANUAL	
		ABS	%	ABS	%	ABS	%	ABS	%
BASE MONETARIA	144,955	2,720	1.9	-855	-0.6	-427	-0.3	12,060	9.1
Efectivo	107,854	1,214	1.1	292	0.3	-745	-0.7	10,190	10.4
Reserva	37,101	1,505	4.2	-1,147	-3.0	318	0.9	1,871	5.3

Fuentes: Banco de la República y Formato 281 de la Superintendencia Financiera de Colombia.

Base monetaria, efectivo y reserva

Promedio 13 semanas (Variación porcentual anual)

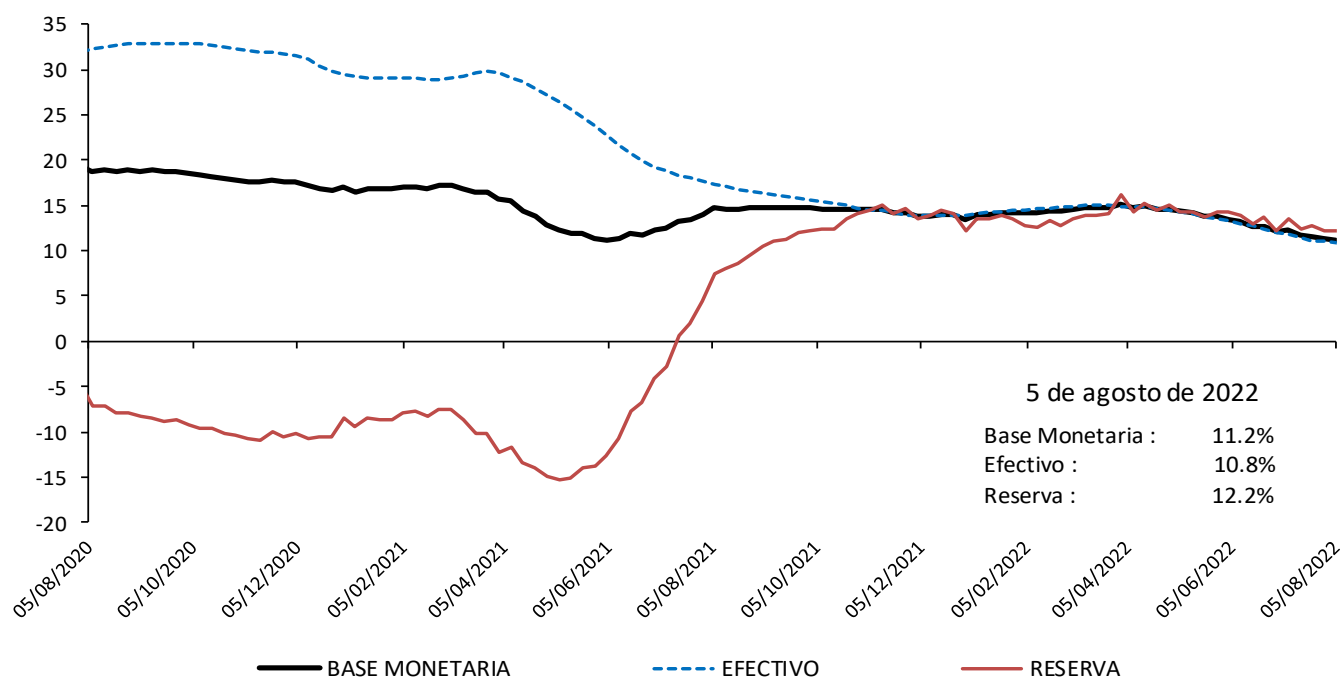

Fuentes: Banco de la República y Formato 281 de la Superintendencia Financiera de Colombia.

Base monetaria factores de oferta

Saldo de Repos* y DRNCE**

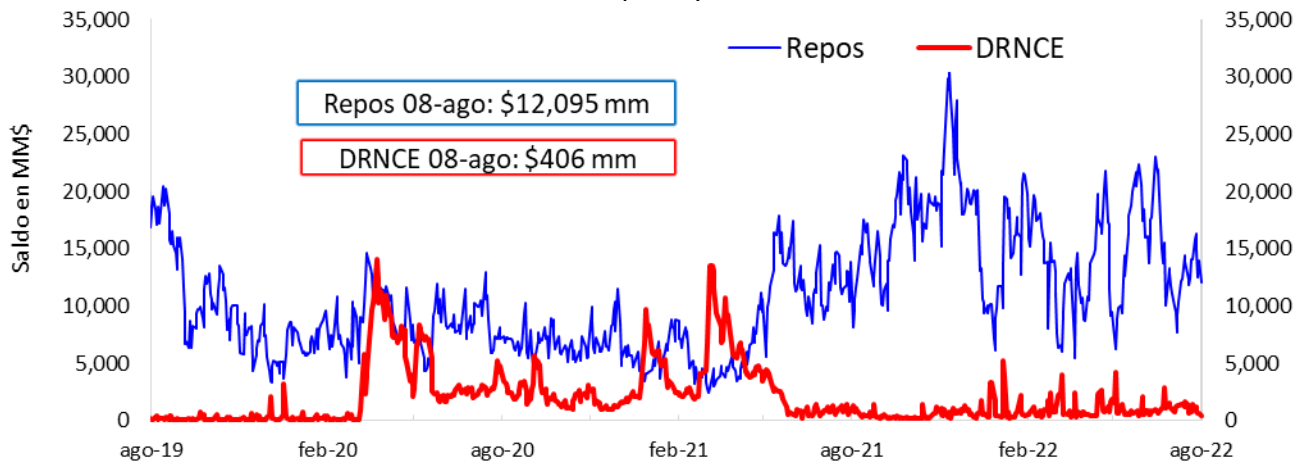

* Los repos incluyen las operaciones de la ventanilla de expansión.

** Depósitos Remunerados No Constitutivos de Encaje. Incluye las operaciones de contracción por ventanilla a 1 día.

Saldo disponible de la TGN en el BR*



* No incluye el saldo de los TES de Control Monetario.

* Incluye los depósitos remunerados y los no remunerados de la TGN en el BR.

Saldo de TES a precios de mercado en poder del BR

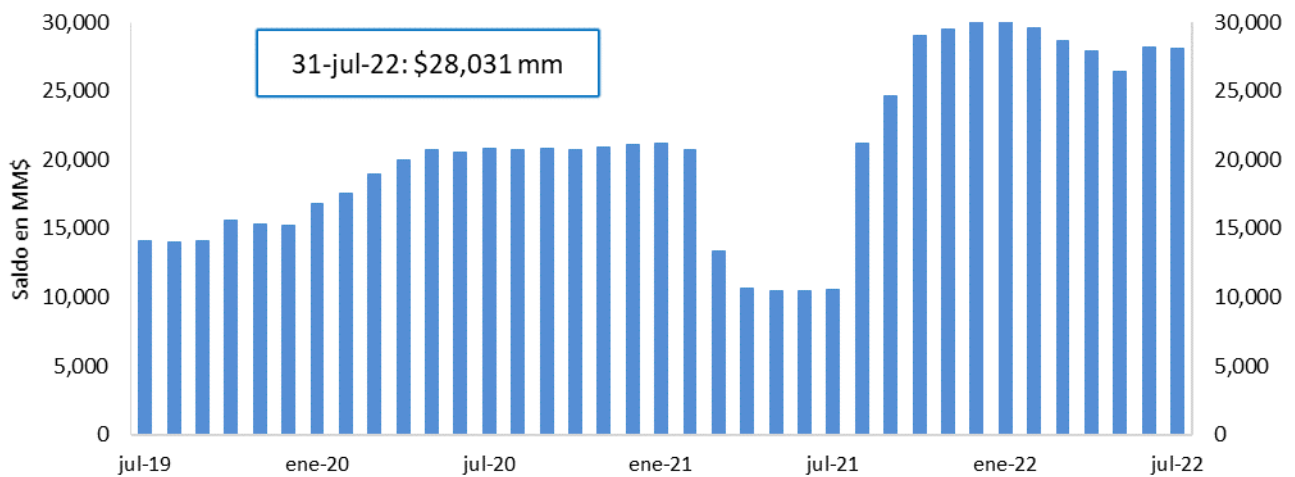

FUENTE: Banco de la República.

4. Depósitos y agregados monetarios

Agregados monetarios

Oferta monetaria ampliada 1/

Miles de millones de pesos y porcentajes

Concepto	Saldo a julio 29 2022	VARIACIONES									
		SEMANAL		ULTIMAS 4 SEM		ULTIMAS 13 SEM		CORRIDO AÑO		ANUAL	
		ABS	%	ABS	%	ABS	%	ABS	%	ABS	%
OFERTA MONETARIA AMPLIADA- M3* (1+2)	728,322	1,595	0.2	6,857	1.0	24,407	3.5	34,385	5.0	86,059	13.4
1. Efectivo	106,631	717	0.7	204	0.2	3,670	3.6	-1,969	-1.8	10,170	10.5
2. Depósitos en poder del público*	621,691	878	0.1	6,652	1.1	20,737	3.5	36,354	6.2	75,889	13.9
2.1. Cuenta Corriente	75,808	-3,681	-4.6	95	0.1	-1,556	-2.0	-3,852	-4.8	4,719	6.6
2.2. Ahorros	301,162	5,378	1.8	821	0.3	5,995	2.0	4,692	1.6	31,382	11.6
2.3. CDT + Bonos*	223,584	2,070	0.9	4,421	2.0	15,207	7.3	35,514	18.9	34,393	18.2
2.3.1 CDT menor a 18 meses*	112,815	2,298	2.1	4,817	4.5	12,057	12.0	27,967	33.0	28,299	33.5
2.3.2 CDT mayor a 18 meses*	76,019	42	0.1	7	0.0	3,564	4.9	8,279	12.2	5,687	8.1
2.3.3 Bonos*	34,750	-270	-0.8	-403	-1.1	-413	-1.2	-732	-2.1	407	1.2
2.4. Depósitos fiduciarios (impuestos y otros conceptos)	10,727	-3,742	-25.9	1,028	10.6	112	1.1	1,378	14.7	2,174	25.4
2.5. Otros depósitos a la Vista	10,411	854	8.9	287	2.8	979	10.4	-1,379	-11.7	3,220	44.8
2.5 Repos con el Sector Real	-	-	-	-	-	-	-	-	-	-	-
3. CDT+ Bonos en poder del Banco de la República	387	-12	-2.9	-107	-21.7	-182	-32.0	-796	-67.3	-1,624	-80.8
TOTAL DEPÓSITOS (2 + 3)**	622,078	867	0.1	6,545	1.1	20,555	3.4	35,558	6.1	74,265	13.6
4. M1 (1 + 2.1)	182,438	-2,965	-1.6	299	0.2	2,114	1.2	-5,821	-3.1	14,889	8.9
5. M2 (2.2 + 2.3.1 + 2.3.2 + 4)	672,435	4,754	0.7	5,945	0.9	23,729	3.7	35,117	5.5	80,258	13.6
ITEM DE MEMORANDO											
M1 + Ahorros	483,601	2,413	0.5	1,120	0.2	8,109	1.7	-1,128	-0.2	46,272	10.6
Depósitos en poder del público sin fiduciarios*	610,965	4,620	0.8	5,624	0.9	20,625	3.5	34,976	6.1	73,715	13.7
M3 sin fiduciarios*	717,596	5,337	0.7	5,829	0.8	24,295	3.5	33,007	4.8	83,885	13.2
	Variaciones anualizadas	Semanal		Ultimas 4 semanas		Ultimas 13 semanas					
	M3*	12.1		13.1		3.9					
	Efectivo	42.0		2.5		0.8					
	Dep. en poder del público	7.6		15.0		4.4					
	M1	-91.5		1.6		0.5					
	M1 + Ahorros	155.2		3.6		1.1					
	Dep.sin Fiduciarios*	62.2		29.6		8.3					
	M3 sin Fiduciarios*	191.6		76.4		19.1					

1/ Incluye FDN a partir del corte del 2 de octubre de 2020, tras la emisión de bonos por parte de dicha entidad dirigida al público en general. No contiene los CDT emitidos por Findeter en el marco del Decreto 581 y la Resolución 1357 de 2020 del MHCP.

* A partir de las estadísticas con corte a ago 28 /2020 se excluyeron los CDT y los bonos en poder del Banco de la República, y se reprocesó la serie desde mar 27/2020 hasta la fecha.

**Incluye los CDTs y bonos en poder del Banco de la República

Fuente: Banco de la República. Cálculos con información de la Superintendencia Financiera de Colombia.

M3, Depósitos en poder del público, M1+Ahorro y Efectivo

Variaciones anuales (%) de datos semanales

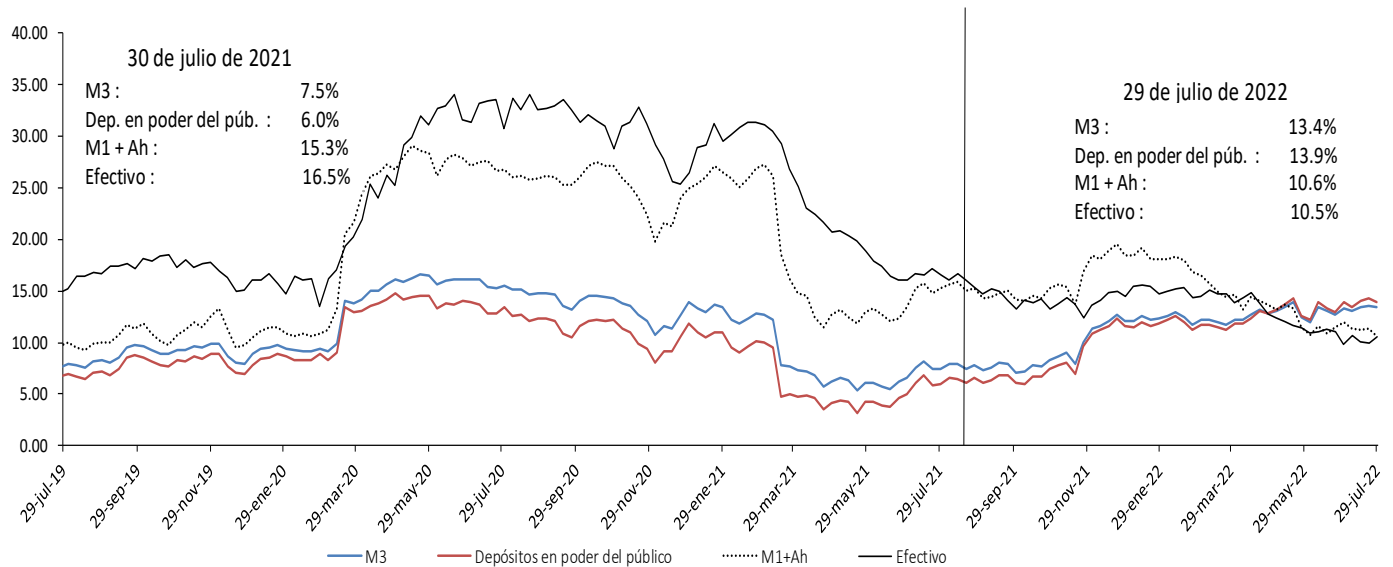

Incluye FDN a partir del corte del 2 de octubre de 2020, tras la emisión de bonos por parte de dicha entidad dirigida al público en general. No contiene los CDT emitidos por Findeter en el marco del Decreto 581 y la Resolución 1357 de 2020 del MHCP.

* A partir de las estadísticas con corte a ago 28 /2020 se excluyeron los CDT y los bonos en poder del Banco de la República, y se reprocesó la serie desde mar 27/2020 hasta la fecha.

Fuente: Banco de la República. Cálculos con información de la Superintendencia Financiera de Colombia.

M3, Depósitos en poder del público, M1+Ahorro y Efectivo serie desestacionalizada *

Variaciones anualizadas últimas 13 semanas

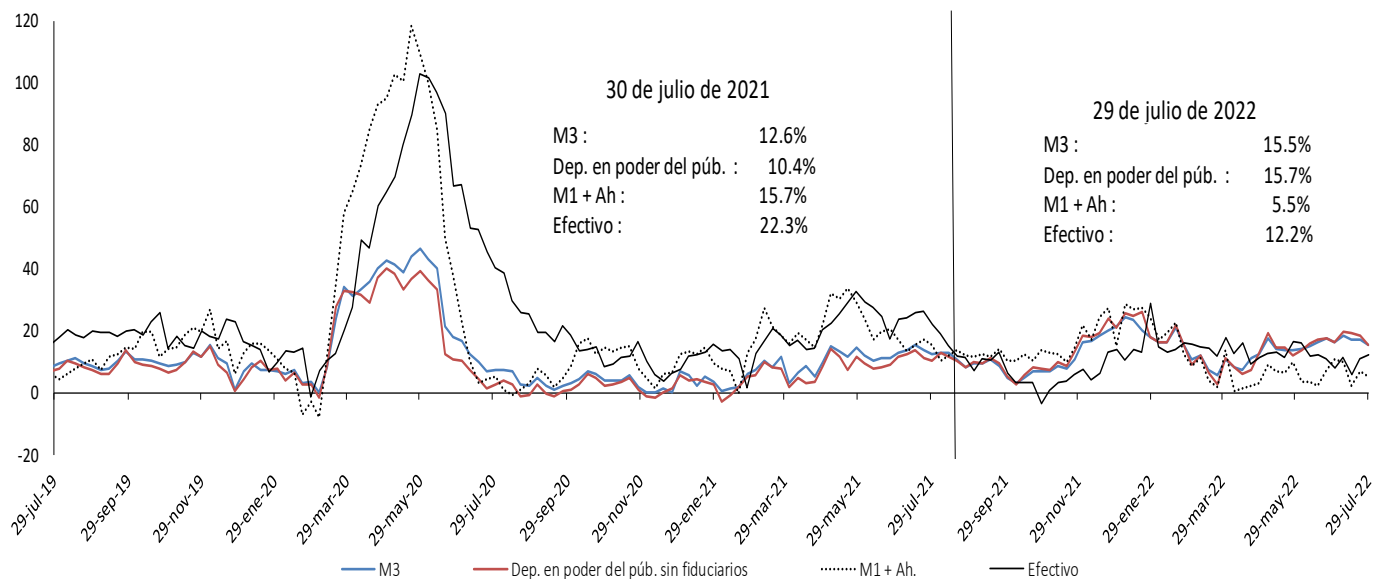

Incluye FDN a partir del corte del 2 de octubre de 2020, tras la emisión de bonos por parte de dicha entidad dirigida al público en general. No contiene los CDT emitidos por Findeter en el marco del Decreto 581 y la Resolución 1357 de 2020 del MHCP.

* A partir de las estadísticas con corte a ago 28 /2020 se excluyeron los CDT y los bonos en poder del Banco de la República, y se reprocesó la serie desde mar 27/2020 hasta la fecha.

Fuente: Banco de la República. Cálculos con información de la Superintendencia Financiera de Colombia.

* Desestacionalización a partir de la descomposición por el método STL.

Variación anual real de los agregados monetarios

Variación % real anual del efectivo y M3 **

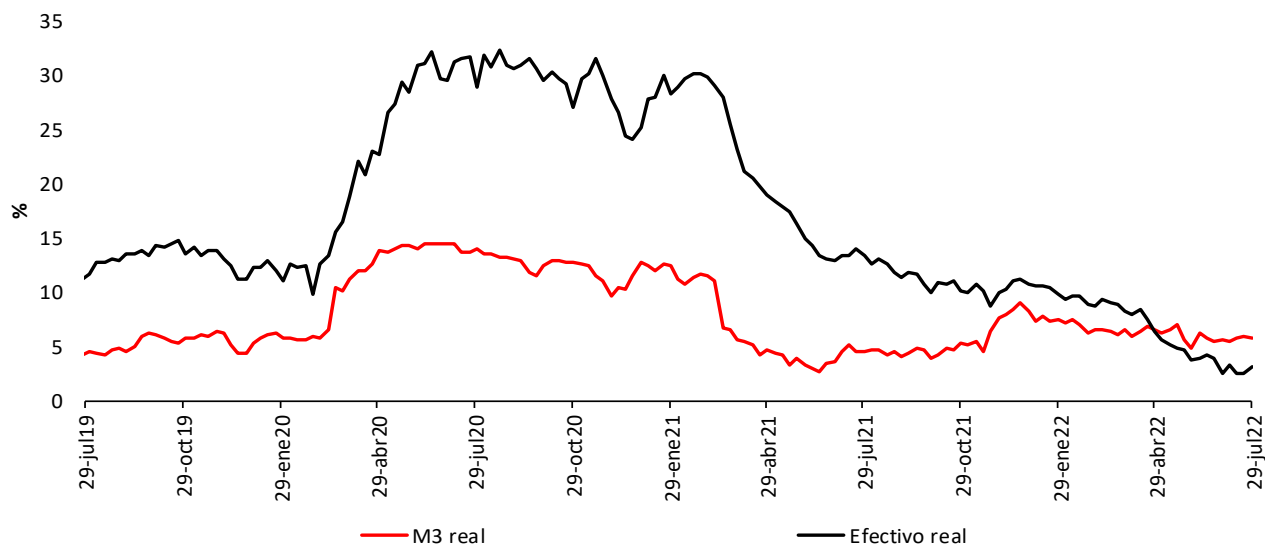

Variación % real anual de los depósitos** y sus componentes

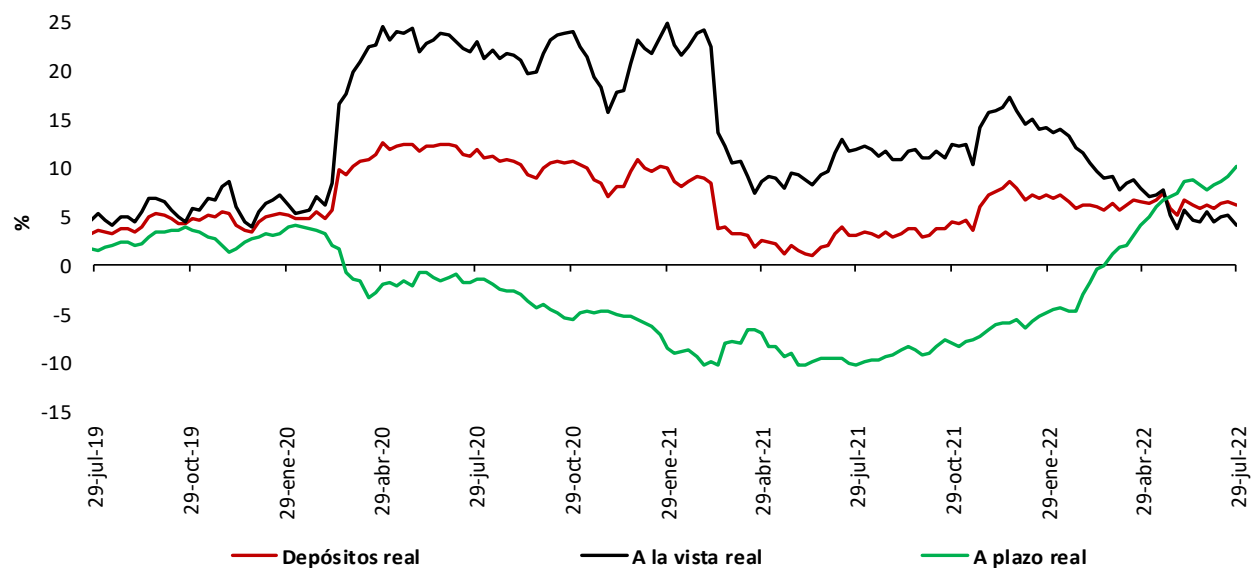

* IPC sin alimentos. Información provisional.

**A partir de la publicación con corte sep 25/2020 se reprocesó la serie, incorporando los cambios en la canasta del IPC sin alimentos utilizada por el BR desde octubre /2020

**No incluye CDT y bonos en poder del Banco de la República.

Fuentes: Banco de la República y Formato 281 de la Superintendencia Financiera de Colombia.

5. Cartera

Cartera de los establecimientos de crédito

Cartera bruta de los establecimientos de crédito*

(Miles de millones de pesos y porcentajes)

Moneda		Saldo a julio 29 2022	Participación %	Variaciones									
				Semanal		Últimas 4 semanas		Últimas 13 semanas		Año corrido		Anual	
				Absoluta	%	Absoluta	%	Absoluta	%	Absoluta	%	Absoluta	%
Legal	Cartera ajustada	598,049	100.0	2,449	0.4	5,647	1.0	24,720	4.3	57,960	10.7	88,364	17.3
	Comercial 1/	288,627	48.3	903	0.3	2,329	0.8	11,983	4.3	28,191	10.8	37,704	15.0
	Consumo	201,927	33.8	889	0.4	2,113	1.1	9,151	4.7	22,304	12.4	37,286	22.6
	Aquisición de vivienda ajustada 2/	91,914	15.4	536	0.6	1,049	1.2	3,151	3.5	6,435	7.5	11,474	14.3
	Microcrédito	15,582	2.6	120	0.8	157	1.0	435	2.9	1,029	7.1	1,900	13.9
	Memo Item												
	Hipotecaria	89,193	15.0	536	0.6	1,049	1.2	3,263	3.8	6,769	8.2	12,144	15.8
	Variaciones Anualizadas			Semanal		Últimas 4 semanas		Últimas 13 semanas		Año Corrido			
	Total cart. ajustada m/l			23.8		13.1		18.4		19.3			
				Comercial	17.7	11.1	18.5	19.5					
			Consumo	25.8	14.7	20.4	22.5						
			Hipotecaria	35.6	16.1	15.0	13.4						
			Microcredito	49.7	14.1	12.0	12.6						
Extranjera	Total cartera en M. E.	18,437		-380	-2.0	851	4.8	1,877	11.3	-902	-4.7	-691	-3.6
	Total cartera en M. E. Mill. US\$	4,287		34	0.8	99	2.4	112	2.7	-570	-11.7	-658	-13.3
	Variaciones Anualizadas m/e			Semanal		Últimas 4 semanas		Últimas 13 semanas		Año Corrido			
	Expresada en pesos			-65.3		84.8		53.6		-7.9			
Expresada en dólares			51.2		35.5		11.2		-19.5				
Total	Cartera total ajustada	616,486	100.0	2,069	0.3	6,498	1.1	26,597	4.5	57,058	10.2	87,674	16.6
	Comercial	306,221	49.7	534	0.2	3,149	1.0	13,767	4.7	27,196	9.7	36,850	13.7
	Consumo	202,770	32.9	879	0.4	2,144	1.1	9,244	4.8	22,397	12.4	37,449	22.7
	Aquisición de vivienda ajustada 2/	91,914	14.9	536	0.6	1,049	1.2	3,151	3.5	6,435	7.5	11,474	14.3
	Microcrédito	15,582	2.5	120	0.8	157	1.0	435	2.9	1,029	7.1	1,900	13.9
	Variaciones Anualizadas			Semanal		Últimas 4 semanas		Últimas 13 semanas		Año Corrido			
	Total cart. ajustada m/t			19.1		14.8		19.3		18.3			
				Comercial	9.5	14.4	20.2	17.5					
				Consumo	25.3	14.8	20.5	22.5					
				Hipotecaria	35.6	16.1	15.0	13.4					
			Microcredito	49.7	14.1	12.0	12.6						

Cartera neta M/T de los establecimientos de crédito*

(Miles de millones de pesos y porcentajes)

Total cartera neta m/ajustada 3/	562,214		3,423	0.6	6,003	1.1	24,789	4.6	58,329	11.6	90,233	19.1
Total cartera en M. E.	18,365		-378	-2.0	847	4.8	1,870	11.3	-907	-4.7	-717	-3.8
Cartera Neta Ajustada Moneda Total	580,578		3,046	0.5	6,851	1.2	26,659	4.8	57,423	11.0	89,517	18.2

* No incluye la cartera de las entidades financieras especiales.

1/ Incluye ventas de cartera para manejo a través de derechos fiduciarios y ajustes por leasing operativo

2/ Incluye ajuste por titularización de cartera hipotecaria

3/ A partir de las estadísticas con corte dic 4/2020 no se desagrega la cartera neta por modalidad debido a la inclusión en el formato 281 de la cuenta de provisión general (creada a partir de la C.E 022/2020 de la Superintendencia Financiera de Colombia).

Fuentes: Formato 281 de la Superintendencia Financiera de Colombia, Titularizadora Colombia y cálculos Banco de la República.

Cartera bruta en moneda legal por modalidad de crédito

Variaciones anuales (%) de datos semanales

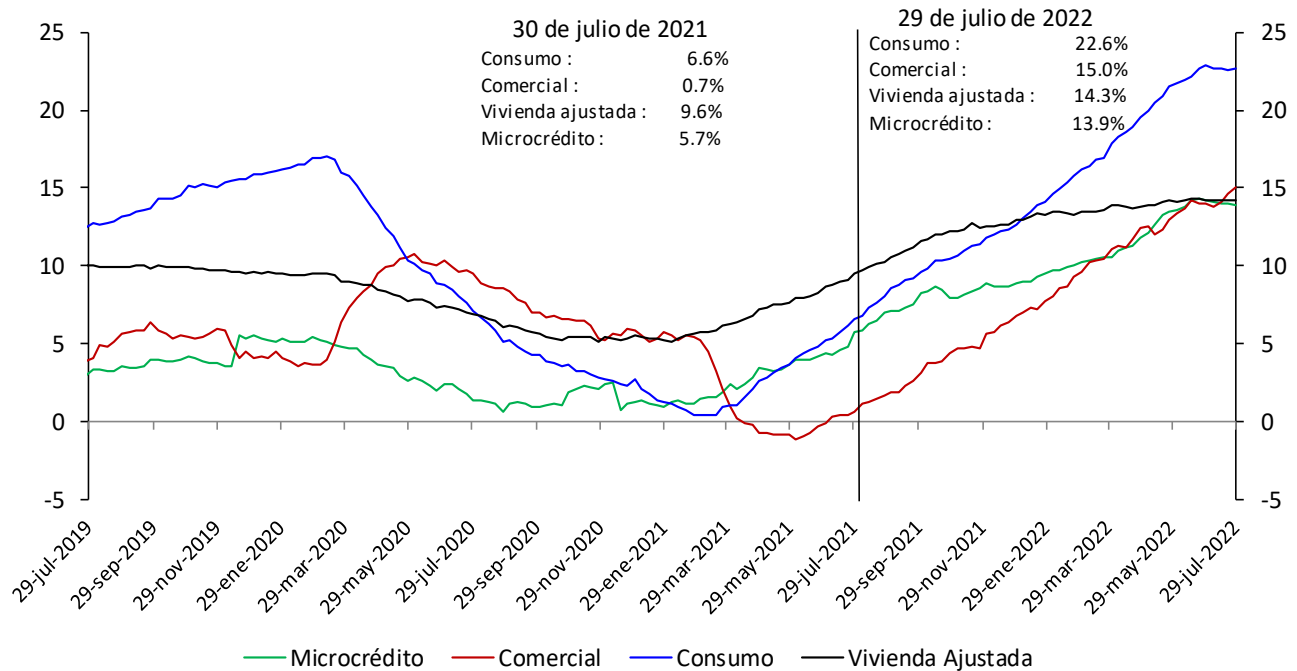

No incluye la cartera de las entidades financieras especiales.

Fuentes: Banco de la República y Formato 281 de la Superintendencia Financiera de Colombia.

Cartera bruta desestacionalizada en moneda legal por modalidad de crédito

Variaciones anualizadas últimas 13 semanas (%)

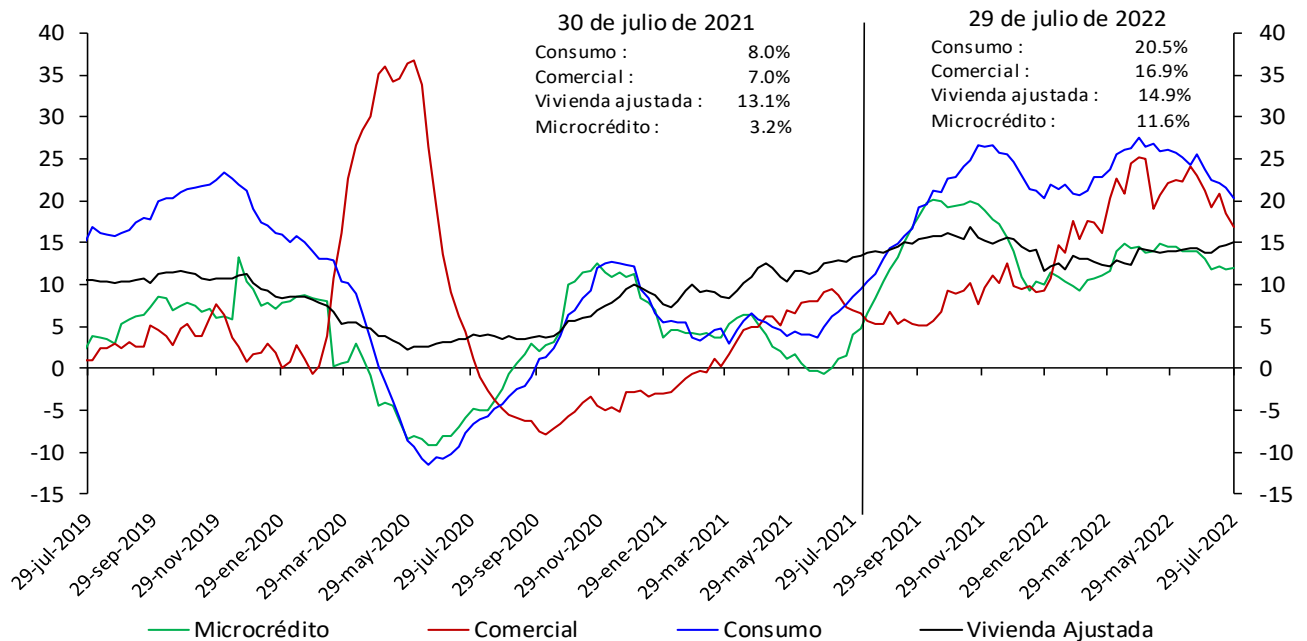

No incluye la cartera de las entidades financieras especiales.

Fuentes: Banco de la República y Formato 281 de la Superintendencia Financiera de Colombia.

* Desestacionalización a partir de la descomposición por el método STL

Cartera moneda extranjera en dólares (%)

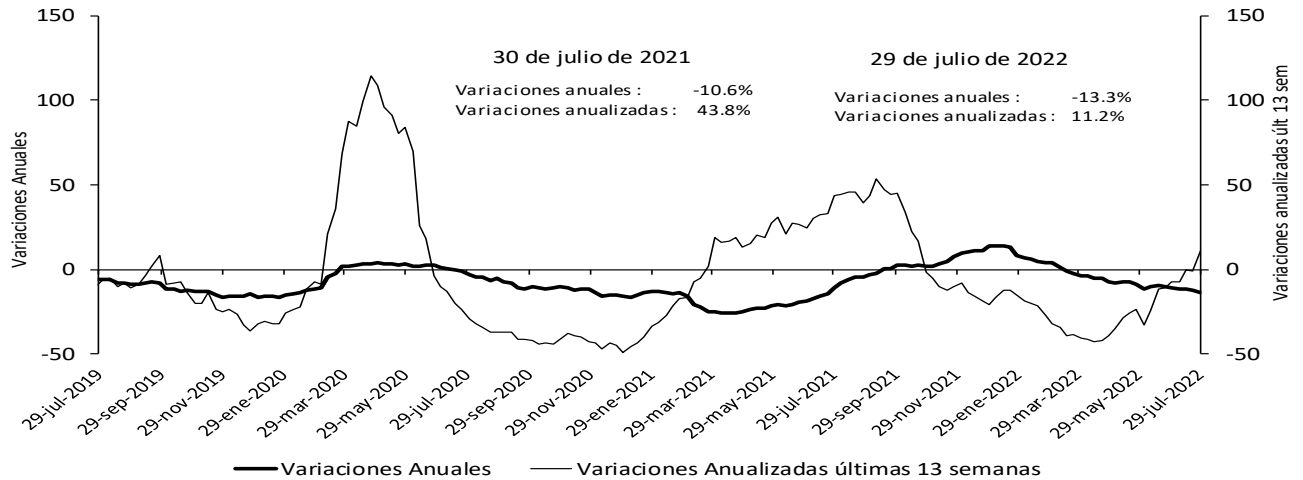

No incluye la cartera de las entidades financieras especiales.
 Fuentes: Banco de la República y Formato 281 de la Superintendencia Financiera de Colombia.

Bonos emitidos por el sector real

Saldo y variación (%) anual

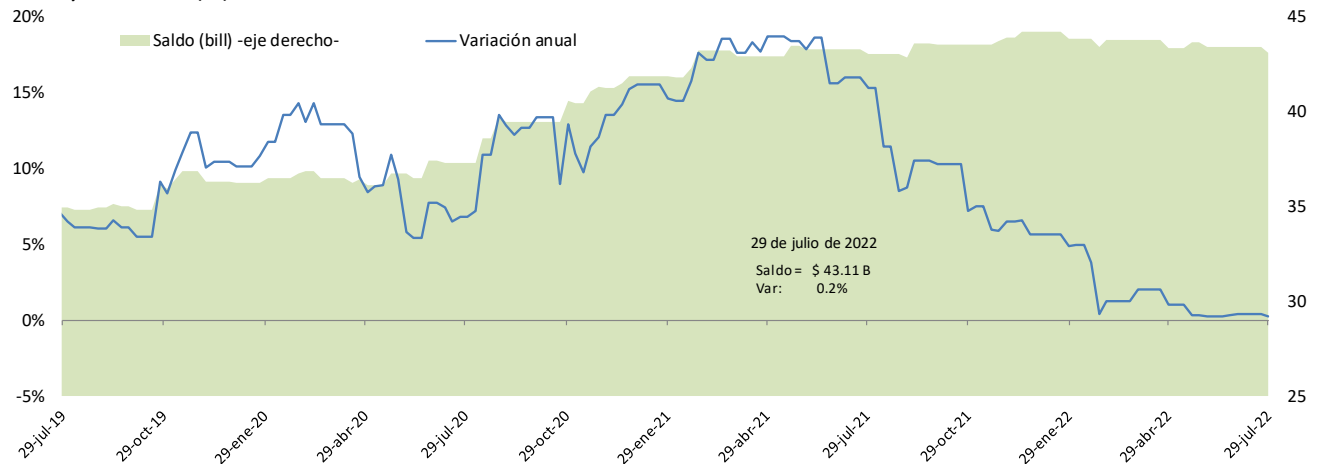

*No incluye emisiones de bonos de extranjeros en el mercado local, TES u otros títulos de deuda pública emitidos por el gobierno nacional.
 Fuente: Banco de la República, cálculos con información de la Bolsa de Valores de Colombia.

Cartera comercial de los establecimientos de crédito en ml* + saldo de bonos emitidos por el sector real

(variaciones (%) anuales)

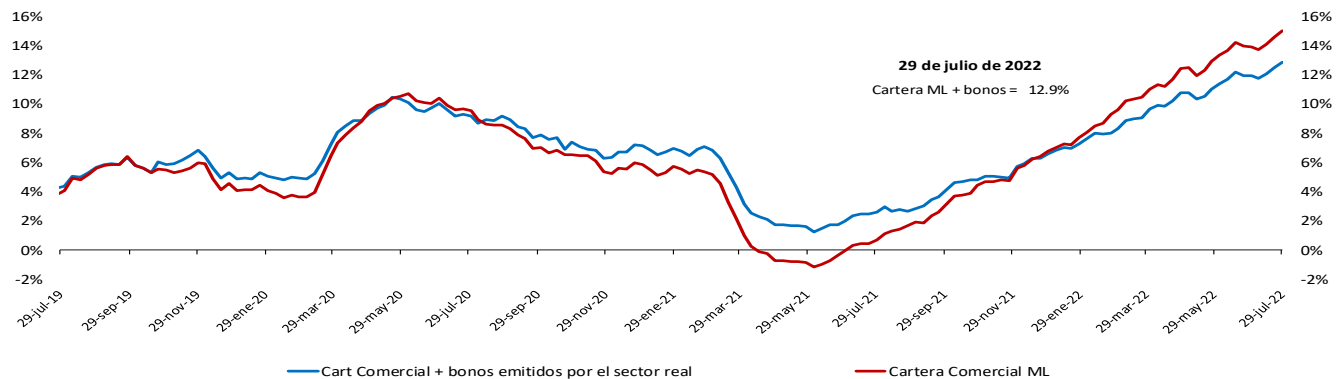

*No incluye la cartera de las entidades financieras especiales.
 Fuente: Banco de la República, cálculos con información del formato 281 de la Superintendencia financiera de Colombia.

Variación anual real de la cartera

Variación % anual real* de la cartera** en moneda nacional y por modalidades

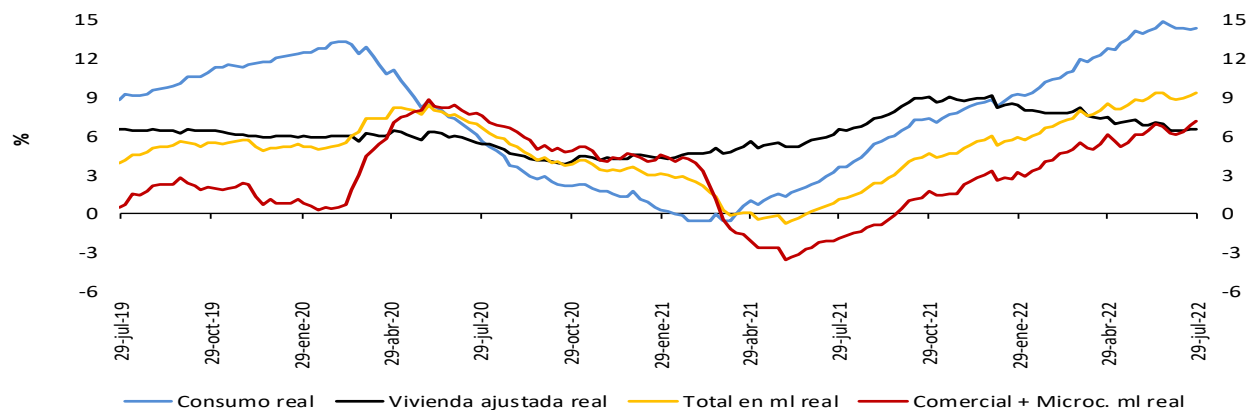

Variación % anual real (R)* de la cartera** en moneda nacional y total

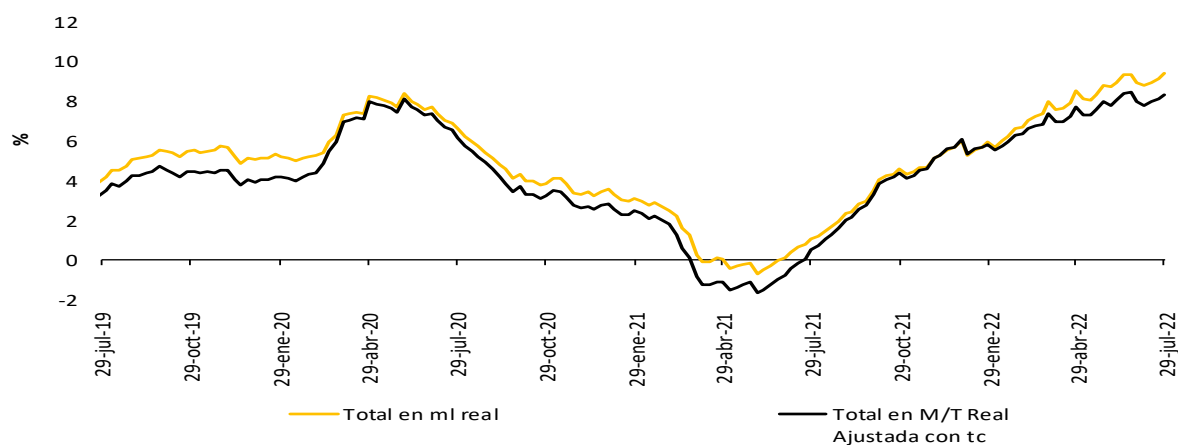

Variación % anual real del M3** y la cartera bruta en ml

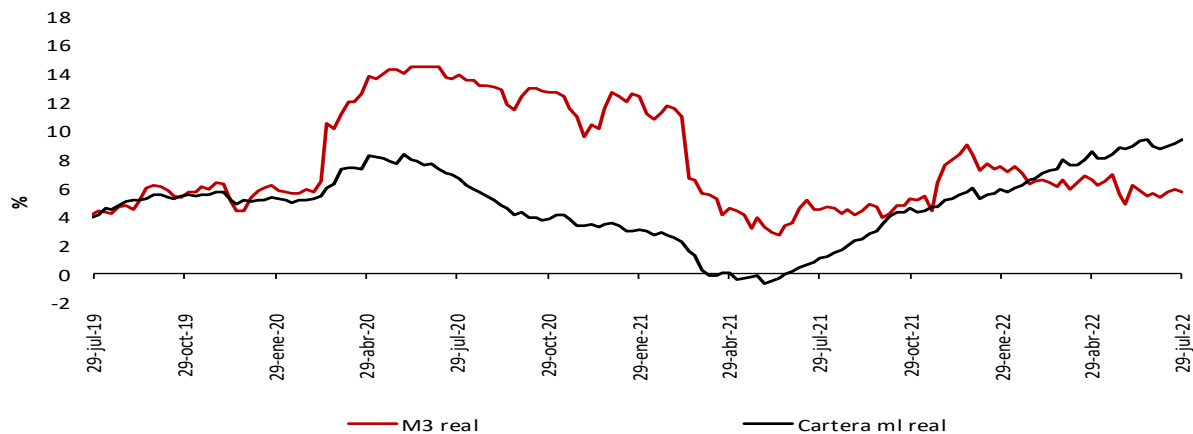

* IPC sin alimentos. Información provisional.

** A partir de la publicación con corte sep 25/2020 se reprocesó la serie, incorporando los cambios en la canasta del IPC sin alimentos utilizada por el BR desde octubre /2020

La cartera en moneda extranjera se ajustó por tasa de cambio.

** No incluye la cartera de las entidades financieras especiales (EFE)

Fuentes: Banco de la República y Formato 281 de la Superintendencia Financiera de Colombia.

6. Inversiones

a. Inversiones de los establecimientos de crédito

Inversiones netas de los establecimientos de crédito

(Miles de millones de pesos y porcentajes)

(Miles de millones de pesos)	Saldo a julio 29 2022	VARIACIONES									
		SEMANTAL		ÚLTIMAS 4 SEMANAS		ÚLTIMAS 13 SEMANAS		AÑO CORRIDO		ANUAL	
		ABS	%	ABS	%	ABS	%	ABS	%	ABS	%
A. Moneda Legal	139,735	3,042	2.2	3,595	2.6	-368	-0.3	955	0.7	3,612	2.7
B. Moneda Extranjera	40,406	-588	-1.4	1,617	4.2	4,343	12.0	-6,456	-13.8	-5,382	-11.8
C. TOTAL (A+B=C)	180,141	2,453	1.4	5,211	3.0	3,975	2.3	-5,501	-3.0	-1,770	-1.0
ITEM DE MEMORANDO											
Moneda Extranjera - En millones US\$ 2/	9,396	129	1.4	158	1.7	304	3.3	-2,375	-20.2	-2,442	-20.6
TASA REPRESENTATIVA DE MERCADO	4,300	-124	-2.8	102	2.4	334	8.4	319	8.0	432	11.2

Inversiones de los Establecimientos de Crédito en ML 1/

(Miles de millones de pesos)	Saldo a julio 29 2022	VARIACIONES									
		SEMANTAL		ÚLTIMAS 4 SEMANAS		ÚLTIMAS 13 SEMANAS		AÑO CORRIDO		ANUAL	
		ABS	%	ABS	%	ABS	%	ABS	%	ABS	%
INVERSIONES NETAS	139,735	3,042	2.2	3,595	2.6	-368	-0.3	955	0.7	3,612	2.7
A. Establecimientos de crédito	139,897	3,041	2.2	3,595	2.6	-375	-0.3	994	0.7	3,641	2.7
Inversiones Brutas	139,897	3,041	2.2	3,595	2.6	-375	-0.3	994	0.7	3,641	2.7
a) Títulos de deuda:	98,608	3,059	3.2	3,535	3.7	-1,648	-1.6	-1,015	-1.0	-1,684	-1.7
Título de Tesorería - TES	66,684	1,891	2.9	1,987	3.1	-4,105	-5.8	-4,435	-6.2	-6,573	-9.0
Otros Títulos de deuda pública	16,720	979	6.2	1,007	6.4	1,036	6.6	1,616	10.7	1,965	13.3
Otros emisores Nacionales	15,202	189	1.3	541	3.7	1,456	10.6	1,849	13.9	2,944	24.0
Emisores Extranjeros	2	0	1.2	0	0.0	-35	-95.0	-46	-96.1	-21	-91.8
b) Instrumentos de patrimonio	6,111	-26	-0.4	-123	-2.0	-207	-3.3	197	3.3	247	4.2
c) Otras inversiones 2/	35,179	8	0.0	182	0.5	1,480	4.4	1,812	5.4	5,079	16.9
Deterioro	162	-1	-0.4	0	0.0	-7	-4.0	39	31.8	29	22.0

Inversiones de los Establecimientos de Crédito en ME 1/

(Miles de millones de pesos)	Saldo a julio 29 2022	VARIACIONES									
		SEMANTAL		ÚLTIMAS 4 SEMANAS		ÚLTIMAS 13 SEMANAS		AÑO CORRIDO		ANUAL	
		ABS	%	ABS	%	ABS	%	ABS	%	ABS	%
INVERSIONES NETAS	40,406	-588	-1.4	1,617	4.2	4,343	12.0	-6,456	-13.8	-5,382	-11.8
A. Establecimientos de crédito	40,489	-588	-1.4	1,617	4.2	4,343	12.0	-6,372	-13.6	-5,299	-11.6
Inversiones Brutas	40,489	-588	-1.4	1,617	4.2	4,343	12.0	-6,372	-13.6	-5,299	-11.6
a) Títulos de deuda:	5,563	-383	-6.4	-974	-14.9	912	19.6	1,386	33.2	3,063	122.5
Título de Tesorería - TES	0	0	--	0	--	0	--	0	--	0	--
Otros Títulos de deuda pública	1,850	-86	-4.5	44	2.4	202	12.3	888	92.4	628	51.4
Otros emisores Nacionales	294	-50	-14.4	-28	-8.8	-85	-22.5	-194	-39.8	6	2.1
Emisores Extranjeros	3,419	-247	-6.7	-990	-22.5	795	30.3	692	25.4	2,429	245.1
b) Instrumentos de patrimonio	51	0	-0.2	5	10.0	1	1.1	-70	-58.1	-59	-53.8
c) Otras inversiones 2/	34,875	-205	-0.6	2,586	8.0	3,431	10.9	-7,689	-18.1	-8,302	-19.2
Deterioro	84	0	---	0	---	0	---	83	---	83	---

1/ Incluye FDN, a partir de octubre 2 de 2020

2/ Incluye inversiones en subsidiarias y filiales, en asociadas, en negocios y operaciones conjuntas y en derechos fiduciarios. Incluye ajustes por reclasificación entre monedas nacional y extranjera.

Fuentes: Formato 281 de la Superintendencia Financiera de Colombia y cálculos Banco de la República.

8. Activos externos

a. Reservas Internacionales

(Millones de dólares)	2021		2022	
Concepto ^{1/}	Acum Año dic 31	Acum Año jul 29	Acum Año** ago 5	Acum mes** ago 5
SALDO				
I. Reservas Internacionales Brutas *	58,588	57,360	57,193	
II. Pasivos de Corto Plazo	9	10	10	
III. Reservas Internacionales Netas (I-II) *	58,579	57,349	57,183	
VARIACIÓN				
I. Reservas Internacionales Brutas	-452	-1,228	-1,395	-167
Pasivos de Corto Plazo	0	2	2	-0
II. Reservas Internacionales Netas	-452	-1,230	-1,396	-166
Causaciones, Valuaciones y Provisiones (deterioro)	-1,065	-1,305	-1,461	-156
Pasivos con Residentes	0	-0	-0	0
Opciones call por ejercer	0	0	0	0
MEMO - ITEM				
Saldo Reservas internacionales brutas sin FLAR *	58,019	56,791	56,624	
Saldo Causaciones, Valuaciones y Provisiones (deterioro)	-124	-1,428	-1,585	
Saldo Pasivos con Residentes	0	0	0	
Saldo Opciones call por ejercer	0	0	0	

* Para efectos de reporte al FMI se excluyen los aportes al Fondo Latinoamericano de Reservas FLAR del saldo de reservas internacionales, sin embargo, en la información contable del Banco de la República los aportes al FLAR continúan formando parte de los activos de reservas.

1/ A partir del 4 de junio de 2019 los recursos en dólares del Gobierno en el Banco de la República se registran en cuentas diferentes a las de las reservas internacionales, y a partir del 17 de diciembre de 2019, la totalidad de los recursos en moneda extranjera del Gobierno en el Banco de la República se contabilizan por fuera del balance del Banco, por tanto no hacen parte de las reservas internacionales.

El 23 de agosto de 2021 entró en vigencia la asignación general de DEG que realizó el FMI a sus países miembros. En el caso de Colombia esto generó un incremento en las reservas internacionales en DEG 1.959,6 m (equivalentes a USD 2.779,6 m utilizando la tasa de cambio DEG/USD de ese día). Posteriormente, el 30 de agosto de 2021 el Gobierno Nacional le compró el monto equivalente a la asignación de DEG para Colombia por un valor de USD 2.787,7 m al Banco de la República (utilizando la tasa de cambio DEG/USD del 30 de agosto). Con esto, las reservas internacionales retornaron a un nivel similar al que tenían antes del 23 de agosto (véase <https://www.banrep.gov.co/es/asignacion-deg-colombia-parte-del-fmi-y-venta-reservas-internacionales-gobierno-nacional>).

** Cifras provisionales.

Fuente: Banco de la República

9. Endeudamiento externo de los establecimientos de crédito

a. Endeudamiento externo de los establecimientos de crédito – Saldo por plazos

(Millones de dólares y porcentajes)

	SALDO 29-jul-22	VARIACIONES					
		SEMANAL		AÑO CORRIDO		ANUAL	
		ABS.	%	ABS.	%	ABS.	%
I. TOTAL	17,726.0	(13.3)	(0.1)	1,836.4	11.6	2,729.9	18.2
A. CORTO PLAZO	5,578.4	(11.4)	(0.2)	898.0	19.2	1,830.0	48.8
B. LARGO PLAZO	12,147.7	(1.9)	(0.0)	938.3	8.4	899.9	8.0

1/ No incluye Banco de la República e ICETEX.

Nota: Los saldos de la última semana son preliminares y sujetos a revisión.

Fuente: Informes semanales de los establecimientos de crédito. Subgerencia de Política Monetaria e Información Económica del Banco de la República.

Endeudamiento externo de los establecimientos de crédito – saldo por plazos

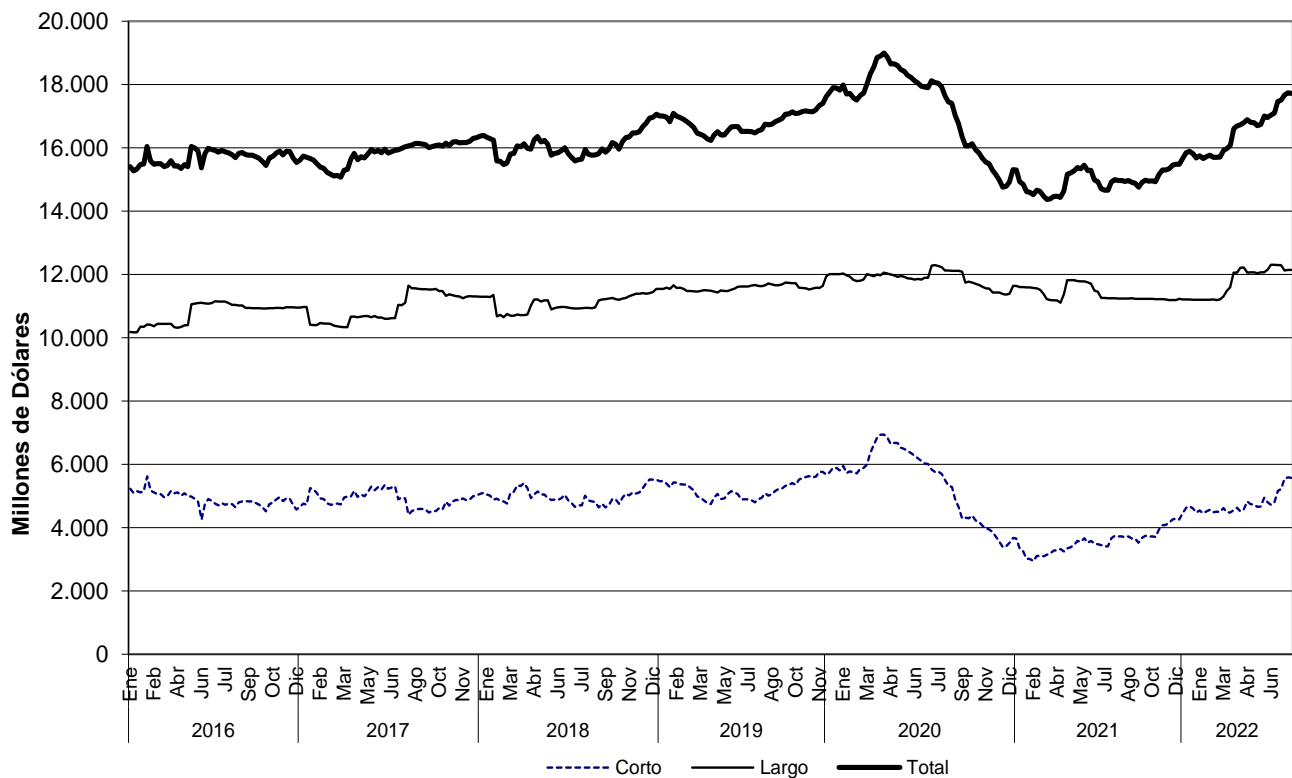

Fuente: Informes semanales de los establecimientos de crédito. Subgerencia de Política Monetaria e Información Económica del Banco de la República.

11. Mercados Financieros Internacionales

a. Principales noticias de la semana

A lo largo de la semana, la percepción del riesgo medida por el VIX disminuyó 0,1 puntos a 21,2. Los precios del petróleo disminuyeron. Particularmente, la referencia Brent cerró la semana en USD 94,9, y el WTI en USD 89,0, presentando variaciones de -13,7% y -9,7% respectivamente.

Estados Unidos

- La tasa de desempleo en julio se ubicó en 3,5%, por debajo de lo proyectado por el mercado y de lo registrado en junio (ambas ubicadas en 3,6%).
- Las peticiones iniciales semanales por subsidio de desempleo ascendieron a 260 mil durante la semana, ubicándose en línea con lo esperado y superando el monto de la semana anterior (256 mil).
- Las nóminas no agrícolas ascendieron a 528 mil durante julio, ubicándose por encima de lo esperado por el mercado (250 mil) y de la lectura anterior (372 mil).
- Los pedidos de bienes duraderos presentaron un incremento de 2% m/m en junio, superior a su lectura previa y a lo esperado por los analistas (ambos 1,9%).

Asia

- El Banco de la Reserva de la India incrementó en 50 pb su tasa de política monetaria a 5,40%, por encima del incremento de 35 pb esperado por el mercado.
- En China, el PMI manufacturero de Caixin se ubicó en 50,4 puntos durante julio, por debajo de lo observado el mes anterior (51,7 puntos) y de lo anticipado por los analistas (51,5 puntos).
- En Japón, el PMI compuesto de julio se ubicó en 50,2 puntos, por debajo de lo registrado en junio (50,6 puntos).

Europa

- El Banco de Inglaterra incrementó su tasa de política monetaria en 50 pb a 1,75%, en línea con las expectativas del mercado. Adicionalmente, con el fin de encaminar la inflación a su objetivo de 2%, anunció que probablemente comenzará a vender sus tenencias de títulos del gobierno (Gilts) después de su próxima reunión el 15 septiembre.
- La tasa de desempleo en la Eurozona se ubicó en 6,6% durante junio, al mismo nivel de lo registrado en mayo y de lo esperado por los analistas.
- Las ventas minoristas en la Eurozona presentaron una reducción de 3,7% a/a durante junio, mayor a la contracción de 1,7% esperada por el mercado y al incremento de 0,4% registrado en mayo.

América

- En Chile, el índice mensual de actividad económica registró un incremento de 3,7% a/a en junio, en línea con lo esperado por los analistas e inferior al incremento de 6,4% registrado en el mes previo.

- El Banco Central de Brasil incrementó en 50 pb su tasa de política monetaria a 13,75%, en línea con lo anticipado por los analistas.
- En Brasil, la producción industrial de junio se contrajo 0,5 % a/a, presentando una reducción mayor a la esperada (0,2%) y contrastando con el incremento de 0,5% presentando en mayo.
- En México, el PMI manufacturero cayó a 48,5 puntos en julio. La lectura del mes anterior se ubicó en 52,2 puntos.
- En Perú, la inflación para julio fue de 8,74% a/a, ubicándose por debajo de la lectura anterior (8,81%), pero por encima de lo esperado por el mercado (8,42%).
- En Colombia, la inflación en julio se ubicó en 10,21% a/a, por encima de lo esperado por el mercado (9,98%) y de la lectura anterior (9,67%). Por último, la confianza del consumidor para dicho mes (Estimada por Fedesarrollo), registró un balance de -10,4%, representando una reducción de 13,3 pp respecto a la medición de junio (2,9%).

b. Tasas de interés de Bancos Centrales

	Tasa de interés vigente (%)			
	Actual (a) 05 de agosto	Semana anterior 29 de julio	4 sem atrás 05 de julio	Un año atrás
Estados Unidos	2.25 - 2.5	2.25 - 2.5	1.5 - 1.75	0 - 0.25
Zona Euro	0.50	0.50	0.00	0.00
Japón	-0.10	-0.10	-0.10	-0.10
Reino Unido ↑	1.75	1.25	1.25	0.10
Canadá	2.50	2.50	1.50	0.25
Brasil ↑	13.75	13.25	13.25	5.25
México	7.75	7.75	7.75	4.25
Colombia ↑	9.00	9.00	7.50	1.75
Chile	9.75	9.75	9.00	0.75
Argentina	60.00	60.00	52.00	38.00
Perú	6.00	6.00	5.50	0.25
Australia ↑	1.85	1.35	1.35	0.10
Nueva Zelanda	2.50	2.50	2.00	0.25
Malasia	2.25	2.25	2.00	1.75
Sudáfrica	5.50	5.50	4.75	3.50
Turquía	14.00	14.00	14.00	19.00
India ↑	5.40	4.90	4.90	4.00
Rusia	8.00	8.00	9.50	6.50
China	4.35	4.35	4.35	4.35
Suiza	-1.25 - -0.25	-1.25 - -0.25	-1.25 - -0.25	-1.25 - -0.25
Indonesia	3.50	3.50	3.50	3.50
Noruega	1.25	1.25	1.25	0.00

Fuente: Bloomberg.

c. Inflación observada y sus expectativas

	Tasa actual y meta de inflación (%)			Encuesta de expectativas de inflación anual a diciembre del 2022			
	05 de agosto			BLOOMBERG		BANCOS CENTRALES ¹	
	Inflación (b)	Tasa de interés real	Meta de Inflación 2022	Fecha de la encuesta	Resultado (%)	Fecha realización de la encuesta	Resultado (%)
Estados Unidos (jun)	9.10	-6.05	2.00	05/08/2022	8.00	-	-
Zona Euro (jul)	8.90	-7.71	<2	05/08/2022	7.50	jul-22	7.30
Japón (jun)	2.40	-2.44	2.00	05/08/2022	2.00	-	-
Reino Unido (jun)	9.40	-6.99	2.00	05/08/2022	8.70	may-22	4.60
Canadá (jun)	8.10	-5.18	1.00 - 3.00	05/08/2022	6.90	-	-
Brasil (jun)	11.89	1.66	2.25 - 5.25	05/08/2022	9.80	ago-22	7.11
México (jun)	7.99	-0.22	3.00	05/08/2022	7.65	jul-22	7.83
Colombia (jul) ↑	10.21	-1.10	2.00 - 4.00	05/08/2022	9.10	jul-22	9.22
Chile (jun)	12.49	-2.44	2.00 - 4.00	05/08/2022	10.80	jul-22	11.00
Argentina (jun)	64.00	-2.44	12.00- 17.00	05/08/2022	63.35	jul-22	90.20
Perú (jul) ↓	8.74	-2.52	1.00 - 3.00	05/08/2022	6.95	may-22	6.00
Australia (jun)	6.10	-4.01	2.00 - 3.00	05/08/2022	6.10	jun-22	6.66
Nueva Zelanda (jun)	7.30	-4.47	1.00 - 3.00	05/08/2022	6.50	ago-22	4.86
Malasia (jun)	3.40	-1.11	-	05/08/2022	2.75	-	-
Sudáfrica (jun)	7.40	-1.77	3.00 - 6.00	05/08/2022	6.75	jul-22	6.00
Turquía (jul) ↑	79.60	-36.53	3.00 - 7.00	05/08/2022	71.10	jul-22	69.75
India (jun)	7.01	-1.50	2.00 - 6.00	05/08/2022	-	-	-
Rusia (jun)	15.90	-6.82	4.00	05/08/2022	14.60	-	-
China (jun)	2.50	1.80	3.00	05/08/2022	2.30	-	-
Irlanda (jun)	9.10	-7.88	<2	05/08/2022	6.55	-	-
Portugal (jul)	9.10	-7.88	<2	05/08/2022	-	-	-
Grecia (jul) ↓	11.59	-9.94	<2	05/08/2022	-	-	-
Suiza (jul)	3.40	-3.53	<2	05/08/2022	-	-	-
Indonesia (jul)	4.94	-1.37	2.50 - 4.50	05/08/2022	3.81	-	-
Noruega (jun)	6.30	-4.75	2.00	05/08/2022	4.55	-	-

Fuente: Bloomberg y páginas web de bancos centrales.

1\ Varias autoridades monetarias no hacen encuestas sobre expectativas de inflación.

d. Principales tasas de los mercados monetarios internacionales

	Plazo	Tasa actual (%) (a)	Semana anterior (%) (b)	4 sem atrás (%)	31 de diciembre de 2021	Un año atrás (%)	Variación p.b. última semana (a-b)
		05 de agosto	29 de julio		(%)		
FEDERAL FUND	1 Día	2.33	2.32	1.58	0.07	0.10	1.0
LIBOR	1Día	2.31	2.32	1.56	0.06	0.08	-1.0
LIBOR	1 Mes	2.37	2.36	1.79	0.10	0.10	0.7
LIBOR	3 Meses	2.87	2.79	2.35	0.21	0.13	7.8
ESTR	1 Día	-0.09	-0.09	-0.58	-0.59	-0.57	0.6
EURIBOR	1 Semana	-0.07	-0.07	-0.57	-0.57	-0.57	0.4
EURIBOR	1 Mes	-0.04	-0.07	-0.46	-0.58	-0.57	3.0
EURIBOR	3 Meses	0.28	0.23	-0.15	-0.57	-0.54	4.5

Fuente: Bloomberg.

Federal fund rate: Tasa interbancaria overnight a la cual los bancos miembros de sistema de la Reserva Federal de los Estados Unidos se prestan el exceso de reservas sin exigir garantía como contrapartida. Libor: Tasa de interés interbancaria que se aplica en el mercado de capitales de Londres. Esta tasa se construye a partir de las cotizaciones (punta de oferta) que presentan los bancos con mejor calidad crediticia a las 11:00 a.m. hora en Londres, para los diferentes plazos. En el documento se presenta la tasa de referencia para transacciones en dólares. EUR libor: Tasa de interés interbancaria para las transacciones en Euros que se aplica en el mercado de capitales de Londres. Esta tasa se construye a partir de las cotizaciones (punta de oferta) que presentan los bancos con mejor calidad crediticia a las 11:00 a.m. hora en Londres, para los diferentes plazos.

e. Indicadores de percepción de riesgo

Spread de deuda soberana*

EMBI (Emerging Market Bond Index) ^{1/}	Spread actual (pb) (a)	Semana anterior (pb) (b)	4 sem atrás (pb)	31 de diciembre de 2021	Un año atrás (pb)	Variación última semana (a-b)	Variación porcentual última semana (a/b)-1
	05 de agosto	29 de julio	05 de julio	(pb)			
Plus soberanos	424	443.0	469.4	386.1	363.8	-19	-4.3%
Colombia	398	403.0	445.0	353.0	276.0	-5	-1.2%
Argentina	2436	2398.0	2652.0	1688.0	1580.0	38	1.6%
Brasil	299	309.0	362.0	306.0	281.0	-10	-3.2%
México	413	437.0	468.0	347.0	364.0	-24	-5.5%
Perú	209	219.0	238.0	170.0	182.0	-10	-4.6%
Venezuela	35296	41342.0	36864.0	55310.0	27689.0	-6046	-14.6%
Turquía	624	721.0	726.0	579.0	483.0	-97	-13.5%
Sudáfrica	408	435.0	509.0	353.0	341.0	-27	-6.2%

Fuente: Bloomberg

EMBI plus: Emerging Markets Bond Index - EMBI + - es un índice creado por JP Morgan que mide los retornos totales de los instrumentos de deuda externa de los países emergentes, incluyendo bonos Bradys en dólares y en otras monedas, préstamos, Eurobonos e instrumentos de deuda local denominados en dólares. Este indicador está concentrado en instrumentos de las tres principales economías de Latinoamérica (Brasil, México y Argentina) con una ponderación de 68%, dejando el resto para los otros países Latinoamericanos. Para el desarrollo de este informe, se considera el spread de dicho portafolio EMBI, sobre la curva cero cupón de los treasuries. EMBI plus país: Emerging Markets Bond Index (EMBI +) calculado bajo los mismos criterios del EMBI PLUS considerando únicamente los títulos del respectivo país. Para el desarrollo de este informe, se considera el spread de dicho portafolio EMBI, sobre la curva cero cupón de los treasuries.

*A partir del 01/10/2018 los tickers de Bloomberg de Colombia, México, Brasil, Argentina y Perú corresponden a ELI GCOL index, ELI GMXN index y ELI GBRL index, ELI GARL index y ELI GPER index, respectivamente.

EMBI plus, EMBI Colombia, CDS, coeficientes de aversión al riesgo *

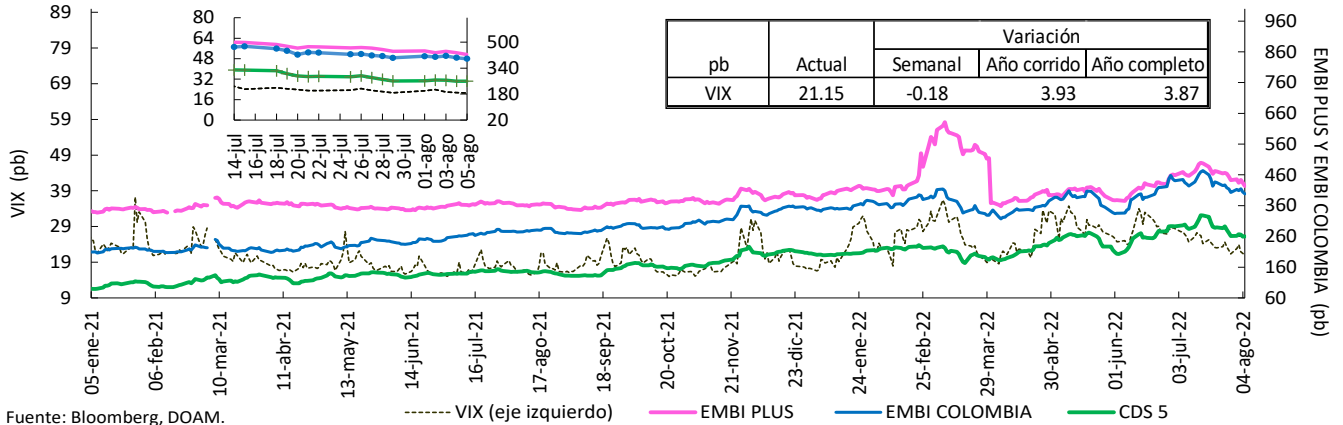

Fuente: Bloomberg, DOAM.

VIX: Índice de volatilidad del "Chicago Board Options Exchange SPX", que refleja la volatilidad implícita en las opciones sobre las acciones que componen el S&P 500. Se utiliza como un indicador que mide la aversión al riesgo de los inversionistas, la variación se presenta en términos absolutos. *El ticker del EMBI Colombia corresponde a ELI GCOL Index.

Credit Default Swap America Latina – 5 años

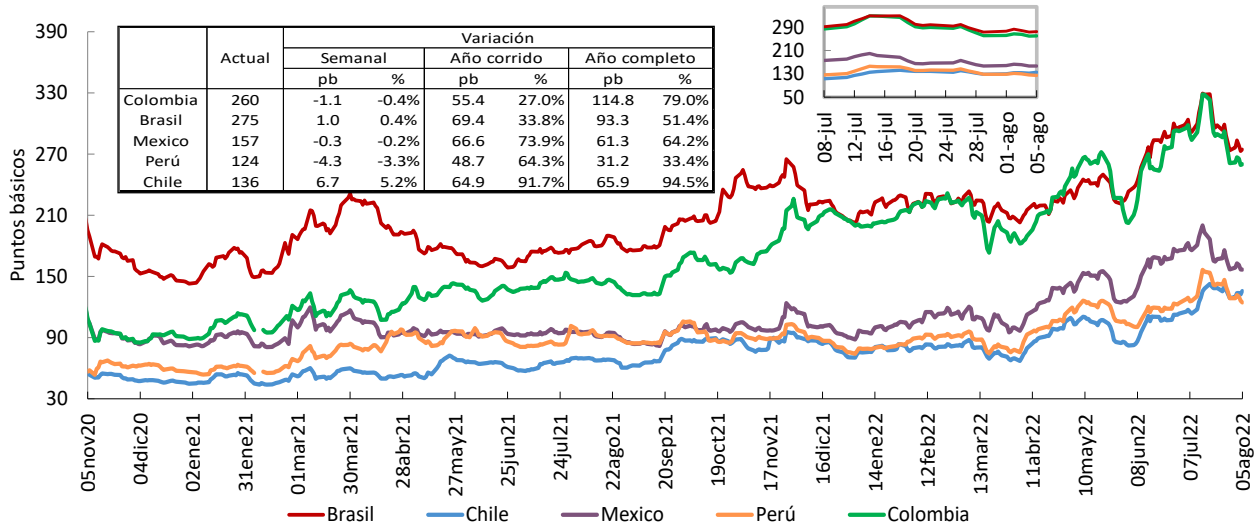

Fuente: Bloomberg, DOAM.

*El ticker del EMBI de Colombia en Bloomberg corresponde a ELI GCOL index.

Un Credit Default Swap (CDS) es un instrumento financiero por medio del cual se negocia el riesgo crediticio de un bono. El tenedor paga una prima (puntos básicos sobre el valor nominal del bono) a la entidad que ofrece el CDS a cambio de que esta responda por un valor nominal en caso que el emisor haga default. La valoración de un CDS se hace en puntos básicos sobre el valor nominal del bono y tiene una relación directa con el nivel de aversión al riesgo de los inversionistas. Es decir, entre más alta sea la probabilidad de default, mayor será el valor del CDS y viceversa.

Credit Default Swap otros países – 5 años

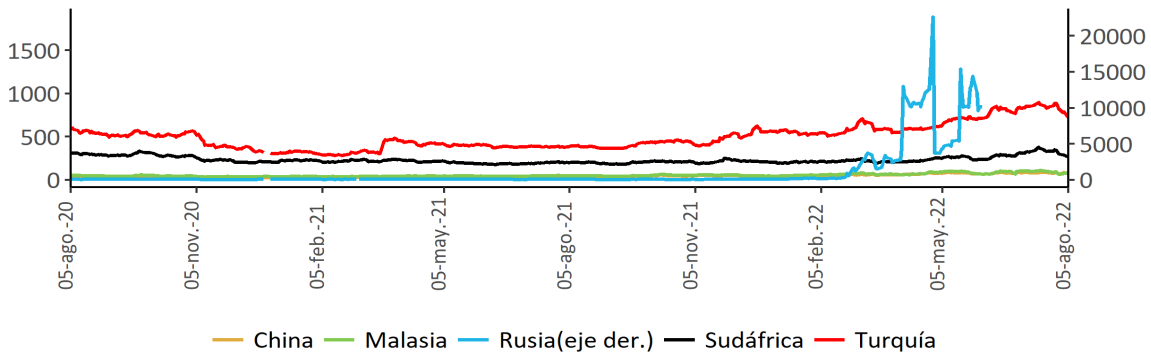

Fuente: Bloomberg, DOAM.

f. Mercado de renta fija

Bonos del tesoro americano

BONOS DEL TESORO AMERICANO ^{1/}	Tasa actual (%) (a)	Semana anterior (%) (b)	4 sem atrás (%)	31 de diciembre de 2021 (%)	Un año atrás (%)	Variación p.b. última semana (a-b)
	05 de agosto	29 de julio				
0.25	2.47	2.32	1.67	0.03	0.05	15.38
0.50	3.05	2.86	2.54	0.19	0.05	18.50
2.00	3.23	2.89	2.82	0.73	0.20	34.1
5.00	2.96	2.68	2.82	1.26	0.73	28.0
10.00	2.83	2.65	2.81	1.51	1.22	17.9
30.00	3.07	3.01	3.04	1.90	1.86	5.9

Fuente: Bloomberg.

1/ Bonos genéricos de Bloomberg.

Bonos del tesoro americano

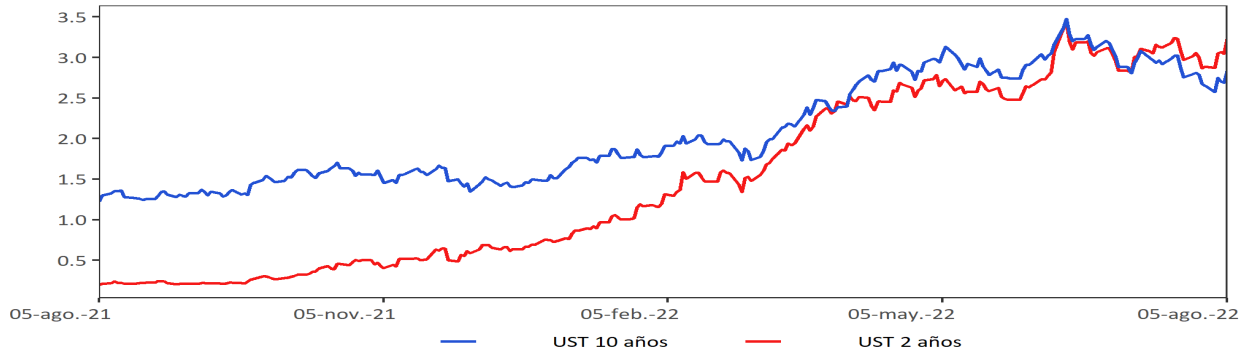

Fuente: Bloomberg

g. Mercado de renta variable

País	Índices accionarios	Nivel actual 05 de agosto	Variación			
			Semanal 29 de julio	4 sem atrás 05 de julio	31 de diciembre de 2021	Un año atrás
EE UU	DOW JONES	32'803	-0.1%	5.9%	-9.7%	-6.4%
EE UU	S&P500	4'145	0.4%	8.2%	-13.0%	-6.4%
EE UU	NASDAQ	12'658	2.2%	11.8%	-19.1%	-15.0%
Zona Euro	Euro Stoxx 50	3'725	0.5%	10.9%	-13.3%	-10.5%
Alemania	DAX	13'574	0.7%	9.5%	-14.5%	-13.8%
Argentina	MERVAL	121'004	-1.2%	30.5%	44.9%	83.0%
México	MEXBOL	46'723	-3.0%	-1.6%	-12.3%	-8.6%
Brasil (Sao Paulo)	IBOV	106'472	3.2%	8.3%	1.6%	-12.5%
Chile	IPSA	5'212	-0.9%	4.2%	21.0%	22.9%
Venezuela	IBVC	7'208	-2.4%	8.2%	21.8%	20.0%
Perú	IGBVL	19'421	0.7%	6.2%	-8.0%	12.1%
Colombia	MSCI COLCAP*	1'300	0.3%	-2.5%	-7.9%	5.9%
Japón	NKY	28'176	1.3%	6.6%	-2.1%	1.6%
China	SHANGAI SE	3'227	-0.8%	-5.2%	-11.3%	-6.9%

Fuente: Bloomberg.

Índice de renta variable global (MXWO Index)



Fuente: Bloomberg.

MXWO index: Índice de capitalización que mide el rendimiento de las acciones de compañías de países desarrollados. Este índice se deriva del MSCI de Morgan Stanley, el cual se conoce como el MSCI WORLD. La base del índice MXWO es el 31 de diciembre de 1969.

Índice de renta variable de América Latina (MXLA Index)

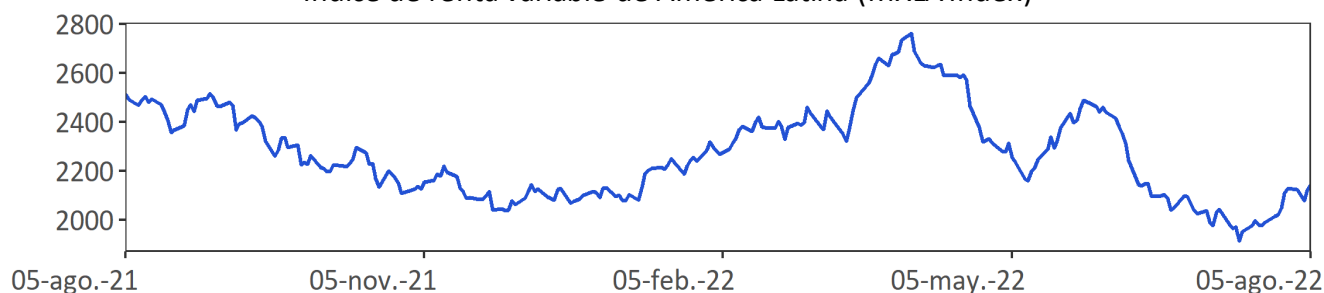

Fuente: Bloomberg.

MXLA index: Índice de capitalización que mide el rendimiento de las acciones de compañías de países de América Latina. Este índice se deriva del MSCI de Morgan Stanley, el cual se conoce como el MSCI EM Latin América. La base del índice MXLA es el 31 de diciembre de 1987.

h. Mercado cambiario

Depreciación de las principales monedas frente al Dólar Americano

TASAS DE CAMBIO Frente al dólar	Tasa Indirecta 05 de agosto	Tasa Directa 05 de agosto	Depreciación de las diferentes monedas frente al Dólar					
			Semanal 29 de julio	4 semanas atrás	31 de diciembre de 2021	Un año atrás	Dos años atrás	Tres años atrás
			Euro	1.0183	0.98	0.36%	0.8%	11.7%
Libra	1.2073	0.83	0.82%	-1.0%	12.1%	15.4%	8.6%	0.6%
AUD	0.6911	1.45	1.08%	-1.6%	5.1%	7.2%	4.1%	-2.2%
NZD	0.6232	1.60	0.74%	-1.0%	9.5%	13.2%	6.7%	4.8%
CAD	0.7733	1.29	1.07%	-0.8%	2.3%	3.4%	-2.5%	-2.1%
Yen	0.0074	135.01	1.30%	-0.6%	17.3%	23.0%	27.8%	27.4%
NOK	0.1021	9.8	1.25%	-2.6%	11.1%	11.1%	9.4%	9.7%

Fuente: Bloomberg.

Depreciación de monedas de países emergentes frente al Dólar Americano (tasas de cierre)

TASA DE CAMBIO Países Emergentes	Tasa actual 05 de agosto	Depreciación de las diferentes monedas frente al Dólar					
		Semanal 29 de julio	4 sem atrás 05 de julio	31 de diciembre de 2021	Un año atrás	Dos años atrás	Tres años atrás
		Colombia	4'337.44	1.00%	1.8%	8.7%	10.9%
Argentina	132.92	1.26%	5.3%	29.4%	37.2%	83.0%	192.4%
Brasil	5.17	-0.15%	-4.1%	-7.3%	-1.6%	-2.4%	29.9%
Venezuela*/**	5.79	0.84%	4.75%	26.3%	43.6%	NA	NA
Perú	3.91	-0.41%	1.3%	-2.3%	-3.5%	10.2%	15.4%
México	20.40	0.18%	-0.6%	-0.6%	2.4%	-8.8%	4.0%
Chile	917.22	1.79%	-3.6%	7.7%	17.7%	18.0%	27.3%
Turquía	17.92	0.00%	5.4%	34.7%	110.1%	154.3%	221.7%
India	79.24	-0.03%	-0.2%	6.6%	6.8%	5.7%	12.0%
Sudáfrica	16.78	0.92%	1.5%	5.3%	15.6%	-3.2%	12.5%
Malasia	4.45	-0.01%	0.7%	6.8%	5.5%	6.2%	6.5%

Fuente: Bloomberg, SET FX – Tasa promedio

* Venezuela: Con el cambio de denominación de Bolívar a Bolívar Soberano, cambio la metodología para el cálculo de la Tasa de Cambio, por tal motivo no es posible realizar el cálculo de la depreciación dos y tres años atrás. ** Venezuela: Con el cambio de Bolívar Soberano a Bolívar Digital, los valores de la moneda anteriores al 1 de octubre de 2021 se dividieron sobre un millón.

Depreciación del Peso frente a otras monedas

TASAS DE CAMBIO Peso frente a otras monedas	Tasa actual 05 de agosto	Depreciación del Peso frente a las diferentes monedas					
		Semanal 29 de julio	4 sem atrás 05 de julio	31 de diciembre de 2021	Un año atrás	Dos años atrás	Tres años atrás
		COP/Euro	4416.82	0.64%	0.9%	-2.6%	-4.6%
COP/Libra	5236.37	0.18%	2.8%	-3.0%	-3.9%	5.7%	24.6%
COP/Yen	32.13	-0.30%	2.4%	-7.3%	-9.8%	-10.2%	-1.6%
COP/Sol Peruano	1109.92	1.42%	0.5%	11.3%	14.9%	4.2%	8.6%
COP/Peso Chileno	4.73	-0.77%	5.5%	1.0%	-5.8%	-2.7%	-1.5%
COP/Real Brasileiro	839.78	1.16%	6.2%	17.3%	12.7%	17.7%	-3.5%
COP/Peso Mexicano	212.58	0.82%	2.4%	9.4%	8.3%	25.9%	20.5%

Fuente: Bloomberg, cálculos Banrep

Índice DXY

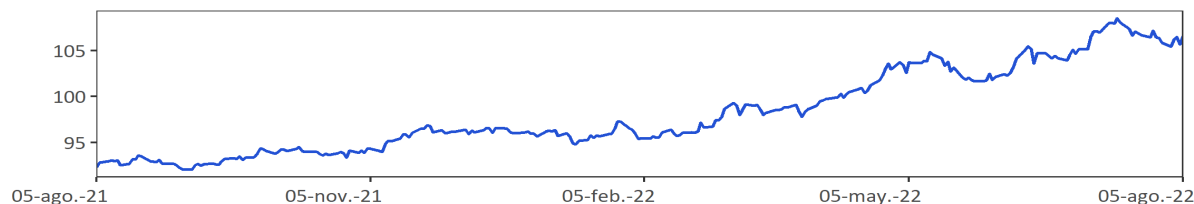

Fuente: Bloomberg

DXY index: Es un promedio ponderado del valor del dólar contra las monedas de un grupo de países que son los principales socios comerciales de Estados Unidos, entre los cuales se encuentran las siguientes monedas: El euro, el yen japonés, la libra esterlina, el dólar canadiense, la corona sueca y el franco suizo.

Índice de monedas de América Latina (1/LACI Index)

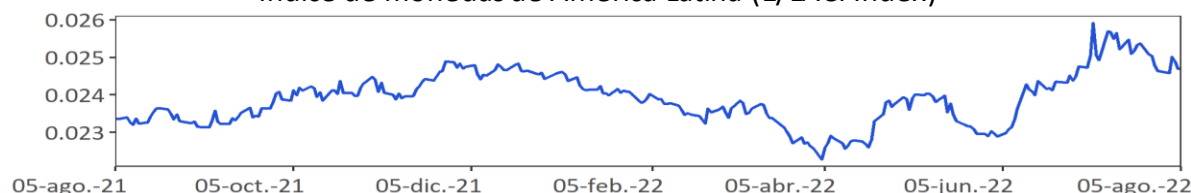

Fuente: Bloomberg

LACI index: índice creado por JP Morgan que mide el comportamiento de las monedas de países de América Latina. El índice corresponde a un promedio ponderado por liquidez y operación de la tasa spot de las 6 monedas de los países más importantes de esta región (ARS, BRL, CLP, COP, MXN, PEN). El índice LACI empieza desde el 18 de noviembre de 1992 con un valor de 1706.52.

i. Precios de las materias primas

Materias primas Principales productos	Materias Primas Producto	Nivel actual Dólares	Variación					
			Semanal 29 de julio	Frente a 29 de julio	4 semanas atrás	31 de diciembre de 2021	Un año atrás	
Balanza comercial		05 de agosto						
Índice General	CRB INDEX	281.0	-3.8%	-3.8%	1.0%	20.9%	30.6%	
Exportaciones	Café	2.1	-3.6%	-3.6%	-6.8%	-7.4%	18.4%	
Exportaciones	Azúcar	17.9	2.3%	2.3%	0.8%	-5.0%	-3.7%	
Exportaciones	Petróleo WTI	89.0	-9.7%	-9.7%	-10.5%	18.3%	28.8%	
Exportaciones	Carbón	313.7	-15.7%	-15.7%	-17.5%	167.2%	120.6%	
Exportaciones	Oro	1775.5	0.5%	0.5%	0.6%	-2.9%	-1.6%	
Exportaciones	Níquel	22170.0	0.5%	0.5%	1.1%	5.9%	15.0%	
Exportaciones	Aceite de Palma	3878.0	-9.6%	-9.6%	-7.1%	-17.6%	-8.0%	
Importaciones	Trigo	775.8	-4.0%	-4.0%	-2.3%	0.6%	8.8%	
Importaciones	Maíz	610.3	-1.0%	-1.0%	-17.1%	2.9%	9.8%	
Importaciones	Cacao	2268.5	0.9%	0.9%	2.2%	-7.0%	-4.9%	
Importaciones	Algodón	1.1	-1.3%	-1.3%	0.3%	-1.5%	23.9%	
Importaciones	Soya	1614.8	-1.4%	-1.4%	2.5%	21.5%	15.1%	
Importaciones	Aceros	818.0	-4.3%	-4.3%	-11.2%	-43.0%	-56.3%	
Importaciones	Hierro	789.0	-5.2%	-5.2%	-7.4%	15.4%	-30.5%	
Otros	Plata	19.9	-2.3%	-2.3%	3.5%	-14.6%	-20.9%	
Otros	Cobre	355.2	-0.6%	-0.6%	3.7%	-20.4%	-18.3%	
Otros	Aluminio	2447.5	-0.2%	-0.2%	3.1%	-12.8%	-5.3%	
Otros	Ganado	140.1	-0.9%	-0.9%	-5.1%	1.2%	13.2%	
Otros	Petróleo Brent	94.92	-13.7%	-13.7%	-7.6%	22.0%	33.1%	

Fuente: Bloomberg

Precio del petróleo: precio del futuro más cercano a vencer de un barril de petróleo crudo (en dólares).

Precio del carbón: precio de contado FOB de una tonelada de carbón en el New York mercantile exchange (en dólares).

Precio del café: precio de una libra de café colombiano cotizado en la bolsa de New York (en dólares).

Precio del algodón: corresponde a un descuento sobre el contrato de futuros más activamente transado en New York.

Precio del oro: precio de contado de una onza de oro (en dólares).

Precio del trigo: precio de contado de un saco de trigo rojo suave de invierno en Chicago (en dólares).

Precio de la plata: precio de contado de una onza de plata (en dólares).

Precio del cobre: precio de contado de una tonelada métrica de cobre según London Metal Exchange (en dólares).

Precio del aluminio: precio de contado de una tonelada métrica de aluminio según London Metal Exchange (en dólares).

Precio del níquel: precio de contado de una tonelada métrica de níquel según London Metal Exchange (en dólares).

Aceite de palma: promedio ponderado del precio diario de una tonelada métrica de aceite de palma, para este promedio, si el mes corriente es enero, el precio en este mes será el precio de contado y el precio de los meses siguientes (febrero, marzo y abril) será el precio de los respectivos contratos. Estos son los precios del mercado de Malasia según el Malaysian Palm Oil Borrad (en dólares).

Precio del maíz: precio de contado de un saco de maíz amarillo en Chicago (en dólares).

Precio del azúcar: precio global de contado de una libra de azúcar (Fuente: International Sugar Organization-en centavos de dólar)

Precio del cacao: precio diario calculado como el promedio de los tres futuros de cocoa más cercanos transado en Londres y New York.

Precio del ganado: precio de contado del ganado vivo en el mercado de Estados Unidos (en dólares).

Precio de la Soya: precio de contado de un Bushel de soya amarilla en Chicago (en dólares)

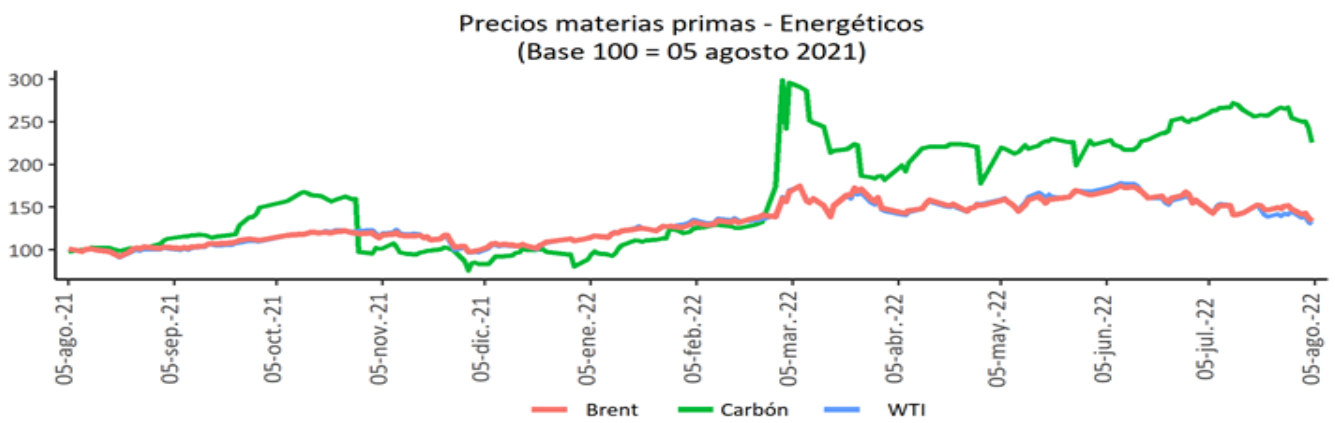
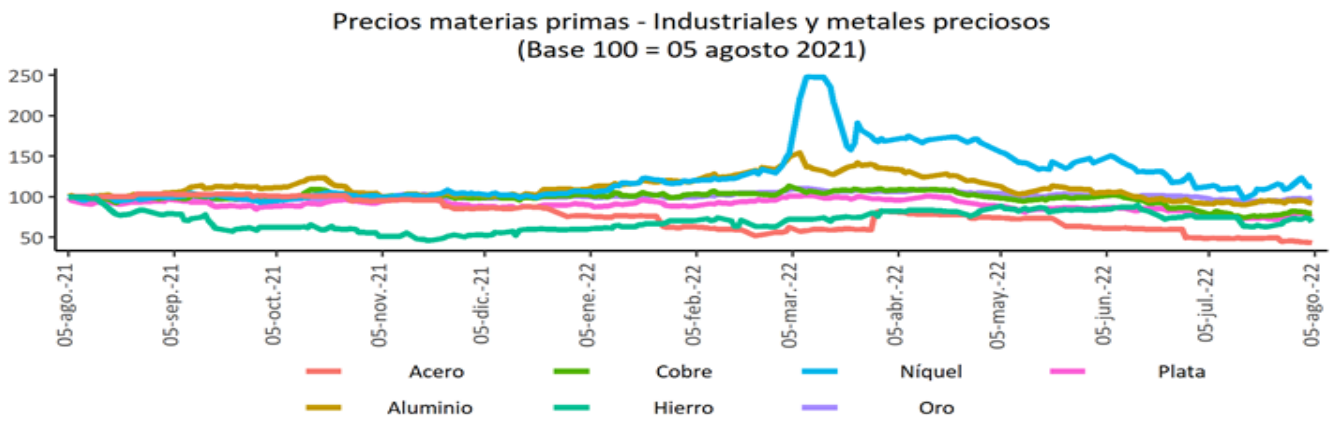
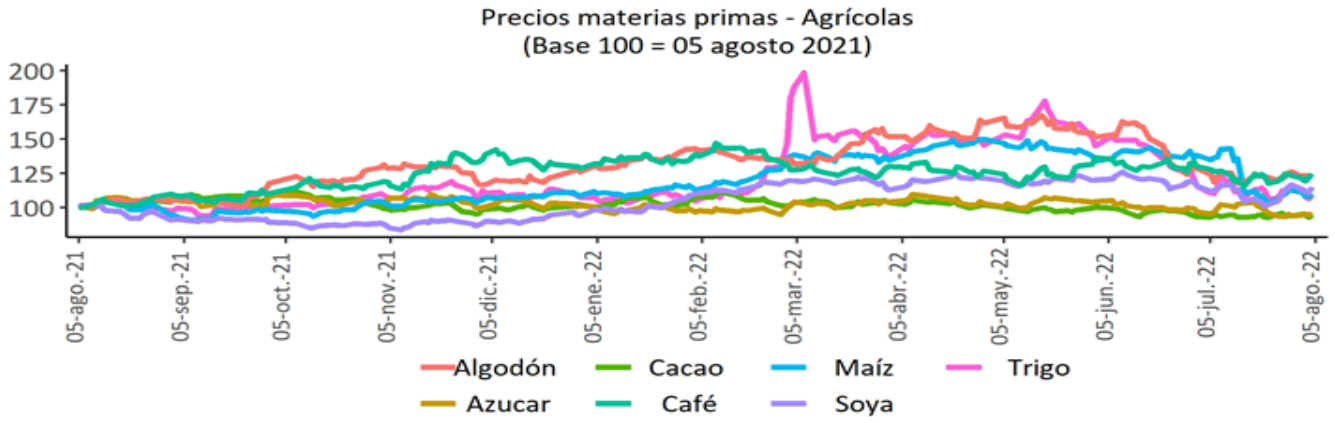

Fuente: Bloomberg

Índice de materias primas (CRB Index)

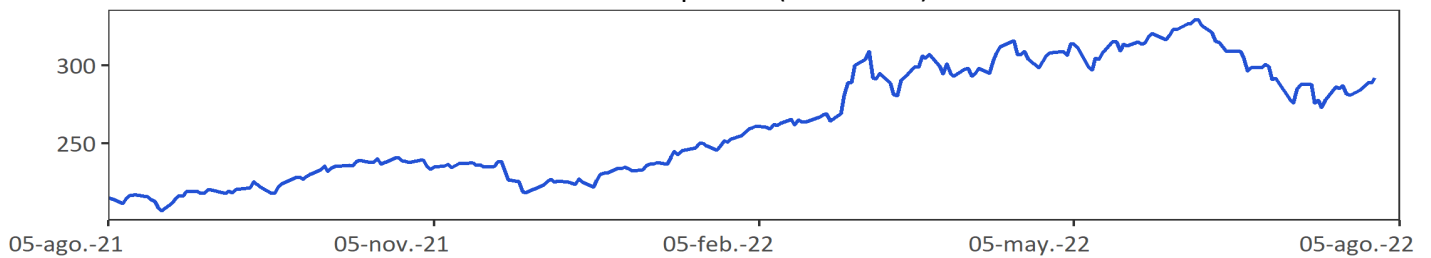

Fuente: Bloomberg.

CRB index: Es un promedio aritmético de precios de futuros de una canasta de materias primas, entre los cuales se encuentra oro, plata, textiles, ganado vivo, café, azúcar, entre otros. La base del índice CRB es el 4 de noviembre de 1956 con un valor de 107.92.

12. Mercado cambiario en Colombia

a. Tasas y volúmenes del mercado de contado

Evolución de la TRM

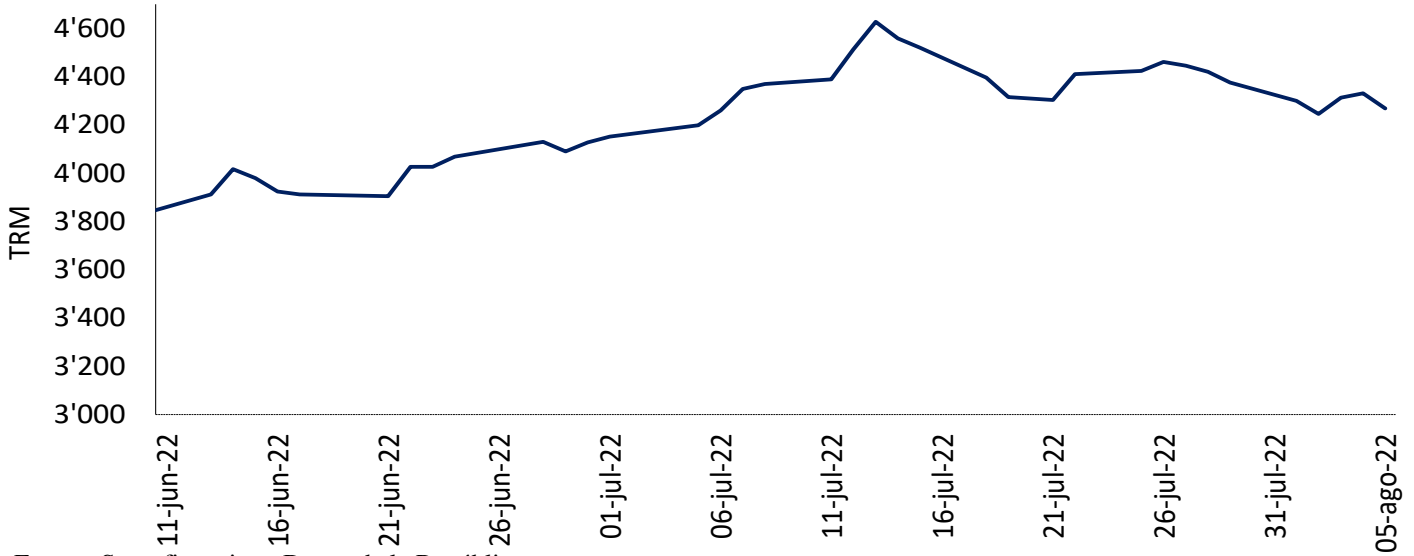

Fuente: Superfinanciera, Banco de la República

2022	05-jul	15-jul	22-jul	29-jul	05-ago	Variación semanal	Variación 4 semanas
Tasa promedio	4'262.26	4'393.92	4'423.20	4'294.44	4'337.44	43.00	75.18
Depreciación año completo	12.86%	15.35%	14.37%	11.88%	10.89%	1.00%	1.76%
Depreciación año corrido	31.16%	35.21%	36.11%	32.15%	33.47%		

Fuente: Tasa de Cambio promedio SET-FX

Volumen transado promedio de 90 días (cifras en millones de dólares)

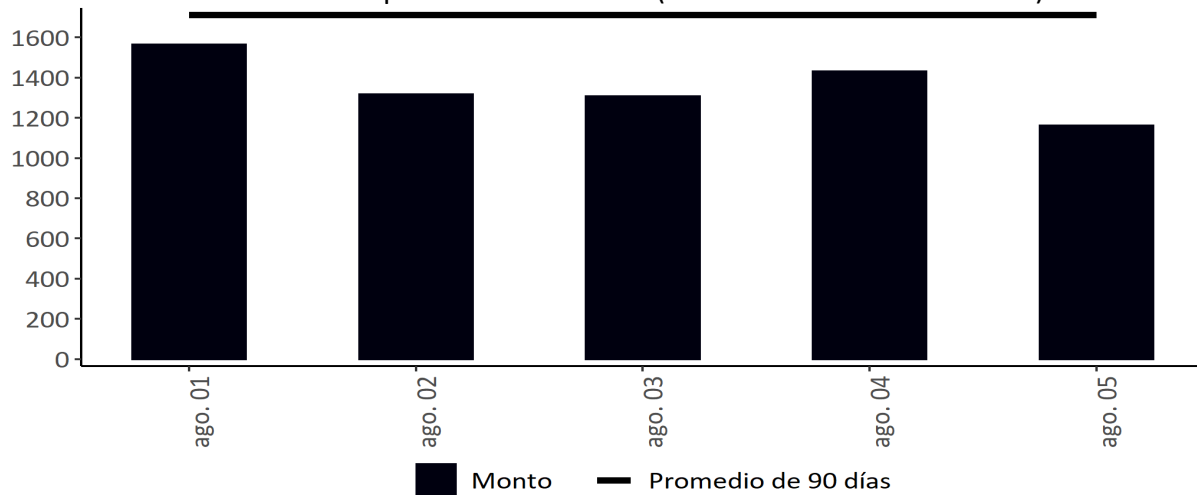

Fuente: Set-FX

Nota: Incluye operaciones entre IMC realizadas en el mercado de contado y aquellas que tienen como origen un derivado. No incluye operaciones FIX ni Next day.

b. Tasas y volúmenes del mercado a futuro

Monto Negociado Diario de Futuros Peso-Dólar (Millones de USD)

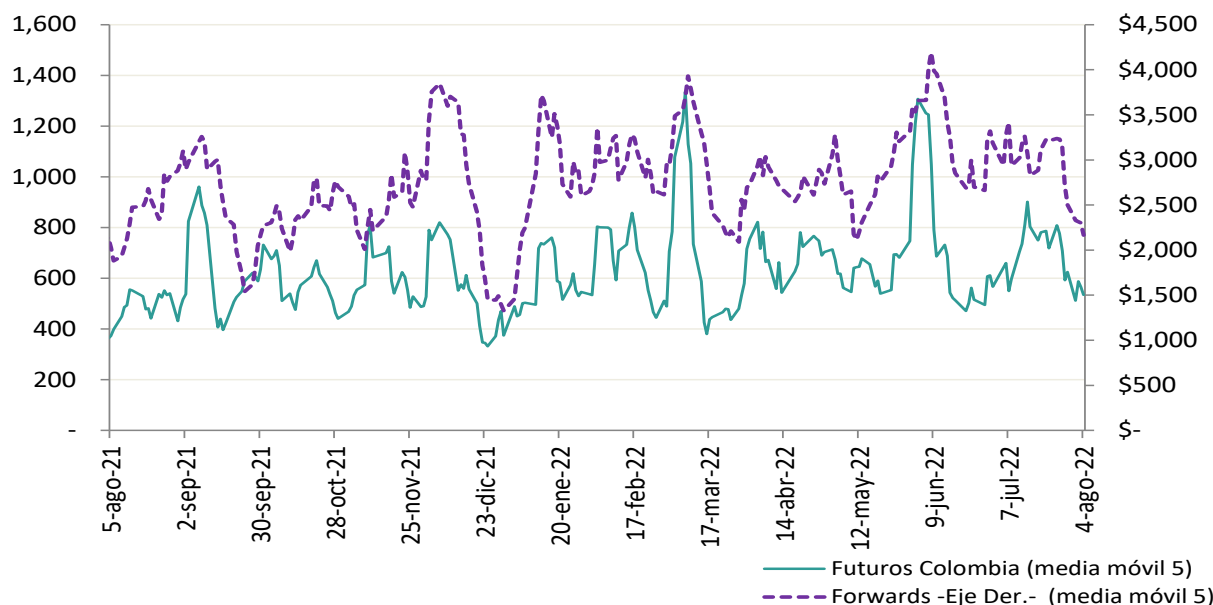

Fuente: Sistemas de negociación y registro de divisas (Forwards), CRCC (Futuros). Cálculos: DOAM.

Tasa de interés doméstica equivalente* (promedio móvil 5 días)

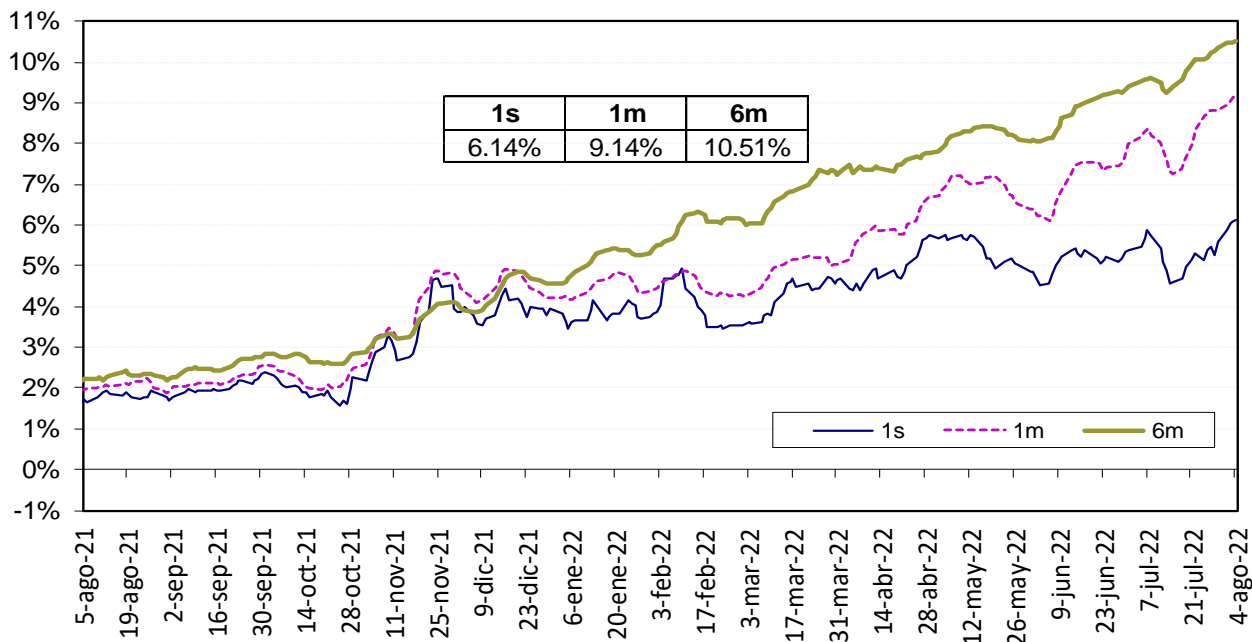

Fuente: Bloomberg y Banco de la República, cálculos DOAM.

* La tasa de interés doméstica equivalente es obtenida de la relación de equilibrio que debe existir entre la misma, la tasa de interés externa y la devaluación implícita en los contratos a futuro de peso dólar para que no existan oportunidades de arbitraje. La fórmula para el cálculo es $(1 + i) = (F/S) (1 + i^*)$, en donde i es la tasa de interés doméstica, F es el promedio ponderado de los precios en los contratos a futuro para el plazo (forwards), S es el precio del dólar en el mercado de contado, e i^* es la tasa de interés externa al plazo especificado (LIBOR).

Devaluación Implícita (Observada - Teórica*)

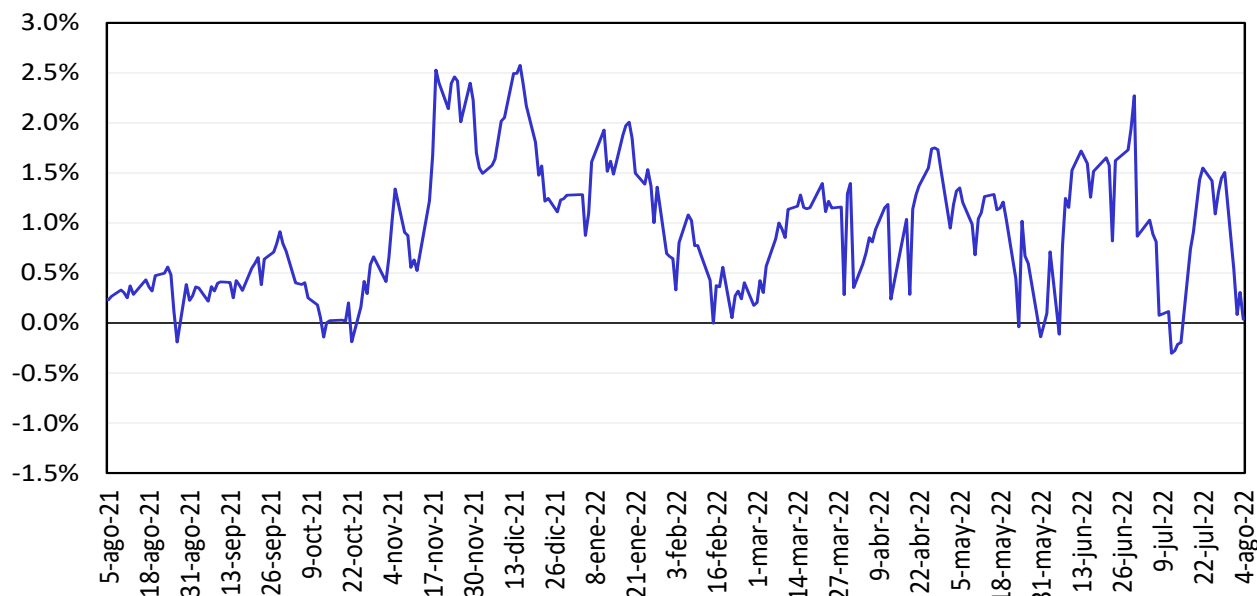

Fuente: Bloomberg y Banco de la República, cálculos DOAM.

*Devaluación teórica se calcula utilizando la Libor y la tasa del BR.

13. Mercado de deuda pública en Colombia

a. Emisiones de deuda pública

TES	Plazo remanente (años)	Fecha de vencimiento	Última subasta		Subasta anterior		Diferencia (pb)
			Tasa (%)	Fecha	Tasa (%)	Fecha	
Corto plazo	0,1	6 sep 22	4,31	30 nov 21	4,28	23 nov 21	3
Corto plazo	0,3	6 dic 22	7,15	1 mar 22	7,10	22 feb 22	5
Corto plazo	0,6	7 mar 23	8,85	31 may 22	9,07	24 may 22	-22
Corto plazo	0,8	6 jun 23	10,98	2 ago 22	11,58	26 jul 22	-60
Pesos	2,0	24 jul 24	6,79	25 mar 15	6,96	11 mar 15	-17
Pesos	3,3	26 nov 25	5,41	14 ago 19	5,30	24 jul 19	11
Pesos	4,0	26 ago 26	6,39	11 oct 17	6,58	9 oct 17	-19
Pesos	5,2	3 nov 27	6,13	9 jun 21	6,54	26 may 21	-40
Pesos	5,7	28 abr 28	5,81	14 ago 19	5,71	24 jul 19	10
Pesos	8,1	18 sep 30	7,25	26 sep 16	7,24	14 sep 16	1
Pesos	8,6	26 mar 31	12,71	27 jul 22	12,46	13 jul 22	24
Pesos	9,9	30 jun 32	7,47	24 oct 18	7,30	10 oct 18	17
Pesos	12,2	18 oct 34	6,10	25 nov 20	6,26	11 nov 20	-15
Pesos	13,9	9 jul 36	8,72	24 nov 21	8,07	10 nov 21	65
Pesos	19,8	28 may 42	12,99	27 jul 22	12,68	13 jul 22	31
Pesos	28,2	26 oct 50	12,87	27 jul 22	12,35	13 jul 22	52
UVR	0,5	23 feb 23	1,62	21 ago 19	1,67	8 ago 19	-5
UVR	2,7	7 may 25	3,07	15 feb 17	3,03	2 ago 17	4
UVR	4,6	17 mar 27	2,90	1 abr 20	1,88	19 feb 20	102
UVR	6,7	18 abr 29	5,44	3 ago 22	6,17	21 jul 22	-73
UVR	10,6	25 mar 33	3,35	17 jun 20	3,11	3 jun 20	24
UVR	12,7	4 abr 35	3,62	20 feb 19	3,63	6 feb 19	-1
UVR	14,6	25 feb 37	5,73	3 ago 22	6,26	21 jul 22	-53
UVR	26,9	16 jun 49	5,75	3 ago 22	6,28	21 jul 22	-53
Verdes	8,6	26 mar 31	11,55	29 jun 22	7,88	27 oct 21	367

Fuente: Departamento de Operaciones y Análisis de Mercados.

b. Curva de rendimientos de la deuda pública.

Curva de rendimientos de TES en pesos

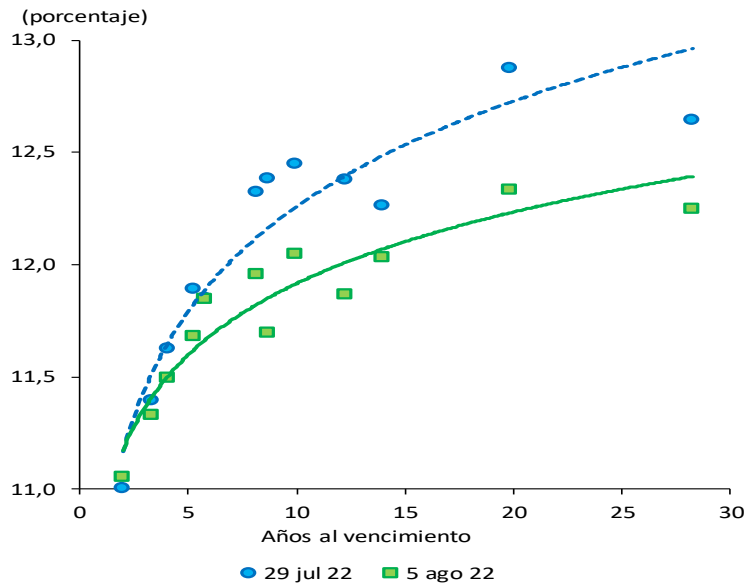

Referencia	Variación semanal (pb)
TES Jul 2024	5
TES Ago 2026	-13
TES Abr 2028	0
TES Sep 2030	-36
TES Jun 2032	-40
TES May 2042	-54
TES Oct 2050	-40

Fuente: SEN y Master Trader. Cálculos: Departamento de Operaciones y Análisis de Mercados.

Curvas cero cupón TES UVR

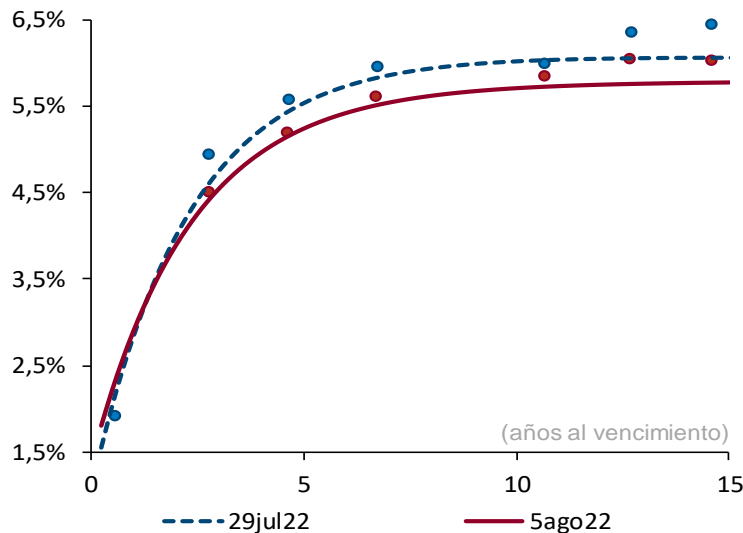

Plazo (años)	2	3	5	10
Cambio (pb)	-11	-21	-30	-31

Fuente: SEN y Master Trader. Cálculos: Departamento de Operaciones y Análisis de Mercados. Las curvas se calculan mediante la metodología de Nelson & Siegel.

c. Compras netas de deuda pública

Negociación* TES en Pesos (Compras - Ventas)		Corrido del 2022	Desde Anuncio JP Morgan	Movimiento Neto del 29 de julio al 4 de agosto de 2022	Tramo Corto (0-3 años)	Tramo Medio (3-5 años)	Tramo Largo (>5 años)	Movimiento Neto del 29 de julio al 5 de agosto de 2022	Corrido de agosto de 2022
Bancos Comerciales		(283)	6.298	(961)	41	186	(420)	(194)	(194)
Compañía de Financiamiento Comercial		(13)	(8)	4	-	-	4	4	4
Cooperativas		-	-	-	-	-	-	-	-
Corporaciones Financieras		233	(606)	(191)	(27)	(47)	(2)	(76)	(76)
TOTAL ESTABLECIMIENTOS DE CRÉDITO		(64)	5.684	(1.147)	14	139	(418)	(266)	(266)
Fondos de Pensiones y Cesantías	Propia	(64)	(41)	(4)	(4)	-	-	(4)	(4)
	Terceros	2.104	19.806	(386)	30	(93)	(420)	(482)	(482)
Fondos de Pensiones - Prima Media		-	(70)	-	-	-	-	-	-
Total Fondos de Pensiones y Cesantías		2.041	19.696	(390)	26	(93)	(420)	(486)	(486)
Sociedades Comisionistas de Bolsa	Propia	23	527	(157)	43	(81)	36	(2)	(2)
	Terceros	214	162	(26)	11	(1)	(25)	(15)	(15)
	Extranjeros	1	0	(20)	-	-	(20)	(20)	(20)
	FIC	-	(172)	-	-	-	-	-	-
Total Sociedades Comisionistas de Bolsa		237	690	(183)	54	(82)	11	(17)	(17)
Sociedades Fiduciarias	Propia	22	(1.372)	14	5	2	-	7	7
	Terceros	13.959	99.873	1.933	24	29	1.931	1.984	1.984
	Extranjeros***	14.606	95.073	2.005	2	33	1.970	2.005	2.005
	Extranjeros (TES verdes)***	256	1.158	41	-	-	41	41	41
	FIC	(566)	(15)	49	53	8	(1)	61	61
	Pasivos Pensionales	(264)	4.627	(62)	(2)	(5)	(75)	(82)	(82)
Total Sociedades Fiduciarias		13.981	98.501	1.947	29	31	1.931	1.990	1.990
Compañías de Seguros y Capitalización	Propia	528	2.225	31	13	-	18	31	31
	Terceros	19	6	-	-	-	-	-	-
	Pasivos Pensionales	-	(14)	-	-	-	-	-	-
Total Compañías de Seguros y Capitalización		547	2.231	31	13	-	18	31	31
Sociedades Administradoras de Inversión	Propia	-	(3)	-	-	-	-	-	-
	Terceros	-	(23)	-	-	-	-	-	-
	FIC	-	(23)	-	-	-	-	-	-
Total Sociedades Administradoras de Inversión		-	(26)	-	-	-	-	-	-
TOTAL ENTIDADES FINANCIERAS NO BANCARIAS		16.805	121.091	1.405	121	(144)	1.540	1.518	1.518
Total Entidades Financieras Especiales**		1.190	5.851	17	117	5	(25)	97	97
Total Entidades Públicas****		2.322	26.581	-	-	-	-	-	-
Otros*****		175	(10.599)	(2)	(2)	-	-	(2)	(2)
	Extranjeros	-	0	-	-	-	-	-	-
TOTAL MOVIMIENTO NETO		20.429	148.609	272	250	-	1.097	1.347	1.347

Negociación* TES UVR (Compras - Ventas)		Corrido del 2022	Desde Anuncio JP Morgan	Movimiento Neto del 29 de julio al 4 de agosto de 2022	Tramo Corto (0-3 años)	Tramo Medio (3-5 años)	Tramo Largo (>5 años)	Movimiento Neto del 29 de julio al 5 de agosto de 2022	Corrido de agosto de 2022
Bancos Comerciales		(526)	8.835	81	(390)	14	417	42	42
Compañía de Financiamiento Comercial		(0)	2	-	-	-	-	-	-
Cooperativas		-	-	-	-	-	-	-	-
Corporaciones Financieras		(383)	(642)	(47)	37	5	14	56	56
TOTAL ESTABLECIMIENTOS DE CRÉDITO		(909)	8.195	34	(353)	19	431	97	97
Fondos de Pensiones y Cesantías	Propia	(3)	109	-	-	-	-	-	-
	Terceros	176	27.676	275	(118)	(2)	408	288	288
Fondos de Pensiones - Prima Media		-	(21)	-	-	-	-	-	-
Total Fondos de Pensiones y Cesantías		173	27.764	275	(118)	(2)	408	288	288
Sociedades Comisionistas de Bolsa	Propia	(265)	(295)	62	11	(10)	13	14	14
	Terceros	(113)	(215)	(2)	(3)	-	2	(2)	(2)
	Extranjeros	(0)	(38)	-	-	-	-	-	-
	FIC	-	(63)	-	-	-	-	-	-
Total Sociedades Comisionistas de Bolsa		(379)	(510)	60	8	(10)	14	12	12
Sociedades Fiduciarias	Propia	(67)	(61)	16	30	-	(9)	20	20
	Terceros	1.425	20.055	(130)	(50)	(7)	(100)	(157)	(157)
	Extranjeros***	2.827	6.236	13	5	-	8	13	13
	FIC	(882)	613	10	22	-	(14)	8	8
	Pasivos Pensionales	442	3.627	(102)	(62)	-	(71)	(133)	(133)
Total Sociedades Fiduciarias		1.357	19.994	(114)	(20)	(7)	(109)	(136)	(136)
Compañías de Seguros y Capitalización	Propia	2.010	6.785	53	(16)	-	69	53	53
	Terceros	21	19	-	-	-	-	-	-
	Pasivos Pensionales	-	(2)	-	-	-	-	-	-
Total Compañías de Seguros y Capitalización		2.031	6.804	53	(16)	-	69	53	53
Sociedades Administradoras de Inversión	Propia	-	(0)	-	-	-	-	-	-
	Terceros	-	(14)	-	-	-	-	-	-
	FIC	-	(14)	-	-	-	-	-	-
Total Sociedades Administradoras de Inversión		-	(14)	-	-	-	-	-	-
TOTAL ENTIDADES FINANCIERAS NO BANCARIAS		3.183	54.037	275	(147)	(19)	382	216	216
Total Entidades Financieras Especiales**		(79)	438	(6)	(6)	-	-	(6)	(6)
Total Entidades Públicas****		2.701	7.206	505	505	-	-	505	505
Otros*****		606	495	(5)	-	-	(5)	(5)	(5)
	Extranjeros	-	(0)	-	-	-	-	-	-
TOTAL MOVIMIENTO NETO		5.502	70.371	803	-	-	808	808	808

Cifras en Miles de Millones de Pesos. Fuente: banrep. Información actualizada al 05 de agosto de 2022

*Corresponde a los flujos nominales por operaciones compra-venta contra pago (420 y 422) y transferencias (423). Además, se incluyen las emisiones, vencimientos y redenciones anticipadas.

**Las entidades financieras especiales son Fogafin, Bancolde, ICETEX, Fogacoop, las Cajas Promotoras de Vivienda de la Nación, la FDN, entre otras.

*** Los recursos de extranjeros son mayoritariamente administrados por BNP Paribas, Cititrust, Corbanca Trust y Fiduciaria Bogotá.

**** Dentro de las Entidades Públicas se registran los movimientos del Banco de la República.

***** Dentro de Otros se registran los movimientos de la Bolsa de Valores de Colombia, DECEVAL, la Cámara de Riesgo Central de Contraparte y Personas Jurídicas.

d. Inversionistas extranjeros en el mercado de deuda pública

Denominación	Corrido de 2022	Compras Netas de TES por parte de Inversionistas Extranjeros				Corrido de agosto	Saldo Compras Netas al 05 de agosto del 2022	% Saldo Disponible TES Pesos o UVR	% Saldo Total
		Desde Anuncio JP Morgan	Entre el 29 de julio y el 04 de agosto	Entre el 29 de julio y el 05 de agosto					
Spot Pesos	\$ 14.863	\$ 96.231	\$ 2.026	\$ 2.026	\$ 2.026	\$ 108.646	37,8%	25,0%	
Spot UVR	\$ 2.827	\$ 6.197	\$ 13	\$ 13	\$ 13	\$ 8.192	5,6%	1,9%	
Forward Pesos	\$ 1.559	\$ 368	\$ 254	\$ 254	\$ 254	\$ 5.331	1,9%	1,2%	
Forward UVR	\$ (1.932)	\$ 1.245	\$ 289	\$ 289	\$ 289	\$ 1.382	0,9%	0,3%	

Cifras en miles de millones de pesos. * Información disponible hasta el 04 de agosto de 2022

Saldo de TES Pesos del Offshore en los Mercados Spot y Forward Como Porcentaje del Saldo Disponible

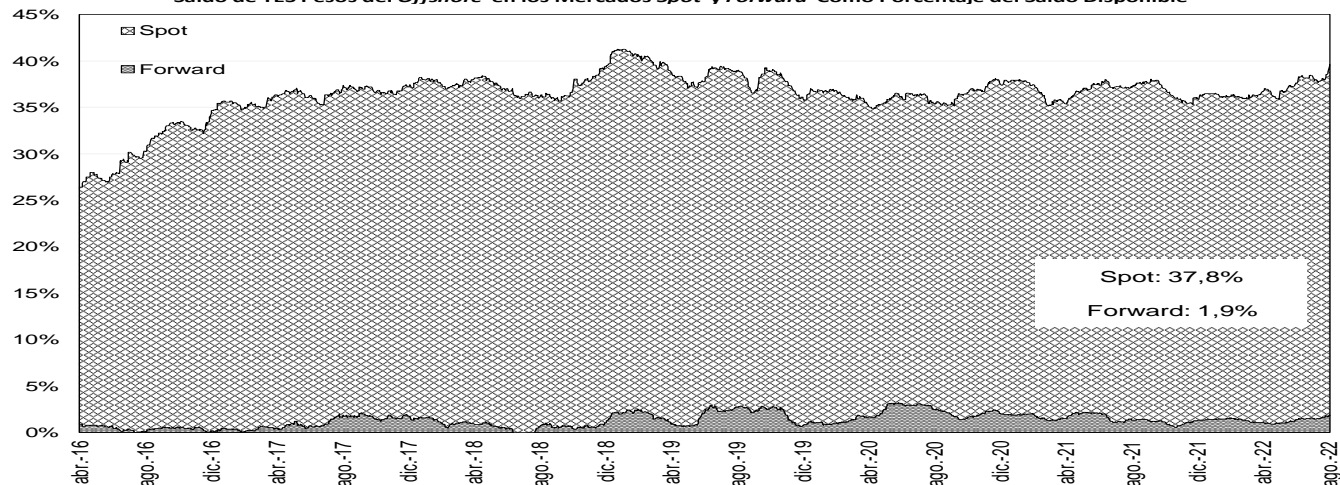

Saldo del Offshore en TES Pesos y TES UVR Como Porcentaje del Saldo Total (Mercado de Contado)

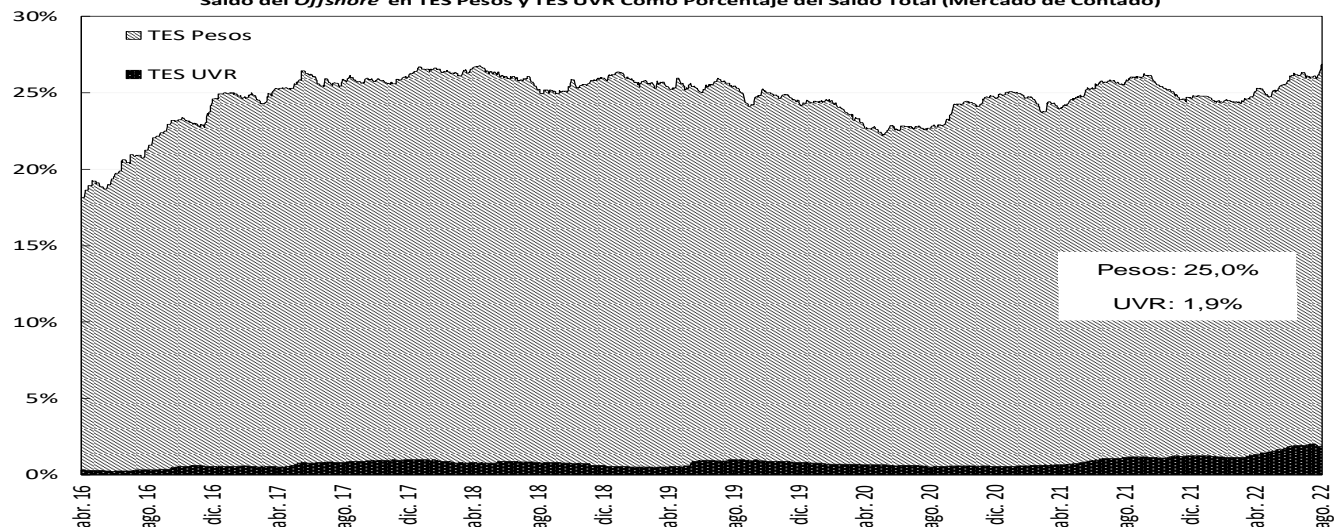

Fuente: Banco de la República

e. Bonos de deuda pública denominados en dólares

BONOS EN DOLARES	mar-23	feb-24	may-24	ene-26	abr-27	mar-29	ene-30	abr-31	abr-32	sep-37	ene-41	feb-42	feb-44	jun-45	may-49	may-51	feb-61
Spread Actual	164	222	205	296	310	347	351	352	360	461	459	401	459	438	446	386	359
Spread Semana Anterior	148	230	230	309	330	360	362	365	369	467	464	400	459	436	443	384	356
Diferencia Semana Anterior	16	-8	-25	-13	-20	-13	-11	-13	-9	-6	-5	1	0	2	3	2	3
Precio Actual	98.77	97.87	104.77	95.12	91.04	89.94	80.05	78.56	77.30	97.32	83.67	67.37	77.19	72.09	72.81	65.03	61.56
Precio Semana Anterior	98.95	98.20	104.97	95.77	91.38	90.44	80.53	78.90	77.80	97.79	83.94	67.97	77.71	72.72	73.55	65.78	62.35
Diferencia Semana Anterior	-18	-33	-20	-65	-34	-50	-48	-34	-50	-47	-27	-60	-52	-63	-74	-75	-79
Rendimiento Actual	4.7	5.4	5.3	6.1	6.1	6.4	6.4	6.4	6.4	7.7	7.8	7.3	7.8	7.6	7.6	7.0	6.7
Rendimiento Semana Anterior	4.3	5.2	5.2	5.9	6.0	6.3	6.3	6.3	6.3	7.6	7.8	7.2	7.8	7.5	7.5	6.9	6.6
Diferencia Semana Anterior	3.50	2.40	0.80	2.20	0.90	1.10	0.90	0.60	0.90	0.60	0.30	0.80	0.60	0.80	0.90	0.80	0.90

Las diferencias semanales y el Spread en p.b.

Fuente: Minhacienda.

Información actualizada al 05 de agosto de 2022

14. Mercado de renta variable en Colombia

	agosto 5	Variación			
		1 semana	1 mes	Año Corrido	Año Completo
MSCI COLCAP	1'300.09	0.32%	-2.52%	-7.86%	5.93%
Monto Promedio Diario Semanal	55.99 *	56.5%	-23.20%	83.3%	13.1%

A partir del 28 de mayo de 2021 se toma la información del MSCI COLCAP, antes de esto corresponde al índice

* Miles de millones de pesos

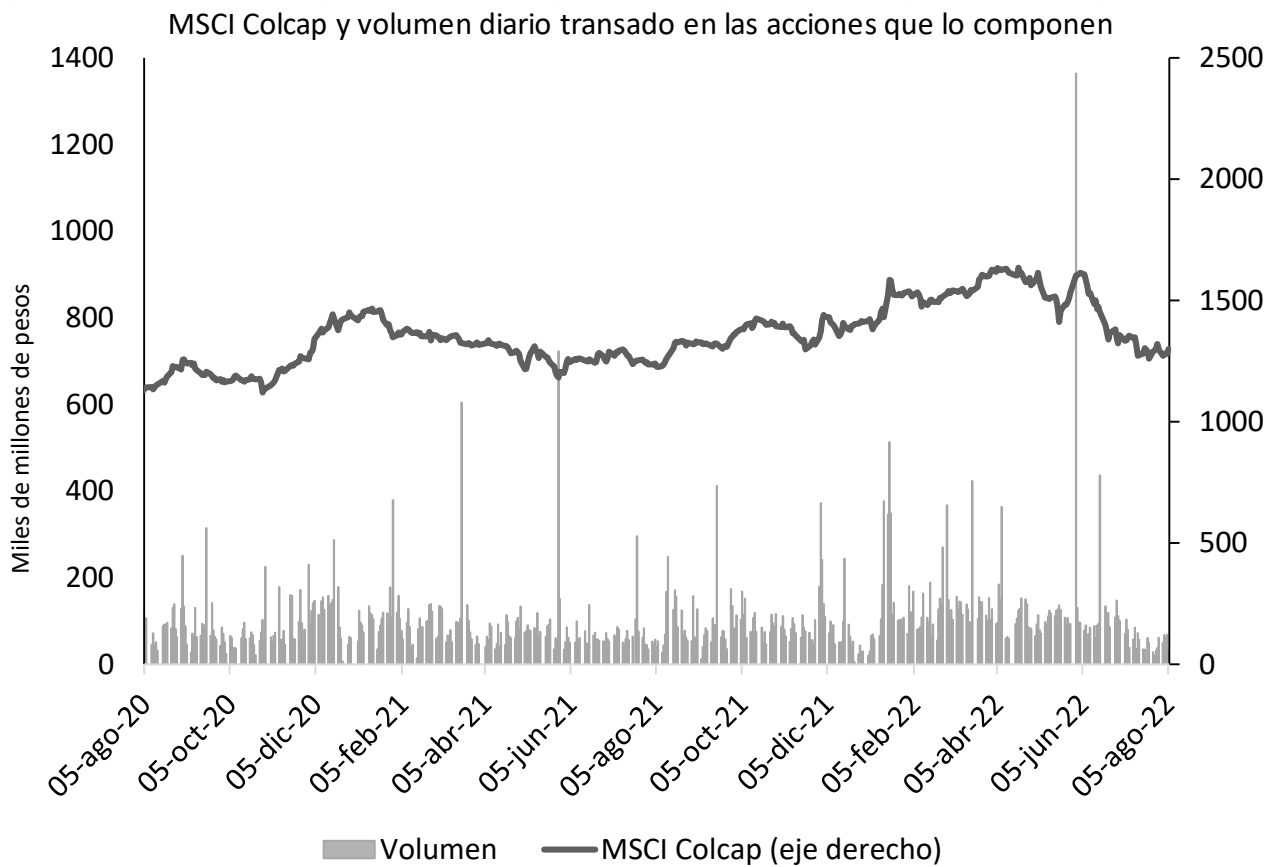

Fuente: Bloomberg.

A partir del 28 de mayo de 2021 se toma la información de MSCI COLCAP, antes de esto corresponde al índice COLCAP.

15. Fondos de pensiones

a. Inversiones de los Fondos de Pensiones Obligatorias

Evolución del portafolio de los fondos de pensiones obligatorias (% del fondo)

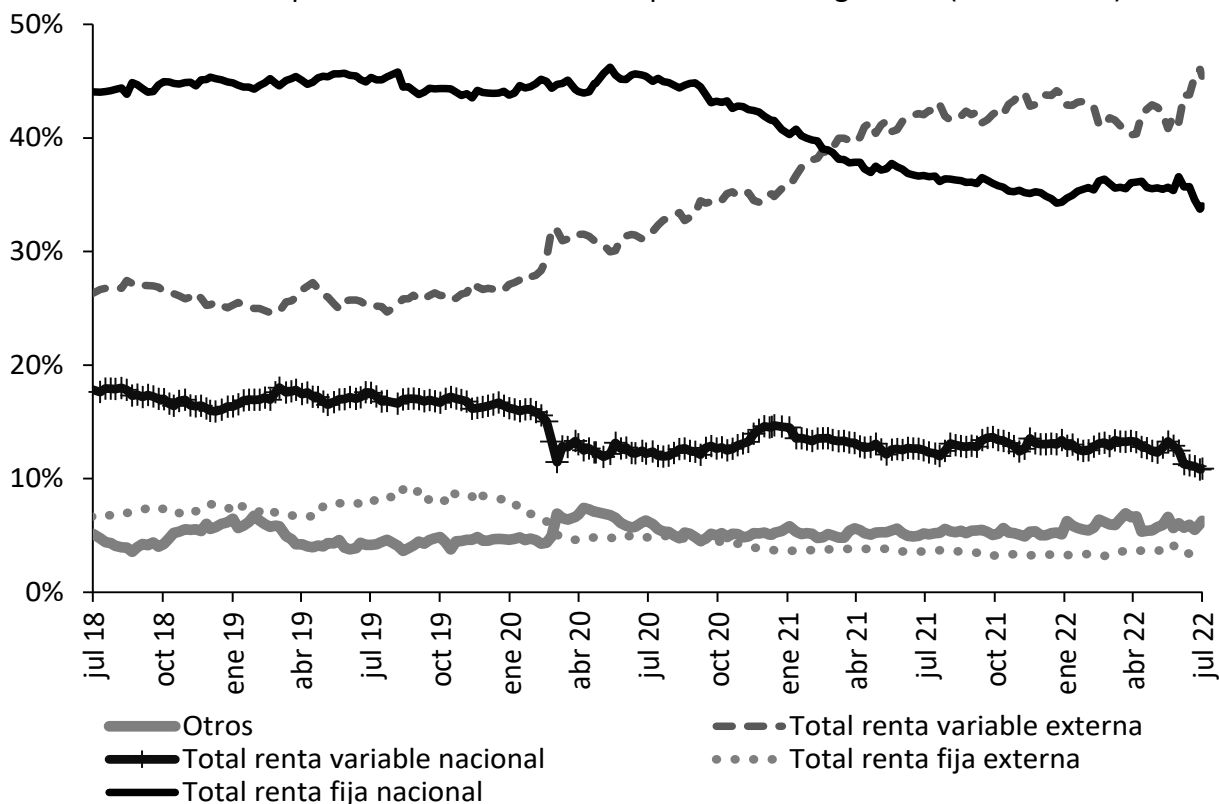

Fuente: Superintendencia Financiera de Colombia. Datos al 18 de julio de 2022.

Evolución de las inversiones de los fondos de pensiones obligatorias en renta variable local (\$ b)

	15 jul 22			18 jul 22		
	Renta variable local	Total portafolio	% del portafolio	Renta variable local	Total portafolio	% del portafolio
Conservador	1,73	29,52	5,86%	1,74	29,65	5,87%
Mayor riesgo	7,44	51,51	14,44%	7,61	51,63	14,74%
Moderado	24,53	212,32	11,55%	24,59	211,95	11,60%
Retiro programado	1,95	36,36	5,37%	1,96	36,51	5,38%
Total	35,65	329,72	10,81%	35,90	329,75	10,89%

Fuente: Formato 351-Superintendencia Financiera de Colombia. Datos Preliminares sujetos a retransmisión.

ANEXOS

Agregados monetarios y crediticios

Agregados monetarios sectorizados

Miles de millones de pesos y porcentajes

Concepto	Abril		Variaciones			
	2021	2022	Mensual		Anual	
			ABS	%	ABS	%
M3 Privado	559,246	631,530	8,098	1.3	72,284	12.9
Efectivo	91,312	103,368	-194	-0.2	12,056	13.2
No financiero*	91,312	103,368	-194	-0.2	12,056	13.2
Depósitos	467,934	528,162	8,291	1.6	60,228	12.9
Cuentas Corrientes	57,953	65,213	-850	-1.3	7,260	12.5
No financiero*	53,732	60,034	292	0.5	6,302	11.7
Sociedades financieras	2,814	3,580	-1,810	-33.6	766	27.2
No residentes	1,407	1,599	668	71.7	192	13.6
CDT	149,518	165,783	5,405	3.4	16,265	10.9
No financiero*	117,509	124,960	3,738	3.1	7,451	6.3
Sociedades financieras	32,010	40,728	1,669	4.3	8,718	27.2
No residentes	0	95	-1	-1.4	95	2,188,011.7
Ahorro	222,572	253,554	1,903	0.8	30,982	13.9
No financiero*	189,628	220,861	4,348	2.0	31,233	16.5
Sociedades financieras	32,789	32,544	-2,497	-7.1	-246	-0.7
No residentes	154	150	52	52.6	-4	-2.6
Otros	37,891	43,612	1,833	4.4	5,721	15.1
M3 Público	63,950	71,136	-487	-0.7	7,186	11.2
Depósitos	63,950	71,136	-487	-0.7	7,186	11.2
Cuentas Corrientes	10,580	11,813	95	0.8	1,233	11.7
Gobierno Central	2,175	1,947	-15	-0.8	-228	-10.5
Gobiernos Locales	7,695	9,171	71	0.8	1,475	19.2
Empresas Públicas No Financieras	710	696	39	5.9	-14	-2.0
CDT	5,726	7,405	1,653	28.7	1,679	29.3
Gobierno Central	2,957	4,083	1,317	47.6	1,125	38.1
Gobiernos Locales	1,759	2,063	303	17.2	304	17.3
Empresas Públicas No Financieras	1,009	1,259	33	2.7	250	24.8
Ahorro	35,816	40,497	-2,224	-5.2	4,681	13.1
Gobierno Central	5,325	5,790	368	6.8	465	8.7
Gobiernos Locales	25,277	27,993	-982	-3.4	2,716	10.7
Empresas Públicas No Financieras	5,214	6,714	-1,610	-19.3	1,500	28.8
Fiduciarios	8,235	8,067	120	1.5	-168	-2.0
Gobierno Central	8,162	7,811	14	0.2	-351	-4.3
Gobiernos Locales	73	256	106	71.2	183	252.3
Empresas Públicas No Financieras	0	0	0	0.0	0	0.0
Otros	3,593	3,354	-132	-3.8	-239	-6.7
M3 Total	623,196	702,666	7,611	1.1	79,470	12.8
M1 Total	159,845	180,394	-949	-0.5	20,549	12.9
M2 Total	573,477	647,633	5,789	0.9	74,156	12.9

*Incluye hogares, empresas no financieras.

A partir de las estadísticas con corte a jun/2020 se excluyeron los CDT y los bonos del Banco de la República, y se reprocesó la serie desde mar/2020 hasta la fecha.

Fuentes: Banco de la República, cálculos con información de los balances de los establecimientos de crédito y del formato 338 de la Superintendencia Financiera.

Cartera Sectorizada

Miles de millones de pesos y porcentajes

Concepto	Abril		Variaciones			
	2021	2022	Mensual		Anual	
			ABS	%	ABS	%
Cartera bruta	513,315	587,085	9,870	1.7	73,770	14.4
Pública	20,029	22,533	85	0.4	2,504	12.5
Gobierno Central	358	301	-6	-2.0	-56	-15.7
Gobiernos Locales	11,851	14,574	160	1.1	2,724	23.0
Empresas Públicas No Financieras	7,821	7,657	-68	-0.9	-164	-2.1
Privada	493,286	564,552	9,785	1.8	71,266	14.4
No financiero*	489,501	558,775	9,628	1.8	69,275	14.2
Sociedades financieras	1,941	3,102	138	4.7	1,161	59.8
No residentes	1,844	2,675	19	0.7	831	45.1

Cartera pública y privada, incluye Leasing Financiero

*Incluye hogares y empresas no financieras.

Fuentes: Banco de la República, cálculos con información de los balances de los establecimientos de crédito y del formato 338 de la Superintendencia Financiera/.

Posición de encaje del sistema financiero

Miles de millones de pesos

Período de encaje requerido	01-jun al 14-jun de 2022	15-jun al 28-jun de 2022
Período de encaje disponible	22-jun al 05-jul de 2022	06-jul al 19-jul de 2022
I. Encaje requerido	34,331.5	34,572.5
II. Encaje disponible	37,484.8	36,125.0
III. Posición de encaje	3,153.2	1,552.5

Datos provisionales sujetos a revisión.

Fuente: Cálculos de la Subgerencia de Política Monetaria e Información Económica del Banco de la República con base en el formato 443 de la Superintendencia Financiera de Colombia

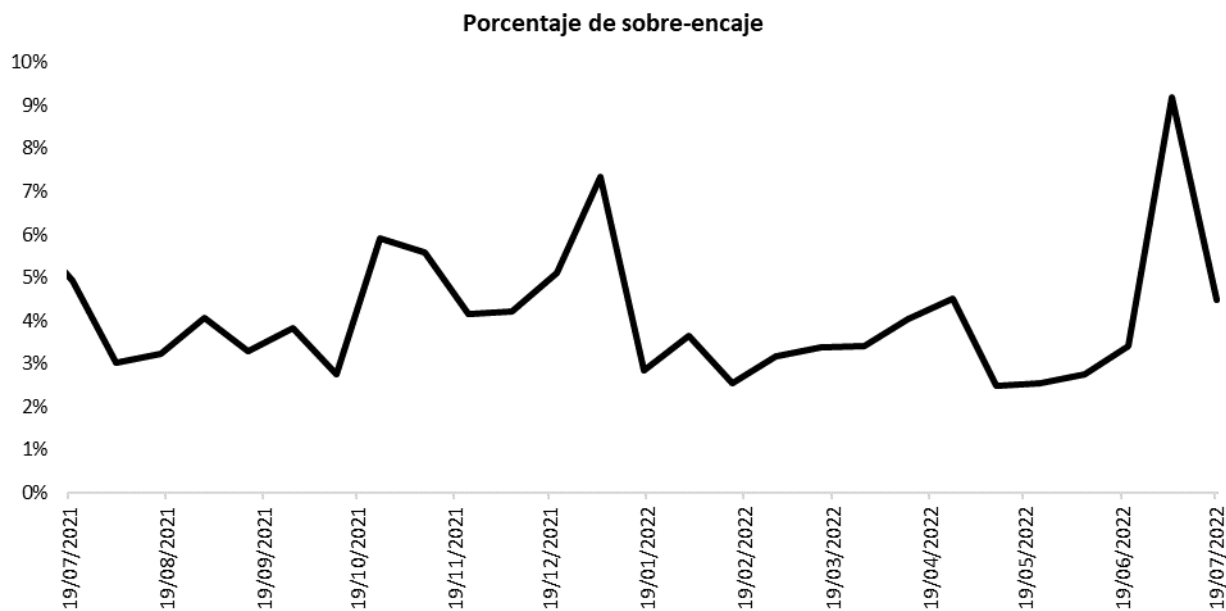

Fuente: Cálculos de la Subgerencia de Política Monetaria e Información Económica del Banco de la República con base en el formato 443 de la Superintendencia Financiera de Colombia.

Cartera

Evolución del saldo de la cartera bruta de los establecimientos de crédito

Semana	Fecha	Cartera M/L MM\$			Cartera M/E en pesos MM\$			Cartera Total 1/ MM\$			Cartera M/E en US\$1/ (Millones)		
		2022	2021	2022	Var. % Anual	2021	2022	Var. % Anual	2021	2022	Var. % Anual	2021	2022
1	ene-07	489,638.6	538,487.0	10.0	14,853.8	19,727.9	32.8	504,492.3	558,214.8	10.6	4,270.6	4,879.0	14.2
2	ene-14	489,009.7	539,179.9	10.3	14,853.3	19,457.3	31.0	503,863.0	558,637.2	10.9	4,284.4	4,872.1	13.7
3	ene-21	489,470.1	540,345.1	10.4	15,212.1	19,324.0	27.0	504,682.2	559,669.0	10.9	4,315.2	4,874.5	13.0
4	ene-28	490,276.6	542,658.7	10.7	15,573.0	18,818.1	20.8	505,849.6	561,476.7	11.0	4,375.1	4,725.1	8.0
5	feb-04	489,672.3	543,977.0	11.1	15,608.5	18,602.7	19.2	505,280.7	562,579.7	11.3	4,405.1	4,694.5	6.6
6	feb-11	492,033.3	548,078.0	11.4	15,522.7	18,313.1	18.0	507,556.0	566,391.1	11.6	4,415.3	4,674.7	5.9
7	feb-18	493,415.2	550,714.9	11.6	15,801.4	18,265.6	15.6	509,216.6	568,980.5	11.7	4,444.3	4,651.0	4.6
8	feb-25	493,961.8	553,467.6	12.0	16,095.9	18,060.5	12.2	510,057.7	571,528.2	12.1	4,441.0	4,618.3	4.0
9	mar-04	493,395.4	554,331.5	12.4	15,926.2	17,356.8	9.0	509,321.7	571,688.3	12.2	4,375.1	4,560.3	4.2
10	mar-11	493,855.4	556,778.0	12.7	15,689.9	17,024.4	8.5	509,545.3	573,802.4	12.6	4,388.4	4,447.8	1.4
11	mar-18	495,098.6	559,169.5	12.9	15,621.5	16,626.3	6.4	510,720.1	575,795.9	12.7	4,396.3	4,351.7	-1.0
12	mar-25	496,208.2	560,980.9	13.1	16,180.2	16,360.7	1.1	512,388.3	577,341.6	12.7	4,414.3	4,321.7	-2.1
13	abr-01	496,049.1	563,980.3	13.7	16,358.3	16,111.8	-1.5	512,407.4	580,092.1	13.2	4,446.9	4,268.3	-4.0
14	abr-08	495,797.4	565,163.8	14.0	16,192.8	16,117.3	-0.5	511,990.2	581,281.1	13.5	4,436.1	4,266.8	-3.8
15	abr-15	496,531.9	566,194.4	14.0	16,024.3	15,832.2	-1.2	512,556.2	582,026.6	13.6	4,456.7	4,236.2	-4.9
16	abr-22	497,951.8	569,334.4	14.3	16,403.8	16,274.6	-0.8	514,355.6	585,609.1	13.9	4,506.5	4,261.4	-5.4
17	abr-29	498,832.4	573,329.0	14.9	16,889.8	16,560.6	-1.9	515,722.2	589,889.6	14.4	4,515.8	4,175.4	-7.5
18	may-06	498,933.2	574,360.9	15.1	17,188.8	17,077.9	-0.6	516,122.0	591,438.8	14.6	4,565.0	4,212.7	-7.7
19	may-13	500,246.9	575,534.9	15.1	17,022.6	17,652.5	3.7	517,269.5	593,187.3	14.7	4,622.1	4,294.5	-7.1
20	may-20	501,092.0	578,173.5	15.4	17,352.4	17,210.8	-0.8	518,444.5	595,384.4	14.8	4,641.9	4,313.7	-7.1
21	may-27	502,392.6	582,232.4	15.9	17,533.5	16,909.8	-3.6	519,926.1	599,142.2	15.2	4,719.3	4,322.2	-8.4
22	jun-03	502,286.1	583,483.3	16.2	16,898.6	15,585.3	-7.8	519,184.7	599,068.6	15.4	4,682.1	4,132.3	-11.7
23	jun-10	503,326.2	585,957.0	16.4	16,680.4	16,218.0	-2.8	520,006.6	602,175.1	15.8	4,600.2	4,145.2	-9.9
24	jun-17	504,479.1	589,200.9	16.8	17,544.1	16,475.5	-6.1	522,023.2	605,676.5	16.0	4,673.7	4,219.0	-9.7
25	jun-24	505,780.2	590,875.6	16.8	17,513.4	17,348.6	-0.9	523,293.6	608,224.2	16.2	4,684.0	4,200.8	-10.3
26	jul-01	506,969.4	592,401.8	16.9	17,738.3	17,586.4	-0.9	524,707.7	609,988.2	16.3	4,696.2	4,188.5	-10.8
27	jul-08	507,279.8	591,922.9	16.7	18,157.9	18,364.5	1.1	525,437.7	610,287.4	16.1	4,741.6	4,184.9	-11.7
28	jul-15	508,019.2	593,756.3	16.9	18,206.5	18,614.1	2.2	526,225.7	612,370.4	16.4	4,780.5	4,234.7	-11.4
29	jul-22	508,686.2	595,600.4	17.1	18,758.7	18,816.8	0.3	527,444.9	614,417.1	16.5	4,841.6	4,253.5	-12.1
30	jul-29	509,684.8	598,049.3	17.3	19,127.8	18,437.2	-3.6	528,812.7	616,486.5	16.6	4,945.3	4,287.4	-13.3
31	ago-05	509,668.0			19,757.4			529,425.3			5,002.7		
32	ago-12	510,479.8			19,455.7			529,935.5			5,079.5		
33	ago-19	511,516.6			19,774.8			531,291.4			5,103.2		
34	ago-26	513,237.4			19,654.7			532,892.1			5,126.2		
35	sep-02	514,486.6			19,428.0			533,914.6			5,126.1		
36	sep-09	515,000.2			19,639.2			534,639.4			5,118.6		
37	sep-16	517,276.9			19,701.6			536,978.5			5,146.5		
38	sep-23	518,423.0			19,746.3			538,169.4			5,135.8		
39	sep-30	520,748.2			19,484.5			540,232.7			5,152.8		
40	oct-07	521,324.2			19,207.0			540,531.2			5,100.4		
41	oct-14	522,854.7			18,978.0			541,832.7			5,030.6		
42	oct-21	524,344.5			19,028.0			543,372.5			5,033.4		
43	oct-28	527,587.6			18,635.0			546,222.6			4,924.1		
44	nov-04	527,661.7			19,177.7			546,839.4			4,940.5		
45	nov-11	529,692.2			19,237.8			548,929.9			4,947.3		
46	nov-18	531,771.6			19,395.0			551,166.6			4,943.3		
47	nov-25	532,790.5			20,023.8			552,814.3			4,995.8		
48	dic-02	535,122.1			19,812.3			554,934.4			5,017.9		
49	dic-09	536,307.5			19,184.6			555,492.2			4,934.7		
50	dic-16	538,357.7			19,726.9			558,084.6			4,931.9		
51	dic-23	540,411.1			19,495.6			559,906.8			4,881.0		
52	dic-30	540,089.6			19,338.8			559,428.4			4,857.6		

¹ Corresponde a Cartera Ajustada. No incluye la cartera de las entidades financieras especiales (EFE).

Fuente: Formato 281 de la Superintendencia Financiera.

Evolución del saldo de la cartera bruta de los establecimientos de crédito por modalidad

Semana	Fecha 2022	Comercial ² MM\$						Consumo ³ MM\$						Microcrédito MM\$						Hipotecaria ⁴ MM\$		
		Moneda Legal			Moneda Extranjera			Moneda Legal			Moneda Extranjera			Moneda Legal			Moneda Extranjera			Moneda Legal		
		2021	2022	Var. % Anual	2021	2022	Var. % Anual	2021	2022	Var. % Anual	2021	2022	Var. % Anual	2021	2022	Var. % Anual	2021	2022	Var. % Anual	2021	2022	Var. % Anual
1	ene-07	242,243.0	259,343.4	7.1	14,401.7	18,965.8	31.7	158,492.1	179,218.8	13.1	451.8	762.1	68.7	13,282.9	14,473.2	9.0	0.3	0.0	0.0	75,620.5	85,451.6	13.0
2	ene-14	241,771.6	259,355.0	7.3	14,399.3	18,701.3	29.9	158,372.2	179,782.8	13.5	453.7	755.9	66.6	13,270.9	14,471.1	9.0	0.3	0.0	0.0	75,595.0	85,571.0	13.2
3	ene-21	242,049.2	259,448.7	7.2	14,749.4	18,585.2	26.0	158,470.4	180,578.3	14.0	462.4	738.8	59.8	13,300.5	14,543.7	9.3	0.3	0.0	0.0	75,650.1	85,774.4	13.4
4	ene-28	242,094.1	260,746.8	7.7	15,102.4	18,076.1	19.7	159,004.1	181,433.4	14.1	470.3	742.0	57.8	13,369.7	14,640.5	9.5	0.3	0.0	0.0	75,808.7	85,837.9	13.2
5	feb-04	241,898.3	261,478.7	8.1	15,148.5	17,884.4	18.1	158,660.3	181,878.0	14.6	459.7	718.2	56.2	13,361.4	14,657.8	9.7	0.3	0.0	0.0	75,752.3	85,962.4	13.5
6	feb-11	243,584.1	264,376.1	8.5	15,063.9	17,596.5	16.8	159,111.2	182,842.1	14.9	458.5	716.6	56.3	13,383.8	14,689.1	9.8	0.3	0.0	0.0	75,954.2	86,170.5	13.5
7	feb-18	244,292.4	265,503.4	8.7	15,345.3	17,557.7	14.4	159,475.8	184,016.2	15.4	455.8	707.8	55.3	13,390.2	14,722.1	9.9	0.3	0.0	0.0	76,256.8	86,473.2	13.4
8	feb-25	244,072.7	266,851.5	9.3	15,631.9	17,353.6	11.0	159,836.4	185,028.7	15.8	463.8	706.9	52.4	13,459.3	14,812.4	10.1	0.3	0.0	0.0	76,593.4	86,775.0	13.3
9	mar-04	243,674.8	267,045.9	9.6	15,464.6	16,691.3	7.9	159,662.0	185,502.0	16.2	461.3	665.6	44.3	13,442.6	14,816.0	10.2	0.3	0.0	0.0	76,616.0	86,967.6	13.5
10	mar-11	243,521.3	268,444.3	10.2	15,230.3	16,358.1	7.4	160,149.6	186,388.1	16.4	459.3	666.3	45.1	13,447.8	14,837.5	10.3	0.3	0.0	0.0	76,736.7	87,108.0	13.5
11	mar-18	244,155.8	269,424.9	10.3	15,167.5	15,962.2	5.2	160,559.6	187,541.5	16.8	453.7	664.2	46.4	13,472.4	14,882.1	10.5	0.3	0.0	0.0	76,910.8	87,321.0	13.5
12	mar-25	244,502.6	270,138.0	10.5	15,703.8	15,692.0	-0.1	161,130.0	188,358.8	16.9	476.1	668.7	40.4	13,570.6	14,935.0	10.6	0.3	0.0	0.0	77,067.9	87,549.2	13.6
13	abr-01	244,572.7	271,608.0	11.1	15,871.4	15,444.8	-2.7	160,707.0	189,443.6	17.9	486.6	667.0	37.1	13,534.8	14,958.3	10.5	0.3	0.0	0.0	77,234.6	87,970.4	13.9
14	abr-08	244,713.9	272,445.5	11.3	15,700.3	15,451.4	-1.6	160,296.6	189,692.7	18.3	492.2	665.8	35.3	13,481.0	14,955.7	10.9	0.3	0.0	0.0	77,305.9	88,069.9	13.9
15	abr-15	245,001.3	272,533.5	11.2	15,540.3	15,151.9	-2.5	160,601.0	190,538.9	18.6	483.8	680.2	40.6	13,477.9	14,980.8	11.2	0.2	0.0	0.0	77,451.7	88,141.2	13.8
16	abr-22	245,777.0	274,542.8	11.7	15,905.6	15,562.7	-2.2	161,022.0	191,446.1	18.9	498.0	711.9	42.9	13,510.6	15,036.8	11.3	0.2	0.0	0.0	77,642.1	88,308.7	13.7
17	abr-29	246,004.4	276,643.9	12.5	16,362.8	15,810.6	-3.4	161,306.1	192,775.5	19.5	526.8	750.1	42.4	13,546.0	15,146.8	11.8	0.2	0.0	0.0	77,976.0	88,762.8	13.8
18	may-06	246,639.0	277,475.4	12.5	16,645.3	16,314.2	-2.0	160,773.8	192,882.9	20.0	543.3	763.7	40.6	13,494.3	15,136.2	12.2	0.2	0.0	0.0	78,026.2	88,866.4	13.9
19	may-13	247,619.6	277,288.1	12.0	16,477.6	16,860.4	2.3	161,013.5	194,023.4	20.5	544.8	792.1	45.4	13,471.6	15,177.6	12.7	0.2	0.0	0.0	78,142.2	89,045.8	14.0
20	may-20	248,109.8	278,685.4	12.3	16,795.3	16,439.3	-2.1	161,270.5	194,945.1	20.9	556.9	771.5	38.5	13,456.5	15,242.9	13.3	0.2	0.0	0.0	78,255.3	89,300.2	14.1
21	may-27	249,046.9	281,228.4	12.9	16,959.0	16,143.6	-4.8	161,344.3	196,033.5	21.5	574.3	766.1	33.4	13,500.7	15,326.0	13.5	0.1	0.0	0.0	78,500.7	89,644.5	14.2
22	jun-03	248,667.9	281,853.3	13.3	16,348.1	14,875.3	-9.0	161,363.5	196,443.9	21.7	550.3	710.1	29.0	13,496.1	15,324.9	13.6	0.2	0.0	0.0	78,758.5	89,861.2	14.1
23	jun-10	249,250.8	283,399.4	13.7	16,118.6	15,474.3	-4.0	161,743.7	197,172.5	21.9	561.6	743.7	32.4	13,467.2	15,330.7	13.8	0.2	0.0	0.0	78,864.5	90,054.4	14.2
24	jun-17	249,877.6	285,484.4	14.2	16,953.1	15,726.7	-7.2	162,146.1	198,036.0	22.1	590.8	748.8	26.7	13,463.6	15,375.0	14.2	0.2	0.0	0.0	78,991.8	90,305.5	14.3
25	jun-24	250,502.0	285,514.4	14.0	16,903.9	16,578.6	-1.9	162,567.8	199,408.5	22.7	609.4	770.0	26.4	13,495.0	15,430.1	14.3	0.1	0.0	0.0	79,215.4	90,522.6	14.3
26	jul-01	251,237.2	286,298.3	14.0	17,116.5	16,774.2	-2.0	162,659.9	199,813.9	22.8	621.7	812.2	30.6	13,510.9	15,424.9	14.2	0.1	0.0	0.0	79,561.5	90,864.7	14.2
27	jul-08	251,436.3	286,048.3	13.8	17,511.0	17,517.0	0.0	162,712.2	199,527.9	22.6	646.8	847.5	31.0	13,481.4	15,379.3	14.1	0.1	0.0	0.0	79,649.9	90,967.5	14.2
28	jul-15	251,392.2	286,873.7	14.1	17,563.2	17,767.5	1.2	163,265.1	200,281.0	22.7	643.2	846.6	31.6	13,517.7	15,415.9	14.0	0.1	0.0	0.0	79,844.2	91,185.7	14.2
29	jul-22	251,086.8	287,723.5	14.6	18,085.6	17,963.7	-0.7	164,046.5	201,038.3	22.5	672.9	853.1	26.8	13,560.9	15,461.4	14.0	0.1	0.0	0.0	79,992.0	91,377.2	14.2
30	jul-29	250,923.2	288,626.9	15.0	18,448.0	17,594.2	-4.6	164,640.7	201,926.9	22.6	679.7	843.0	24.0	13,681.7	15,581.9	13.9	0.1	0.0	0.0	80,439.2	91,913.6	14.3
31	ago-05	251,044.4			19,073.2			164,439.8			684.0			13,649.2						80,534.5		
32	ago-12	251,025.2			18,787.6			165,051.6			668.0			13,687.4						80,715.6		
33	ago-19	251,262.3			19,112.5			165,655.2			662.2			13,727.1						80,872.1		
34	ago-26	251,939.0			18,993.5			166,385.2			661.1			13,837.0						81,076.2		
35	sep-02	252,308.0			18,822.9			166,888.2			605.0			13,875.8						81,414.6		
36	sep-09	252,090.5			18,989.4			167,434.1			649.7			13,894.3						81,581.3		
37	sep-16	253,325.3			19,055.2			168,202.6			646.3			13,946.1						81,803.0		
38	sep-23	253,390.2			19,086.0			168,985.5			660.3			14,028.9						82,018.4		
39	sep-30	254,224.6			18,829.3			169,977.6			655.1			14,086.0						82,460.0		
40	oct-07	254,456.3			18,562.1			170,175.2			644.9			14,100.7						82,592.1		
41	oct-14	254,599.3			18,326.1			171,279.0			651.9			14,152.7						82,823.7		
42	oct-21	255,084.0			18,363.3			172,087.4			664.6			14,189.5						82,983.6		
43	oct-28	256,526.6			17,960.7			173,255.8			674.3			14,297.3						83,507.9		
44	nov-04	256,762.5			18,488.6			173,098.4			689.1			14,267.9						83,532.9		
45	nov-11	257,522.0			18,531.2			174,180.1			706.5			14,313.1						83,676.9		
46	nov-18	258,196.8			18,675.9			175,126.8			719.0			14,365.0						84,083.1		
47	nov-25	257,753.6			19,273.7			176,500.8			750.0			14,467.3						84,068.8		
48	dic-02	259,308.7			19,066.3			176,974.4			745.9			14,489.9						84,349.1		
49	dic-09	259,758.6			18,442.6			177,618.2			742.1			14,471.8						84,458.9		
50	dic-16	260,971.9			18,985.8			178,128.7			741.1			14,509.8						84,747.2		
51	dic-23	261,929.1			18,750.8			178,893.2			744.9			14,545.4						85,043.5		
52	dic-30	260,436.4			18,588.9			179,622.7			749.8			14,552.4						85,478.2		

1 Corresponde a Cartera Ajustada. No incluye la cartera de las entidades financieras especiales (EFE).
2/ Incluye ajuste por leasing operativo
3/ Incluye tarjetas de crédito y avances de todos los plazos.
4/ Corresponde a créditos otorgados para adquisición de vivienda, incluye los ajustes de titularización de cartera hipotecaria y por ventas de cartera para manejo a través de derechos fiduciarios.
Fuente: Formato 281 de la Superintendencia Financiera.

Desembolsos y tasas de interés cartera comercial

Moneda Legal

Semana	Fecha 2022	Comercial ²				Ordinario				Preferencial				Tesorería			
		Desembolsos MM\$		Tasa de interés % ³		Desembolsos MM\$		Tasa de interés % ³		Desembolsos MM\$		Tasa de interés % ³		Desembolsos MM\$		Tasa de interés % ³	
		2021	2022	2021	2022	2021	2022	2021	2022	2021	2022	2021	2022	2021	2022	2021	2022
1	ene-07	2,043.3	1,497.9	6.64	7.85	645.9	684.6	8.07	9.17	1,011.4	676.9	4.33	6.20	386.0	136.4	10.31	9.37
2	ene-14	1,981.2	2,362.7	6.62	8.22	769.4	934.1	7.56	8.81	1,049.0	997.2	5.99	6.90	162.8	431.5	6.30	9.98
3	ene-21	2,887.8	2,737.6	6.36	7.83	1,099.6	1,170.2	7.68	9.01	1,669.5	1,379.1	5.36	6.84	118.7	188.3	8.30	7.76
4	ene-28	2,882.7	3,859.4	6.25	7.79	1,350.9	1,624.6	7.71	8.77	1,429.4	1,773.0	4.73	6.64	102.4	461.8	8.18	8.77
5	feb-04	1,831.6	3,226.3	6.64	7.90	932.0	1,448.3	7.84	9.03	831.6	1,637.0	5.11	6.93	68.0	141.0	9.02	7.53
6	feb-11	3,816.6	5,013.7	5.44	8.30	1,954.1	2,327.1	6.29	8.66	1,682.2	2,466.6	4.35	7.98	180.2	220.0	6.45	8.19
7	feb-18	3,180.9	3,733.8	5.91	8.39	1,266.1	1,944.7	7.36	9.40	1,811.5	1,618.2	4.75	7.18	103.2	170.9	8.36	8.30
8	feb-25	3,542.7	4,384.8	5.95	8.46	1,580.7	1,818.9	7.61	9.88	1,847.9	2,190.0	4.41	7.52	114.2	375.8	7.75	7.12
9	mar-04	2,682.6	3,665.4	6.15	8.84	1,029.8	1,897.5	7.48	9.76	1,463.5	1,635.7	4.70	7.79	189.2	132.3	10.12	8.67
10	mar-11	2,294.2	3,721.3	6.22	8.84	1,079.8	1,520.9	7.51	10.28	1,045.7	2,058.5	4.75	7.76	168.7	141.9	7.07	8.99
11	mar-18	3,013.9	3,281.2	5.96	9.31	1,320.8	1,585.4	7.26	10.50	1,462.0	1,569.0	4.66	8.13	231.1	126.8	6.78	9.06
12	mar-25	3,071.7	3,016.9	5.50	9.42	1,225.9	1,363.6	6.94	10.53	1,731.3	1,453.6	4.42	8.42	114.6	199.7	6.41	9.12
13	abr-01	3,316.9	5,191.8	5.46	9.28	1,272.8	2,130.8	7.22	10.63	2,002.8	2,819.6	4.30	8.33	41.2	241.4	7.71	8.52
14	abr-08	2,635.4	3,456.5	5.30	9.34	1,153.7	1,463.9	6.70	10.56	1,320.1	1,764.4	3.93	8.29	161.6	228.2	6.41	9.58
15	abr-15	2,757.2	2,016.3	6.02	10.09	1,215.6	939.8	7.27	11.71	1,365.7	948.2	4.79	8.56	175.9	128.3	6.90	9.54
16	abr-22	3,168.0	4,404.5	5.64	9.68	1,333.6	1,819.8	6.96	10.94	1,681.8	2,378.8	4.46	8.78	152.6	205.9	7.16	8.91
17	abr-29	4,231.7	5,523.2	5.47	10.10	1,795.5	2,643.6	6.92	11.40	2,265.3	2,583.3	4.23	8.96	170.8	296.3	6.74	8.46
18	may-06	2,806.4	3,032.3	5.33	10.63	887.7	1,510.3	7.10	11.73	1,834.9	1,389.7	4.34	9.48	83.8	132.3	8.14	10.15
19	may-13	3,166.4	2,761.9	5.16	11.07	1,212.5	1,478.6	6.74	12.28	1,747.9	1,139.5	3.98	9.65	206.1	143.8	5.88	9.86
20	may-20	2,745.0	4,241.1	5.34	10.65	1,045.2	1,777.0	6.83	11.88	1,632.0	2,324.5	4.28	9.75	65.9	139.5	8.16	10.06
21	may-27	3,948.1	5,175.3	5.67	10.88	1,646.1	2,224.6	6.91	12.15	2,108.8	2,676.3	4.67	9.96	193.1	274.5	5.91	9.43
22	jun-03	2,774.7	3,825.1	6.09	11.20	1,197.2	1,661.8	7.25	12.39	1,470.1	2,021.2	5.07	10.26	107.4	142.0	7.18	10.60
23	jun-10	2,897.0	4,452.4	5.77	11.87	991.6	2,088.2	7.33	12.64	1,736.4	2,159.6	4.81	11.13	169.0	204.6	6.43	11.81
24	jun-17	2,905.9	4,087.4	5.99	11.84	1,113.1	1,985.8	7.31	12.71	1,701.5	1,943.7	4.98	10.98	91.4	158.0	8.81	11.58
25	jun-24	3,416.2	4,067.4	5.80	11.83	1,494.1	2,157.9	6.86	12.71	1,769.8	1,690.5	4.72	10.91	152.3	219.0	7.89	10.31
26	jul-01	3,968.2	5,114.1	5.89	12.17	1,700.7	2,585.9	7.25	13.21	2,115.4	2,128.0	4.68	11.20	152.2	400.2	7.34	10.64
27	jul-08	2,250.3	2,640.2	5.74	12.77	899.4	1,589.3	7.39	13.47	1,265.4	872.5	4.39	11.66	85.5	178.4	8.39	11.89
28	jul-15	2,795.3	3,747.5	5.85	13.16	1,217.4	2,310.2	7.32	13.68	1,441.9	1,001.4	4.52	12.66	136.0	436.0	6.83	11.52
29	jul-22	2,318.7	3,826.2	6.53	13.22	976.1	1,988.7	7.21	13.97	1,027.6	1,385.9	4.90	12.60	314.9	451.7	9.70	11.81
30	jul-29	3,552.8	6,310.2	5.89	13.44	1,607.9	3,542.9	7.31	14.25	1,806.1	1,846.7	4.55	12.82	138.8	920.7	6.92	11.55
31	ago-05	2,271.4		6.11		1,026.5		7.46		1,157.2		4.74		87.7		8.49	
32	ago-12	2,603.9		6.15		1,220.5		7.22		1,288.1		4.93		95.3		8.94	
33	ago-19	2,501.9		5.71		974.4		7.43		1,435.1		4.37		92.4		8.30	
34	ago-26	3,458.5		5.74		1,393.7		7.37		1,912.5		4.41		152.3		7.59	
35	sep-02	3,464.2		6.25		1,589.8		7.45		1,757.2		5.07		117.2		7.54	
36	sep-09	2,944.8		6.09		1,157.9		7.34		1,636.7		5.10		150.1		7.21	
37	sep-16	3,514.0		6.07		1,564.0		6.93		1,824.5		5.19		125.4		8.10	
38	sep-23	3,211.7		6.05		1,325.7		7.40		1,637.7		4.87		248.2		6.62	
39	sep-30	4,254.1		6.10		1,964.9		7.55		2,062.9		4.70		226.3		6.37	
40	oct-07	2,991.6		6.92		1,218.0		7.65		1,254.2		5.05		519.4		9.74	
41	oct-14	3,023.8		6.60		1,353.4		7.67		1,453.3		5.55		217.0		7.00	
42	oct-21	2,593.7		6.45		1,112.2		7.57		1,213.4		5.60		268.0		5.63	
43	oct-28	4,936.5		6.28		2,329.2		7.53		2,359.3		5.06		248.0		6.01	
44	nov-04	2,197.3		6.75		1,001.5		8.02		989.6		5.70		206.2		5.60	
45	nov-11	2,881.7		6.94		1,378.5		7.91		1,240.7		5.92		262.6		6.62	
46	nov-18	2,406.9		7.01		1,277.1		7.83		982.1		5.93		147.8		7.11	
47	nov-25	3,212.3		6.91		1,594.9		8.08		1,227.9		5.65		389.5		6.09	
48	dic-02	4,614.3		6.72		2,009.6		8.14		2,448.8		5.52		156.0		7.26	
49	dic-09	2,874.7		6.88		1,214.3		8.20		1,410.3		5.65		250.2		7.44	
50	dic-16	4,712.5		7.13		2,347.9		8.04		2,183.3		6.14		181.2		7.26	
51	dic-23	4,081.2		7.48		1,978.4		8.37		1,900.3		6.55		202.5		7.62	
52	dic-30	4,269.5		6.98		1,729.3		8.19		2,422.4		6.13		117.8		6.63	

1/ Incluye leasing financiero

2/ Promedio ponderado por monto de las tasas de los créditos ordinarios, de tesorería y preferenciales. No incluye construcción de vivienda.

3/ Promedio ponderado por monto

Fuente: Formato 088 de la Superintendencia Financiera.

Nota: a partir del 01 de jul/2022 la información de tasas activas proviene del formato 414 de la Superintendencia Financiera de Colombia. Esta información es de carácter provisional y aún se encuentra en proceso de revisión. Las tasas obtenidas con la nueva fuente no son estrictamente comparables con las anteriores obtenidas a partir del formato 88.

Desembolsos y tasas de interés cartera de consumo y tarjeta de crédito 1/

Moneda Legal

Semana	Fecha 2022	Consumo ²				Tarjetas de Crédito ³			
		Desembolsos MM\$		Tasa de interés % ⁴		Desembolsos MM\$		Tasa de interés % ⁴	
		2021	2022	2021	2022	2021	2022	2021	2022
1	ene-07	936	1,419	15.00	16.87	487	672	23.97	24.57
2	ene-14	882	1,437	15.47	17.27	434	680	23.90	24.35
3	ene-21	1,412	2,179	14.75	16.96	499	738	23.78	24.34
4	ene-28	2,056	2,462	14.17	16.26	517	741	23.67	24.28
5	feb-04	1,430	2,383	14.66	16.46	539	741	24.07	24.69
6	feb-11	1,661	2,264	14.38	16.79	525	731	24.09	25.07
7	feb-18	1,820	2,630	14.14	16.82	527	723	24.13	25.18
8	feb-25	2,841	2,985	13.26	16.28	577	741	24.13	25.05
9	mar-04	1,765	2,817	13.84	16.48	583	752	24.12	25.27
10	mar-11	1,867	2,298	13.92	17.11	547	888	24.17	25.26
11	mar-18	1,910	2,377	13.62	16.92	559	870	24.22	25.40
12	mar-25	2,061	2,052	13.55	17.17	531	715	24.26	25.63
13	abr-01	1,785	2,808	13.38	16.71	455	775	24.16	25.40
14	abr-08	1,594	2,063	14.05	18.48	537	795	24.00	26.45
15	abr-15	1,923	1,473	13.82	19.03	495	662	23.77	26.62
16	abr-22	1,945	2,289	13.49	18.54	509	830	23.85	26.49
17	abr-29	2,553	2,934	13.08	17.77	500	803	23.71	26.24
18	may-06	1,289	2,046	13.69	19.58	485	824	23.90	27.02
19	may-13	1,561	2,263	13.88	19.11	560	826	23.83	27.28
20	may-20	1,413	2,344	13.88	19.15	591	795	24.03	27.30
21	may-27	2,072	2,574	13.44	18.70	622	810	23.85	27.28
22	jun-03	1,926	2,003	13.79	19.12	628	757	23.88	27.74
23	jun-10	1,370	2,049	14.26	19.93	609	772	24.00	28.15
24	jun-17	1,496	2,120	14.18	20.36	661	969	23.93	27.97
25	jun-24	1,983	1,741	13.70	19.92	709	998	23.81	28.18
26	jul-01	2,417	2,149	13.78	19.79	735	837	23.75	28.33
27	jul-08	1,326	1,442	14.71	21.97	674	818	23.93	29.45
28	jul-15	1,951	2,038	14.54	22.17	718	858	23.84	29.34
29	jul-22	1,661	1,805	14.35	22.45	663	793	23.88	29.41
30	jul-29	2,720	2,553	13.83	21.26	693	787	23.41	28.95
31	ago-05	1,685		14.70		676		23.74	
32	ago-12	1,766		14.58		651		23.77	
33	ago-19	1,681		14.63		630		23.88	
34	ago-26	2,505		13.84		666		23.61	
35	sep-02	2,523		14.02		691		23.51	
36	sep-09	1,991		15.02		644		23.71	
37	sep-16	2,207		14.84		677		23.44	
38	sep-23	2,300		14.32		674		23.49	
39	sep-30	2,844		13.85		701		23.33	
40	oct-07	2,184		14.98		721		23.62	
41	oct-14	2,457		14.68		692		23.63	
42	oct-21	2,022		14.57		664		23.61	
43	oct-28	2,996		13.71		911		23.42	
44	nov-04	1,772		14.67		642		23.76	
45	nov-11	2,528		14.95		714		23.84	
46	nov-18	2,084		15.21		809		23.83	
47	nov-25	2,722		14.64		865		23.95	
48	dic-02	2,759		14.64		944		23.83	
49	dic-09	1,645		15.72		821		24.80	
50	dic-16	2,305		15.50		804		24.67	
51	dic-23	2,299		15.07		950		24.60	
52	dic-30	1,936		15.23		683		24.51	

1/ Incluye leasing financiero.

2/ Incluye créditos en pesos y en UVR.

3/ Promedio ponderado por monto. No incluye avances ni compras a 1 mes.

4/ Corresponde al promedio ponderado por monto de la tasa de los desembolsos en pesos y en UVR. Antes de realizar el promedio ponderado, a la tasa de interés de los créditos en UVR se les sumó la variación anual de la UVR de la respectiva semana.

Fuente: Formato 088 de la Superintendencia Financiera.

Nota: a partir del 01 de jul/2022 la información de tasas activas proviene del formato 414 de la Superintendencia Financiera de Colombia. Esta información es de carácter provisional y aún se encuentra en proceso de revisión. Las tasas obtenidas con la nueva fuente no son estrictamente comparables con las anteriores obtenidas a partir del formato 88.

Desembolsos y tasas de interés cartera de microcrédito y de vivienda 1/
Moneda Legal

Semana	Fecha 2022	Microcrédito				Hipotecaria ²							
		Desembolsos MM\$		Tasa de interés % ³		Construcción		Adquisición					
		2021	2022	2021	2022	Desembolsos MM\$ 2021	Desembolsos MM\$ 2022	Tasa de interés % ⁴ 2021	Tasa de interés % ⁴ 2022				
1	ene-07	62	64	38.12	39.24	22	24	7.04	8.68	170	163	9.40	9.37
2	ene-14	84	103	38.67	39.27	25	25	6.94	7.54	141	139	9.27	9.46
3	ene-21	123	155	39.06	38.71	43	35	7.26	8.53	206	223	9.40	9.42
4	ene-28	160	167	37.47	37.70	49	65	7.87	7.94	461	283	9.45	9.53
5	feb-04	113	145	38.50	37.79	86	54	6.78	9.06	211	280	9.32	9.56
6	feb-11	122	161	39.40	38.33	32	49	6.57	9.15	388	353	9.41	9.75
7	feb-18	134	171	38.98	37.67	42	52	7.11	8.83	491	418	9.37	9.73
8	feb-25	175	177	37.66	37.46	40	69	8.14	8.70	631	442	9.08	9.84
9	mar-04	122	157	38.56	36.76	27	55	8.08	9.27	299	376	9.16	9.91
10	mar-11	136	152	38.44	38.02	44	62	7.17	9.21	334	272	9.08	10.31
11	mar-18	153	160	38.59	37.99	41	81	7.04	9.05	363	314	9.05	10.42
12	mar-25	129	128	38.09	38.04	50	144	6.53	11.08	321	309	9.12	10.36
13	abr-01	140	178	37.37	37.18	29	64	7.48	9.57	448	584	9.05	10.47
14	abr-08	83	130	39.06	39.84	29	74	7.50	9.45	268	248	9.11	10.55
15	abr-15	112	114	38.03	39.38	52	30	6.78	10.23	316	151	9.00	10.91
16	abr-22	138	150	38.20	38.95	33	34	7.63	10.90	367	278	8.96	10.87
17	abr-29	169	199	36.88	37.94	39	78	6.85	9.99	600	592	9.00	11.02
18	may-06	55	132	38.70	39.31	41	58	6.92	10.61	243	256	8.95	11.08
19	may-13	96	163	38.71	39.54	48	49	6.45	10.88	297	283	8.86	11.29
20	may-20	88	166	38.69	39.39	25	53	6.88	10.99	261	327	8.91	11.76
21	may-27	123	174	37.65	38.96	45	130	7.24	10.90	495	502	8.86	11.72
22	jun-03	108	133	37.38	38.95	33	43	7.35	11.75	483	354	8.85	11.78
23	jun-10	143	158	39.18	40.87	31	84	7.32	11.24	254	293	9.00	11.90
24	jun-17	93	171	38.77	40.53	22	52	7.54	11.40	256	331	8.88	12.11
25	jun-24	125	140	38.41	40.28	41	42	6.61	11.38	376	312	8.94	12.15
26	jul-01	131	214	36.75	32.08	49	6	6.76	11.95	608	491	8.82	12.17
27	jul-08	84	144	38.81	33.09	36	3	7.48	11.36	239	211	8.97	12.17
28	jul-15	137	218	38.05	35.53	33	6	7.07	11.41	349	319	8.94	12.53
29	jul-22	117	200	37.58	33.08	27	5	7.44	11.67	305	277	8.96	12.69
30	jul-29	172	304	36.34	32.26	93	5	6.97	11.22	705	610	8.90	12.64
31	ago-05	119		37.55		33		7.83		285		8.96	
32	ago-12	130		37.91		45		7.03		332		8.95	
33	ago-19	122		36.87		45		7.59		286		8.93	
34	ago-26	161		36.87		29		7.70		444		9.06	
35	sep-02	155		35.62		30		7.38		530		9.00	
36	sep-09	134		38.50		48		6.57		303		9.04	
37	sep-16	144		37.97		48		7.50		330		9.09	
38	sep-23	149		37.39		42		6.92		398		9.03	
39	sep-30	185		34.95		59		8.32		700		9.08	
40	oct-07	115		38.31		35		7.29		288		9.11	
41	oct-14	151		38.04		47		7.13		363		9.13	
42	oct-21	121		37.92		26		8.06		284		9.11	
43	oct-28	183		36.55		92		7.43		751		9.07	
44	nov-04	106		37.28		40		7.84		209		9.22	
45	nov-11	156		38.03		53		7.59		300		9.25	
46	nov-18	137		37.61		56		7.42		274		9.29	
47	nov-25	179		37.15		81		7.72		429		9.26	
48	dic-02	170		36.38		71		8.16		540		9.24	
49	dic-09	119		37.43		42		7.66		257		9.41	
50	dic-16	161		37.94		92		7.70		392		9.48	
51	dic-23	150		37.56		74		7.60		442		9.44	
52	dic-30	123		35.64		42		8.17		635		9.43	

1/ Incluye leasing financiero.

2/ Incluye créditos en pesos y en UVR.

3/ Promedio ponderado por monto

4/ Corresponde al promedio ponderado por monto de la tasa de los desembolsos en pesos y en UVR. Antes de realizar el promedio ponderado, a la tasa de interés de los créditos en UVR se les sumó la variación anual de la UVR de la respectiva semana.

Fuente: Formato 088 de la Superintendencia Financiera.

Nota: a partir del 01 de jul/2022 la información de tasas activas proviene del formato 414 de la Superintendencia Financiera de Colombia. Esta información es de carácter provisional y aún se encuentra en proceso de revisión. Las tasas obtenidas con la nueva fuente no son estrictamente comparables con las anteriores obtenidas a partir del formato 88.

Cartera bruta como porcentaje del PIB

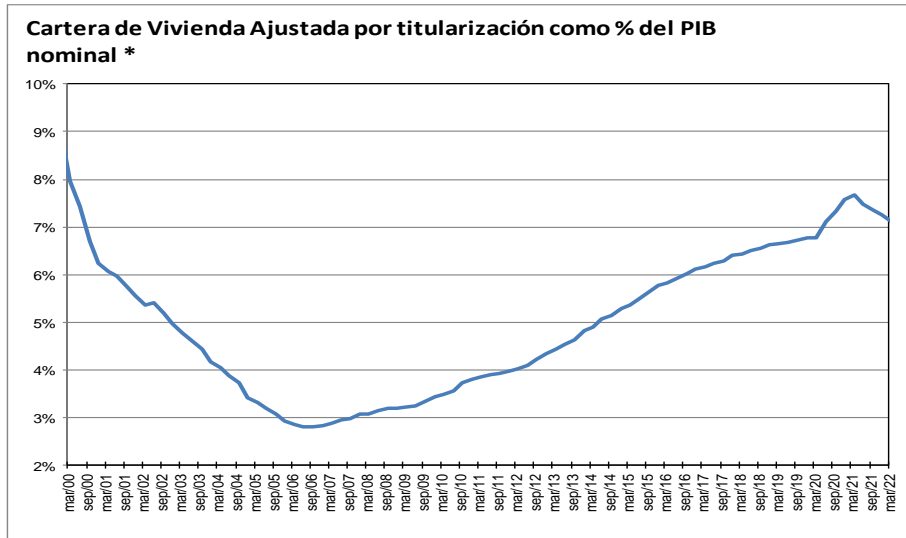
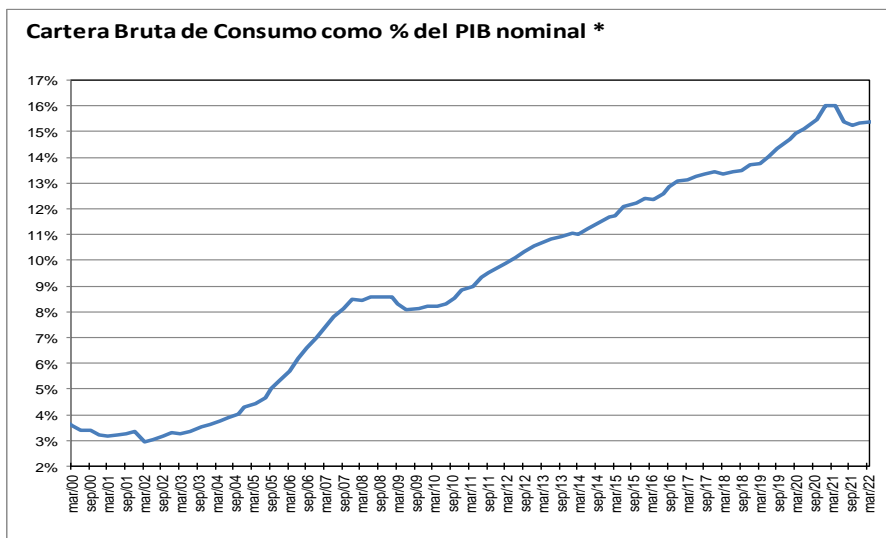
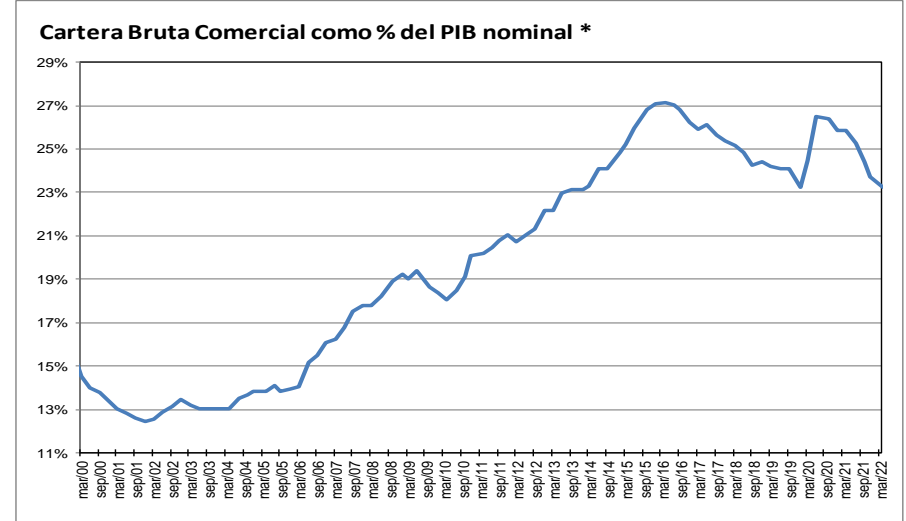
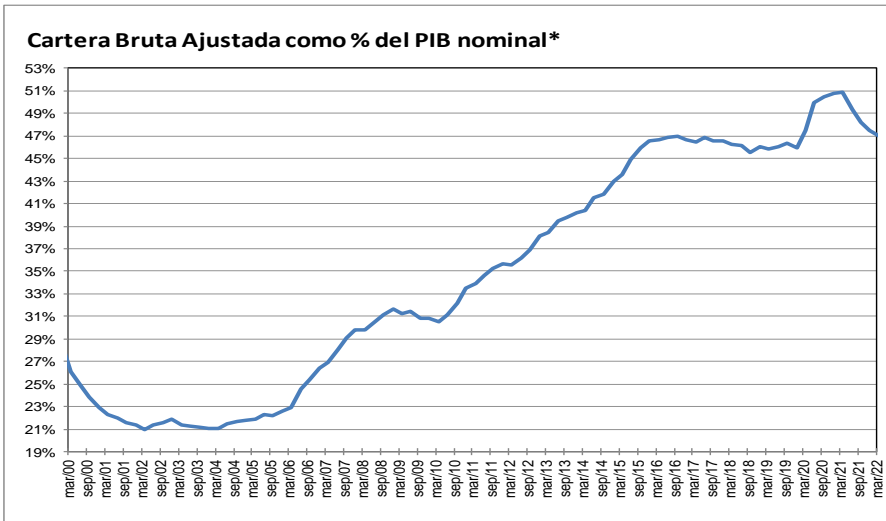

* Corresponde a cartera en moneda total y no incluye la cartera de las entidades financieras especiales. El PIB se refiere al nominal sin desestacionalizar.

Fuente: A partir de 2002 Formato 281 de la Superintendencia financiera de Colombia y ajustes del BR. Antes balances mensuales.

**Cartera e inversiones como porcentaje de los activos de los establecimientos de crédito
(Moneda Total)**

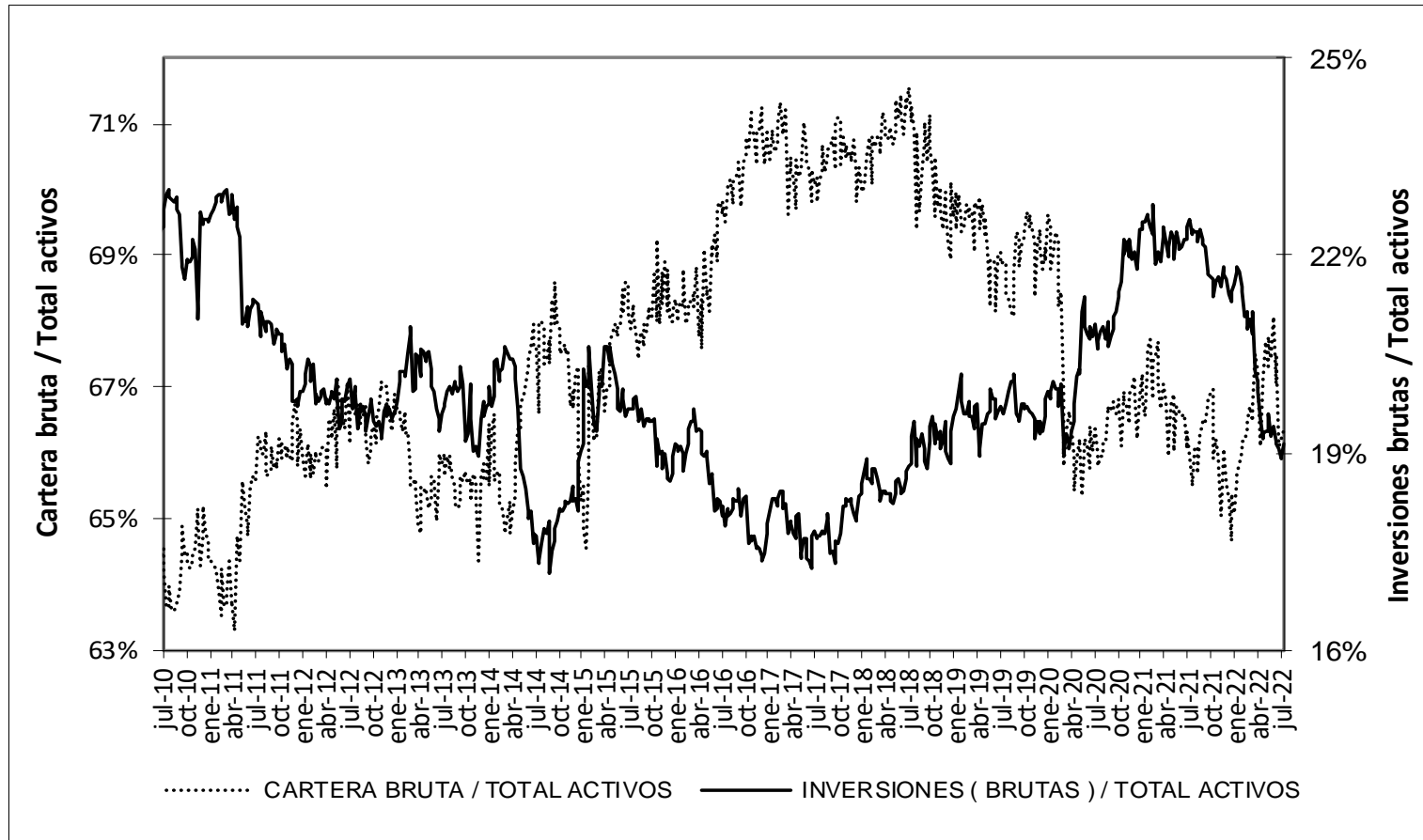

* Sin entidades financieras especiales

Fuente: Banco de la República

Mercado cambiario

Índice de tasa de cambio real promedio
Promedio total-ponderaciones según promedios móviles de orden 12

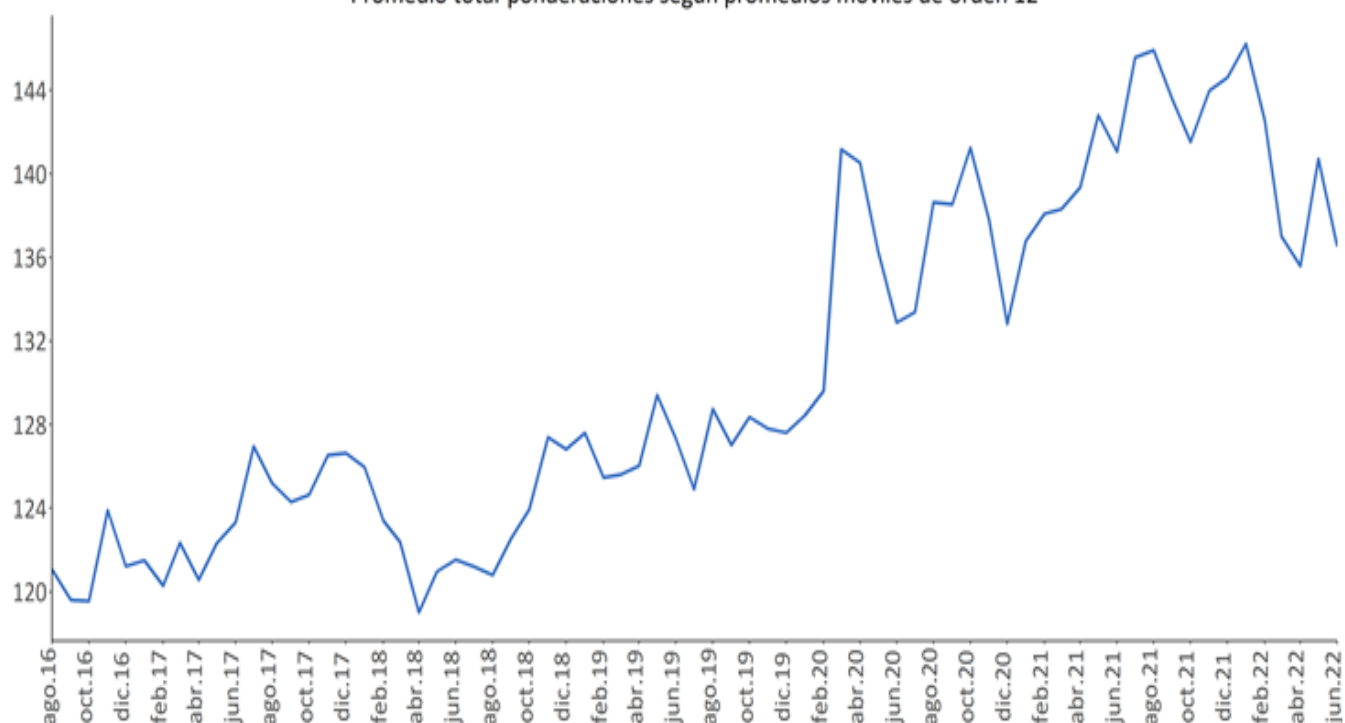

Fuente: Banrep

Encuesta de expectativas de la TRM del Banco de la República

	oct-21	nov-21	dic-21	ene-22	feb-22	mar-22	abr-22	may-22	jun-22	jul-22
Pronóstico a:										
Fin de mes	3,750.38	3,838.35	3,862.72	3,971.11	3,961.96	3,822.34	3,784.51	4,072.17	3,927.01	4,464.46
dic-22	3,643.65	3,662.42	3,759.22	3,827.04	3,833.34	3,756.93	3,778.01	3,851.64	3,837.56	4,204.06
dic-23			3,657.82	3,746.42	3,741.73	3,696.81	3,686.02	3,744.84	3,743.47	4,055.58

Fuente: Banrep

La encuesta de julio de 2022 se llevo a cabo entre el 6 y el 12 del mismo mes.

Saldos netos de compra de forwards y swaps peso-dólar

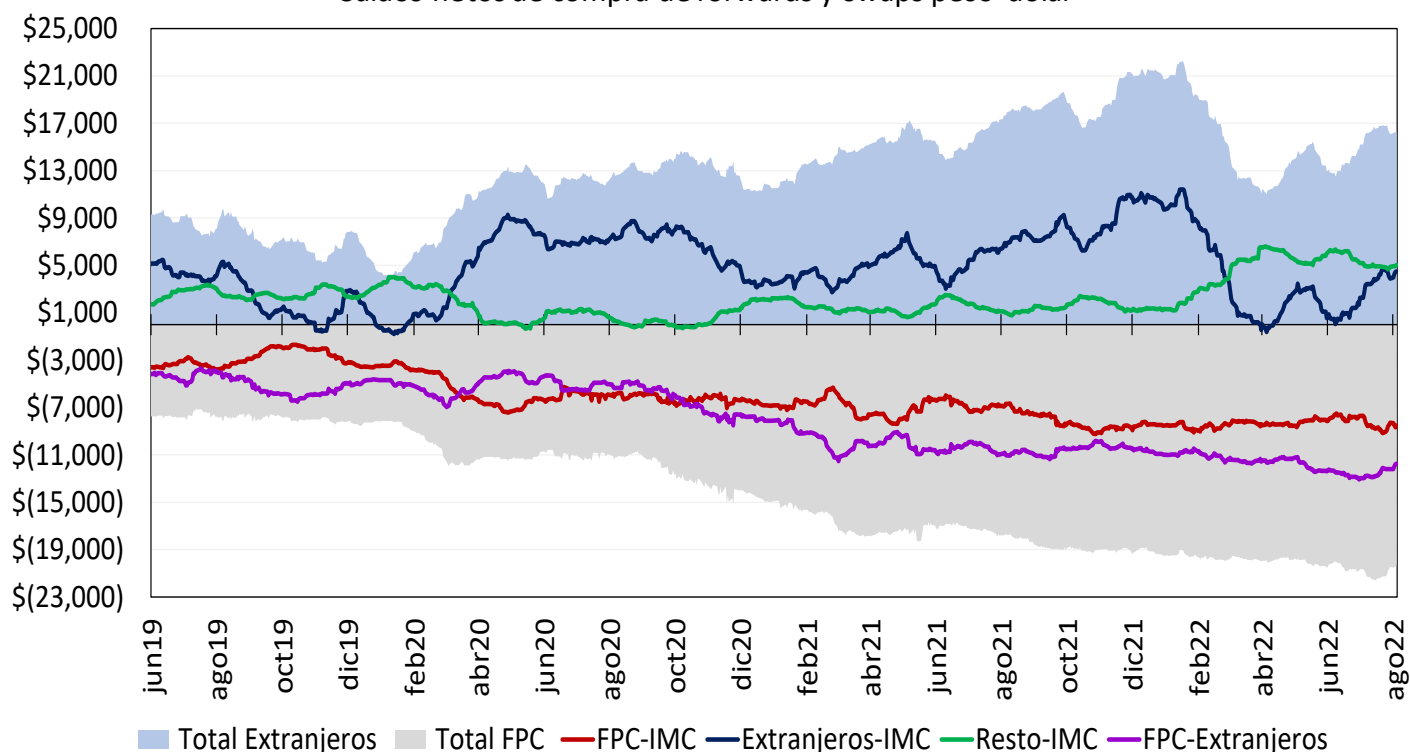

Cifras en Millones de Dólares de los EE.UU. Fuente: Banco de la República. Información Actualizada al 04 de agosto de 2022

Total extranjeros incluye los saldos netos de extranjeros con IMC y extranjeros con FPC y total FPC incluye los saldos netos de FPC con IMC y FPC con extranjeros

Desde el 7 de diciembre de 2020 este gráfico se calcula con la información de las operaciones reportadas por los Sistemas de Negociación y Registro de Divisas

Tasas del mercado forward

Devaluación implícita y tasas de interés

Plazo (días)	Diferencia DEVIMPAN ¹ - Diferencial Tasas de interés					
	Al resto del sector real		A Offshore, Intragruppo y otros financieros		A FPC y Fiduciarias	
	Compras	Ventas	Compras	Ventas	Compras	Ventas
3-14	-4.27%	-2.84%	-3.40%	-3.22%	-2.46%	-1.99%
15-35	-0.15%	0.74%	0.27%	0.26%	0.25%	0.50%
36-60	-2.91%	-1.84%	-2.16%	-2.19%	-2.29%	-2.09%
61-90	0.41%	0.84%	0.00%	0.42%	0.00%	0.00%
91-180	0.44%	0.91%	0.50%	0.29%	0.33%	0.00%
> 180	0.63%	1.21%	0.84%	0.87%	0.45%	0.00%
Total	-2.03%	-0.07%	-1.08%	-0.82%	-1.48%	-0.63%

¹ DEVIPAM: Devaluación implícita anualizada.

Fuente: Sistemas de negociación y registro de divisas. Cálculos: DOAM.

Mercado de deuda pública

Emisiones de deuda pública

TES de corto plazo – Operaciones de Tesorería (\$ mm)

	Subasta	Cancelados	Saldo en circulación	Participación
TES Corto Plazo	8.380	8.087	8.380	41,9%
Cupo en administración vigente 2022			20.000	
Saldo por colocar			11.620	58,1%

Fuente: Departamento de Fiduciaria y Valores. Datos al 5 de agosto de 2022.

TES en pesos y UVR – Operaciones de Tesorería (\$ mm)

Tipo	Denominaciones originales (mm)				\$ mm				Part.	
	Subasta	Convenida	Forzosa	Total	Subasta	Convenida	Forzosa	Total		
Pesos	21.330	4.700	0	26.030	21.330	4.700	0	26.030	73%	
UVR	23,55	8,82	0,00	32,38	7.121	2.668	0	9.789	27%	
(1) Total colocado					28.451	7.368	0	35.819	57,0%	
Participación porcentual					79%	21%	0%			
(2) Cupo de administración 2022									62.883	100%
Saldo por colocar (2) - (1)									27.064	43,0%

Fuente: Departamento de Fiduciaria y Valores. Datos al 5 de agosto de 2022.

Proyecciones de vencimientos y pago de cupones de TES

5 de agosto de 2022

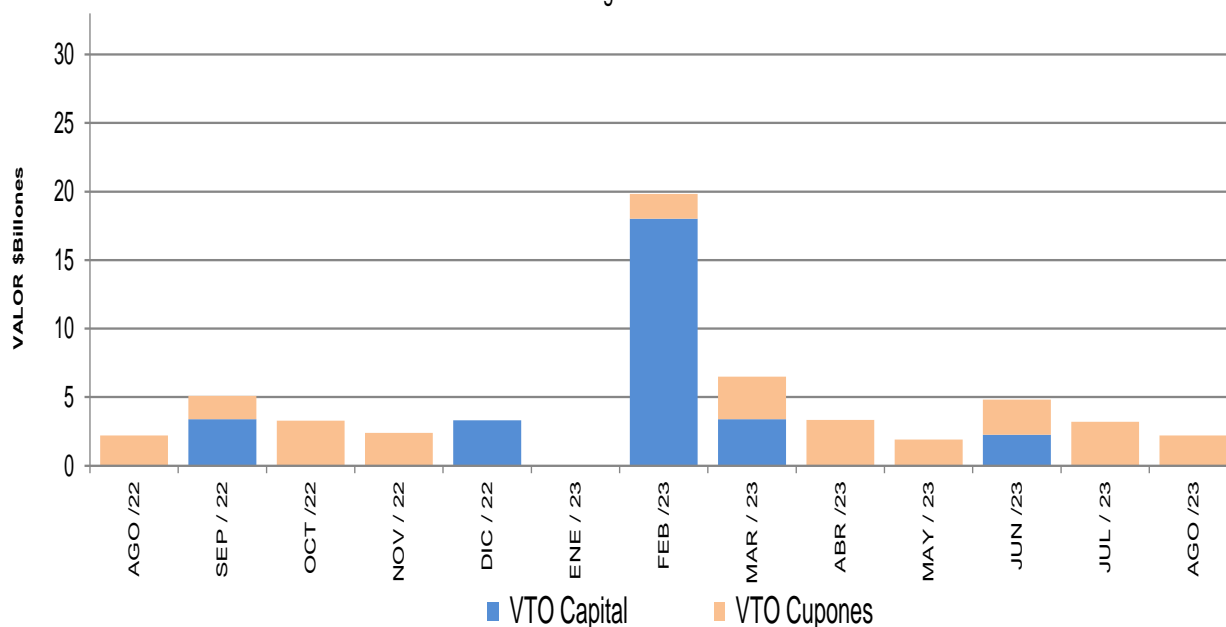

Saldos de deuda pública

		Vencimiento				TOTAL	
		Vence 2022		Vence después			
		Saldo en Circulación (\$mm)	Participación	Saldo en Circulación (\$mm)	Participación	Saldo en Circulación (\$mm)	Participación
Denominación	Plazo						
PESOS	<365 Días	\$ 6.704,50	1,54%	\$ 5.641,1	1,3%	\$ 12.345,57	2,8%
	1	\$ -	0%	\$ 24.563,56	5,7%	\$ 24.563,56	5,7%
	3	\$ -	0%	\$ 19.952,83	4,6%	\$ 19.952,83	4,6%
	4	\$ -	0%	\$ 29.419,50	6,8%	\$ 29.419,50	6,8%
	5	\$ -	0%	\$ 51.311,19	11,8%	\$ 51.311,19	11,8%
	8	\$ -	0%	\$ 49.396,04	11,4%	\$ 49.396,04	11,4%
	9	\$ -	0%	\$ 28.026,50	6,5%	\$ 28.026,50	6,5%
	12	\$ -	0%	\$ 27.721,78	6,4%	\$ 27.721,78	6,4%
	13	\$ -	0%	\$ 12.051,02	2,8%	\$ 12.051,02	2,8%
	19	\$ -	0%	\$ 14.925,23	3,4%	\$ 14.925,23	3,4%
	28	\$ -	0%	\$ 17.915,06	4,1%	\$ 17.915,06	4,1%
Total		\$ 6.704,5	1,54%	\$ 280.923,78	64,6%	\$ 287.628,28	66,2%
UVR	<365 Días	\$ -	0%	\$ -	0,0%	\$ -	0,0%
	2	\$ -	0%	\$ 16.551,67	3,8%	\$ 16.551,67	3,8%
	4	\$ -	0%	\$ 20.735,12	4,8%	\$ 20.735,12	4,8%
	6	\$ -	0%	\$ 11.927,29	2,7%	\$ 11.927,29	2,7%
	10	\$ -	0%	\$ 13.815,40	3,2%	\$ 13.815,40	3,2%
	12	\$ -	0%	\$ 25.347,84	5,8%	\$ 25.347,84	5,8%
	14	\$ -	0%	\$ 24.783,81	5,7%	\$ 24.783,81	5,7%
	26	\$ -	0%	\$ 15.991,57	3,7%	\$ 15.991,57	3,7%
	Total		\$ -	0%	\$ 147.185,28	33,9%	\$ 147.185,28
Total		\$ 6.704,5	1,54%	\$ 428.109,06	98,5%	\$ 434.813,56	100,0%

* Datos actualizados al 05 ago 2022

Fuente: Banco de la República

Expectativas de inflación

Plazo	Inflación Anual /1	DTF /1	TES TF - TES UVR /2				
			Semana Actual	Semana Anterior	Diferencia	Trimestre Anterior	Diferencia
			05-ago	29-jul	pbs.	30-jun	a pbs.
3 Meses	8.24%	3.54%	8.24%	7.69%	54.48	7.53%	71.03
6 Meses	7.90%	3.89%	7.92%	7.30%	62.25	7.39%	53.21
9 Meses	7.52%	3.98%	7.67%	7.01%	65.46	7.27%	39.20
12 Meses	6.34%	4.13%	7.46%	6.81%	65.57	7.18%	28.09

/1 Según encuesta trimestral de expectativas de Abril del 2022

/2 Diferencia en Curva Spot

/3 Fuente: Banco de la República

Fuentes de la base monetaria e intervención en el mercado cambiario

Miles de millones de pesos

Variación Anual ^{1/}

Concepto	oct-20	nov-20	dic-20	ene-21	feb-21	mar-21	abr-21	may-21	jun-21	jul-21	ago-21	sep-21	oct-21	nov-21	dic-21	ene-22	feb-22	mar-22	abr-22	may-22	jun-22	jul-22
I. Gobierno	4,575	2,521	4,713	3,309	5,482	9,080	9,066	16,930	17,726	15,805	14,881	1,464	-1,231	-962	6,641	2,643	7,032	-922	-8,185	1,831	1,614	55
Traslado utilidades en pesos	6,998	6,998	6,998	6,998	6,998	3,122	3,122	3,122	3,122	3,122	3,122	3,122	3,122	3,122	3,122	3,122	3,122	0	0	0	0	0
Depósitos en el Banco de la República	-2,422	-4,477	-2,285	-3,689	-1,516	5,957	5,944	13,808	14,604	12,682	11,758	-1,659	-4,353	-4,084	3,518	-479	3,909	-922	-8,185	1,831	1,614	55
Depósitos remunerados de control monetario	0	0	0	0	0	0	0	0	0	0	0	0	0	0	0	0	0	0	0	0	0	0
II. TES Regulación	3,621	3,574	3,574	2,327	1,569	-3,608	-7,159	-7,074	-7,050	-6,829	3,898	7,909	12,800	13,661	14,765	14,765	14,765	17,694	20,324	19,137	21,680	22,662
Compras definitivas ^{2/}	4,836	4,836	4,836	3,589	2,836	837	0	0	0	0	10,688	14,718	19,688	20,585	21,689	21,689	21,689	21,689	21,689	21,689	24,528	25,688
Ventas definitivas	0	0	0	0	0	-3,193	-5,921	-5,921	-5,921	-5,921	-5,921	-5,921	-5,921	-5,921	-5,921	-5,921	-5,921	-2,729	0	0	0	0
Vencimiento ^{3/}	-1,216	-1,262	-1,262	-1,262	-1,268	-1,253	-1,237	-1,153	-1,128	-907	-869	-887	-967	-1,002	-1,002	-1,002	-1,002	-1,266	-1,364	-2,551	-2,848	-3,026
III. OPERACIONES DE LIQUIDEZ BR	-4,879	-1,001	-6,730	-4,206	-3,854	-5,051	-3,548	4,849	1,552	6,462	5,161	14,348	13,572	12,592	4,934	9,871	10,344	18,813	18,107	8,805	2,396	2,133
Expansión ^{4/}	-2,719	-32	-3,921	-960	-2,448	-8,121	-4,011	3,972	-12	4,209	3,187	12,205	11,714	12,513	5,418	8,598	9,155	10,264	14,247	8,077	4,053	2,564
Contracción ^{5/}	-2,161	-969	-2,809	-3,246	-1,407	3,070	463	877	1,565	2,253	1,974	2,143	1,858	79	-484	1,272	1,189	8,549	3,860	727	-1,657	-431
IV. Divisas ^{6/}	7,874	7,874	13,212	13,212	13,212	14,870	14,870	5,338	5,338	5,338	-5,350	-5,350	-5,350	-5,350	-10,688	-10,688	-10,688	-10,688	-10,688	-10,688	-10,688	-10,688
Opciones put para control de volatilidad	0	0	0	0	0	0	0	0	0	0	0	0	0	0	0	0	0	0	0	0	0	0
Opciones call para desacumulación de reservas	0	0	0	0	0	0	0	0	0	0	0	0	0	0	0	0	0	0	0	0	0	0
Opciones put para acumulación de reservas	0	0	0	0	0	0	0	0	0	0	0	0	0	0	0	0	0	0	0	0	0	0
Subasta de compra directa	0	0	0	0	0	0	0	0	0	0	0	0	0	0	0	0	0	0	0	0	0	0
Subasta de venta directa	0	0	0	0	0	0	0	0	0	0	0	0	0	0	0	0	0	0	0	0	0	0
Intervención discrecional	0	0	0	0	0	0	0	0	0	0	0	0	0	0	0	0	0	0	0	0	0	0
Venta de divisas al Gobierno ^{2/}	0	0	0	0	0	0	0	0	0	0	-10,688	-10,688	-10,688	-10,688	-10,688	-10,688	-10,688	-10,688	-10,688	-10,688	-10,688	-10,688
Compra de divisas al Gobierno	7,865	7,865	13,203	13,203	13,203	13,203	13,203	5,338	5,338	5,338	5,338	5,338	5,338	5,338	0	0	0	0	0	0	0	0
FX swaps	8	8	8	8	8	1,666	1,666	0	0	0	0	0	0	0	0	0	0	0	0	0	0	0
V. Títulos de deuda privada ^{7/}	5,631	5,032	4,707	4,100	3,801	-1,857	-5,632	-5,428	-5,174	-5,384	-5,554	-5,204	-4,765	-4,230	-3,989	-3,733	-3,661	-3,287	-2,667	-2,504	-2,351	-1,692
Compras Definitivas	8,669	8,669	8,669	8,669	8,669	3,409	0	0	0	0	0	0	0	0	0	0	0	0	0	0	0	0
Ventas Definitivas	0	0	0	0	0	0	0	0	0	0	0	0	0	0	0	0	0	0	0	0	0	0
Vencimiento ^{3/}	-3,037	-3,636	-3,962	-4,569	-4,868	-5,266	-5,632	-5,428	-5,174	-5,384	-5,554	-5,204	-4,765	-4,230	-3,989	-3,733	-3,661	-3,287	-2,667	-2,504	-2,351	-1,692
VI. Otros ^{8/}	799	695	744	621	692	986	756	821	1,261	1,199	1,043	954	972	1,084	1,047	1,091	1,032	1,076	533	1,096	1,030	1,111
Variación total de la Base	17,621	18,696	20,220	19,362	20,901	14,419	8,352	15,436	13,653	16,591	14,078	14,121	15,997	16,795	12,709	13,948	18,823	22,686	17,423	17,676	13,682	13,581
Saldo Base Monetaria	115,279	119,522	132,674	122,385	122,507	121,034	124,339	124,940	128,593	128,655	128,166	129,232	131,276	136,317	145,383	136,334	141,330	143,720	141,762	142,616	142,275	142,235

^{1/} Estas cifras corresponden al cierre del mes calendario

^{2/} El 30 de agosto de 2021 el Gobierno Nacional le compró al Banco de la República USD 2.787,7 m al Banco de la República (el monto equivalente a la asignación general de DEG para Colombia realizada por el FMI el 23 de agosto, utilizando la tasa de cambio DEG/USD del 30 de agosto). Como pago de los dólares, el Gobierno Nacional entregó al Banco títulos de deuda pública TES (véase <https://www.banrep.gov.co/es/asignacion-deg-colombia-parte-del-fmi-y-venta-reservas-internacionales-gobierno-nacional>).

^{3/} Incluye cupón y principal.

^{4/} Incluye repos a un día, overnight y a mediano plazo.

^{5/} Incluye contracción a un día y a plazo.

^{6/} No se incluyen las operaciones con organismos internacionales.

^{7/} Este valor corresponde a la expansión o contracción monetaria generada por las compras o ventas de títulos de deuda privada, por tanto, no coincide con el valor nominal de los mismos.

^{8/} Dentro del rubro "otros" se incluye el efecto monetario del PyG y de otras cuentas del balance del Banco.

Fuente: Banco de la República

^{*}Datos provisionales

Operaciones de Compra - Venta de Divisas del Banco de la República en el mercado de contado
(Millones de Dólares)

Concepto	2022							
	Ene	Feb	Mar	Abr	May	Jun	Jul	Acumulado Año
Compras	0.0	0.0	0.0	0.0	0.0	0.0	0.0	0.0
Opciones Put	0.0	0.0	0.0	0.0	0.0	0.0	0.0	0.0
Para Acumulación de Reservas Internacionales	0.0	0.0	0.0	0.0	0.0	0.0	0.0	0.0
Para el Control de la Volatilidad	0.0	0.0	0.0	0.0	0.0	0.0	0.0	0.0
Subastas de Compra Directa	0.0	0.0	0.0	0.0	0.0	0.0	0.0	0.0
Intervención Discrecional	0.0	0.0	0.0	0.0	0.0	0.0	0.0	0.0
Vencimiento de Fx Swaps	0.0	0.0	0.0	0.0	0.0	0.0	0.0	0.0
Gobierno Nacional	0.0	0.0	0.0	0.0	0.0	0.0	0.0	0.0
Ventas	0.0	0.0	0.0	0.0	0.0	0.0	0.0	0.0
Opciones Call	0.0	0.0	0.0	0.0	0.0	0.0	0.0	0.0
Para Desacumulación de Reservas Internacionales	0.0	0.0	0.0	0.0	0.0	0.0	0.0	0.0
Para el Control de la Volatilidad	0.0	0.0	0.0	0.0	0.0	0.0	0.0	0.0
FX Swaps	0.0	0.0	0.0	0.0	0.0	0.0	0.0	0.0
Gobierno Nacional	0.0	0.0	0.0	0.0	0.0	0.0	0.0	0.0
Compras - ventas netas en el mercado de contado	0.0	0.0	0.0	0.0	0.0	0.0	0.0	0.0

Fuente: Banco de la República

Operaciones de Compra - Venta de Divisas del Banco de la República a través de contratos forward con cumplimiento financiero

(Millones de Dólares)

Concepto	2022							
	Ene	Feb	Mar	Abr	May	Jun	Jul	Acumulado Año
Ventas a través de contratos forward con cumplimiento financiero	0.0	0.0	0.0	0.0	0.0	0.0	0.0	0.0

Fuente: Banco de la República

Composición de las reservas internacionales

2021-2022								
(Millones de US\$)								
Descripción*	31-dic-21	Part. % en las Reservas Brutas	29-jul-22	Part. % en las Reservas Brutas	5-ago-22	Part. % en las Reservas Brutas	Variación	
	Valor		Valor		Valor		Mensual corrido	Año corrido
1. RESERVAS BRUTAS	58,588	100.00%	57,360	100.00%	57,193	100.00%	-167	-1,395
Efectivo en caja	2	0.00%	2	0.00%	2	0.00%	0	0
Depósitos a la orden	284	0.48%	148	0.26%	149	0.26%	0	-135
Inversiones	51,941	88.66%	50,134	87.40%	51,961	90.85%	1,828	20
-Portafolio directo	36,488	62.28%	35,442	61.79%	37,334	65.28%	1,892	845
-Portafolio en administración	15,453	26.38%	14,692	25.61%	14,628	25.58%	-64	-825
Valores por cobrar venta de inversiones	1,222	2.09%	2,196	3.83%	200	0.35%	-1,996	-1,022
Oro	274	0.47%	264	0.46%	269	0.47%	4	-5
-En caja	0	0.00%	0	0.00%	0	0.00%		
-En custodia	274	0.47%	264	0.46%	269	0.47%	4	-5
Fondo Monetario Internacional	4,276	7.30%	4,027	7.02%	4,024	7.04%	-3	-252
-DEGs	3,584	6.12%	3,372	5.88%	3,370	5.89%	-2	-214
-Posición de reserva	693	1.18%	655	1.14%	654	1.14%	0	-38
Fondo Latinoamericano de Reservas	589	1.00%	589	1.03%	589	1.03%	0	0
-Aportes	569	0.97%	569	0.99%	569	0.99%	0	0
-Pesos Andinos	20	0.03%	20	0.03%	20	0.03%	0	0
Convenios Internacionales	0	0.00%	0	0.00%	0	0.00%	0	0
2. PASIVOS DE CORTO PLAZO (a)	9	0.01%	10	0.02%	10	0.02%	0	2
Convenios internacionales	0	0.00%	0	0.00%	0	0.00%	0	0
Bancos del Exterior	0	0.00%	0	0.00%	0	0.00%	0	0
Fondo Latinoamericano de Reservas FLAR	0	0.00%	0	0.00%	0	0.00%	0	0
Valores por pagar compra inversiones	0	0.00%	0	0.00%	0	0.00%	0	0
Dptos. Por Invs. Ext. De Portafolio Dcto. 4814 de 2007.	0	0.00%	0	0.00%	0	0.00%	0	0
Intereses causados de los pasivos	9	0.01%	10	0.02%	10	0.02%	0	2
3. RESERVAS NETAS (1 menos 2)	58,579	99.99%	57,349	99.98%	57,183	99.98%	-166	-1,396

* Reservas Internacionales a precios de mercado. Incluye causaciones y valuaciones.

** A partir del 4 de junio de 2019 los recursos en dólares del Gobierno en el Banco de la República se registran en cuentas diferentes a las de las reservas internacionales, y a partir del 17 de diciembre de 2019, la totalidad de los recursos en moneda extranjera del Gobierno en el Banco de la República se contabilizan por fuera del balance del Banco, por tanto no hacen parte de las reservas internacionales.

En 2020 el Banco de la República aumentó las reservas internacionales mediante la compra de USD 3.500 m al Gobierno Nacional (USD 2000 m el 4 de mayo y USD 1.500 m el 2 de diciembre). El 23 de agosto de 2021 entró en vigencia la asignación general de DEG que realizó el FMI a sus países miembros. En el caso de Colombia esto generó un incremento en las reservas internacionales en DEG1.959,6 m (equivalentes a USD 2.779,6 m utilizando la tasa de cambio DEG/USD de ese día). Posteriormente, el 30 de agosto de 2021 el Gobierno Nacional le compró el monto equivalente a la asignación de DEG para Colombia por un valor de USD 2.787,7 m al Banco de la República (utilizando la tasa de cambio DEG/USD del 30 de agosto). Con esto, las reservas internacionales retornaron a un nivel similar al que tenían antes del 23 de agosto (véase <https://www.banrep.gov.co/es/asignacion-deg-colombia-parte-del-fmi-y-venta-reservas-internacionales-gobierno-nacional>).

Cifras provisionales.

Fuente: Banco de la República