

Semana 31

INFORME DE MERCADOS FINANCIEROS

03 de agosto de 2022

Nota: a partir del mes de julio, la información de tasas activas proviene del formato 414. Esta información es de carácter provisional y aún se encuentra en proceso de revisión.

Este es un documento de trabajo informativo. Su contenido no compromete al Banco de la República ni a su Junta Directiva.

Únicamente incluye las operaciones de los establecimientos de crédito en Colombia para agregados monetarios y crediticios. Por tanto no se tienen en cuenta las operaciones de sus sucursales en el exterior.

Contenido

1. COMPORTAMIENTO DE LAS TASAS DE INTERÉS	4
A. RESUMEN	4
B. TASAS DE INTERÉS DEL MERCADO MONETARIO Y TASAS OIS	5
C. TASAS DE INTERÉS PASIVAS.....	5
D. TASAS DE INTERÉS ACTIVAS	6
E. TASAS DE INTERÉS REALES	7
F. TASA PONDERADA DE CAPTACIÓN Y TASA DE COLOCACIÓN TOTAL.....	8
G. TASAS DE INTERÉS DE DEUDA PÚBLICA	8
2. MARGEN DE INTERMEDIACIÓN Y SPREADS.....	9
3. LIQUIDEZ PRIMARIA	14
4. DEPÓSITOS Y AGREGADOS MONETARIOS	16
5. CARTERA.....	19
6. INVERSIONES	23
A. INVERSIONES DE LOS ESTABLECIMIENTOS DE CRÉDITO	23
8. ACTIVOS EXTERNOS	24
A. RESERVAS INTERNACIONALES	24
9. ENDEUDAMIENTO EXTERNO DE LOS ESTABLECIMIENTOS DE CRÉDITO	25
A. ENDEUDAMIENTO EXTERNO DE LOS ESTABLECIMIENTOS DE CRÉDITO – SALDO POR PLAZOS.....	25
11. MERCADOS FINANCIEROS INTERNACIONALES	26
A. PRINCIPALES NOTICIAS DE LA SEMANA	26
B. TASAS DE INTERÉS DE BANCOS CENTRALES	27
C. INFLACIÓN OBSERVADA Y SUS EXPECTATIVAS.....	28
D. PRINCIPALES TASAS DE LOS MERCADOS MONETARIOS INTERNACIONALES	28
E. INDICADORES DE PERCEPCIÓN DE RIESGO	28
F. MERCADO DE RENTA FIJA.....	30
G. MERCADO DE RENTA VARIABLE	30
H. MERCADO CAMBIARIO	31
I. PRECIOS DE LAS MATERIAS PRIMAS	32
12. MERCADO CAMBIARIO EN COLOMBIA.....	34
A. TASAS Y VOLÚMENES DEL MERCADO DE CONTADO	34
B. TASAS Y VOLÚMENES DEL MERCADO A FUTURO	35
13. MERCADO DE DEUDA PÚBLICA EN COLOMBIA.....	36
A. EMISIONES DE DEUDA PÚBLICA	36
B. CURVA DE RENDIMIENTOS DE LA DEUDA PÚBLICA.....	37
C. COMPRAS NETAS DE DEUDA PÚBLICA.....	38
D. INVERSIONISTAS EXTRANJEROS EN EL MERCADO DE DEUDA PÚBLICA.....	39
E. BONOS DE DEUDA PÚBLICA DENOMINADOS EN DÓLARES	39
14. MERCADO DE RENTA VARIABLE EN COLOMBIA	40
15. FONDOS DE PENSIONES	41
A. INVERSIONES DE LOS FONDOS DE PENSIONES OBLIGATORIAS	41

ANEXOS 42

- AGREGADOS MONETARIOS Y CREDITICIOS 43
- MERCADO CAMBIARIO 52
- MERCADO DE DEUDA PÚBLICA..... 54
- FUENTES DE LA BASE MONETARIA E INTERVENCIÓN EN EL MERCADO CAMBIARIO..... 56
- COMPOSICIÓN DE LAS RESERVAS INTERNACIONALES 58

1. Comportamiento de las tasas de interés

a. Resumen

Tasas (e.a) 1/	Fecha 29-jul-22	Monto semanal MM de pesos	Monto Promedio Semanal		1 semana	1mes	Variación (pb)			
			año 2021	Corrido 2022			13 semanas	año corrido	año completo	
Intervención BR	7.50	n.a	n.a	n.a	0	150	150	450	575	
IBR Overnight	7.44	n.a	n.a	n.a	-6	142	244	445	569	
IBR 1 mes (Tasa fija de OIS)	8.98	n.a	n.a	n.a	30	156	294	596	723	
IBR 3 meses (Tasa fija de OIS)	9.29	n.a	n.a	n.a	7	102	283	582	743	
IBR 6 meses (Tasa fija de OIS)	9.97	n.a	n.a	n.a	-19	80	251	584	781	
Pasivas										
TIB	7.48	6,055	3,287	3,899	-3	97	237	448	572	
DTF 2/	10.01	2,481	930	1,267	72	198	365	678	802	
Captación < 90 días 3/	6.77	464	366	431	19	67	240	447	532	
Captación a 90 días 3/	10.10	2,595	974	1,315	77	207	372	687	816	
Captación 91-179 días 3/	9.99	829	521	645	27	163	368	624	811	
Captación a 180 días 3/	10.55	973	515	711	80	194	344	680	825	
Captación a 181-360 días 3/	12.15	1,433	765	1,190	54	142	378	754	921	
Captación > 360 días 3/	14.51	825	556	953	65	-53	389	877	1038	
Total captación de CDT	10.86	7,118	3,698	5,245	79	110	319	725	849	
Ahorro 11/	3.39	n.a	n.a	n.a	-1	48	118	213	244	
Activas*										
	22-jul-22	Monto semanal	año 2021	Corrido 2022	1 semana	1mes	13 semanas	año corrido	año completo	
Comercial 4/	13.22	3,826	3,113	3,726	6					
Tesorería	11.81	452	173	231	29					
Preferencial/5	12.60	1,386	1,599	1,748	-6					
Ordinario 5/	13.97	1,989	1,342	1,747	29					
Consumo 6/	22.45	1,805	1,978	2,188	29					
Consumo sin libranza	25.01	1,303	1,071	1,417	1					
Consumo a través de libranza	15.75	511	907	791	-19					
Tarjeta de crédito (Personas) 7/	29.41	793	642	790	7					
Vivienda 8/	12.69	277	378	323	15					
Microcrédito/9	33.08	200	131	156	-245					
Activa Ponderada 9/	16.48	-	-	-	-16					
Comercial BR 10/	13.37	-	-	-	4					
Pasivas										
Pasiva Ponderada	7.42	n.a	n.a	n.a	9	159	57	526	511	
Deuda Pública 12/										
	29-jul-22	Monto semanal	año 2021	Corrido 2022	1 semana	1mes	13 semanas	año corrido	año completo	
2 años (TES Jul 2024)	11.01	1,303	1,801	1,779	-54	89	203	419	612	
3 años (TES Nov 2025)	11.40	1,769	1,031	983	-91	63	172	404	573	
6 años (TES Abr 2028)	11.86	739	633	828	-80	60	173	390	525	
8 años (TES Sep 2030)	12.33	924	580	536	-48	95	205	424	538	
10 años (TES Jun 2032)	12.45	911	497	634	-34	91	207	431	523	
12 años (TES Oct 2034)	12.39	635	684	425	-44	83	187	410	490	

Fuente: Banco de la República y Bloomberg. Cálculos con información de los formatos 414 (a partir de 1 de julio de 2022) y 441 de la Superintendencia Financiera de Colombia.

1/ La tasa de intervención y las tasas IBR corresponden a la tasa diaria.

2/ El cálculo de la DTF se hace sobre las captaciones a 90 días de los Bancos, Corporaciones Financieras y Compañías de Financiamiento Comercial. La DTF que se presenta corresponde a la calculada en la respectiva fecha con información del viernes anterior hasta el jueves de misma semana y tiene vigencia para la siguiente semana.

3/ Las tasas de captación corresponden a la información de CDT por plazos. Incluye la información para el total de sistema financiero.

4/ Promedio ponderado por monto de las tasas de crédito ordinarios, preferenciales y de tesorería.

5/ No incluye créditos ordinarios entre 1 y 30 días. A partir de la información con corte al 01 de julio, el cálculo de las modalidades de crédito comercial (ordinario, preferencial y tesorería) incluye los créditos de construcción de proyectos de vivienda otorgados a empresas.

6/ No incluye tarjetas de crédito. A partir de la información con corte al 01 de julio, el cálculo de los créditos de consumo incluye los créditos de consumo con plazos entre 1 y 30 días.

7/ Calculada sin tener en cuenta consumos a 1 mes ni avances en efectivo.

8/ Corresponde al promedio ponderado de los créditos desembolsados para adquisición de vivienda en pesos y en UVR. Antes de realizar el promedio ponderado a la tasa de los créditos en UVR se le suma la variación anual promedio de la UVR de la respectiva semana. No incluye vivienda VIS.

9/ Incluye créditos de restructuración.

10/ Calculado como el promedio ponderado por monto de las tasas de crédito de consumo, preferencial, ordinario y tesorería. Debido a la alta rotación del crédito de tesorería, su ponderación se estableció como la quinta parte de su desembolso semanal.

11/ Promedio ponderado por monto de las tasas de crédito ordinarios, preferenciales y un quinto del desembolso de tesorería.

12/ Incluye el rendimiento de los depósitos de ahorro ordinarios activos y las cuentas AFC.

13/ TES tasa fija en pesos. Las tasas corresponden al promedio ponderado por monto de las negociaciones en SEN y MEC.

* La información de tasas activas es de carácter provisional y aún se encuentra en proceso de revisión.

No se calculan variaciones 1 mes, 13 semanas, año corrido y año completo debido a que las tasas agregadas obtenidas a partir del 1 de julio de 2022 (formato 414) no son estrictamente comparables con las anteriores obtenidas a partir del formato 88.

Nota: a partir del mes de julio, la información de tasas activas proviene del formato 414. Esta información es de carácter provisional y aún se encuentra en proceso de revisión.

b. Tasas de interés del mercado monetario y tasas OIS

Tasa de intervención del Banrep, Tasa Interbancaria (TIB), DTF*, Tasa de Simultáneas e IBR

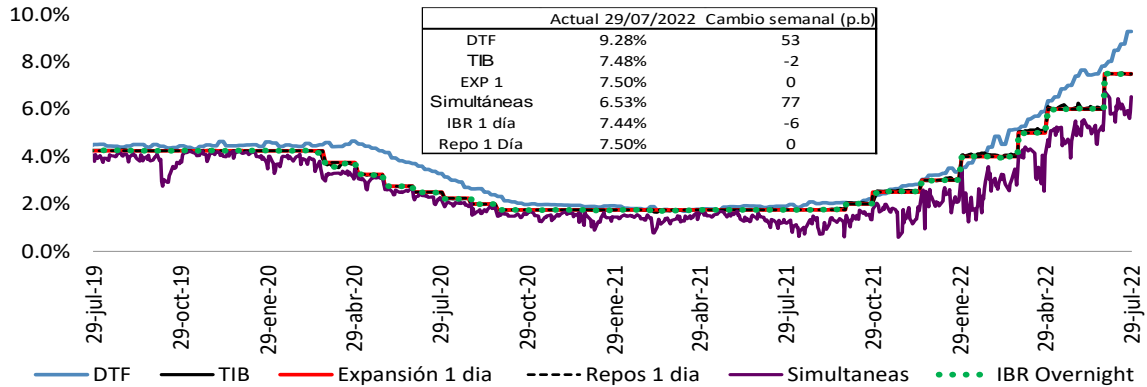

Fuente: Banco de la República. Superintendencia Financiera de Colombia y SEN.

*Semana de cálculo

Tasas IBR y OIS por plazos

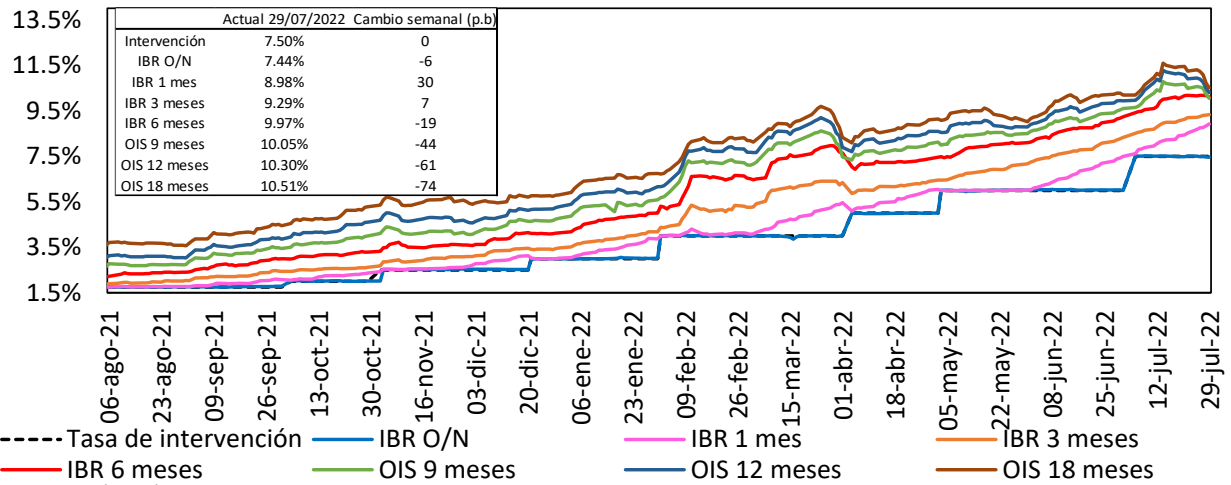

Fuente: Bloomberg, Banrep.

c. Tasas de interés pasivas

Tasas de interés pasivas: Ahorro y CDT
(Promedio semanal ponderado por monto)

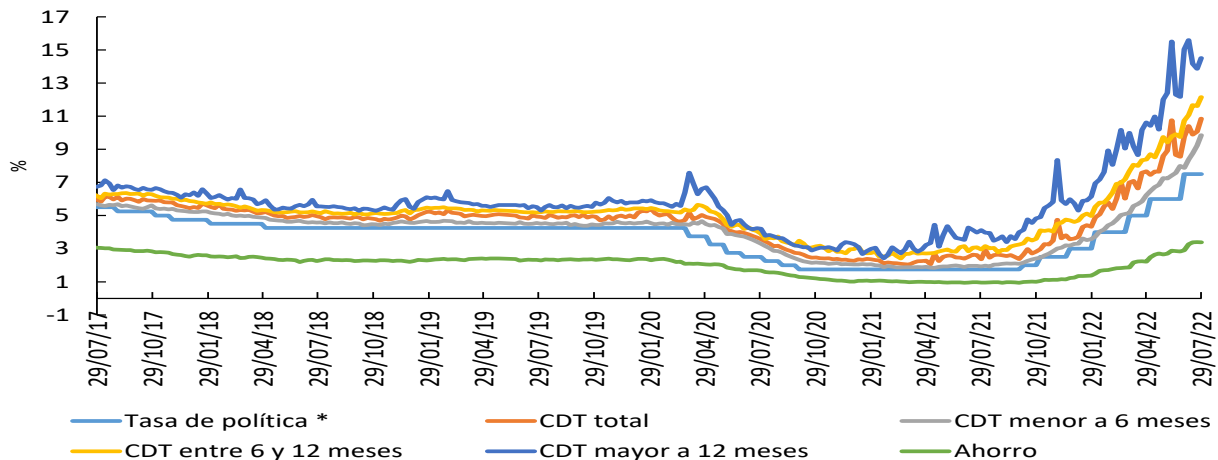

*Para la tasa de política monetaria, corresponde a la vigente del mes.

Fuente: Cálculos Banco de la República, Formato 441 de la Superintendencia Financiera de Colombia.

d. Tasas de interés activas

Tasa de interés Cartera de Consumo

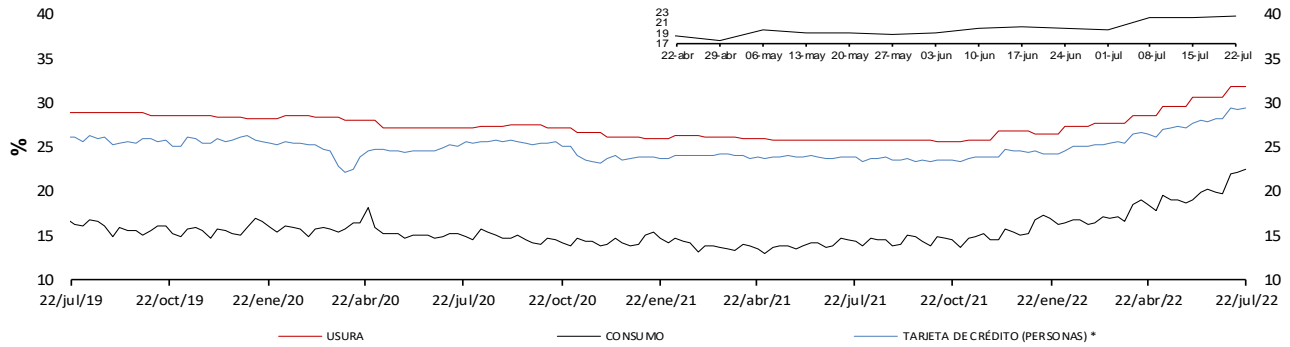

Tasa de interés Cartera Comercial

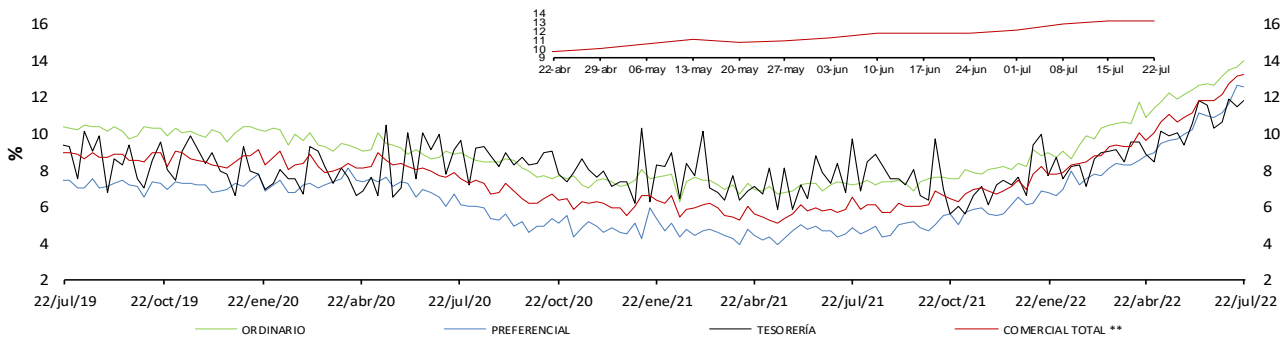

Tasa de interés Cartera vivienda

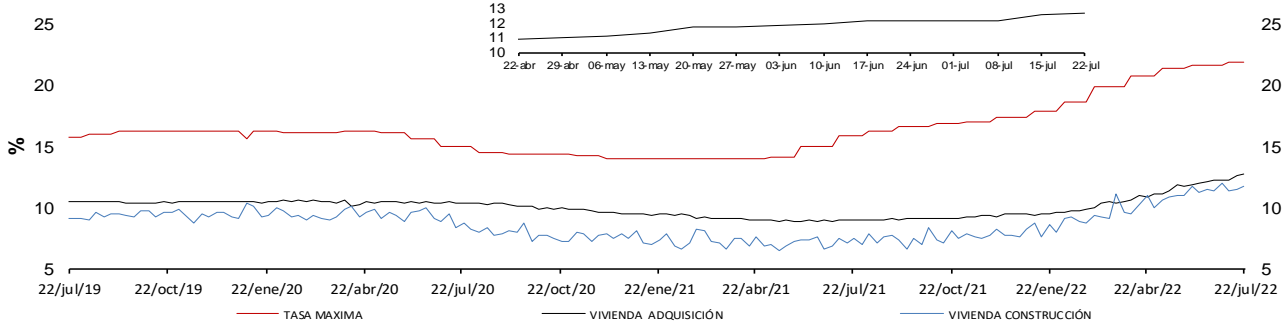

Tasa de Interés de Microcrédito

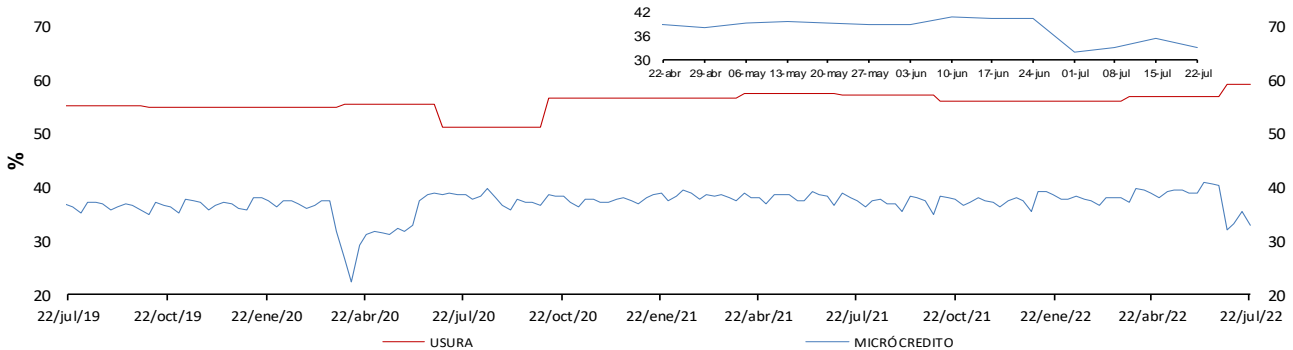

* La tasa de interés de tarjetas de crédito no incluye avances ni compras a 1 mes.

** Promedio ponderado por monto de las tasa de los créditos ordinarios, de tesorería y preferenciales.

FUENTES: Superintendencia financiera de Colombia y cálculos Banco de la República.

Nota: a partir del mes de julio, la información de tasas activas proviene del formato 414. Esta información es de carácter provisional y aún se encuentra en proceso de revisión.

e. Tasas de interés reales

Tasa de interés Cartera de Consumo (Real) *

Promedio Mensual

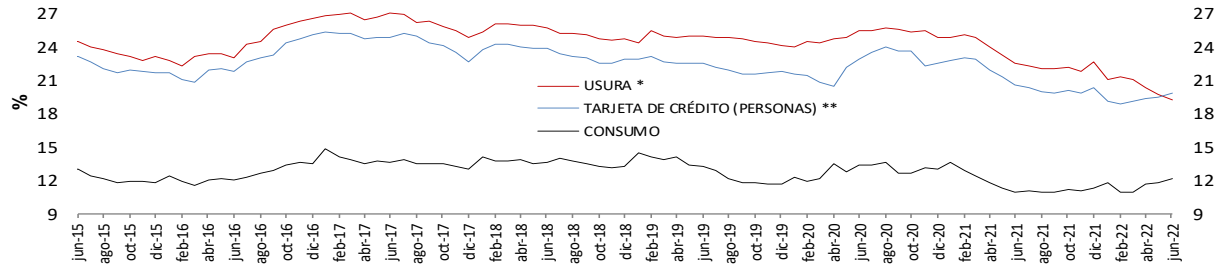

Tasa de interés Cartera Comercial (Real) *

Promedio Mensual

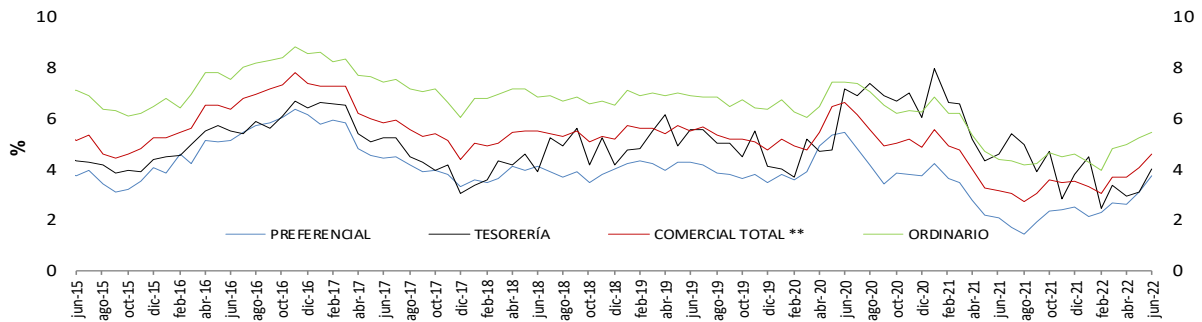

Tasa de interés Cartera Vivienda (Real) *

Promedio Mensual

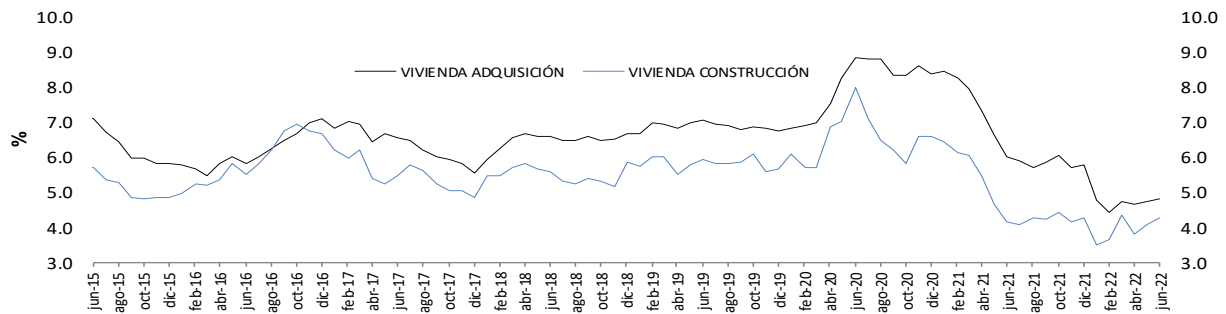

Tasa de Interés de Microcrédito (Real) *

Promedio Mensual

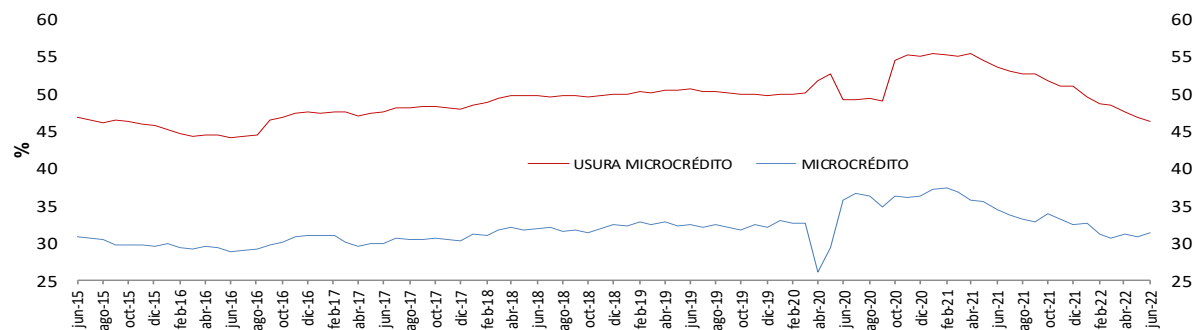

* IPCs in alimentos. Información provisional.

*A partir de la publicación con corte sep 25/2020 se reprocesó la serie, incorporando los cambios en la ca nasta del IPC sin a alimentos utilizada por el BR desde octubre /2020

Fuentes: Banco de la República y Formato 088 de la Superintendencia Financiera de Colombia.

f. Tasa ponderada de captación y tasa de colocación total.

Tasa activa, ponderada de captación, de intervención, DTF y ahorros
Promedio 4 semanas

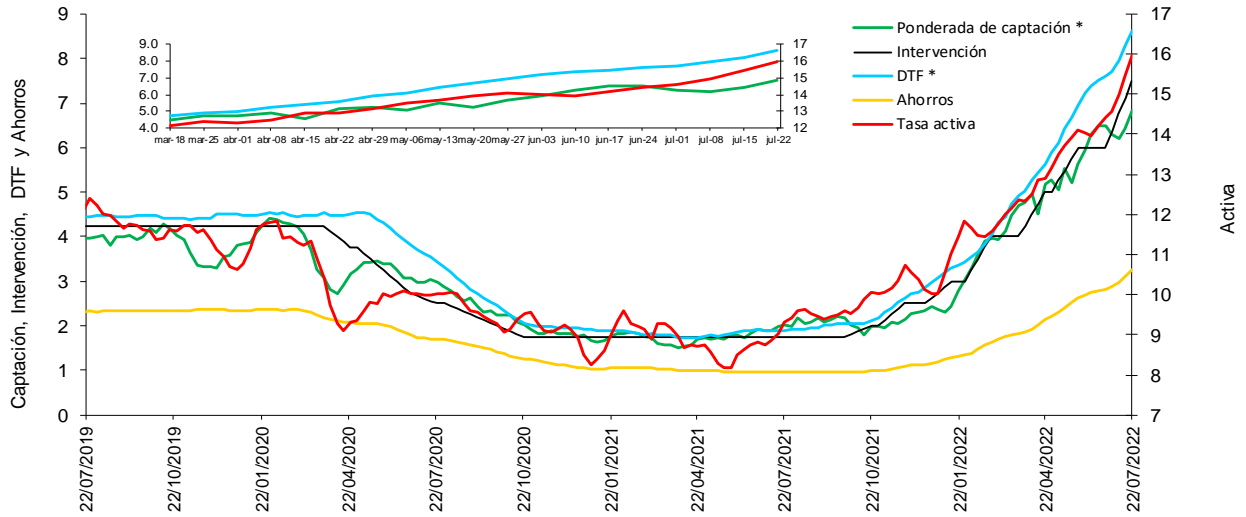

* La DTF está adelantada una semana, es decir no corresponde a la tasa vigente para la semana en cuestión sino a la tasa vigente para la semana siguiente, para que sea comparable con la tasa ponderada de captación de este gráfico.

Fuentes: Banco de la República. Cálculos con información de la Superintendencia Financiera de Colombia.

Nota: a partir del mes de julio, la información de tasas activas proviene del formato 414. Esta información es de carácter provisional y aún se encuentra en proceso de revisión.

g. Tasas de interés de deuda pública

Tasas cero cupón TES en pesos y tasa de política monetaria

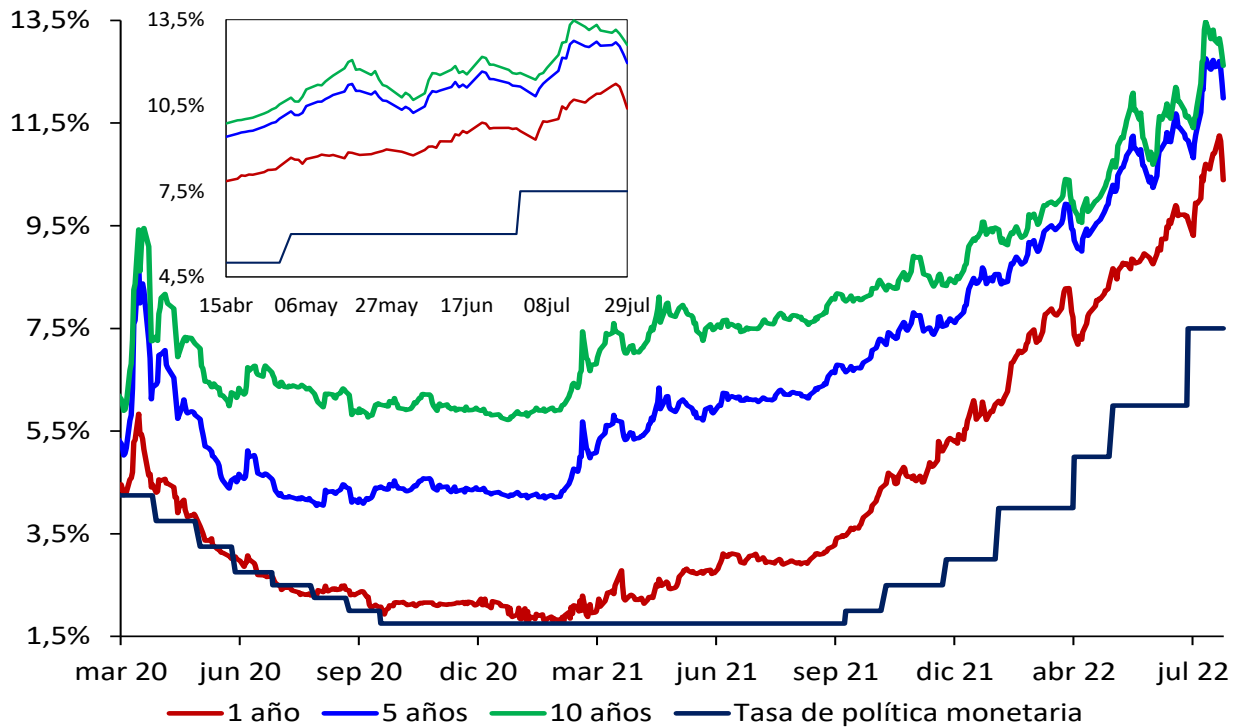

.Fuente: SEN y Master Trader. Cálculos: Departamento de Operaciones y Análisis de Mercados

2. Margen de intermediación y spreads

Spread IBR, TIB y CDT a través de tesorería frente a la tasa de referencia

Promedio 5 días

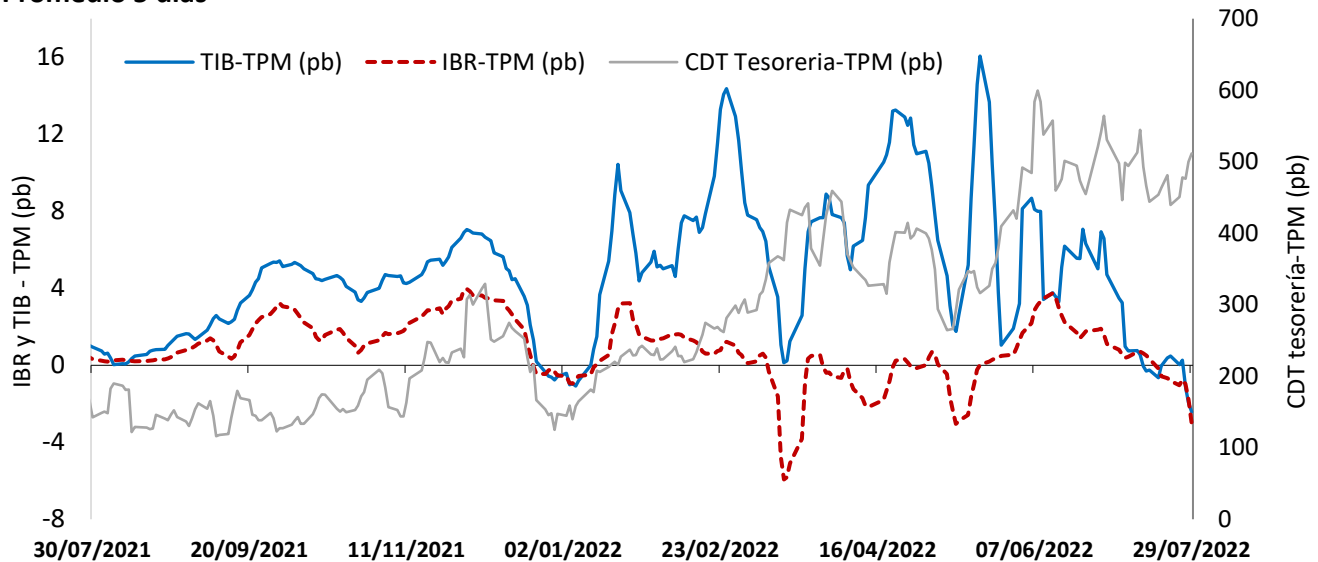

El IBR y la TIB corresponden al plazo de 1 día. La tasa de CDT a través de tesorería no se discrimina por plazo.

FUENTE: Banco de la República, cálculos con información de la Superintendencia Financiera de Colombia

Margen de intermediación

Promedio 4 semanas

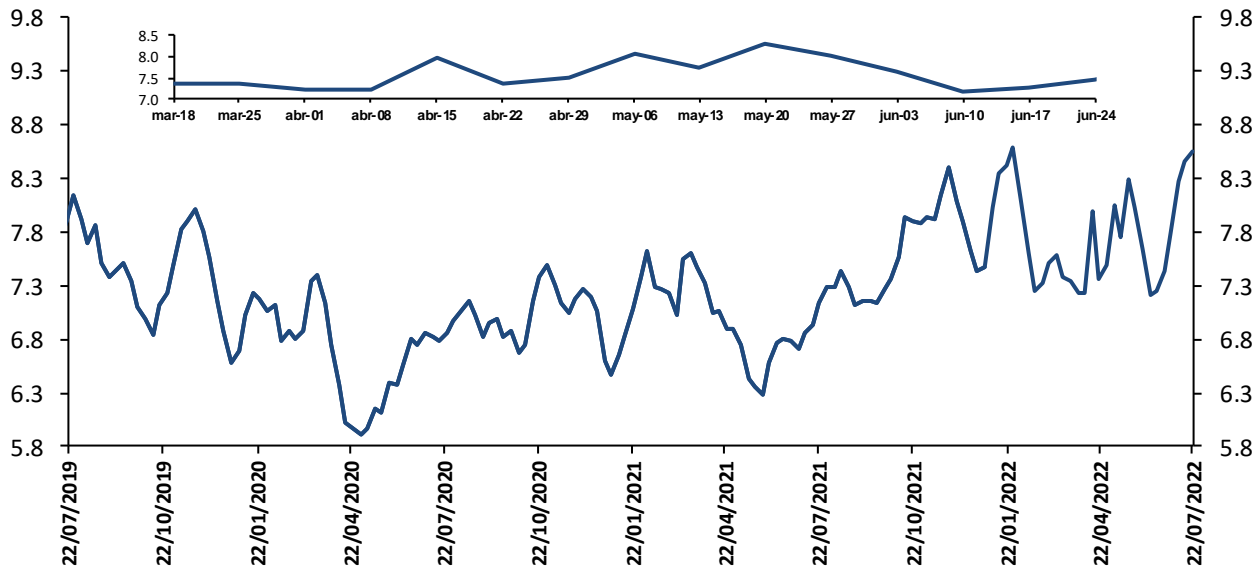

El margen de intermediación se calcula así: $MI = ((1+i_{activa})/(1+i_{pasiva}))-1$

Donde i_{activa} es la tasa de colocación total del sistema del BR e i_{pasiva} es la tasa ponderada de captación.

Fuentes: Banco de la República. Cálculos con información de la Superintendencia Financiera de Colombia.

Nota: a partir del mes de julio, la información de tasas activas proviene del formato 414. Esta información es de carácter provisional y aún se encuentra en proceso de revisión.

Margen de intermediación de la cartera comercial

Promedio 4 semanas

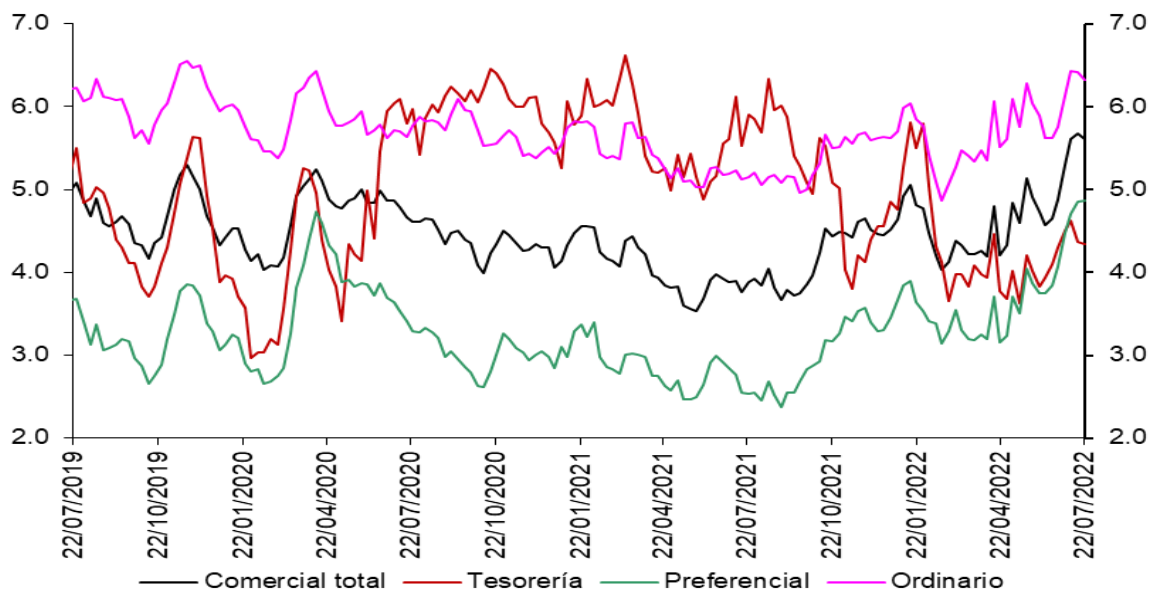

Fuentes: Banco de la República. Cálculos con información de la Superintendencia Financiera de Colombia.

Nota: a partir del mes de julio, la información de tasas activas proviene del formato 414. Esta información es de carácter provisional y aún se encuentra en proceso de revisión.

Margen de intermediación de la cartera de consumo

Promedio 4 semanas

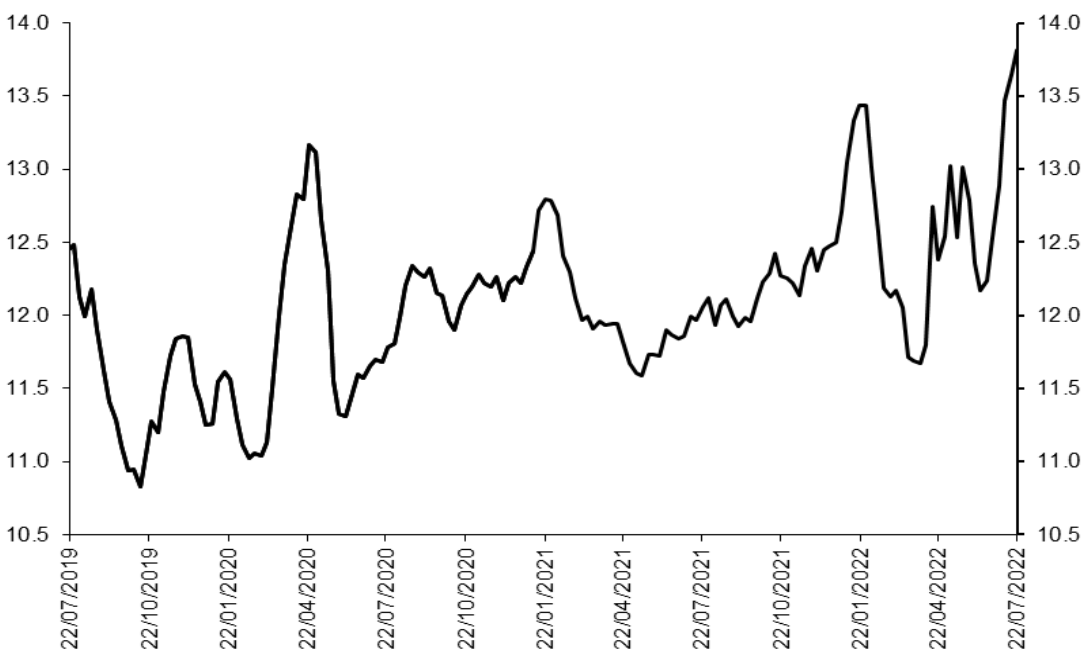

Fuentes: Banco de la República. Cálculos con información de la Superintendencia Financiera de Colombia.

Nota: a partir del mes de julio, la información de tasas activas proviene del formato 414. Esta información es de carácter provisional y aún se encuentra en proceso de revisión.

Margen de intermediación de la cartera de adquisición de vivienda (Sin VIS)

Promedio 4 semanas

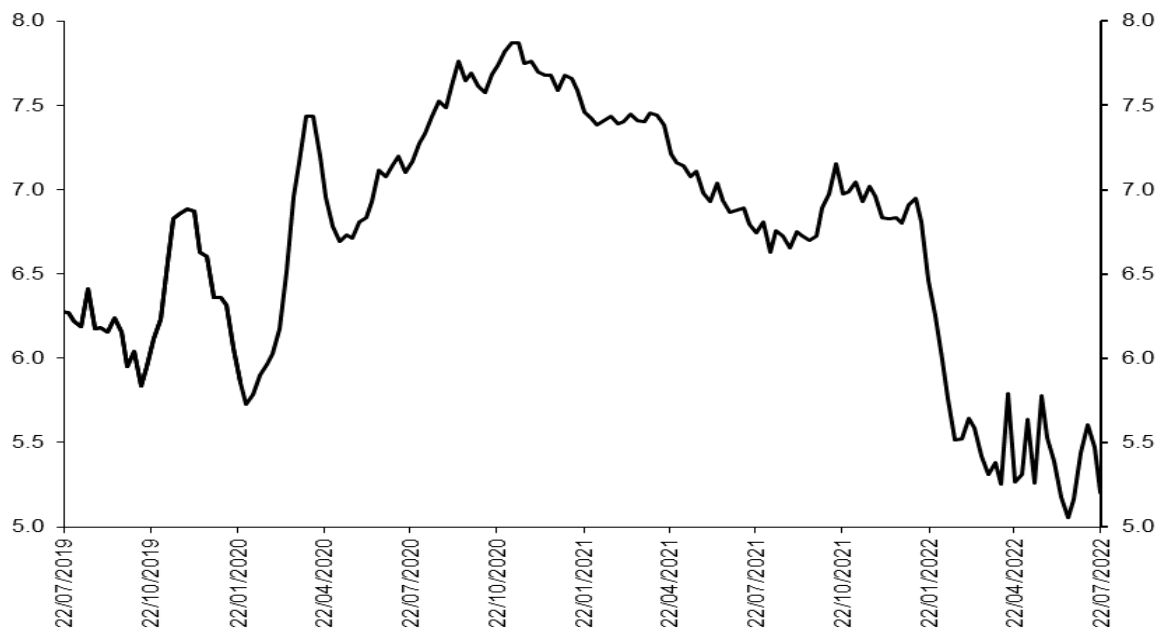

Fuentes: Banco de la República. Cálculos con información de la Superintendencia Financiera de Colombia.

Nota: a partir del mes de julio, la información de tasas activas proviene del formato 414. Esta información es de carácter provisional y aún se encuentra en proceso de revisión.

Spread de las tasas de colocación frente a las tasas de los TES

Spread Tasa Cartera Comercial por plazo vs. TES

Promedio 4 semanas

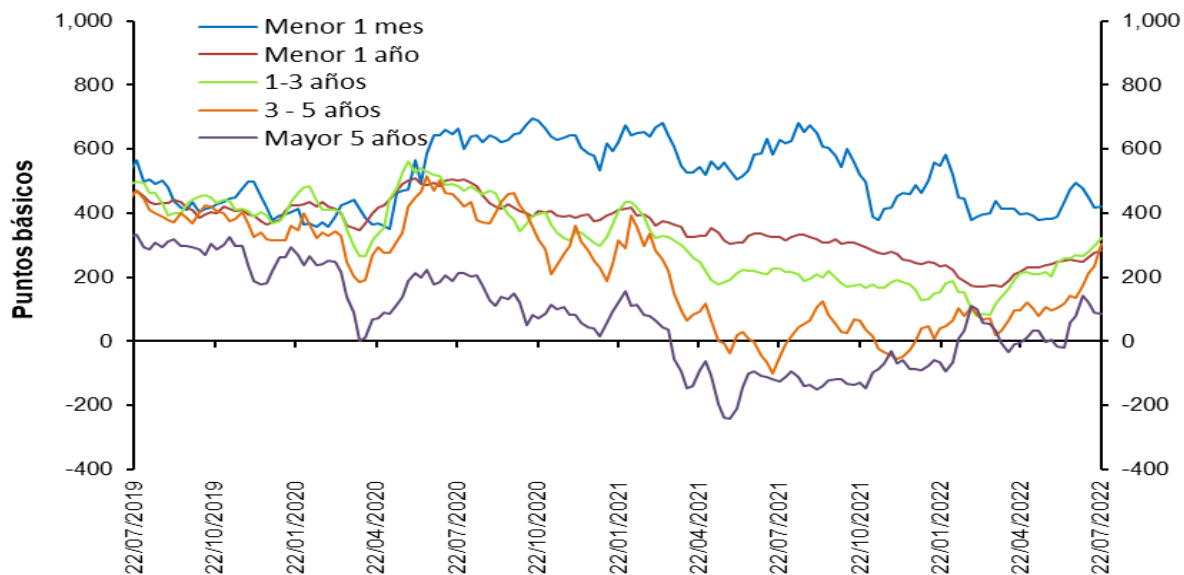

Fuentes: Banco de la República. Cálculos con información de la Superintendencia Financiera de Colombia.

Nota: a partir del mes de julio, la información de tasas activas proviene del formato 414. Esta información es de carácter provisional y aún se encuentra en proceso de revisión.

Spread Tasa Cartera Consumo por plazo vs. TES

Promedio 4 semanas

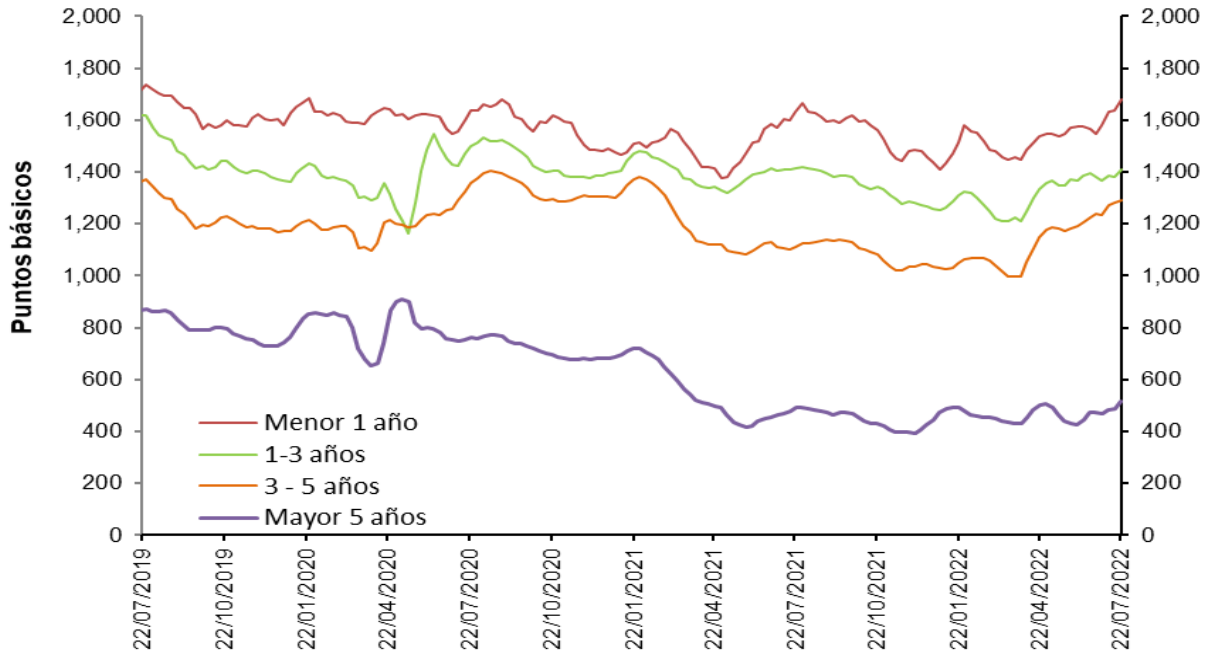

Fuentes: Banco de la República. Cálculos con información de la Superintendencia Financiera de Colombia.

Nota: a partir del mes de julio, la información de tasas activas proviene del formato 414. Esta información es de carácter provisional y aún se encuentra en proceso de revisión.

Spread Tasa Cartera de adquisición de vivienda (Sin VIS) – TES 15 años

Promedio 4 semanas

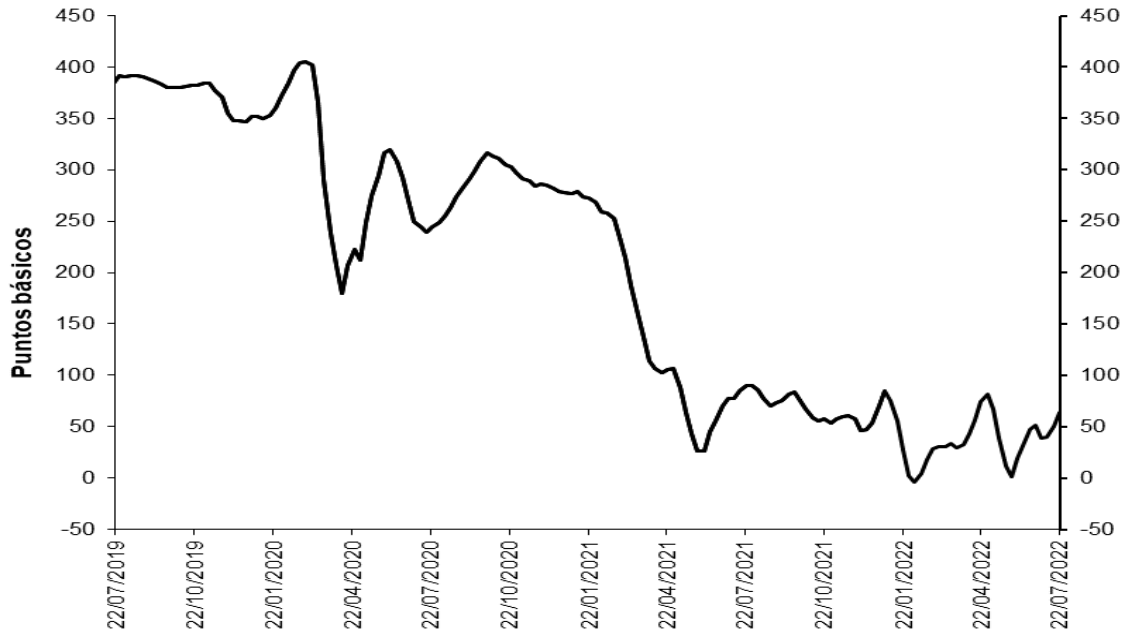

Fuentes: Banco de la República. Cálculos con información de la Superintendencia Financiera de Colombia.

Nota: a partir del mes de julio, la información de tasas activas proviene del formato 414. Esta información es de carácter provisional y aún se encuentra en proceso de revisión.

Spreads Tasas de colocación vs. TES y OIS

(Información semanal - Promedio 4 semanas)

	Fecha 22-jul-22	Variación (pb)					
		1 semana	4 semanas	13 semanas	año corrido	año completo	
Spread: tasa de interés cartera - tasa TES (puntos básicos)							
Comercial							
Menor a 1 mes	420.9	4.82	(73.13)	23.09	(41.51)	(206.30)	
Menor 1 año	282.9	7.15	29.60	64.78	43.16	(41.97)	
De 1 - 3 años	323.1	26.01	54.94	111.13	193.85	96.13	
De 3 - 5 años	305.0	69.07	169.21	207.79	266.03	350.86	
Mayor 5 años	87.0	(2.89)	8.95	91.72	178.32	212.47	
Consumo							
Menor 1 año	1,678.7	41.58	133.56	139.15	270.67	45.83	
De 1 - 3 años	1,407.7	25.30	25.28	73.27	153.74	(7.25)	
De 3 - 5 años	1,291.1	8.60	51.61	143.42	261.83	179.36	
Mayor 5 años	515.7	26.14	42.31	14.62	41.60	24.67	
Vivienda							
Mayor 15 años	63.6	13.30	11.83	(10.98)	(20.66)	(26.20)	
Spread: tasa de interés cartera - tasa OIS (puntos básicos)							
Comercial							
Menor 1 año	242.9	7.48	13.93	66.94	(16.53)	(104.41)	
De 1 - 3 años	420.7	22.60	46.25	173.35	234.76	167.98	
De 3 - 5 años	590.0	77.33	192.47	317.48	391.00	536.38	
Mayor 5 años	461.2	11.41	46.39	220.53	307.33	331.95	
Consumo							
Menor 1 año	1,638.8	41.92	117.89	141.31	210.98	(16.62)	
De 1 - 3 años	1,505.4	21.90	16.59	135.49	194.64	64.60	
De 3 - 5 años	1,576.0	16.86	74.87	253.11	386.79	364.88	
Mayor 5 años	889.9	40.43	79.75	143.43	170.61	144.15	
Memo Item (Información semanal - Promedio 4 semanas)							
	Monto semanal		Variación (pb)				
	mm de pesos		1 semana	4 semanas	13 semanas	año corrido	año completo
Tasas Comercial (%)							
Menor a 1 mes	11.5	444	37.60	39.03	232.93	422.84	340.20
Menor 1 año	12.3	2,022	37.43	128.23	311.63	558.95	652.32
De 1 - 3 años	14.3	726	46.75	130.74	349.62	663.99	781.34
De 3 - 5 años	14.8	614	94.36	248.93	448.79	694.05	956.09
Mayor 5 años	13.1	565	26.80	95.07	336.96	572.78	693.29
Tasas Consumo (%)							
Menor 1 año	26.2	25	71.86	232.19	386.00	786.46	740.11
De 1 - 3 años	25.2	154	46.04	101.07	311.77	623.87	677.95
De 3 - 5 años	24.7	826	33.89	131.33	384.42	689.84	784.59
Mayor 5 años	17.4	973	55.82	128.43	259.86	436.06	505.49
Tasas Vivienda (%)							
Mayor 15 años	12.4	324	13.30	40.54	168.74	294.84	347.20

Fuentes: Banco de la República. Cálculos con información de la Superintendencia Financiera de Colombia.

Nota: a partir del mes de julio, la información de tasas activas proviene del formato 414. Esta información es de carácter provisional y aún se encuentra en proceso de revisión.

3. *Liquidez primaria*

Base Monetaria factores de demanda

Miles de millones de pesos y porcentajes

Concepto	Saldo a julio 29 2022	VARIACIONES							
		SEMANTAL		ULTIMAS 4 SEM		CORRIDO AÑO		ANUAL	
		ABS	%	ABS	%	ABS	%	ABS	%
BASE MONETARIA	142,235	-1,102	-0.8	3,629	2.6	-3,147	-2.2	13,581	10.6
Efectivo	106,606	692	0.7	179	0.2	-1,994	-1.8	10,146	10.5
Reserva	35,630	-1,794	-4.8	3,449	10.7	-1,154	-3.1	3,435	10.7

Fuentes: Banco de la República y Formato 281 de la Superintendencia Financiera de Colombia.

Base monetaria, efectivo y reserva

Promedio 13 semanas (Variación porcentual anual)

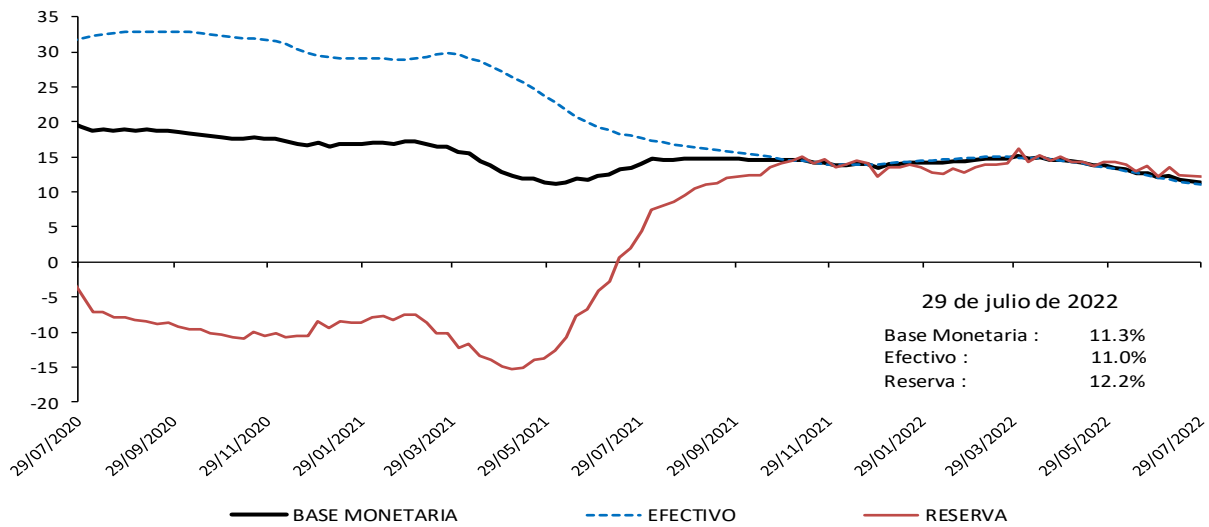

Fuentes: Banco de la República y Formato 281 de la Superintendencia Financiera de Colombia.

Base monetaria factores de oferta

Saldo de Repos* y DRNCE**

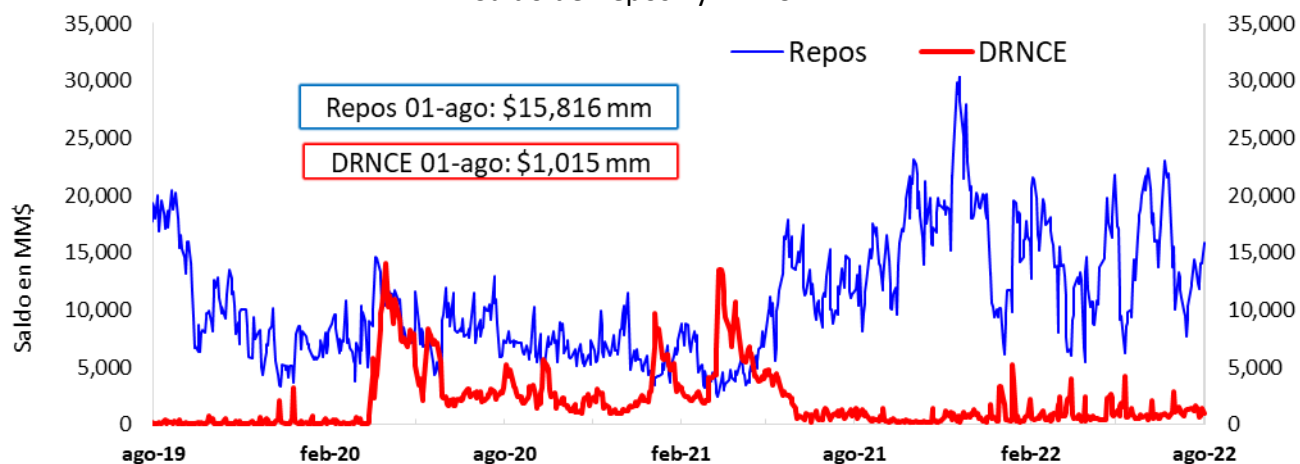

* Los repos incluyen las operaciones de la ventanilla de expansión.

** Depósitos Remunerados No Constitutivos de Encaje. Incluye las operaciones de contracción por ventanilla a 1 día.

Saldo disponible de la TGN e el BR*



*No incluye el saldo de los TES de Control Monetario.

**Incluye los depósitos remunerados y los no remunerados de la TGN en el BR .

Saldo de TES a precios de mercado en poder del BR

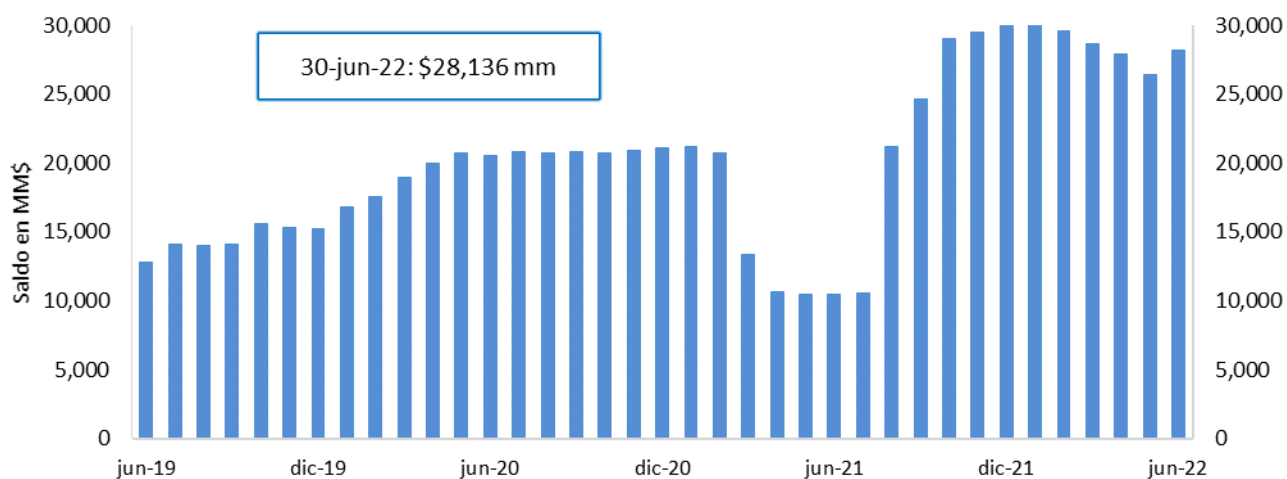

FUENTE: Banco de la República.

4. Depósitos y agregados monetarios

Agregados monetarios

Oferta monetaria ampliada 1/

Miles de millones de pesos y porcentajes

Concepto	Saldo a julio 22 2022	VARIACIONES									
		SEMANAL		ULTIMAS 4 SEM		ULTIMAS 13 SEM		CORRIDO AÑO		ANUAL	
		ABS	%	ABS	%	ABS	%	ABS	%	ABS	%
OFERTA MONETARIA AMPLIADA- M3* (1+2)	726,727	-121	0.0	13,469	1.9	24,475	3.5	32,790	4.7	87,051	13.6
1. Efectivo	105,914	-562	-0.5	1,743	1.7	3,171	3.1	-2,685	-2.5	9,629	10.0
2. Depósitos en poder del público*	620,813	441	0.1	11,725	1.9	21,304	3.6	35,476	6.1	77,422	14.2
2.1. Cuenta Corriente	79,489	3,951	5.2	1,129	1.4	-2,540	-3.1	-171	-0.2	5,616	7.6
2.2. Ahorros	295,784	-617	-0.2	4,015	1.4	8,959	3.1	-686	-0.2	33,685	12.9
2.3. CDT + Bonos*	221,514	-102	0.0	3,690	1.7	15,203	7.4	33,444	17.8	32,332	17.1
2.3.1 CDT menor a 18 meses*	110,516	412	0.4	3,392	3.2	10,942	11.0	25,669	30.3	26,440	31.4
2.3.2 CDT mayor a 18 meses*	75,978	-355	-0.5	435	0.6	4,564	6.4	8,237	12.2	5,315	7.5
2.3.3 Bonos*	35,020	-158	-0.4	-137	-0.4	-303	-0.9	-461	-1.3	577	1.7
2.4. Depósitos fiduciarios (impuestos y otros conceptos)	14,469	-2,082	-12.6	2,625	22.2	-1,173	-7.5	5,120	54.8	2,598	21.9
2.5. Otros depósitos a la Vista	9,558	-709	-6.9	267	2.9	855	9.8	-2,232	-18.9	3,192	50.1
2.5 Repos con el Sector Real	-	-	-	-	-	-	-	-	-	-	-
3. CDT+ Bonos en poder del Banco de la República	398	-74	-15.7	-107	-21.1	-171	-30.0	-784	-66.3	-1,741	-81.4
TOTAL DEPÓSITOS (2 + 3)**	621,211	367	0.1	11,619	1.9	21,133	3.5	34,691	5.9	75,681	13.9
4. M1 (1 + 2.1)	185,403	3,388	1.9	2,872	1.6	631	0.3	-2,856	-1.5	15,245	9.0
5. M2 (2.2 + 2.3.1 + 2.3.2 + 4)	667,681	2,828	0.4	10,714	1.6	25,095	3.9	30,364	4.8	80,684	13.7
ITEM DE MEMORANDO											
M1 + Ahorros	481,187	2,772	0.6	6,887	1.5	9,590	2.0	-3,542	-0.7	48,930	11.3
Depósitos en poder del público sin fiduciarios*	606,344	2,523	0.4	9,100	1.5	22,477	3.8	30,355	5.3	74,825	14.1
M3 sin fiduciarios*	712,259	1,961	0.3	10,843	1.5	25,648	3.7	27,670	4.0	84,453	13.5
	Variaciones anualizadas	Semanal		Ultimas 4 semanas		Ultimas 13 semanas					
	M3*	-0.9		27.5		7.8					
	Efectivo	-24.1		24.1		6.9					
	Dep. en poder del público	3.8		28.1		7.9					
	M1	1,316.7		20.4		5.9					
	M1 + Ahorros	-10.3		19.4		5.6					
	Dep.sin Fiduciarios*	-2.4		24.4		7.0					
	M3 sin Fiduciarios*	21.4		50.0		13.3					

1/ Incluye FDN a partir del corte del 2 de octubre de 2020, tras la emisión de bonos por parte de dicha entidad dirigida al público en general. No contiene los CDT emitidos por Findeter en el marco del Decreto 581 y la Resolución 1357 de 2020 del MHCP.

* A partir de las estadísticas con corte a ago 28 /2020 se excluyeron los CDT y los bonos en poder del Banco de la República, y se reprocessó la serie desde mar 27/2020 hasta la fecha.

**Incluye los CDTs y bonos en poder del Banco de la República

Fuente: Banco de la República. Cálculos con información de la Superintendencia Financiera de Colombia.

M3, Depósitos en poder del público, M1+Ahorro y Efectivo

Variaciones anuales (%) de datos semanales

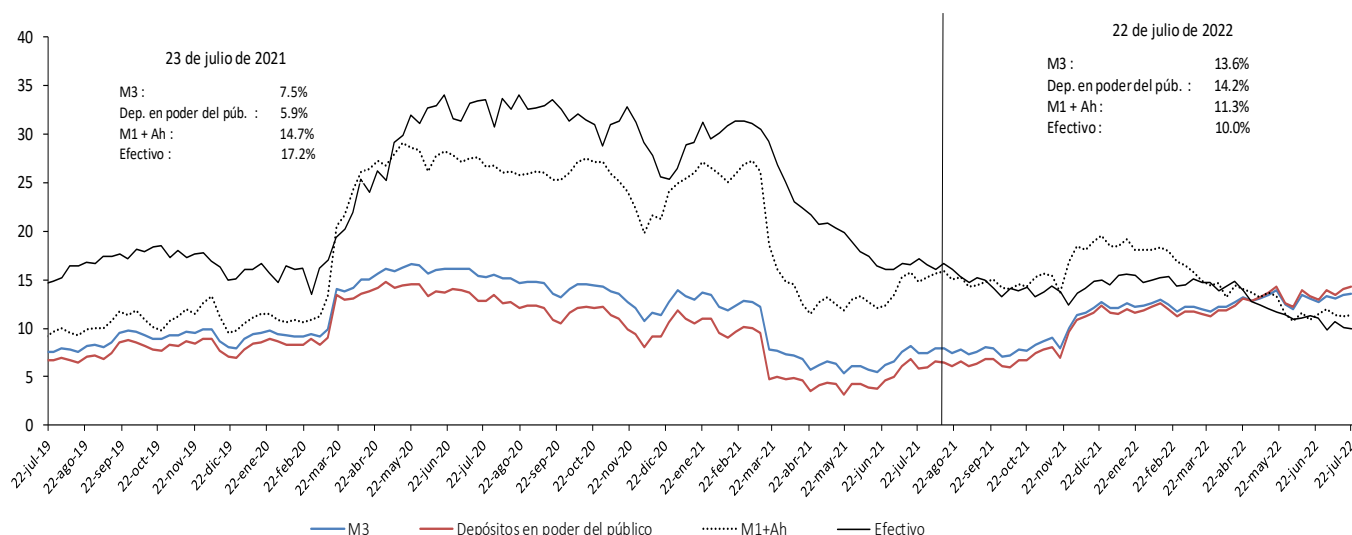

Incluye FDN a partir del corte del 2 de octubre de 2020, tras la emisión de bonos por parte de dicha entidad dirigida al público en general. No contiene los CDT emitidos por Findeter en el marco del Decreto 581 y la Resolución 1357 de 2020 del MHCP.

* A partir de las estadísticas con corte a ago 28 /2020 se excluyeron los CDT y los bonos en poder del Banco de la República, y se reprocesó la serie desde mar 27/2020 hasta la fecha.

Fuente: Banco de la República. Cálculos con información de la Superintendencia Financiera de Colombia.

M3, Depósitos en poder del público, M1+Ahorro y Efectivo serie desestacionalizada*

Variaciones anualizadas últimas 13 semanas

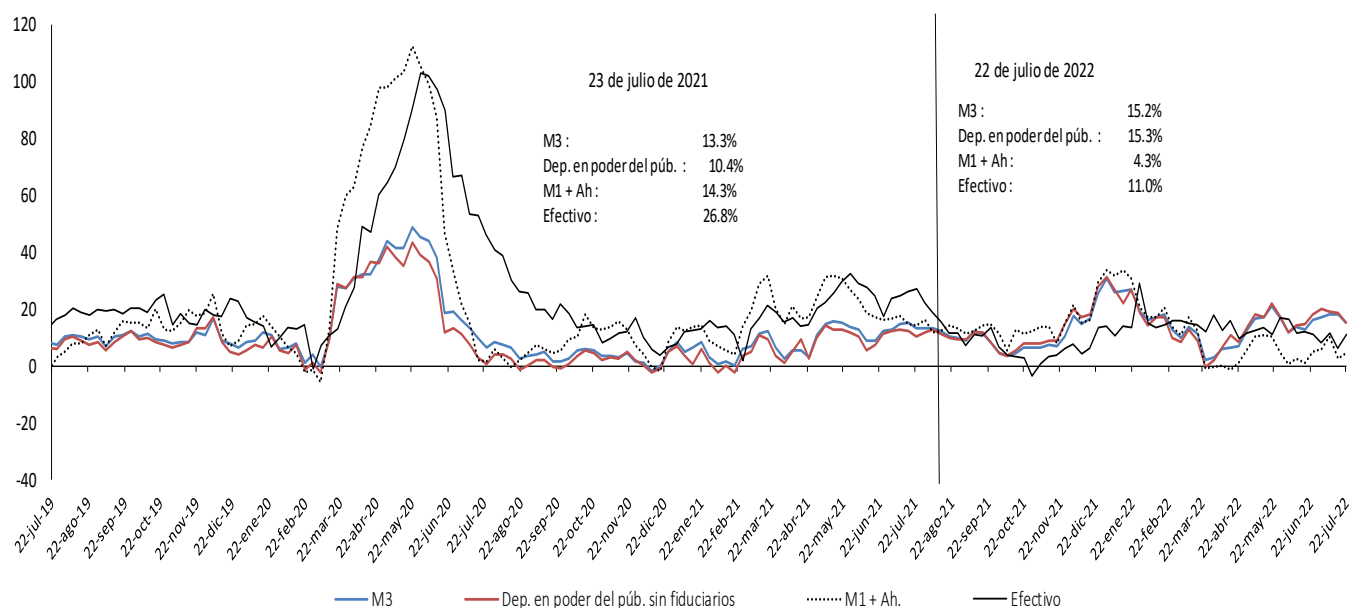

Incluye FDN a partir del corte del 2 de octubre de 2020, tras la emisión de bonos por parte de dicha entidad dirigida al público en general. No contiene los CDT emitidos por Findeter en el marco del Decreto 581 y la Resolución 1357 de 2020 del MHCP.

* A partir de las estadísticas con corte a ago 28 /2020 se excluyeron los CDT y los bonos en poder del Banco de la República, y se reprocesó la serie desde mar 27/2020 hasta la fecha.

Fuente: Banco de la República. Cálculos con información de la Superintendencia Financiera de Colombia.

* Desestacionalización a partir de la descomposición por el método STL.

Variación anual real de los agregados monetarios

Variación % real anual del efectivo y M3 **

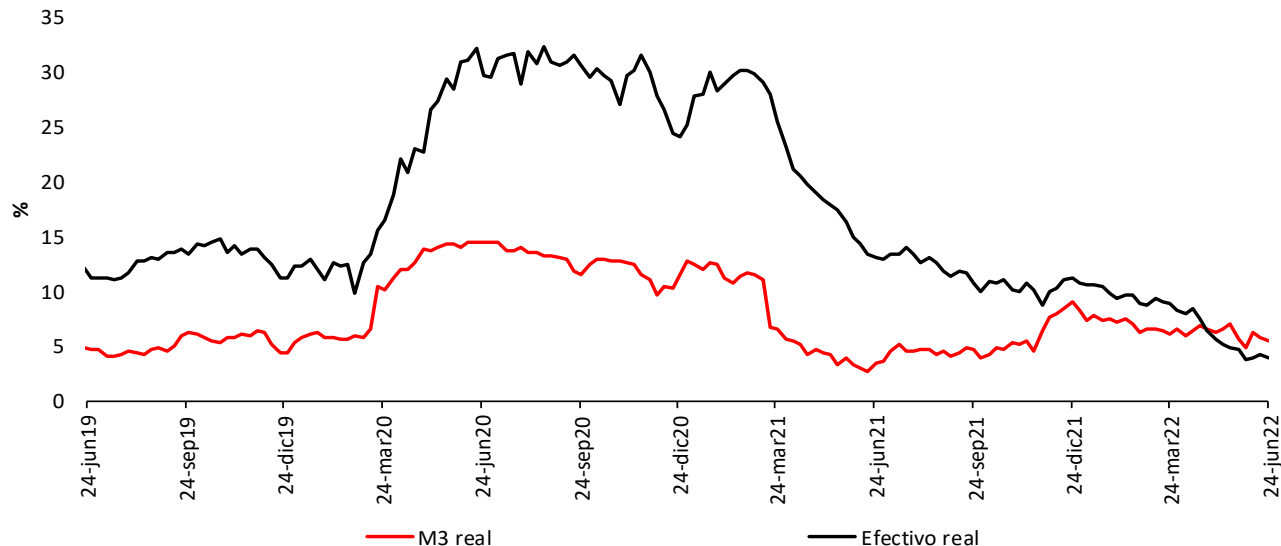

Variación % real anual de los depósitos** y sus componentes

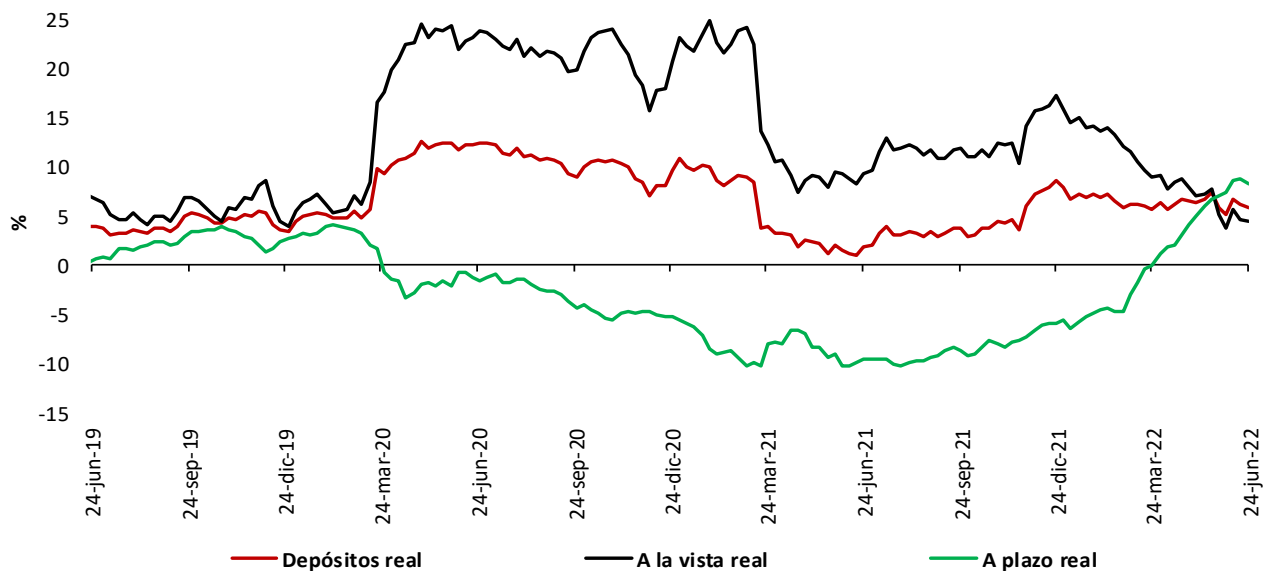

* IPC sin alimentos. Información provisional.

**A partir de la publicación con corte sep 25/2020 se reprocesó la serie, incorporando los cambios en la canasta del IPC sin alimentos utilizada por el BR desde octubre /2020

**No incluye CDT y bonos en poder del Banco de la República.

Fuentes: Banco de la República y Formato 281 de la Superintendencia Financiera de Colombia.

5. Cartera

Cartera de los establecimientos de crédito

Cartera bruta de los establecimientos de crédito*

(Miles de millones de pesos y porcentajes)

Moneda		Saldo a julio 22 2022	Participación %	Variaciones									
				Semanal		semanas		semanas		corrido		Anual	
				Absoluta	%	Absoluta	%	Absoluta	%	Absoluta	%	Absoluta	%
Legal	Cartera ajustada	595,600	100.0	1,844	0.3	4,725	0.8	26,266	4.6	55,511	10.3	86,914	17.1
	Comercial 1/	287,723	48.3	850	0.3	2,209	0.8	13,181	4.8	27,287	10.5	36,637	14.6
	Consumo	201,038	33.8	757	0.4	1,630	0.8	9,592	5.0	21,416	11.9	36,992	22.5
	Aquisición de vivienda ajustada 2/	91,377	15.3	192	0.2	855	0.9	3,069	3.5	5,899	6.9	11,385	14.2
	Microcrédito	15,461	2.6	45	0.3	31	0.2	425	2.8	909	6.2	1,900	14.0
	Memo Ítem												
	Hipotecaria	88,657	15.0	192	0.2	899	1.0	3,222	3.8	6,233	7.6	12,132	15.9
	Variaciones Anualizadas				Semanal	Últimas 4 semanas	Últimas 13 semanas	Año Corrido					
	Total cart. ajustada m/l				17.5	10.9	19.8	19.2					
					Comercial	16.6	10.5	20.6	19.6				
				Consumo	21.7	11.2	21.6	22.4					
				Hipotecaria	11.5	13.0	14.6	12.7					
				Microcredito	16.6	2.7	11.8	11.5					
Extranjera	Total cartera en M. E.	18,817		203	1.1	1,468	8.5	2,542	15.6	-522	-2.7	58	0.3
	Total cartera en M. E. Mill. US\$	4,253		19	0.4	53	1.3	-8	-0.2	-604	-12.4	-588	-12.1
	Variaciones Anualizadas m/e				Semanal	Últimas 4 semanas	Últimas 13 semanas	Año Corrido					
	Expresada en pesos				75.6	187.5	78.7	-4.8					
Expresada en dólares				25.9	17.6	-0.7	-21.2						
Total	Cartera total ajustada	614,417	100.0	2,047	0.3	6,193	1.0	28,808	4.9	54,989	9.8	86,972	16.5
	Comercial	305,687	49.8	1,046	0.3	3,594	1.2	15,582	5.4	26,662	9.6	36,515	13.6
	Consumo	201,891	32.9	764	0.4	1,713	0.9	9,733	5.1	21,519	11.9	37,172	22.6
	Aquisición de vivienda ajustada 2/	91,377	14.9	192	0.2	855	0.9	3,069	3.5	5,899	6.9	11,385	14.2
	Microcrédito	15,461	2.5	45	0.3	31	0.2	425	2.8	909	6.2	1,900	14.0
	Variaciones Anualizadas				Semanal	Últimas 4 semanas	Últimas 13 semanas	Año Corrido					
	Total cart. ajustada m/t				18.9	14.1	21.2	18.3					
					Comercial	19.5	16.6	23.3	17.8				
					Consumo	21.8	11.7	21.9	22.4				
					Hipotecaria	11.5	13.0	14.6	12.7				
				Microcredito	16.6	2.7	11.8	11.5					

Cartera neta de los establecimientos de crédito*

(Miles de millones de pesos y porcentajes)

Total cartera neta ml ajustada 3/	558,791		1,896	0.3	4,138	0.7	25,919	4.9	54,906	10.9	88,597	18.8
Total cartera en M. E.	18,742		202	1.1	1,461	8.5	2,531	15.6	-529	-2.7	31	0.2
Cartera Neta Ajustada Moneda Total	577,533		2,098	0.4	5,599	1.0	28,450	5.2	54,377	10.4	88,628	18.1

* No incluye la cartera de las entidades financieras especiales.

1/ Incluye ventas de cartera para manejo a través de derechos fiduciarios y ajustes por leasing operativo

2/ Incluye ajuste por titularización de cartera hipotecaria

3/ A partir de las estadísticas con corte dic 4/2020 no se desagrega la cartera neta por modalidad debido a la inclusión en el formato 281 de la cuenta de provisión general (creada a partir de la C.E 022/2020 de la Superintendencia Financiera de Colombia).

Fuentes: Formato 281 de la Superintendencia Financiera de Colombia, Titularizadora Colombia y cálculos Banco de la República.

Cartera bruta en moneda legal por modalidad de crédito

Variaciones anuales (%) de datos semanales

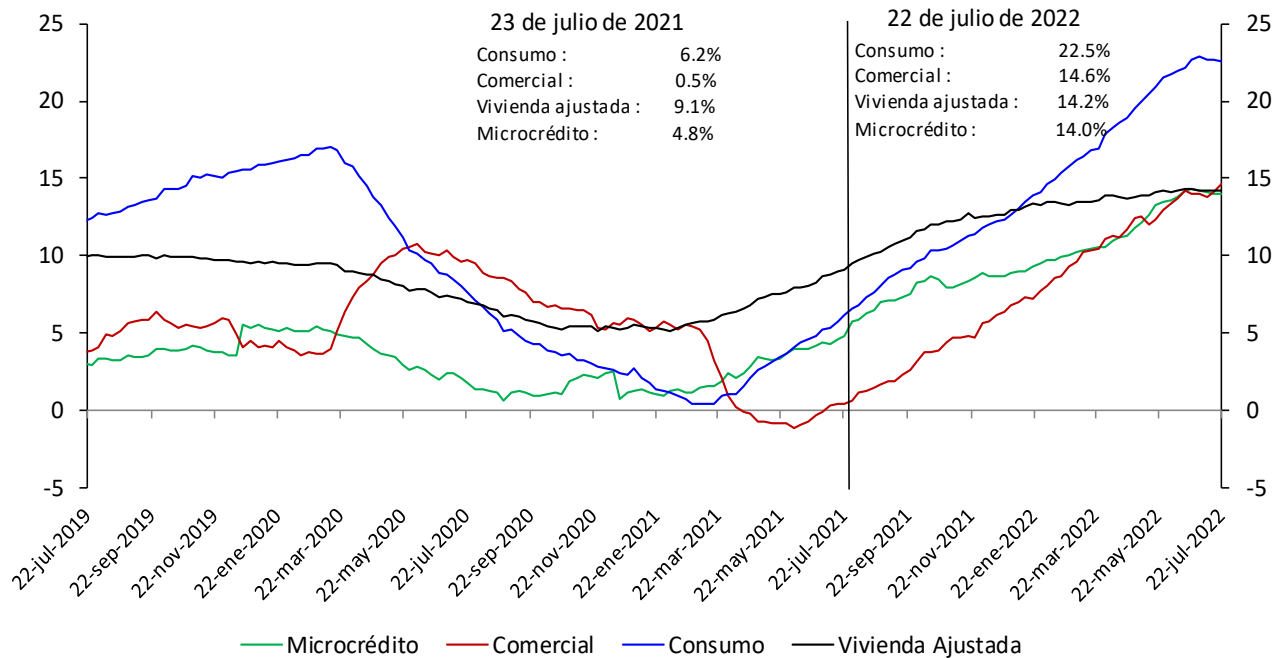

No incluye la cartera de las entidades financieras especiales.

Fuentes: Banco de la República y Formato 281 de la Superintendencia Financiera de Colombia.

Cartera bruta desestacionalizada en moneda legal por modalidad de crédito

Variaciones anualizadas últimas 13 semanas (%)

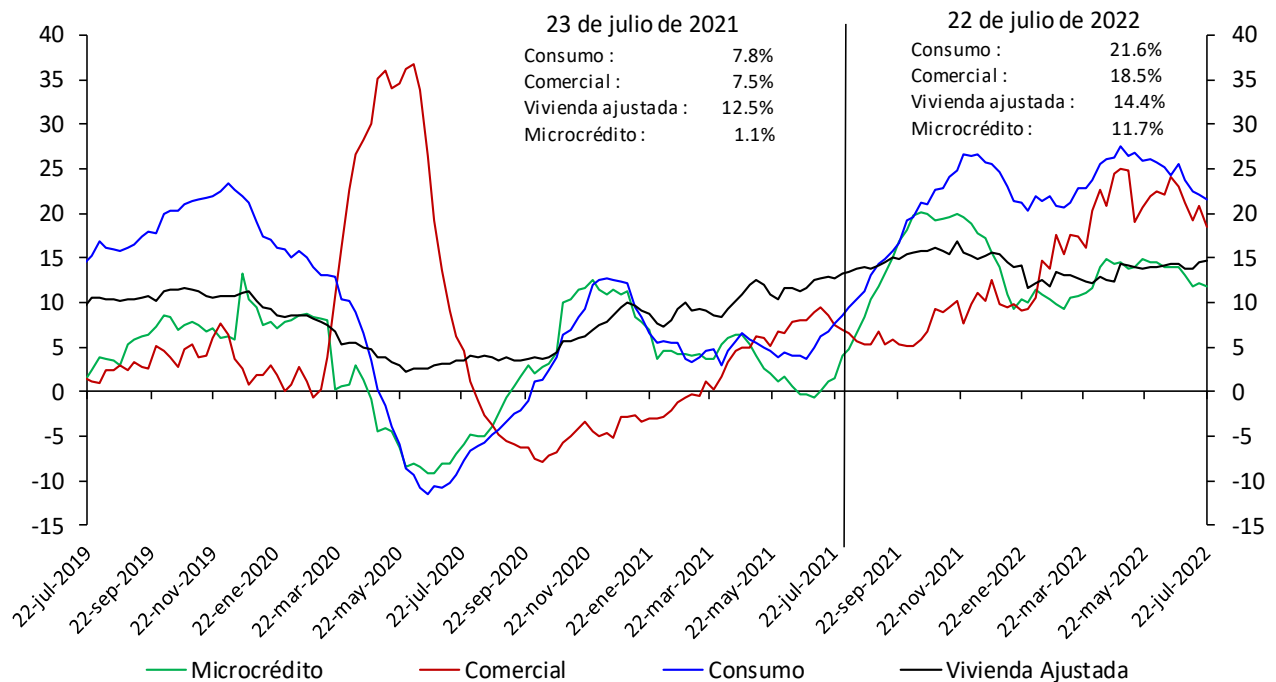

No incluye la cartera de las entidades financieras especiales.

Fuentes: Banco de la República y Formato 281 de la Superintendencia Financiera de Colombia.

* Desestacionalización a partir de la descomposición por el método STL

Cartera moneda extranjera en dólares (%)

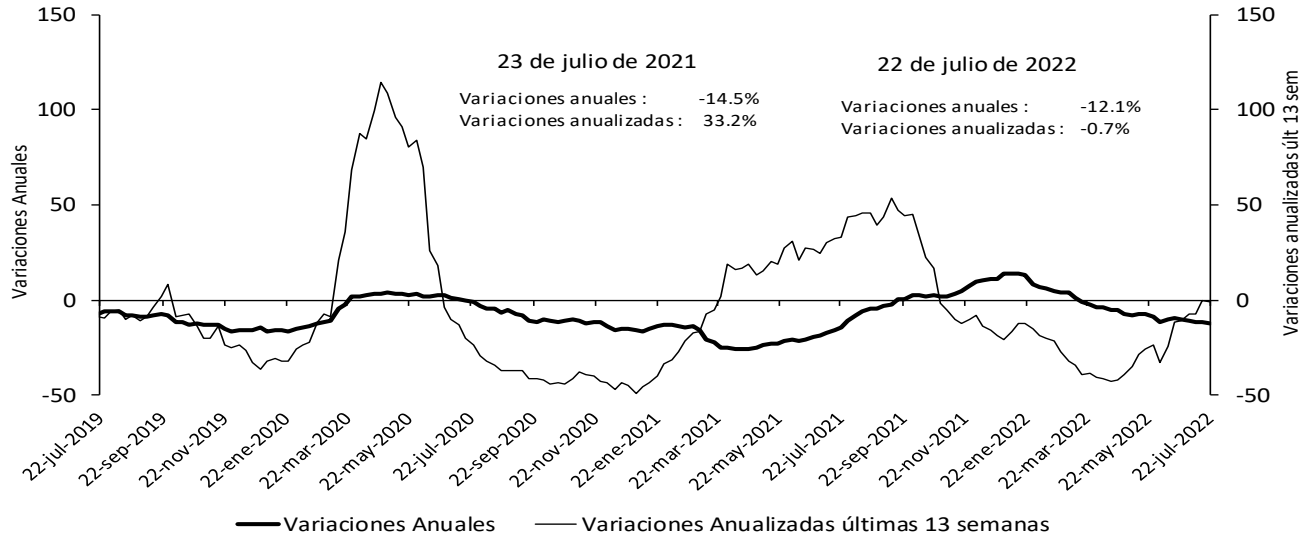

No incluye la cartera de las entidades financieras especiales.

Fuentes: Banco de la República y Formato 281 de la Superintendencia Financiera de Colombia.

Bonos emitidos por el sector real

Saldo y variación anual

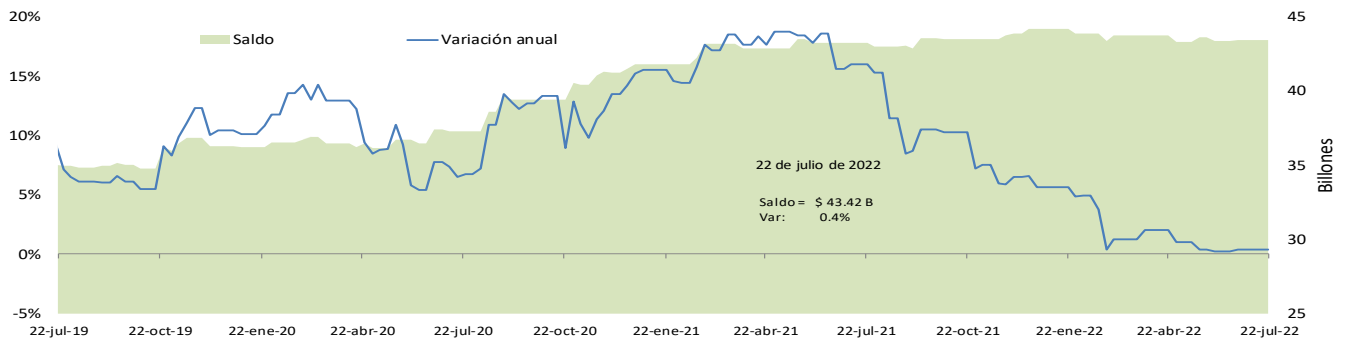

*No incluye emisiones de bonos de extranjeros en el mercado local, TES u otros títulos de deuda pública emitidos por el gobierno nacional.

Fuente: Banco de la República, cálculos con información de la Bolsa de Valores de Colombia.

Cartera comercial de los establecimientos de crédito en ml* + saldo de bonos emitidos por el sector real

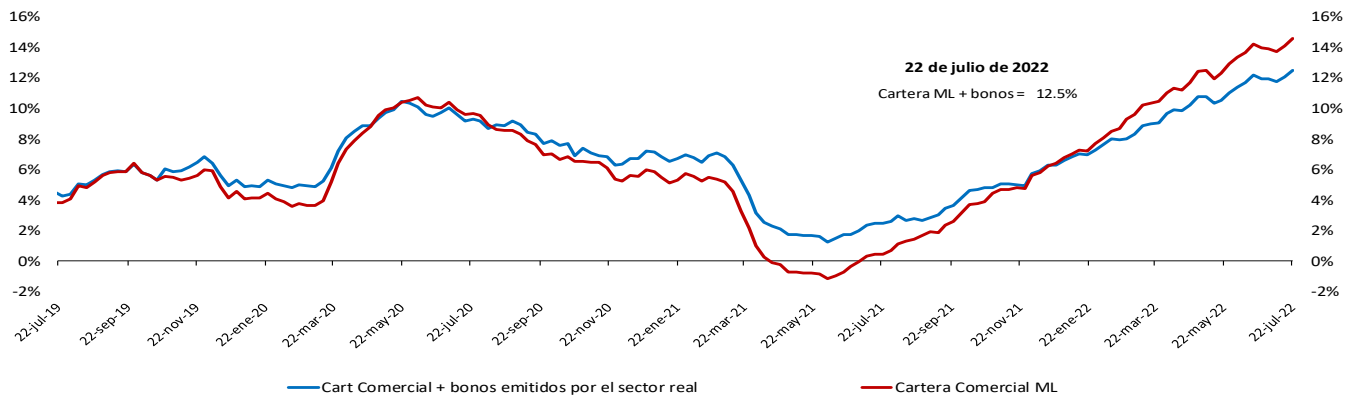

*No incluye la cartera de las entidades financieras especiales.

Fuente: Banco de la República, cálculos con información del formato 281 de la Superintendencia financiera de Colombia y la Bolsa de Valores de Colombia.

Variación anual real de la cartera

Variación % anual real* de la cartera** en moneda nacional y por modalidades

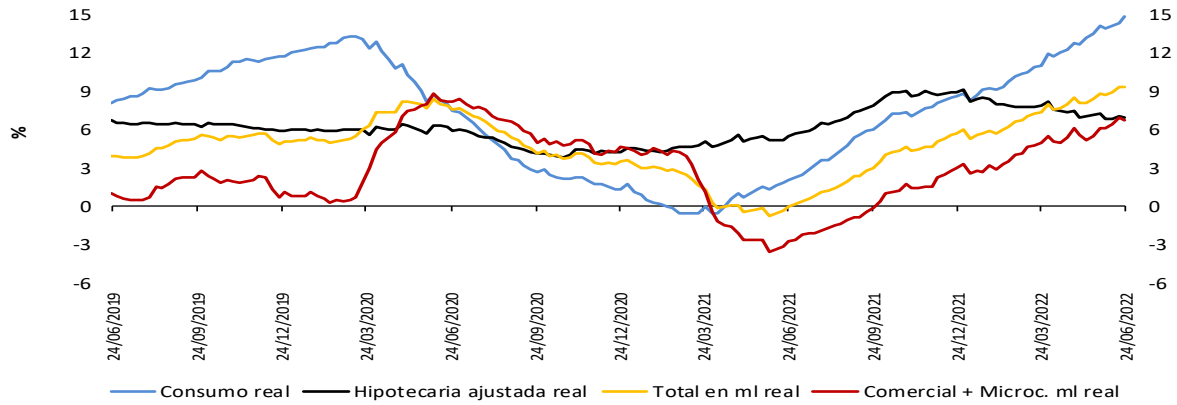

Variación % anual real (R)* de la cartera** en moneda nacional y total

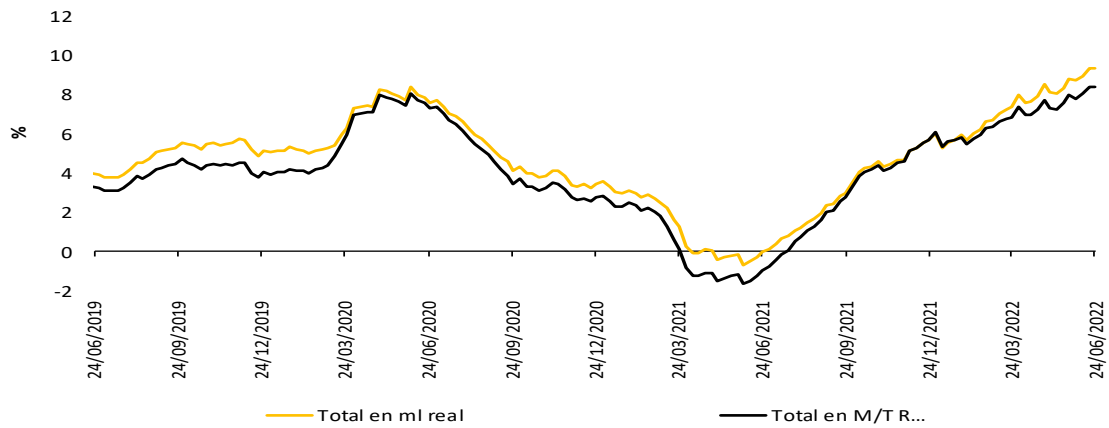

Variación % anual real del M3** y la cartera bruta en ml

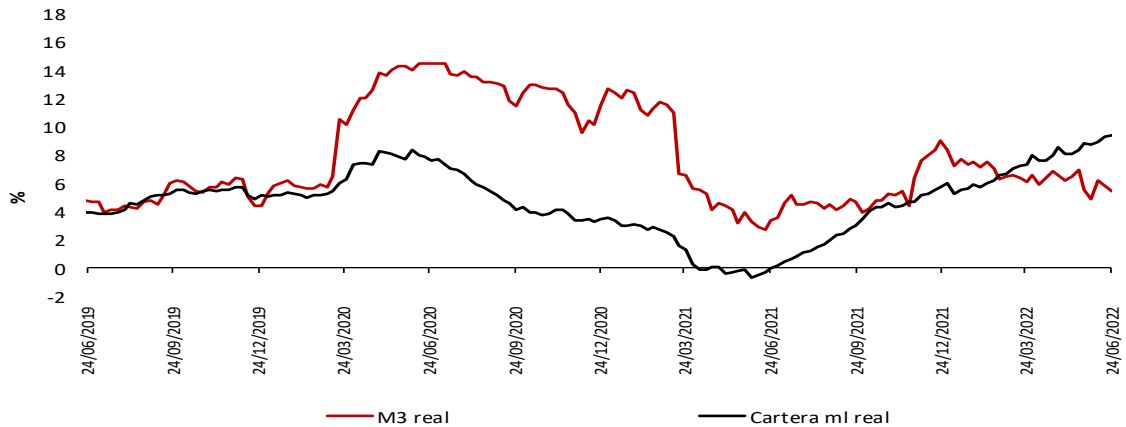

* IPCs sin alimentos. Información provisional.

** A partir de la publicación con corte sep 25/2020 se reprocesó la serie, incorporando los cambios en la canasta del IPC sin alimentos utilizada por el BR desde octubre /2020

La cartera en moneda extranjera se ajustó por tasa de cambio.

** No incluye la cartera de las entidades financieras especiales (EFE)

Fuentes: Banco de la República y Formato 281 de la Superintendencia Financiera de Colombia.

6. Inversiones

a. Inversiones de los establecimientos de crédito

Inversiones netas de los establecimientos de crédito

(Miles de millones de pesos y porcentajes)

(Miles de millones de pesos)	Saldo a julio 22 2022	VARIACIONES									
		SEMANTAL		ÚLTIMAS 4 SEMANAS		ÚLTIMAS 13 SEMANAS		AÑO CORRIDO		ANUAL	
		ABS	%	ABS	%	ABS	%	ABS	%	ABS	%
A. Moneda Legal	136,694	91	0.1	55	0.0	-3,621	-2.6	-2,086	-1.5	586	0.4
B. Moneda Extranjera	40,994	548	1.4	1,631	4.1	5,326	14.9	-5,867	-12.5	-5,013	-10.9
C. TOTAL (A+B=C)	177,688	639	0.4	1,686	1.0	1,705	1.0	-7,954	-4.3	-4,427	-2.4
ITEM DE MEMORANDO											
Moneda Extranjera - En millones US\$ 2/	9,267	65	0.7	-265	-2.8	-73	-0.8	-2,504	-21.3	-2,608	-22.0
TASA REPRESENTATIVA DE MERCADO	4,424	28	0.6	294	7.1	605	15.8	443	11.1	549	14.2

Inversiones de los Establecimientos de Crédito en ML 1/

(Miles de millones de pesos)	Saldo a julio 22 2022	VARIACIONES									
		SEMANTAL		ÚLTIMAS 4 SEMANAS		ÚLTIMAS 13 SEMANAS		AÑO CORRIDO		ANUAL	
		ABS	%	ABS	%	ABS	%	ABS	%	ABS	%
INVERSIONES NETAS	136,694	91	0.1	55	0.0	-3,621	-2.6	-2,086	-1.5	586	0.4
A. Establecimientos de crédito	136,856	93	0.1	52	0.0	-3,627	-2.6	-2,047	-1.5	623	0.5
Inversiones Brutas	136,856	93	0.1	52	0.0	-3,627	-2.6	-2,047	-1.5	623	0.5
a) Títulos de deuda:	95,549	109	0.1	-274	-0.3	-4,900	-4.9	-4,074	-4.1	-4,559	-4.6
Título de Tesorería - TES	64,793	2	0.0	-571	-0.9	-6,713	-9.4	-6,326	-8.9	-8,558	-11.7
Otros Títulos de deuda pública	15,741	15	0.1	42	0.3	299	1.9	637	4.2	1,170	8.0
Otros emisores Nacionales	15,013	92	0.6	255	1.7	1,549	11.5	1,661	12.4	2,850	23.4
Emisores Extranjeros	2	0	0.1	0	-0.7	-35	-95.1	-46	-96.1	-21	-92.0
b) Instrumentos de patrimonio	6,137	-17	-0.3	-4	-0.1	-221	-3.5	223	3.8	56	0.9
c) Otras inversiones 2/	35,170	1	0.0	330	0.9	1,494	4.4	1,804	5.4	5,126	17.1
Deterioro	163	2	1.4	-3	-1.8	-6	-3.6	40	32.3	37	29.7

Inversiones de los Establecimientos de Crédito en ME 1/

(Miles de millones de pesos)	Saldo a julio 22 2022	VARIACIONES									
		SEMANTAL		ÚLTIMAS 4 SEMANAS		ÚLTIMAS 13 SEMANAS		AÑO CORRIDO		ANUAL	
		ABS	%	ABS	%	ABS	%	ABS	%	ABS	%
INVERSIONES NETAS	40,994	548	1.4	1,631	4.1	5,326	14.9	-5,867	-12.5	-5,013	-10.9
A. Establecimientos de crédito	41,077	548	1.4	1,631	4.1	5,326	14.9	-5,784	-12.3	-4,929	-10.7
Inversiones Brutas	41,077	548	1.4	1,631	4.1	5,326	14.9	-5,784	-12.3	-4,929	-10.7
a) Títulos de deuda:	5,946	488	8.9	-507	-7.9	1,401	30.8	1,770	42.4	3,102	109.0
Título de Tesorería - TES	0	0	--	0	--	0	--	0	--	0	--
Otros Títulos de deuda pública	1,936	24	1.3	178	10.1	347	21.8	975	101.3	761	64.7
Otros emisores Nacionales	343	1	0.3	24	7.4	-23	-6.4	-145	-29.6	54	18.8
Emisores Extranjeros	3,667	463	14.5	-709	-16.2	1,078	41.6	939	34.4	2,287	165.7
b) Instrumentos de patrimonio	51	2	4.3	5	11.8	1	1.7	-70	-58.0	-54	-51.6
c) Otras inversiones 2/	35,080	58	0.2	2,133	6.5	3,924	12.6	-7,483	-17.6	-7,977	-18.5
Deterioro	84	0	---	0	---	0	---	83	---	83	---

1/ Incluye FDN, a partir de octubre 2 de 2020

2/ Incluye inversiones en subsidiarias y filiales, en asociadas, en negocios y operaciones conjuntas y en derechos fiduciarios. Incluye ajustes por reclasificación entre monedas nacional y extranjera.

Fuentes: Formato 281 de la Superintendencia Financiera de Colombia y cálculos Banco de la República.

8. Activos externos

a. Reservas Internacionales

(Millones de dólares)	2021		2022	
Concepto ^{1/}	Acum Año dic 31	Acum Año jun 30	Acum Año** jul 29	Acum mes** jul 29
SALDO				
I. Reservas Internacionales Brutas *	58,588	57,171	57,320	
II. Pasivos de Corto Plazo	9	6	9	
III. Reservas Internacionales Netas (I-II) *	58,579	57,164	57,312	
VARIACIÓN				
I. Reservas Internacionales Brutas	-452	-1,417	-1,267	149
Pasivos de Corto Plazo	0	-2	0	2
II. Reservas Internacionales Netas	-452	-1,415	-1,268	147
Causaciones, Valuaciones y Provisiones (deterioro)	-1,065	-1,458	-1,326	131
Pasivos con Residentes	0	0	0	-0
Opciones call por ejercer	0	0	0	0
MEMO - ITEM				
Saldo Reservas internacionales brutas sin FLAR *	58,019	56,602	56,752	
Saldo Causaciones, Valuaciones y Provisiones (deterioro)	-124	-1,582	-1,450	
Saldo Pasivos con Residentes	0	0	0	
Saldo Opciones call por ejercer	0	0	0	

* Para efectos de reporte al FMI se excluyen los aportes al Fondo Latinoamericano de Reservas FLAR del saldo de reservas internacionales, sin embargo, en la información contable del Banco de la República los aportes al FLAR continúan formando parte de los activos de reservas.

1/ A partir del 4 de junio de 2019 los recursos en dólares del Gobierno en el Banco de la República se registran en cuentas diferentes a las de las reservas internacionales, y a partir del 17 de diciembre de 2019, la totalidad de los recursos en moneda extranjera del Gobierno en el Banco de la República se contabilizan por fuera del balance del Banco, por tanto no hacen parte de las reservas internacionales.

El 23 de agosto de 2021 entró en vigencia la asignación general de DEG que realizó el FMI a sus países miembros. En el caso de Colombia esto generó un incremento en las reservas internacionales en DEG 1.959,6 m (equivalentes a USD 2.779,6 m utilizando la tasa de cambio DEG/USD de ese día). Posteriormente, el 30 de agosto de 2021 el Gobierno Nacional le compró el monto equivalente a la asignación de DEG para Colombia por un valor de USD 2.787,7 m al Banco de la República (utilizando la tasa de cambio DEG/USD del 30 de agosto). Con esto, las reservas internacionales retornaron a un nivel similar al que tenían antes del 23 de agosto (véase <https://www.banrep.gov.co/es/asignacion-deg-colombia-parte-del-fmi-y-venta-reservas-internacionales-gobierno-nacional>).

** Cifras provisionales.

Fuente: Banco de la República

9. Endeudamiento externo de los establecimientos de crédito

a. Endeudamiento externo de los establecimientos de crédito – Saldo por plazos

(Millones de dólares y porcentajes)

	SALDO 22-jul-22	VARIACIONES					
		SEMANAL		AÑO CORRIDO		ANUAL	
		ABS.	%	ABS.	%	ABS.	%
I. TOTAL	17,723.1	51.5	0.3	1,833.4	11.5	2,801.6	18.8
A. CORTO PLAZO	5,580.7	38.9	0.7	900.4	19.2	1,911.1	52.1
B. LARGO PLAZO	12,142.4	12.6	0.1	933.0	8.3	890.5	7.9

1/ No incluye Banco de la República e ICETEX.

Nota: Los saldos de la última semana son preliminares y sujetos a revisión.

Fuente: Informes semanales de los establecimientos de crédito. Subgerencia de Política Monetaria e Información Económica del Banco de la República.

Endeudamiento externo de los establecimientos de crédito – saldo por plazos

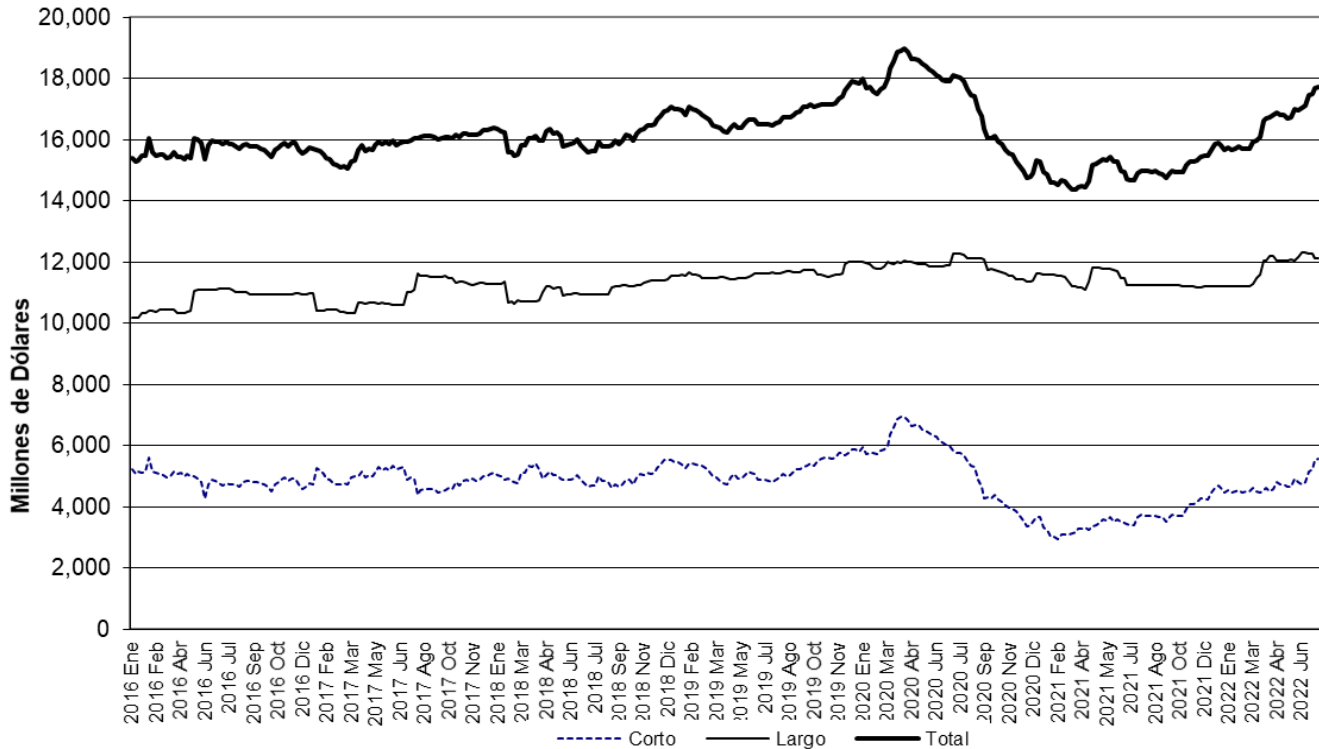

Fuente: Informes semanales de los establecimientos de crédito. Subgerencia de Política Monetaria e Información Económica del Banco de la República.

11. *Mercados Financieros Internacionales*

a. Principales noticias de la semana

Durante la semana, la percepción de riesgo medida por el VIX disminuyó 1,7 puntos, pasando de 23,0 a 21,3. Los precios del petróleo presentaron un aumento. En particular, la referencia Brent cerró la semana en USD 110 y el WTI en USD 98,6, presentando variaciones de 6,6% y 4,1% respectivamente.

Por otro lado, el FMI ajustó a la baja sus proyecciones para el crecimiento económico global a 3,2% en 2022, 0,4 pp inferior a lo estimado en abril. En particular, los pronósticos para EE. UU, China, la Eurozona y Latinoamérica se ubicaron en 2,3%, 3,3%, 2,6% y 3,0%, presentando una reducción de 1,4 pp, 1,1 pp, 0,2 pp y un aumento de 0,5 pp respectivamente.

Estados Unidos

- La Reserva Federal incrementó en 75 pb la tasa objetivo de los Fondos Federales a un rango entre 2,25% - 2,50%, en línea por lo esperado por los analistas.
- Así mismo, con el fin de llevar la tasa de inflación a 2% y garantizar una tasa baja de desempleo, el Comité Federal de Mercado Abierto anunció que continuará reduciendo sus tenencias de Bonos del Tesoro y Títulos Respaldados por Hipotecas (MBS, por sus siglas en inglés) de agencias.
- El PIB para 2T22 presentó una contracción de 0,9% t/t anualizada, ubicándose por debajo de la expansión de 0,5% esperada por el mercado y por encima de la contracción de 1,6% t/t anualizada observada en el 1T22.
- La lectura final de la percepción del consumidor de la U. de Michigan se ubicó en 51,5 en julio, por encima tanto del valor esperado, como de la lectura anterior (ambos 51,1).
- Las ventas de viviendas nuevas en junio sumaron 590 mil, ubicándose por debajo de lo esperado por el mercado (660 mil) y del dato anterior (642 mil).
- Las peticiones iniciales de subsidio por desempleo ascendieron a 256 mil durante la semana, superando el monto esperado (250 mil), pero por debajo del registro de la semana anterior (261 mil).

Asia

- En Japón, la tasa de desempleo para junio se ubicó en 2,6%, por encima de lo esperado por los analistas (2,5%) y al mismo nivel de lo observado el mes previo.
- La producción industrial en Japón para junio presentó un incremento de 8,9% m/m, por encima de lo pronosticado por los analistas (4,2%) y de su contracción previa de 7,5%.
- FMI revisó a la baja su proyección para el crecimiento económico de China a 2022, ubicándola en 3,3%, por debajo del 4,4% proyectado en abril.

Europa

- El PIB de la Eurozona para 2T22 presentó una expansión de 4,0% a/a, por encima de la esperada por el mercado (3,4%) y por debajo de su variación anterior (5,4%).

- La inflación de la Eurozona en julio se ubicó en 8,9% a/a, por encima de lo anticipado por los analistas y su lectura previa (ambas 8,6%).
- La confianza del consumidor en la Eurozona para julio fue de -27 puntos, en línea por lo esperado por el mercado e inferior al dato anterior (-23,8 puntos).
- Rusia redujo al 20% su capacidad de suministro de gas hacia Europa a través del gasoducto Nord Stream 1, agravando la crisis energética.

América

- En México, el crecimiento económico para 2T22 fue de 2,1% a/a, superior a lo esperado por el mercado (1,5%) y de la lectura anterior (1,8%).
- En Brasil, la inflación quincenal fue de 0,13% m/m, inferior a lo esperado por los analistas (0,16%) y a la lectura previa (0,69%).
- En Chile, la tasa de desempleo para junio se ubicó en 7,8%, sin presentar cambios con respecto al dato anterior y en línea con lo proyectado por los analistas.
- En Colombia, el Banco de República aumentó su tasa de interés en 150 pb a 9%, en línea con las expectativas de los analistas. Por último, la tasa de desempleo para junio fue de 11,3%, ubicándose 3,4 pp por debajo de su nivel de hace un año.

b. Tasas de interés de Bancos Centrales

	Tasa de interés vigente (%)			
	Actual (a) 29 de julio	Semana anterior 22 de julio	4 sem atrás 29 de junio	Un año atrás
Estados Unidos ↑	2.25 - 2.5	1.5 - 1.75	1.5 - 1.75	0 - 0.25
Zona Euro	0.50	0.50	0.00	0.00
Japón	-0.10	-0.10	-0.10	-0.10
Reino Unido	1.25	1.25	1.25	0.10
Canadá	2.50	2.50	1.50	0.25
Brasil	13.25	13.25	13.25	4.25
México	7.75	7.75	7.75	4.25
Colombia	7.50	7.50	6.00	1.75
Chile	9.75	9.75	9.00	0.75
Argentina ↑	60	52	52.00	38.00
Perú	6.00	6.00	5.50	0.25
Australia	1.35	1.35	0.85	0.10
Nueva Zelanda	2.50	2.50	2.00	0.25
Malasia	2.25	2.25	2.00	1.75
Sudáfrica	5.50	5.50	4.75	3.50
Turquía	14.00	14.00	14.00	19.00
India	4.90	4.90	4.90	4.00
Rusia	8.00	8.00	9.50	6.50
China	4.35	4.35	4.35	4.35
Suiza	-1.25 - -0.25	-1.25 - -0.25	-1.25 - -0.25	-1.25 - -0.25
Indonesia	3.50	3.50	3.50	3.50
Noruega	1.25	1.25	1.25	0.00

Fuente: Bloomberg.

c. Inflación observada y sus expectativas

	Tasa actual y meta de inflación (%)			Encuesta de expectativas de inflación anual a diciembre del 2022			
	29 de julio			BLOOMBERG		BANCOS CENTRALES ¹	
	Inflación (b)	Tasa de interés real [(1+a)/(1+b)]-1	Meta de Inflación 2022	Fecha de la encuesta	Resultado (%)	Fecha realización de la encuesta	Resultado (%)
Estados Unidos (jun)	9.10	-6.05	2.00	29/07/2022	8.00	-	-
Zona Euro (jul) ↑	8.90	-7.71	<2	29/07/2022	7.50	jul-22	7.30
Japón (jun)	2.40	-2.44	2.00	29/07/2022	2.00	-	-
Reino Unido (jun)	9.40	-7.45	2.00	29/07/2022	8.60	may-22	4.60
Canadá (jun)	8.10	-5.18	1.00 - 3.00	29/07/2022	6.85	-	-
Brasil (jun)	11.89	1.22	2.25 - 5.25	29/07/2022	9.85	jul-22	7.15
México (jun)	7.99	-0.22	3.00	29/07/2022	7.60	jul-22	7.83
Colombia (jun)	9.67	-1.98	2.00 - 4.00	29/07/2022	9.10	jul-22	9.22
Chile (jun)	12.49	-2.44	2.00 - 4.00	29/07/2022	10.65	jul-22	11.00
Argentina (jun)	64.00	-2.44	12.00- 17.00	29/07/2022	62.50	jun-22	76.03
Perú (jun)	8.81	-2.58	1.00 - 3.00	29/07/2022	6.80	may-22	6.00
Australia (jun) ↑	6.10	-4.48	2.00 - 3.00	29/07/2022	6.00	jun-22	6.66
Nueva Zelanda (jun)	7.30	-4.47	1.00 - 3.00	29/07/2022	6.40	jun-22	4.88
Malasia (jun)	3.40	-1.11	-	29/07/2022	2.75	-	-
Sudáfrica (jun)	7.40	-1.77	3.00 - 6.00	29/07/2022	6.60	jul-22	6.00
Turquía (jun)	78.62	-36.18	3.00 - 7.00	29/07/2022	70.70	jul-22	69.75
India (jun)	7.01	-1.97	2.00 - 6.00	29/07/2022	-	-	-
Rusia (jun)	15.90	-6.82	4.00	29/07/2022	14.80	-	-
China (jun)	2.50	1.80	3.00	29/07/2022	2.30	-	-
Irlanda (jun)	9.10	-7.88	<2	29/07/2022	6.20	-	-
Portugal (jul) ↑	9.10	-7.88	<2	29/07/2022	-	-	-
Grecia (jun)	12.09	-10.34	<2	29/07/2022	-	-	-
Suiza (jun)	3.40	-3.53	<2	29/07/2022	-	-	-
Indonesia (jul) ↑	4.94	-1.37	2.50 - 4.50	29/07/2022	3.80	-	-
Noruega (jun) ↑	6.30	-4.75	2.00	29/07/2022	4.60	-	-

Fuente: Bloomberg y páginas web de bancos centrales.

1) Varias autoridades monetarias no hacen encuestas sobre expectativas de inflación.

d. Principales tasas de los mercados monetarios internacionales

	Plazo	Tasa actual (%) (a)	Semana anterior (%) (b)	4 sem atrás (%)	31 de diciembre de 2021 (%)	Un año atrás (%)	Variación p.b. última semana (a-b)
		29 de julio	22 de julio				
FEDERAL FUND	1 Día	2.32	1.58	1.58	0.07	0.10	74.0
LIBOR	1Día	2.32	1.56	1.57	0.06	0.08	75.7
LIBOR	1 Mes	2.36	2.25	1.71	0.10	0.10	11.0
LIBOR	3 Meses	2.79	2.77	2.28	0.21	0.13	2.2
ESTR	1 Día	-0.09	-0.58	-0.58	-0.59	-0.57	49.1
EURIBOR	1 Semana	-0.07	-0.42	-0.56	-0.57	-0.57	34.7
EURIBOR	1 Mes	-0.07	-0.17	-0.54	-0.58	-0.56	9.9
EURIBOR	3 Meses	0.23	0.20	-0.19	-0.57	-0.54	3.2

Fuente: Bloomberg.

Federal fund rate: Tasa interbancaria overnight a la cual los bancos miembros de sistema de la Reserva Federal de los Estados Unidos se prestan el exceso de reservas sin exigir garantía como contrapartida. **Libor:** Tasa de interés interbancaria que se aplica en el mercado de capitales de Londres. Esta tasa se construye a partir de las cotizaciones (punta de oferta) que presentan los bancos con mejor calidad crediticia a las 11:00 a.m. hora en Londres, para los diferentes plazos. En el documento se presenta la tasa de referencia para transacciones en dólares. **EUR libor:** Tasa de interés interbancaria para las transacciones en Euros que se aplica en el mercado de capitales de Londres. Esta tasa se construye a partir de las cotizaciones (punta de oferta) que presentan los bancos con mejor calidad crediticia a las 11:00 a.m. hora en Londres, para los diferentes plazos.

e. Indicadores de percepción de riesgo

Spread de deuda soberana*

EMBI (Emerging Market Bond Index) ^{1/}	Spread actual (pb) (a)	Semana anterior (pb) (b)	4 sem atrás (pb)	31 de diciembre de 2021 (pb)	Un año atrás (pb)	Variación última semana (a-b)	Variación porcentual última semana (a/b)-1
	29 de julio	22 de julio	29 de junio	(pb)			
Plus soberanos	443	471.3	457.7	386.1	371.2	-28	-6.0%
Colombia	403	435.0	458.0	353.0	277.0	-32	-7.4%
Argentina	2398	2890.0	2371.0	1688.0	1593.0	-492	-17.0%
Brasil	309	336.0	353.0	306.0	278.0	-27	-8.0%
México	437	456.0	476.0	347.0	361.0	-19	-4.2%
Perú	219	242.0	238.0	170.0	187.0	-23	-9.5%
Venezuela	41342	39628.0	35542.0	55310.0	28220.0	1714	4.3%
Turquía	721	733.0	679.0	579.0	476.0	-12	-1.6%
Sudáfrica	435	490.0	485.0	353.0	340.0	-55	-11.2%

Fuente: Bloomberg

EMBI plus: Emerging Markets Bond Index - Embi + - es un índice creado por JP Morgan que mide los retornos totales de los instrumentos de deuda externa de los países emergentes, incluyendo bonos Brady en dólares y en otras monedas, préstamos, Eurobonos e instrumentos de deuda local denominados en dólares. Este indicador está concentrado en instrumentos de las tres principales economías de Latinoamérica (Brasil, México y Argentina) con una ponderación de 68%, dejando el resto para los otros países Latinoamericanos. Para el desarrollo de este informe, se considera el spread de dicho portafolio EMBI, sobre la curva cero cupón de los treasuries. EMBI plus país: Emerging Markets Bond Index (Embi +) calculado bajos los mismos criterios del EMBI PLUS considerando únicamente los títulos del respectivo país. Para el desarrollo de este informe, se considera el spread de dicho portafolio EMBI, sobre la curva cero cupón de los treasuries.

*A partir del 01/10/2018 los tickers de Bloomberg de Colombia, México, Brasil, Argentina y Perú corresponden a ELI GCOL index, ELI GMXN index y ELI GBRL index, ELI GARL index y ELI GPER index, respectivamente.

EMBI plus, EMBI Colombia, CDS, coeficientes de aversión al riesgo *

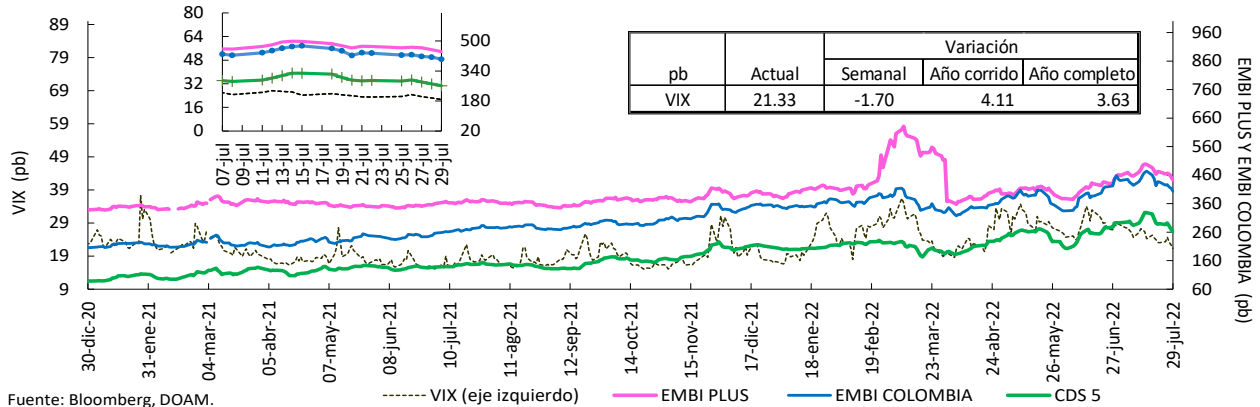

Fuente: Bloomberg, DOAM.

VIX: Índice de volatilidad del "Chicago Board Options Exchange SPX", que refleja la volatilidad implícita en las opciones sobre las acciones que componen el S&P 500. Se utiliza como un indicador que mide la aversión al riesgo de los inversionistas, la variación se presenta en términos absolutos. *El ticker del EMBI Colombia corresponde a ELI GCOL Index.

Credit Default Swap America Latina – 5 años

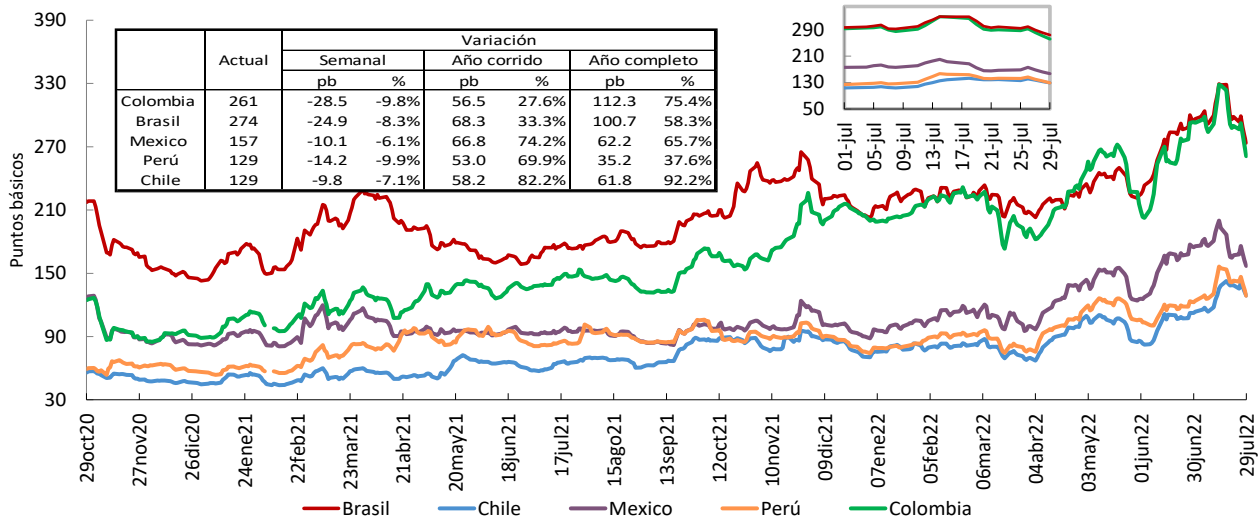

Fuente: Bloomberg, DOAM.

*El ticker del EMBI de Colombia en Bloomberg corresponde a ELI GCOL index.

Un Credit Default Swap (CDS) es un instrumento financiero por medio del cual se negocia el riesgo crediticio de un bono. El tenedor paga una prima (puntos básicos sobre el valor nominal del bono) a la entidad que ofrece el CDS a cambio de que esta responda por un valor nominal en caso que el emisor haga default. La valoración de un CDS se hace en puntos básicos sobre el valor nominal del bono y tiene una relación directa con el nivel de aversión al riesgo de los inversionistas. Es decir, entre mas alta sea la probabilidad de default, mayor será el valor del CDS y viceversa.

Credit Default Swap otros países – 5 años

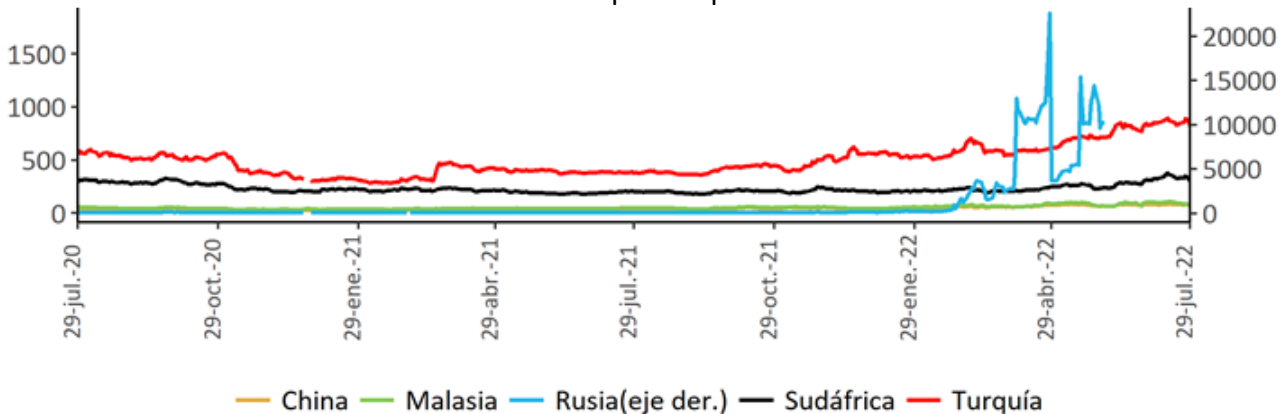

Fuente: Bloomberg, DOAM.

f. Mercado de renta fija

Bonos del tesoro americano

BONOS DEL TESORO AMERICANO ^{1/}	Tasa actual (%)	Semana anterior (%)	4 sem atrás (%)	31 de diciembre de 2021 (%)	Un año atrás (%)	Variación p.b. última semana (a-b)
	(a) 29 de julio	(b) 22 de julio				
0.25	2.32	2.38	1.67	0.03	0.04	-6.15
0.50	2.86	2.93	2.50	0.19	0.05	-6.50
2.00	2.89	2.97	3.04	0.73	0.21	-8.5
5.00	2.68	2.84	3.14	1.26	0.74	-16.6
10.00	2.65	2.75	3.09	1.51	1.27	-10.1
30.00	3.01	2.98	3.22	1.90	1.92	3.6

Fuente: Bloomberg.

1/ Bonos genéricos de Bloomberg.

Bonos del tesoro americano

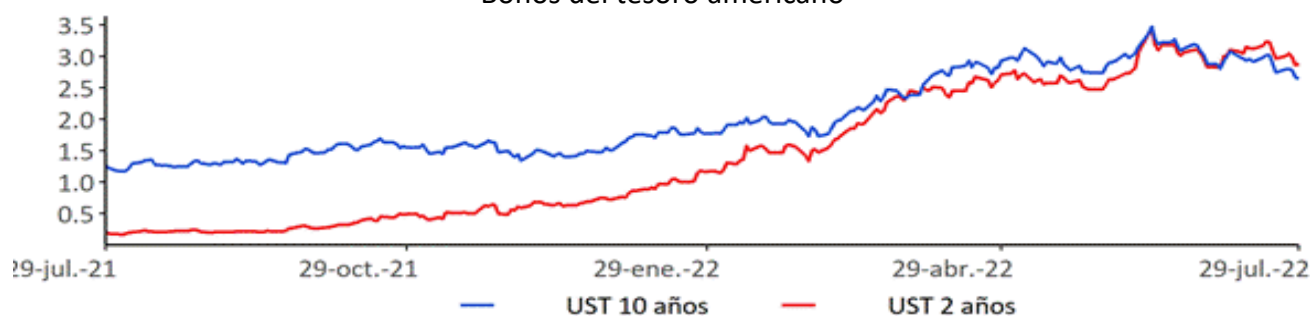

Fuente: Bloomberg

g. Mercado de renta variable

País	Índices accionarios	Nivel actual 29 de julio	Variación			
			Semanal 22 de julio	4 sem atrás 29 de junio	31 de diciembre de 2021	Un año atrás
EE UU	DOW JONES	32'845	3.0%	5.9%	-9.6%	-6.4%
EE UU	S&P500	4'130	4.3%	8.2%	-13.3%	-6.5%
EE UU	NASDAQ	12'391	4.7%	10.8%	-20.8%	-16.2%
Zona Euro	Euro Stoxx 50	3'708	3.1%	5.5%	-13.7%	-9.9%
Alemania	DAX	13'484	1.7%	3.7%	-15.1%	-13.8%
Argentina	MERVAL	122'528	7.6%	39.0%	46.7%	82.0%
México	MEXBOL	48'144	1.9%	0.2%	-9.6%	-6.8%
Brasil (Sao Paulo)	IBOV	103'165	4.3%	3.6%	-1.6%	-17.9%
Chile	IPSA	5'259	0.7%	5.0%	22.1%	23.6%
Venezuela	IBVC	7'382	-3.0%	10.1%	24.7%	32.2%
Perú	IGBVL	19'294	0.3%	3.3%	-8.6%	2.8%
Colombia	MSCI COLCAP*	1'296	2.9%	-3.8%	-8.2%	4.0%
Japón	NKY	27'802	-0.4%	3.7%	-3.4%	0.1%
China	SHANGAI SE	3'253	-0.5%	-3.2%	-10.6%	-4.6%

Fuente: Bloomberg.

Índice de renta variable global (MXWO Index)

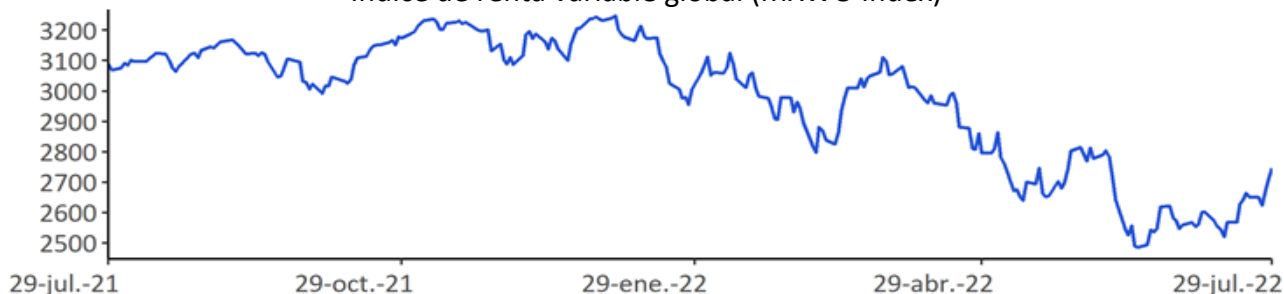

Fuente: Bloomberg.

MXWO index: Índice de capitalización que mide el rendimiento de las acciones de compañías de países desarrollados. Este índice se deriva del MSCI de Morgan Stanley, el cual se conoce como el MSCI WORLD. La base del índice MXWO es el 31 de diciembre de 1969.

Índice de renta variable de América Latina (MXLA Index)

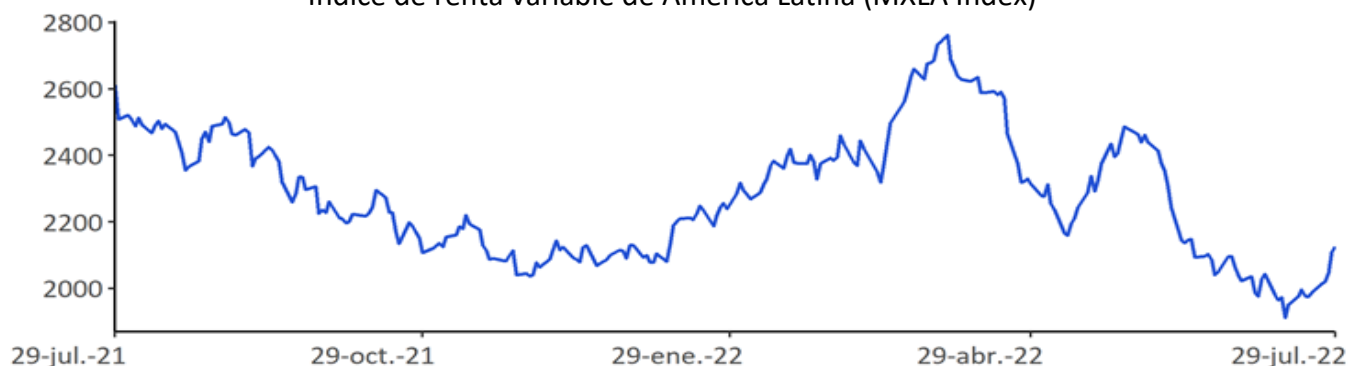

Fuente: Bloomberg.

MXLA index: Índice de capitalización que mide el rendimiento de las acciones de compañías de países de América Latina. Este índice se deriva del MSCI de Morgan Stanley, el cual se conoce como el MSCI EM Latin América. La base del índice MXLA es el 31 de diciembre de 1987.

h. Mercado cambiario

Depreciación de las principales monedas frente al Dólar Americano

TASAS DE CAMBIO Frente al dólar	Tasa Indirecta 29 de julio	Tasa Directa 29 de julio	Depreciación de las diferentes monedas frente al Dólar					
			Semanal 22 de julio	4 semanas atrás	31 de diciembre de 2021	Un año atrás	Dos años atrás	Tres años atrás
Euro	1.0220	0.98	-0.07%	2.2%	11.3%	16.3%	15.4%	9.1%
Libra	1.2171	0.82	-1.42%	-0.4%	11.2%	14.7%	6.8%	0.4%
AUD	0.6985	1.43	-0.81%	-1.5%	4.0%	5.9%	2.9%	-1.2%
NZD	0.6278	1.59	-0.18%	-0.9%	8.7%	11.7%	6.2%	5.6%
CAD	0.7816	1.28	-0.93%	-0.8%	1.3%	2.8%	-4.1%	-2.8%
Yen	0.0075	133.27	-2.10%	-2.4%	15.8%	21.7%	27.0%	22.5%
NOK	0.1034	9.7	-2.61%	-2.2%	9.7%	10.8%	7.2%	11.3%

Fuente: Bloomberg.

Depreciación de monedas de países emergentes frente al Dólar Americano (tasas de cierre)

TASA DE CAMBIO Países Emergentes	Tasa actual 29 de julio	Depreciación de las diferentes monedas frente al Dólar					
		Semanal 22 de julio	4 sem atrás 29 de junio	31 de diciembre de 2021	Un año atrás	Dos años atrás	Tres años atrás
Colombia	4'294.44	-2.91%	4.0%	7.7%	11.9%	15.6%	31.6%
Argentina	131.26	1.17%	5.0%	27.8%	35.8%	81.8%	199.5%
Brasil	5.17	-5.91%	-0.2%	-7.2%	1.8%	0.1%	36.8%
Venezuela*/**	5.75	1.31%	4.27%	25.2%	45.1%	NA	NA
Perú	3.92	0.24%	3.6%	-1.9%	-0.1%	12.1%	18.9%
México	20.37	-0.79%	1.2%	-0.8%	2.6%	-7.3%	6.8%
Chile	901.10	-5.54%	-2.6%	5.8%	18.6%	19.2%	29.2%
Turquía	17.92	1.06%	7.7%	34.7%	111.9%	156.8%	219.1%
India	79.26	-0.74%	0.4%	6.6%	6.7%	6.0%	15.3%
Sudáfrica	16.62	-1.21%	2.4%	4.3%	14.2%	0.5%	17.4%
Malasia	4.45	-0.05%	1.2%	6.8%	5.0%	4.9%	7.8%

Fuente: Bloomberg, SET FX – Tasa promedio

* Venezuela: Con el cambio de denominación de Bolívar a Bolívar Soberano, cambio la metodología para el cálculo de la Tasa de Cambio, por tal motivo no es posible realizar el cálculo de la depreciación dos y tres años atrás. ** Venezuela: Con el cambio de Bolívar Soberano a Bolívar Digital, los valores de la moneda anteriores al 1 de octubre de 2021 se dividieron sobre un millón.

Depreciación del Peso frente a otras monedas

TASAS DE CAMBIO Peso frente a otras monedas	Tasa actual 29 de julio	Depreciación del Peso frente a las diferentes monedas					
		Semanal 22 de julio	4 sem atrás 29 de junio	31 de diciembre de 2021	Un año atrás	Dos años atrás	Tres años atrás
COP/Euro	4388.70	-2.84%	1.8%	-3.2%	-3.8%	0.2%	20.7%
COP/Libra	5226.76	-1.52%	4.4%	-3.2%	-2.5%	8.3%	31.1%
COP/Yen	32.22	-0.83%	6.6%	-7.0%	-8.1%	-9.0%	7.4%
COP/Sol Peruano	1094.39	-3.14%	0.4%	9.7%	12.0%	3.1%	10.7%
COP/Peso Chileno	4.77	2.78%	6.8%	1.8%	-5.6%	-3.0%	1.8%
COP/Real Brasileiro	830.18	3.18%	4.2%	16.0%	9.9%	15.5%	-3.8%
COP/Peso Mexicano	210.85	-2.14%	2.8%	8.5%	9.1%	24.7%	23.2%

Fuente: Bloomberg, cálculos Banrep

Índice DXY

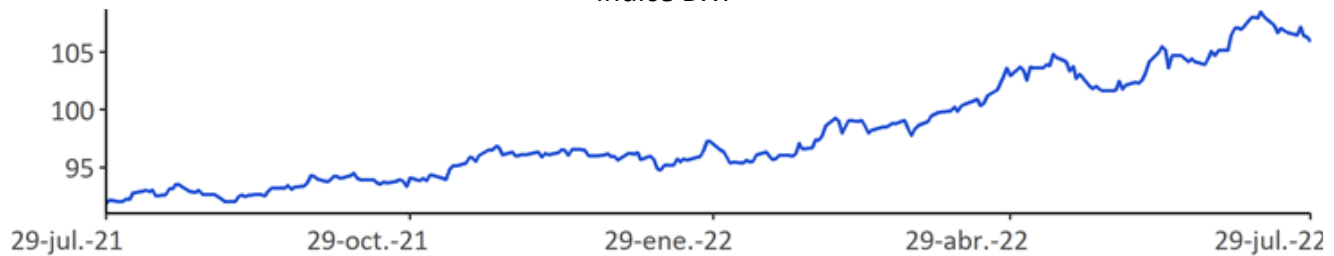

Fuente: Bloomberg

DXY index: Es un promedio ponderado del valor del dólar contra las monedas de un grupo de países que son los principales socios comerciales de Estados Unidos, entre los cuales se encuentran las siguientes monedas: El euro, el yen japonés, la libra esterlina, el dólar canadiense, la corona sueca y el franco suizo.

Índice de monedas de América Latina (1/LACI Index)

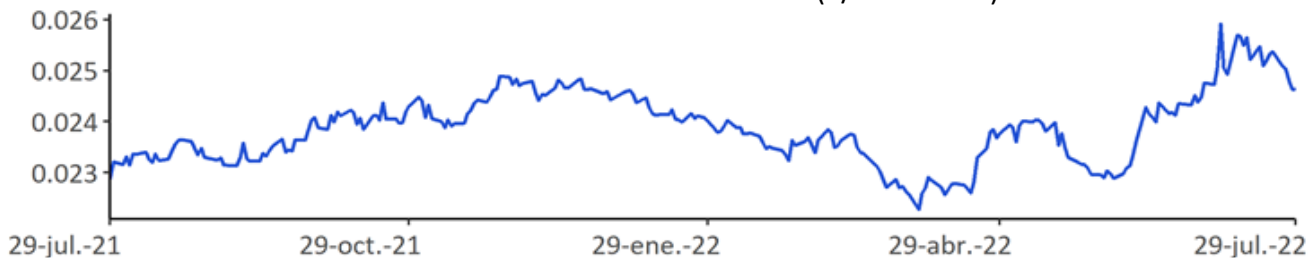

Fuente: Bloomberg

LACI index: índice creado por JP Morgan que mide el comportamiento de las monedas de países de América Latina. El índice corresponde a un promedio ponderado por liquidez y operación de la tasa spot de las 6 monedas de los países más importantes de esta región (ARS, BRL, CLP, COP, MXN, PEN). El índice LACI empieza desde el 18 de noviembre de 1992 con un valor de 1706.52.

i. Precios de las materias primas

Materias primas Principales productos Balanza comercial	Materias Primas Producto	Nivel actual Dólares 29 de julio	Variación				
			Semanal 22 de julio	Frente a 30 de junio	4 semanas atrás	31 de diciembre de 2021	Un año atrás
Índice General	CRB INDEX	292.1	3.9%	0.3%	-2.4%	25.7%	32.0%
Exportaciones	Café	2.2	5.1%	-7.0%	-6.6%	-3.9%	10.5%
Exportaciones	Azúcar	17.5	-2.0%	-5.2%	-5.4%	-7.1%	-4.2%
Exportaciones	Petróleo WTI	98.6	4.1%	-6.8%	-10.2%	31.1%	34.0%
Exportaciones	Carbón	372.0	-1.1%	0.5%	2.0%	216.9%	179.9%
Exportaciones	Oro	1765.9	2.2%	-2.3%	-2.8%	-3.5%	-3.4%
Exportaciones	Níquel	22050.0	2.4%	-4.5%	-10.9%	5.4%	11.5%
Exportaciones	Aceite de Palma	4289.0	15.8%	-12.6%	-12.5%	-8.8%	-3.1%
Importaciones	Trigo	807.8	6.4%	-7.0%	-11.8%	4.8%	14.5%
Importaciones	Maíz	616.3	9.2%	-17.1%	-20.0%	3.9%	10.4%
Importaciones	Cacao	2236.9	1.2%	-0.6%	-1.3%	-8.3%	-6.9%
Importaciones	Algodón	1.1	3.3%	-2.1%	-1.6%	-0.2%	26.0%
Importaciones	Soya	1637.0	14.1%	-2.3%	-2.2%	23.2%	14.1%
Importaciones	Acero	855.0	-7.4%	-8.1%	-9.5%	-40.4%	-54.7%
Importaciones	Hierro	832.5	15.9%	-5.1%	-5.1%	21.7%	-26.3%
Otros	Plata	20.4	9.5%	0.4%	-1.9%	-12.7%	-20.2%
Otros	Cobre	357.4	6.7%	-3.8%	-5.4%	-19.9%	-21.0%
Otros	Aluminio	2452.0	-0.3%	2.3%	0.0%	-12.6%	-4.1%
Otros	Ganado	141.4	-0.1%	-3.3%	-0.1%	2.1%	17.0%
Otros	Petróleo Brent	110.01	6.6%	0.9%	-5.4%	41.4%	44.7%

Fuente: Bloomberg

Precio del petróleo: precio del futuro más cercano a vencer de un barril de petróleo crudo (en dólares).

Precio del carbon: precio de contado FOB de una tonelada de carbón en el New York mercantile exchange (en dólares).

Precio del café: precio de una libra de café colombiano cotizado en la bolsa de New York (en dólares).

Precio del algodón: corresponde a un descuento sobre el contrato de futuros más activamente transado en New York.

Precio del oro: precio de contado de una onza de oro (en dólares).

Precio del trigo: precio de contado de un saco de trigo rojo suave de invierno en Chicago (en dólares).

Precio de la plata: precio de contado de una onza de plata (en dólares).

Precio del cobre: precio de contado de una tonelada métrica de cobre según London Metal Exchange (en dólares).

Precio del aluminio: precio de contado de una tonelada métrica de aluminio según London Metal Exchange (en dólares).

Precio del níquel: precio de contado de una tonelada métrica de níquel según London Metal Exchange (en dólares).

Aceite de palma: promedio ponderado del precio diario de una tonelada métrica de aceite de palma, para este promedio, si el mes corriente es enero, el precio en este mes será el precio de contado y el precio de los meses siguientes (febrero, marzo y abril) será el precio de los respectivos contratos. Estos son los precios del mercado de Malasia según el Malaysian Palm Oil Borrad (en dólares).

Precio del maíz: precio de contado de un saco de maíz amarillo en Chicago (en dólares).

Precio del azúcar: precio global de contado de una libra de azúcar (Fuente: International Sugar Organization-en centavos de dólar)

Precio del cacao: precio diario calculado como el promedio de los tres futuros de cocoa más cercanos transado en Londres y New York.

Precio del ganado: precio de contado del ganado vivo en el mercado de Estados Unidos (en dólares).

Precio de la Soya: precio de contado de un Bushel de soya amarilla en Chicago (en dólares)

Precios materias primas - Agrícolas
(Base 100 = 29 julio 2021)

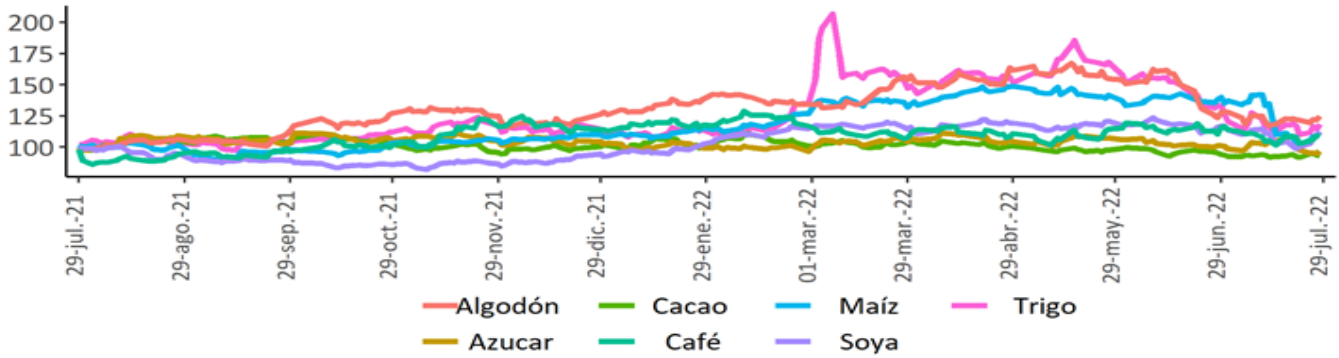

Precios materias primas - Industriales y metales preciosos
(Base 100 = 29 julio 2021)

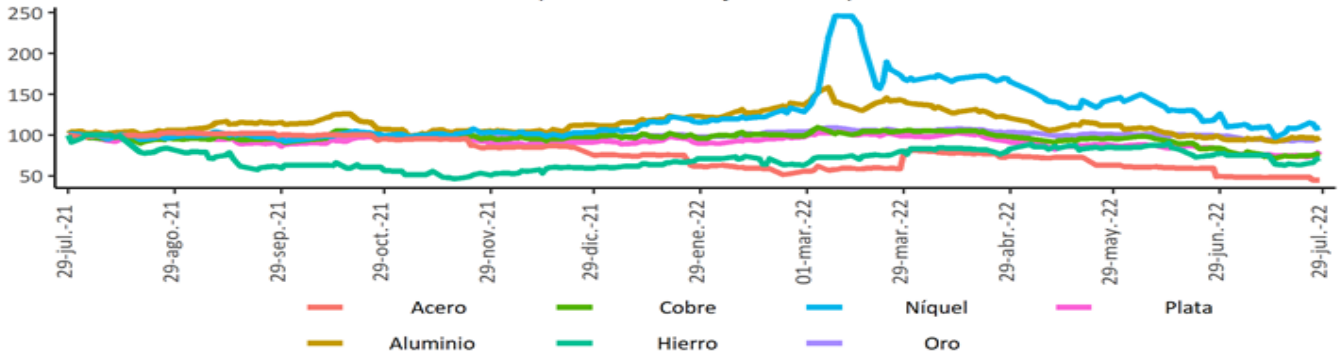

Precios materias primas - Energéticos
(Base 100 = 29 julio 2021)

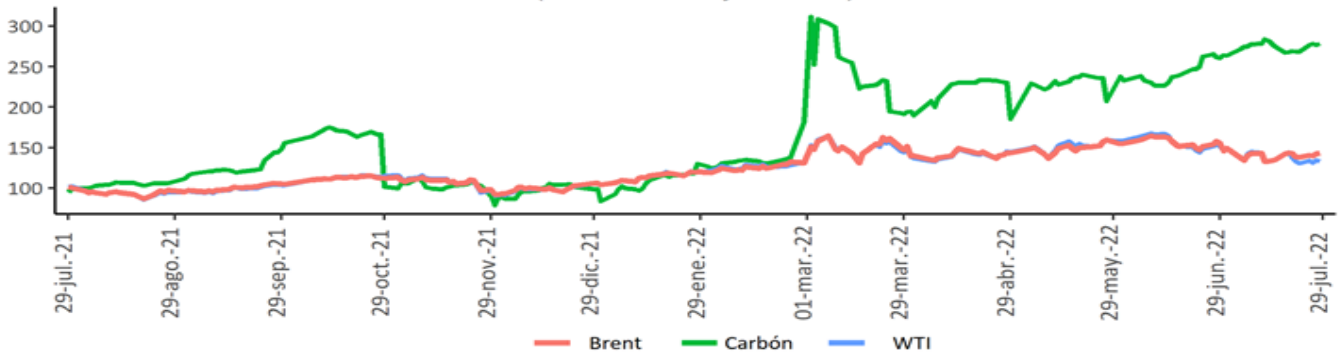

Fuente: Bloomberg

Índice de materias primas (CRB Index)

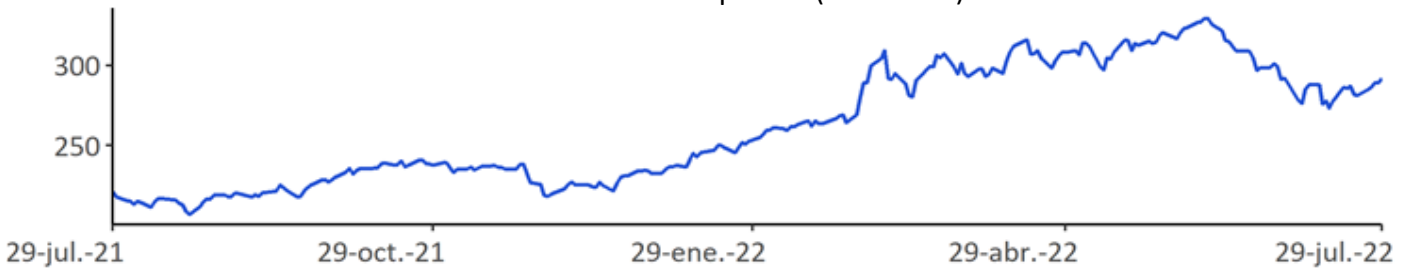

Fuente: Bloomberg.

CRB index: Es un promedio aritmético de precios de futuros de una canasta de materias primas, entre los cuales se encuentra oro, plata, textiles, ganado vivo, café, azúcar, entre otros. La base del índice CRB es el 4 de noviembre de 1956 con un valor de 107.92.

12. Mercado cambiario en Colombia

a. Tasas y volúmenes del mercado de contado

Evolución de la TRM

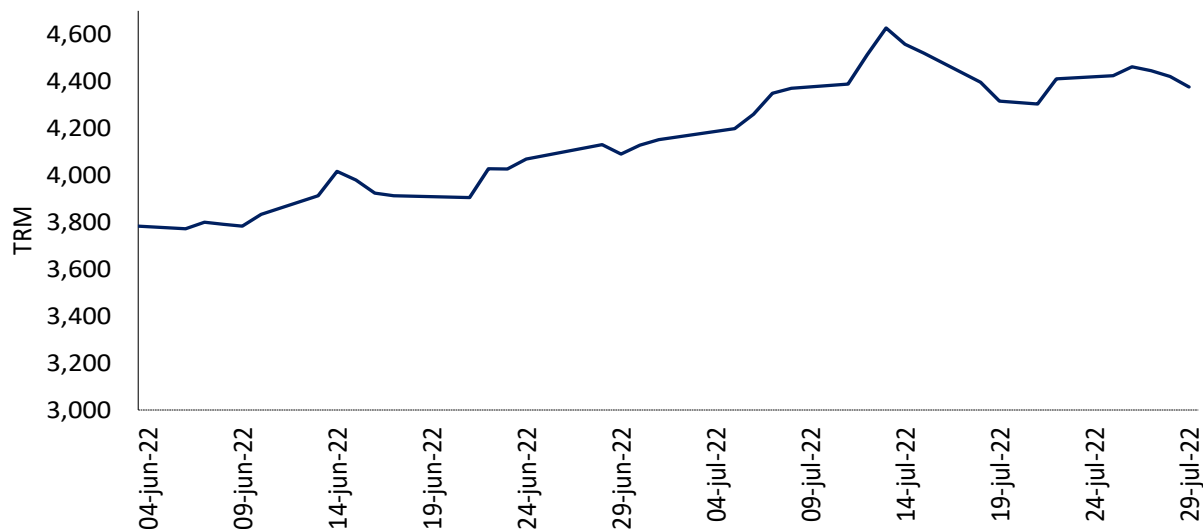

Fuente: Superfinanciera, Banco de la República

2022	29-jun	08-jul	15-jul	22-jul	29-jul	Variación semanal	Variación 4 semanas
Tasa promedio	4'128.59	4'390.46	4'393.92	4'423.20	4'294.44	-128.76	165.85
Depreciación año completo	9.87%	14.08%	15.35%	14.37%	11.88%	-2.91%	4.02%
Depreciación año corrido	27.04%	35.10%	35.21%	36.11%	32.15%		

Fuente: Tasa de Cambio promedio SET-FX

Volumen transado promedio de 90 días (cifras en millones de dólares)

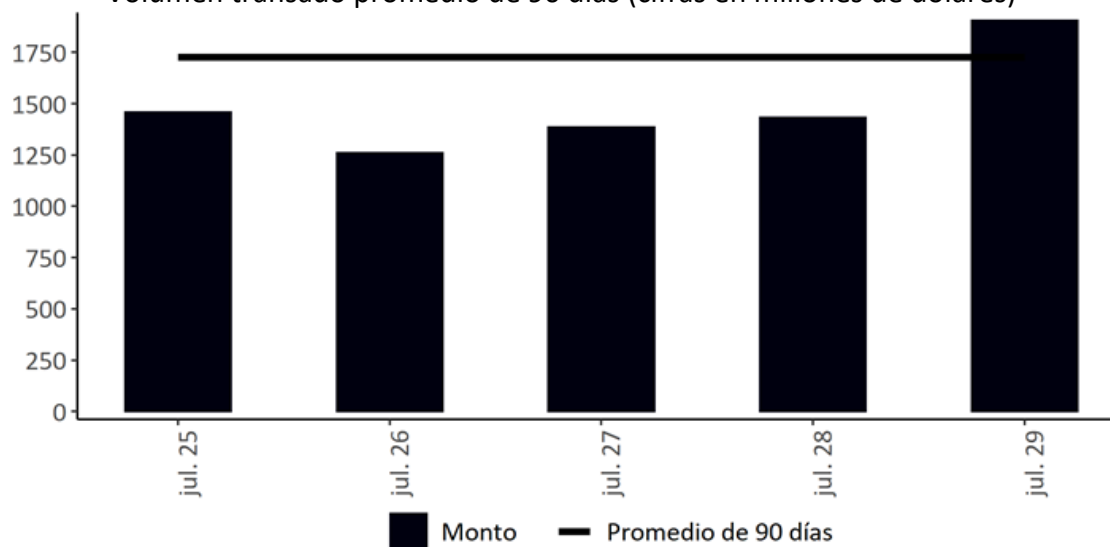

Fuente: Set-FX

Nota: Incluye operaciones entre IMC realizadas en el mercado de contado y aquellas que tienen como origen un derivado. No incluye operaciones FIX ni Next day.

b. Tasas y volúmenes del mercado a futuro

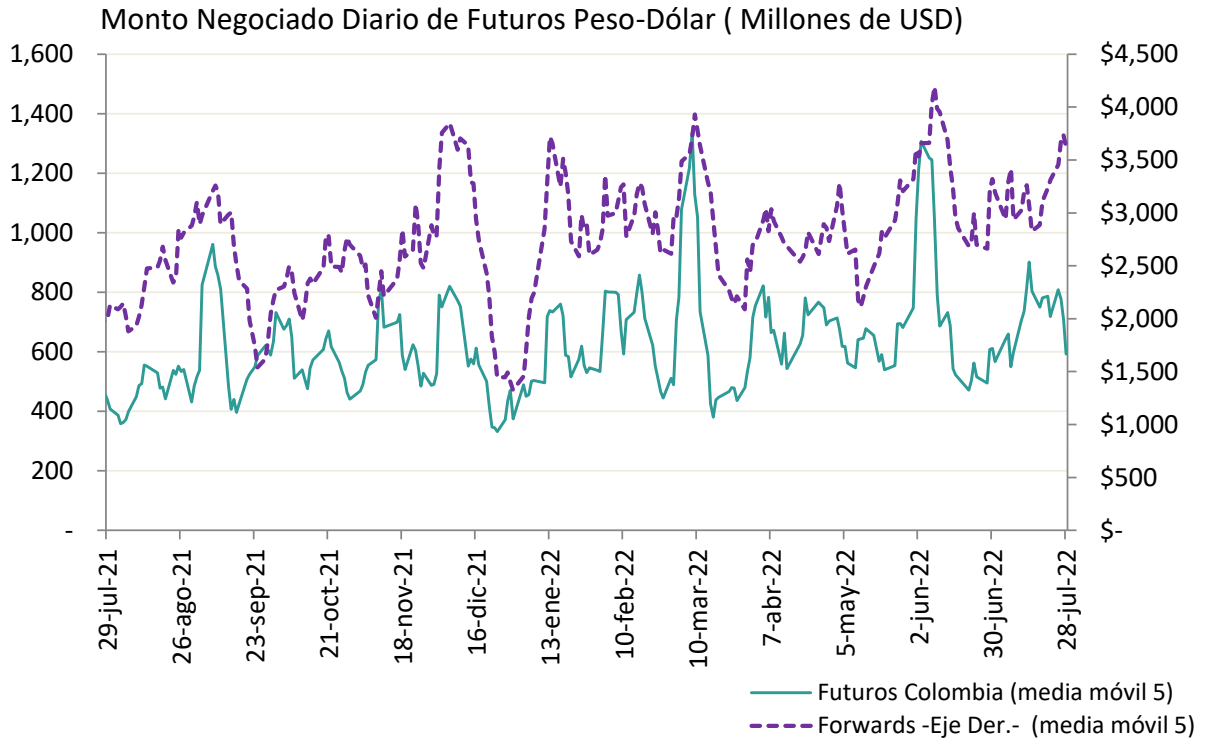

Fuente: Sistemas de negociación y registro de divisas (Forwards), CRCC (Futuros). **Cálculos:** DOAM.

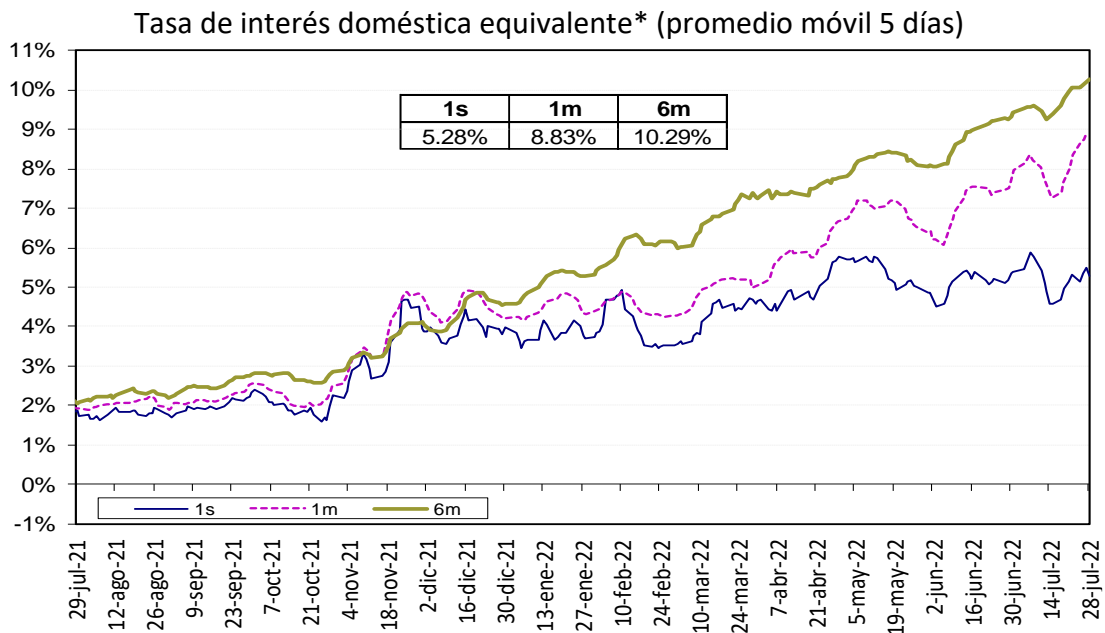

Fuente: Bloomberg y Banco de la República, cálculos DOAM.

* La tasa de interés doméstica equivalente es obtenida de la relación de equilibrio que debe existir entre la misma, la tasa de interés externa y la devaluación implícita en los contratos a futuro de peso dólar para que no existan oportunidades de arbitraje. La fórmula para el cálculo es $(1 + i) = (F/S) (1 + i^*)$, en donde i es la tasa de interés doméstica, F es el promedio ponderado de los precios en los contratos a futuro para el plazo (forwards), S es el precio del dólar en el mercado de contado, e i^* es la tasa de interés externa al plazo especificado (LIBOR).

Devaluación Implícita (Observada - Teórica*)

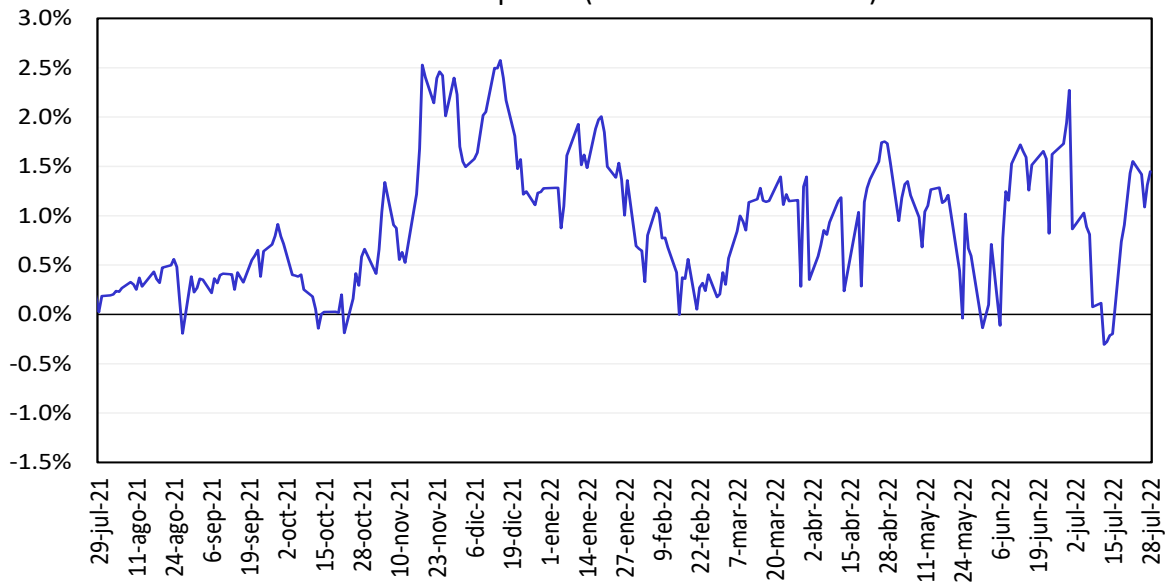

Fuente: Bloomberg y Banco de la República, cálculos DOAM.

*Devaluación teórica se calcula utilizando la Libor y la tasa del BR.

13. Mercado de deuda pública en Colombia

a. Emisiones de deuda pública

TES	Plazo remanente (años)	Fecha de vencimiento	Última subasta		Subasta anterior		Diferencia (pb)
			Tasa (%)	Fecha	Tasa (%)	Fecha	
Corto plazo	0,1	6 sep 22	4,31	30 nov 21	4,28	23 nov 21	3
Corto plazo	0,3	6 dic 22	7,15	1 mar 22	7,10	22 feb 22	5
Corto plazo	0,6	7 mar 23	8,85	31 may 22	9,07	24 may 22	-22
Corto plazo	0,8	6 jun 23	11,58	26 jul 22	11,17	19 jul 22	41
Pesos	2,0	24 jul 24	6,79	25 mar 15	6,96	11 mar 15	-17
Pesos	3,3	26 nov 25	5,41	14 ago 19	5,30	24 jul 19	11
Pesos	4,1	26 ago 26	6,39	11 oct 17	6,58	9 oct 17	-19
Pesos	5,3	3 nov 27	6,13	9 jun 21	6,54	26 may 21	-40
Pesos	5,7	28 abr 28	5,81	14 ago 19	5,71	24 jul 19	10
Pesos	8,1	18 sep 30	7,25	26 sep 16	7,24	14 sep 16	1
Pesos	8,7	26 mar 31	12,71	27 jul 22	12,46	13 jul 22	24
Pesos	9,9	30 jun 32	7,47	24 oct 18	7,30	10 oct 18	17
Pesos	12,2	18 oct 34	6,10	25 nov 20	6,26	11 nov 20	-15
Pesos	13,9	9 jul 36	8,72	24 nov 21	8,07	10 nov 21	65
Pesos	19,8	28 may 42	12,99	27 jul 22	12,68	13 jul 22	31
Pesos	28,3	26 oct 50	12,87	27 jul 22	12,35	13 jul 22	52
UVR	0,6	23 feb 23	1,62	21 ago 19	1,67	8 ago 19	-5
UVR	2,8	7 may 25	3,07	15 feb 17	3,03	2 ago 17	4
UVR	4,6	17 mar 27	2,90	1 abr 20	1,88	19 feb 20	102
UVR	6,7	18 abr 29	6,17	21 jul 22	4,73	6 jul 22	144
UVR	10,7	25 mar 33	3,35	17 jun 20	3,11	3 jun 20	24
UVR	12,7	4 abr 35	3,62	20 feb 19	3,63	6 feb 19	-1
UVR	14,6	25 feb 37	6,26	21 jul 22	5,37	6 jul 22	89
UVR	26,9	16 jun 49	6,28	21 jul 22	5,35	6 jul 22	93
Verdes	8,7	26 mar 31	11,55	29 jun 22	7,88	27 oct 21	367

Fuente: Departamento de Operaciones y Análisis de Mercados.

b. Curva de rendimientos de la deuda pública.

Curva de rendimientos de TES en pesos

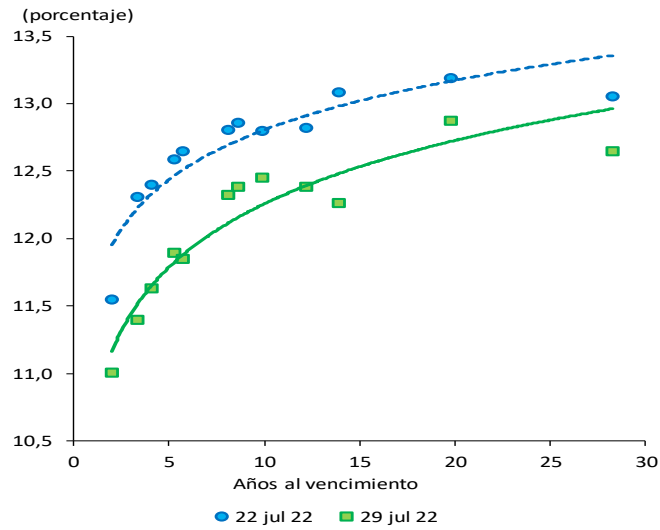

Referencia	Variación semanal (pb)
TES Jul 2024	-54
TES Ago 2026	-77
TES Abr 2028	-80
TES Sep 2030	-48
TES Jun 2032	-34
TES May 2042	-31
TES Oct 2050	-41

Fuente: SEN y Master Trader. Cálculos: Departamento de Operaciones y Análisis de Mercados.

Curvas cero cupón TES UVR

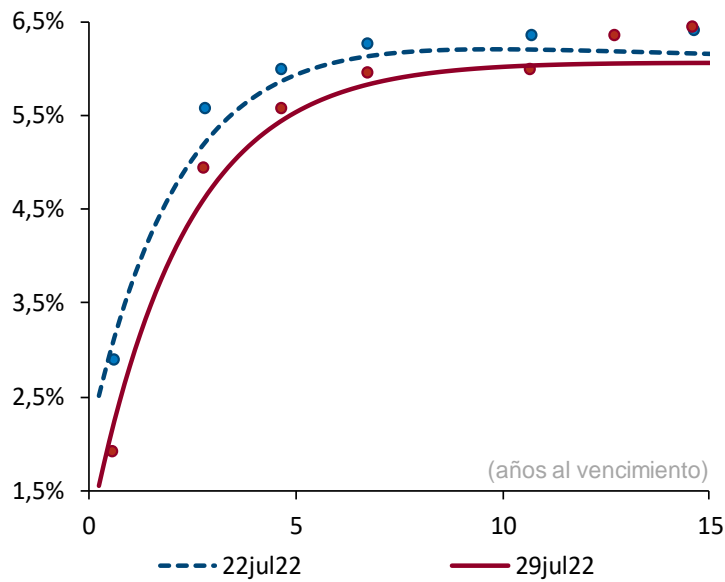

Plazo (años)	2	3	5	10
Cambio (pb)	-68	-56	-40	-19

Fuente: SEN y Master Trader. Cálculos: Departamento de Operaciones y Análisis de Mercados. Las curvas se calculan mediante la metodología de Nelson & Siegel.

c. Compras netas de deuda pública

Negociación* TES en Pesos (Compras - Ventas)		Corrido del 2022	Desde Anuncio JP Morgan	Movimiento Neto del 22 al 28 de julio de 2022	Tramo Corto (0-3 años)	Tramo Medio (3-5 años)	Tramo Largo (>5 años)	Movimiento del 22 al 29 de julio de 2022	Corrido de julio de 2022
Bancos Comerciales		1,418	7,999	1,757	(12)	(220)	2,689	2,458	3,392
Compañía de Financiamiento Comercial		(8)	(3)	8	-	-	9	9	9
Cooperativas		-	-	-	-	-	-	-	-
Corporaciones Financieras		310	(529)	75	39	(82)	(15)	(58)	132
TOTAL ESTABLECIMIENTOS DE CRÉDITO		1,720	7,467	1,840	27	(302)	2,683	2,409	3,533
Fondos de Pensiones y Cesantías		(60)	(37)	(1)	(1)	-	-	(1)	5
Propia		2,586	20,288	(287)	-	(347)	348	1	(1,117)
Terceros		-	(70)	-	-	-	-	-	-
Fondos de Pensiones - Prima Media		-	-	-	-	-	-	-	-
Total Fondos de Pensiones y Cesantías		2,527	20,182	(287)	(1)	(347)	348	1	(1,113)
Sociedades Comisionistas de Bolsa		25	529	47	75	(64)	(11)	(0)	147
Propia		220	168	(22)	(4)	(14)	(17)	(35)	(31)
Terceros		21	20	-	-	-	-	-	20
Extranjeros		-	(172)	-	-	-	-	-	-
FIC		-	-	-	-	-	-	-	-
Total Sociedades Comisionistas de Bolsa		244	697	25	71	(78)	(28)	(35)	116
Sociedades Fiduciarias		16	(1,378)	(16)	(17)	(4)	(2)	(23)	(16)
Propia		10,467	96,381	1,890	(88)	732	1,089	1,733	3,191
Terceros		11,094	91,560	1,347	3	793	551	1,347	2,935
Extranjeros***		214	1,116	2	-	-	2	2	47
Extranjeros (TES verdes)***		(627)	(76)	(89)	(104)	(28)	1	(131)	(102)
FIC		(183)	4,709	565	5	(9)	543	538	567
Pasivos Pensionale		-	-	-	-	-	-	-	-
Total Sociedades Fiduciarias		10,483	95,003	1,874	(105)	729	1,087	1,711	3,175
Compañías de Seguros y Capitalización		497	2,194	2	19	-	(17)	2	145
Propia		19	6	-	-	-	-	-	-
Terceros		-	(14)	-	-	-	-	-	-
Pasivos Pensionale		-	-	-	-	-	-	-	-
Total Compañías de Seguros y Capitalización		516	2,200	2	19	-	(17)	2	145
Sociedades Administradoras de Inversión		-	(3)	-	-	-	-	-	-
Propia		-	(23)	-	-	-	-	-	-
Terceros		-	(23)	-	-	-	-	-	-
FIC		-	(26)	-	-	-	-	-	-
Total Sociedades Administradoras de Inversión		-	(26)	-	-	-	-	-	-
TOTAL ENTIDADES FINANCIERAS NO BANCARIAS		13,769	118,056	1,614	(16)	305	1,390	1,679	2,323
Total Entidades Financieras Especiales**		1,094	5,755	331	226	(14)	24	236	503
Total Entidades Públicas****		2,322	26,581	(682)	-	-	(856)	(856)	340
Otros*****		177	(10,597)	38	13	11	14	38	33
Extranjeros		-	0	-	-	-	-	-	-
TOTAL MOVIMIENTO NETO		19,082	147,262	3,140	250	-	3,255	3,505	6,731

Negociación* TES UVR (Compras - Ventas)		Corrido del 2022	Desde Anuncio JP Morgan	Movimiento Neto del 22 al 28 de julio de 2022	Tramo Corto (0-3 años)	Tramo Medio (3-5 años)	Tramo Largo (>5 años)	Movimiento del 22 al 29 de julio de 2022	Corrido de julio de 2022
Bancos Comerciales		(554)	8,807	330	(7)	(105)	352	239	673
Compañía de Financiamiento Comercial		(0)	2	-	-	-	-	-	(0)
Cooperativas		-	-	-	-	-	-	-	-
Corporaciones Financieras		(439)	(698)	(103)	23	(3)	(123)	(103)	(101)
TOTAL ESTABLECIMIENTOS DE CRÉDITO		(933)	8,111	227	16	(108)	228	136	572
Fondos de Pensiones y Cesantías		(3)	109	-	-	-	-	-	-
Propia		(112)	27,388	425	157	123	330	609	(104)
Terceros		-	(21)	-	-	-	-	-	-
Fondos de Pensiones - Prima Media		(115)	27,476	425	157	123	330	609	(104)
Total Fondos de Pensiones y Cesantías		(228)	27,476	425	157	123	330	609	(104)
Sociedades Comisionistas de Bolsa		(112)	(213)	2	(6)	-	9	3	(74)
Propia		(0)	(38)	-	-	-	-	-	(0)
Terceros		-	(63)	-	-	-	-	-	-
Extranjeros		-	-	-	-	-	-	-	-
FIC		-	-	-	-	-	-	-	-
Total Sociedades Comisionistas de Bolsa		(391)	(522)	5	(11)	(11)	16	(6)	(51)
Sociedades Fiduciarias		(87)	(81)	(8)	(8)	-	9	2	(14)
Propia		1,568	20,198	246	(301)	(5)	584	278	599
Terceros		2,801	6,209	(235)	(212)	-	(22)	(235)	(40)
Extranjeros***		(890)	605	2	(7)	-	(4)	(11)	3
FIC		575	3,760	431	(74)	-	505	431	449
Pasivos Pensionale		-	-	-	-	-	-	-	-
Total Sociedades Fiduciarias		1,481	20,117	238	(309)	(5)	594	279	585
Compañías de Seguros y Capitalización		1,957	6,732	84	(17)	-	101	84	102
Propia		21	19	-	-	-	-	-	-
Terceros		-	(2)	-	-	-	-	-	-
Pasivos Pensionale		-	-	-	-	-	-	-	-
Total Compañías de Seguros y Capitalización		1,978	6,751	84	(17)	-	101	84	102
Sociedades Administradoras de Inversión		-	(0)	-	-	-	-	-	-
Propia		-	(14)	-	-	-	-	-	-
Terceros		-	(14)	-	-	-	-	-	-
FIC		-	(14)	-	-	-	-	-	-
Total Sociedades Administradoras de Inversión		-	(14)	-	-	-	-	-	-
TOTAL ENTIDADES FINANCIERAS NO BANCARIAS		2,953	53,808	752	(180)	107	1,040	967	532
Total Entidades Financieras Especiales**		(72)	445	30	30	-	-	30	59
Total Entidades Públicas****		2,196	6,701	2	756	-	(785)	(29)	718
Otros*****		611	499	210	(622)	2	834	214	216
Extranjeros		-	(0)	-	-	-	-	-	-
TOTAL MOVIMIENTO NETO		4,694	69,563	1,220	0	-	1,318	1,318	2,097

Cifras en Miles de Millones de Pesos. Fuente: banrep. Información actualizada al 29 de julio de 2022

*Corresponde a los flujos nominales por operaciones compra-venta contra pago (420 y 422) y transferencias (423). Además, se incluyen las emisiones, vencimientos y redenciones anticipadas.

**Las entidades financieras especiales son Fogafín, Bancoldex, ICETEX, Fogacoop, las Cajas Promotoras de Vivienda de la Nación, la FDN, entre otras.

*** Los recursos de extranjeros son mayoritariamente administrados por BNP Paribas, Cititrust, Corpbanca Trust y Fiduciaria Bogotá.

**** Dentro de las Entidades Públicas se registran los movimientos del Banco de la República.

***** Dentro de Otros se registran los movimientos de la Bolsa de Valores de Colombia, DECEVAL, la Cámara de Riesgo Central de Contraparte y Personas Jurídicas.

d. Inversionistas extranjeros en el mercado de deuda pública

Compras Netas de TES por parte de Inversionistas Extranjeros

Denominación	Corrido de 2022	Desde Anuncio JP Morgan	Entre el 22 y el 28 de julio	Entre el 22 y el 29 de julio	Corrido de julio	Saldo Compras Netas al 29 de julio del 2022	% Saldo Disponible TES Pesos o UVR	% Saldo Total TES
Spot Pesos	\$ 11.329	\$ 92.696	\$ 1.349	\$ 1.349	\$ 3.002	\$ 104.242	36,5%	24,1%
UVR	\$ 2.801	\$ 6.171	\$ (235)	\$ (235)	\$ (40)	\$ 8.155	5,6%	1,9%
Forward* Pesos	\$ 1.383	\$ 192	\$ 491	\$ 491	\$ 646	\$ 5.155	1,8%	1,2%
UVR	\$ (2.273)	\$ 904	\$ (159)	\$ (159)	\$ (375)	\$ 1.041	0,7%	0,2%

Cifras en miles de millones de pesos. * Información disponible hasta el 28 de julio de 2022

Saldo de TES Pesos del Offshore en los Mercados Spot y Forward Como Porcentaje del Saldo Disponible

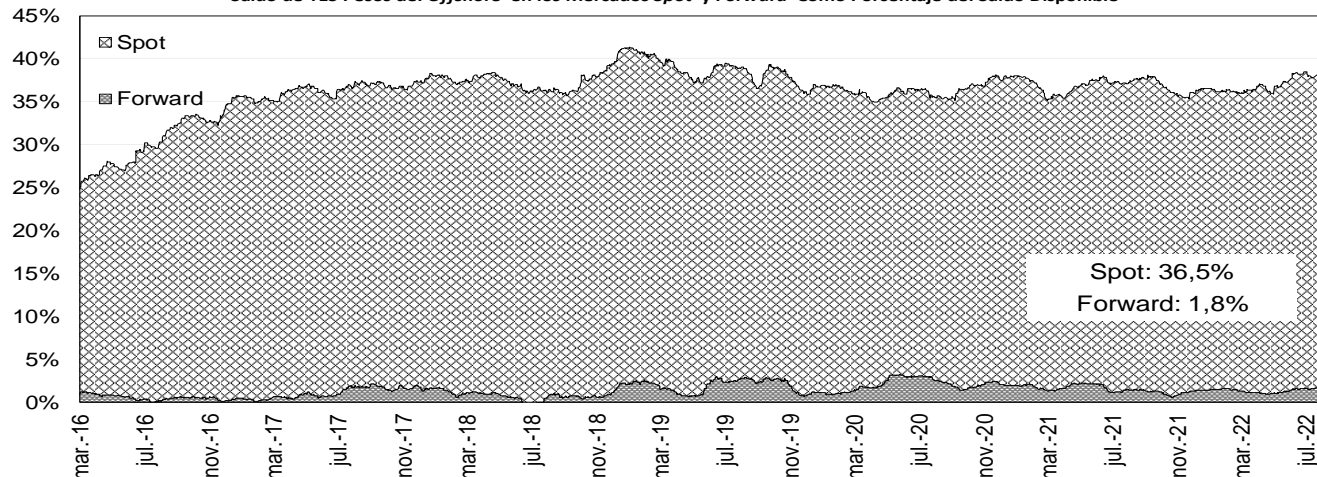

Saldo del Offshore en TES Pesos y TES UVR Como Porcentaje del Saldo Total (Mercado de Contado)

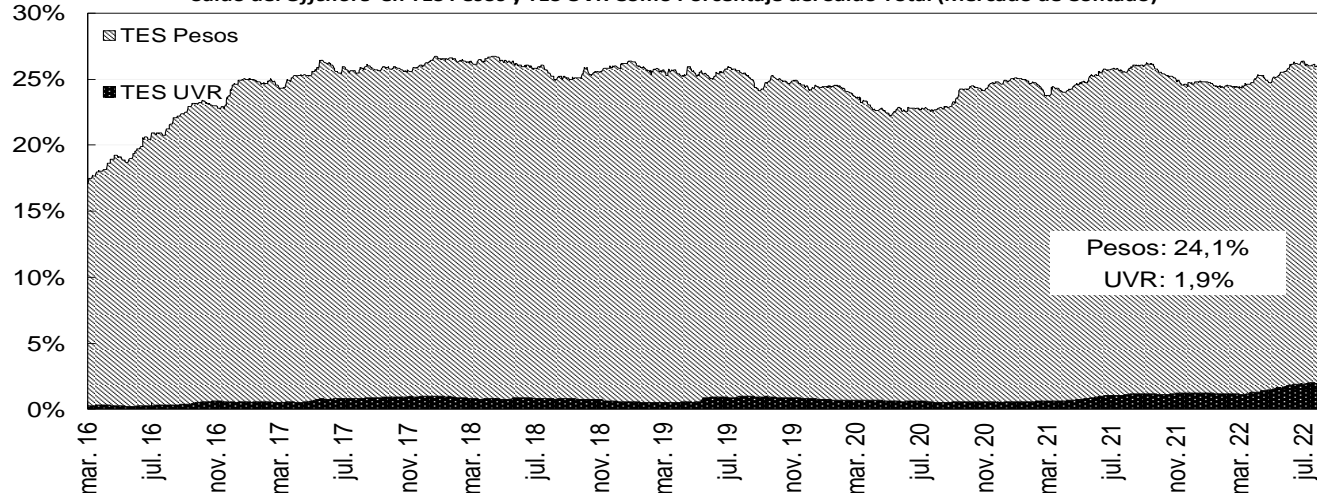

Fuente: Banco de la República

e. Bonos de deuda pública denominados en dólares

BONOS EN DOLARES	mar-23	feb-24	may-24	ene-26	abr-27	mar-29	ene-30	abr-31	abr-32	sep-37	ene-41	feb-42	feb-44	jun-45	may-49	may-51	feb-61
Spread Actual	148	230	230	309	330	360	362	365	369	467	464	400	459	436	443	384	356
Spread Semana Anterior	193	250	265	331	354	390	393	397	402	495	494	435	500	475	479	419	383
Diferencia Semana Anterior	-45	-20	-35	-22	-24	-30	-31	-32	-33	-28	-30	-35	-41	-39	-36	-35	-27
Precio Actual	98.95	98.20	104.97	95.77	91.38	90.44	80.53	78.90	77.80	97.79	83.94	67.97	77.71	72.72	73.55	65.78	62.35
Precio Semana Anterior	98.60	97.78	104.25	94.70	89.81	88.21	78.20	76.37	75.17	94.98	81.28	65.25	74.36	69.62	70.62	62.98	60.25
Diferencia Semana Anterior	35	42	72	107	157	223	233	253	263	281	266	272	335	310	293	280	210
Rendimiento Actual	4.3	5.2	5.2	5.9	6.0	6.3	6.3	6.3	6.3	7.6	7.8	7.2	7.8	7.5	7.5	6.9	6.6
Rendimiento Semana Anterior	4.8	5.5	5.6	6.2	6.4	6.7	6.7	6.8	6.8	8.0	8.1	7.6	8.2	7.9	7.8	7.2	6.8
Diferencia Semana Anterior	-5.00	-2.70	-4.30	-3.40	-4.00	-4.50	-4.40	-4.40	-4.30	-3.30	-3.10	-3.50	-4.00	-3.80	-3.40	-3.10	-2.30

Las diferencias semanales y el Spread en p.b.

Fuente: Minhacienda.

Información actualizada al 29 de julio de 2022

14. Mercado de renta variable en Colombia

	julio 29	Variación			
		1 semana	1 mes	Año Corrido	Año Completo
MSCI COLCAP	1'295.96	2.87%	-3.78%	-8.15%	4.02%
Monto Promedio Diario Semanal	35.76 *	-20.5%	-69.41%	17.1%	-33.9%

A partir del 28 de mayo de 2021 se toma la información del MSCI COLCAP, antes de esto corresponde al índice COLCAP.

* Miles de millones de pesos



Fuente: Bloomberg.

A partir del 28 de mayo de 2021 se toma la información de MSCI COLCAP, antes de esto corresponde al índice COLCAP.

15. Fondos de pensiones

a. Inversiones de los Fondos de Pensiones Obligatorias

Evolución del portafolio de los fondos de pensiones obligatorias (% del fondo)

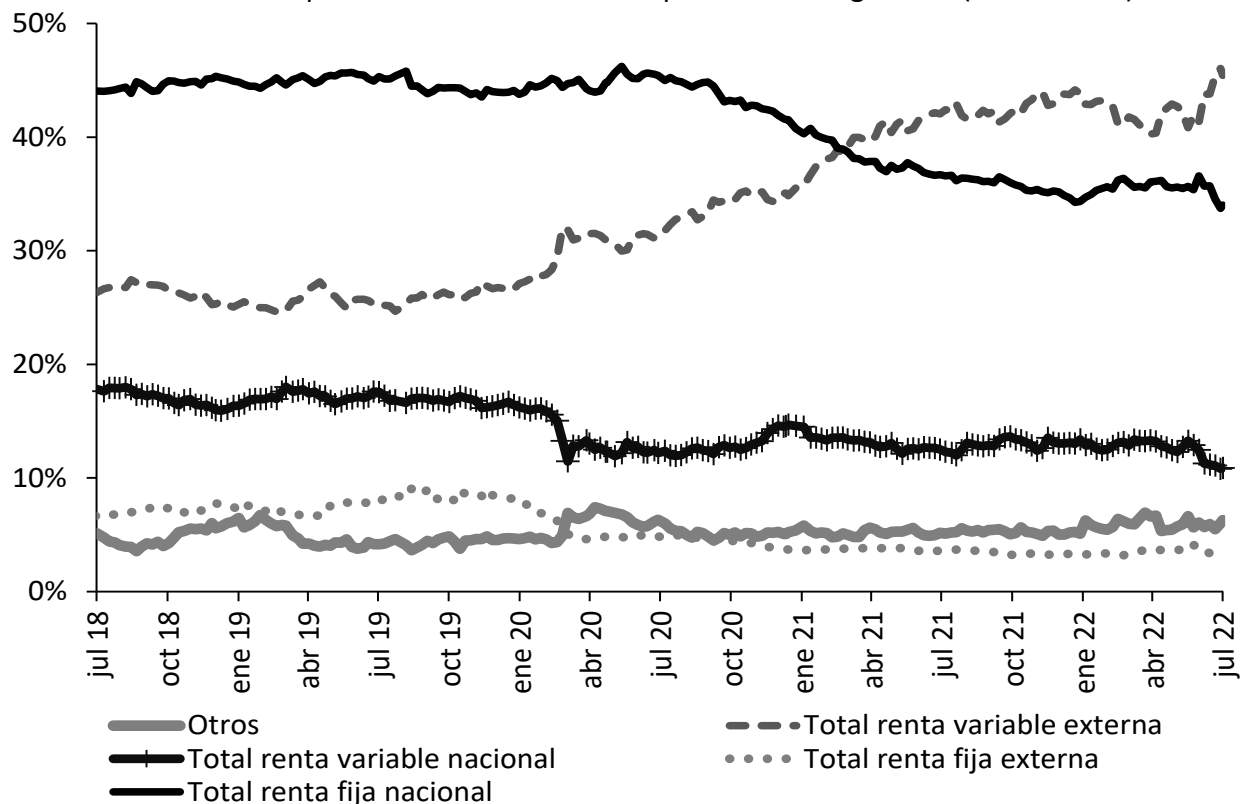

Fuente: Superintendencia Financiera de Colombia. Datos al 18 de julio de 2022.

Evolución de las inversiones de los fondos de pensiones obligatorias en renta variable local (\$ b)

	15 jul 22			18 jul 22		
	Renta variable local	Total portafolio	% del portafolio	Renta variable local	Total portafolio	% del portafolio
Conservador	1,73	29,52	5,86%	1,74	29,65	5,87%
Mayor riesgo	7,44	51,51	14,44%	7,61	51,63	14,74%
Moderado	24,53	212,32	11,55%	24,59	211,95	11,60%
Retiro programado	1,95	36,36	5,37%	1,96	36,51	5,38%
Total	35,65	329,72	10,81%	35,90	329,75	10,89%

Fuente: Formato 351-Superintendencia Financiera de Colombia. Datos Preliminares sujetos a retransmisión.

ANEXOS

Agregados monetarios y crediticios

Agregados monetarios sectorizados

Miles de millones de pesos y porcentajes

Concepto	Abril		Variaciones			
	2021	2022	Mensual		Anual	
			ABS	%	ABS	%
M3 Privado	559,246	631,530	8,098	1.3	72,284	12.9
Efectivo	91,312	103,368	-194	-0.2	12,056	13.2
No financiero*	91,312	103,368	-194	-0.2	12,056	13.2
Depósitos	467,934	528,162	8,291	1.6	60,228	12.9
Cuentas Corrientes	57,953	65,213	-850	-1.3	7,260	12.5
No financiero*	53,732	60,034	292	0.5	6,302	11.7
Sociedades financieras	2,814	3,580	-1,810	-33.6	766	27.2
No residentes	1,407	1,599	668	71.7	192	13.6
CDT	149,518	165,783	5,405	3.4	16,265	10.9
No financiero*	117,509	124,960	3,738	3.1	7,451	6.3
Sociedades financieras	32,010	40,728	1,669	4.3	8,718	27.2
No residentes	0	95	-1	-1.4	95	2,188,011.7
Ahorro	222,572	253,554	1,903	0.8	30,982	13.9
No financiero*	189,628	220,861	4,348	2.0	31,233	16.5
Sociedades financieras	32,789	32,544	-2,497	-7.1	-246	-0.7
No residentes	154	150	52	52.6	-4	-2.6
Otros	37,891	43,612	1,833	4.4	5,721	15.1
M3 Público	63,950	71,136	-487	-0.7	7,186	11.2
Depósitos	63,950	71,136	-487	-0.7	7,186	11.2
Cuentas Corrientes	10,580	11,813	95	0.8	1,233	11.7
Gobierno Central	2,175	1,947	-15	-0.8	-228	-10.5
Gobiernos Locales	7,695	9,171	71	0.8	1,475	19.2
Empresas Públicas No Financieras	710	696	39	5.9	-14	-2.0
CDT	5,726	7,405	1,653	28.7	1,679	29.3
Gobierno Central	2,957	4,083	1,317	47.6	1,125	38.1
Gobiernos Locales	1,759	2,063	303	17.2	304	17.3
Empresas Públicas No Financieras	1,009	1,259	33	2.7	250	24.8
Ahorro	35,816	40,497	-2,224	-5.2	4,681	13.1
Gobierno Central	5,325	5,790	368	6.8	465	8.7
Gobiernos Locales	25,277	27,993	-982	-3.4	2,716	10.7
Empresas Públicas No Financieras	5,214	6,714	-1,610	-19.3	1,500	28.8
Fiduciarios	8,235	8,067	120	1.5	-168	-2.0
Gobierno Central	8,162	7,811	14	0.2	-351	-4.3
Gobiernos Locales	73	256	106	71.2	183	252.3
Empresas Públicas No Financieras	0	0	0	0.0	0	0.0
Otros	3,593	3,354	-132	-3.8	-239	-6.7
M3 Total	623,196	702,666	7,611	1.1	79,470	12.8
M1 Total	159,845	180,394	-949	-0.5	20,549	12.9
M2 Total	573,477	647,633	5,789	0.9	74,156	12.9

*Incluye hogares, empresas no financieras.

A partir de las estadísticas con corte a jun/2020 se excluyeron los CDT y los bonos del Banco de la República, y se reprocesó la serie desde mar/2020 hasta la fecha. Fuentes: Banco de la República, cálculos con información de los balances de los establecimientos de crédito y del formato 338 de la Superintendencia Financiera.

Cartera Sectorizada

Miles de millones de pesos y porcentajes

Concepto	Abril		Variaciones			
	2021	2022	Mensual		Anual	
			ABS	%	ABS	%
Cartera bruta	513,315	587,085	9,870	1.7	73,770	14.4
Pública	20,029	22,533	85	0.4	2,504	12.5
Gobierno Central	358	301	-6	-2.0	-56	-15.7
Gobiernos Locales	11,851	14,574	160	1.1	2,724	23.0
Empresas Públicas No Financieras	7,821	7,657	-68	-0.9	-164	-2.1
Privada	493,286	564,552	9,785	1.8	71,266	14.4
No financiero*	489,501	558,775	9,628	1.8	69,275	14.2
Sociedades financieras	1,941	3,102	138	4.7	1,161	59.8
No residentes	1,844	2,675	19	0.7	831	45.1

Cartera pública y privada, incluye Leasing Financiero

*Incluye hogares y empresas no financieras.

Fuentes: Banco de la República, cálculos con información de los balances de los establecimientos de crédito y del formato 338 de la Superintendencia Financiera/.

Posición de encaje del sistema financiero

Miles de millones de pesos

Período de encaje requerido	18-may al 31-may de 2022	01-jun al 14-jun de 2022
Período de encaje disponible	08-jun al 21-jun de 2022	22-jun al 05-jul de 2022
I. Encaje requerido	34,458.9	34,331.5
II. Encaje disponible	35,630.3	37,484.8
III. Posición de encaje	1,171.4	3,153.2

Datos provisionales sujetos a revisión.

Fuente: Cálculos de la Subgerencia de Política Monetaria e Información Económica del Banco de la República con base en el formato 443 de la Superintendencia Financiera de Colombia

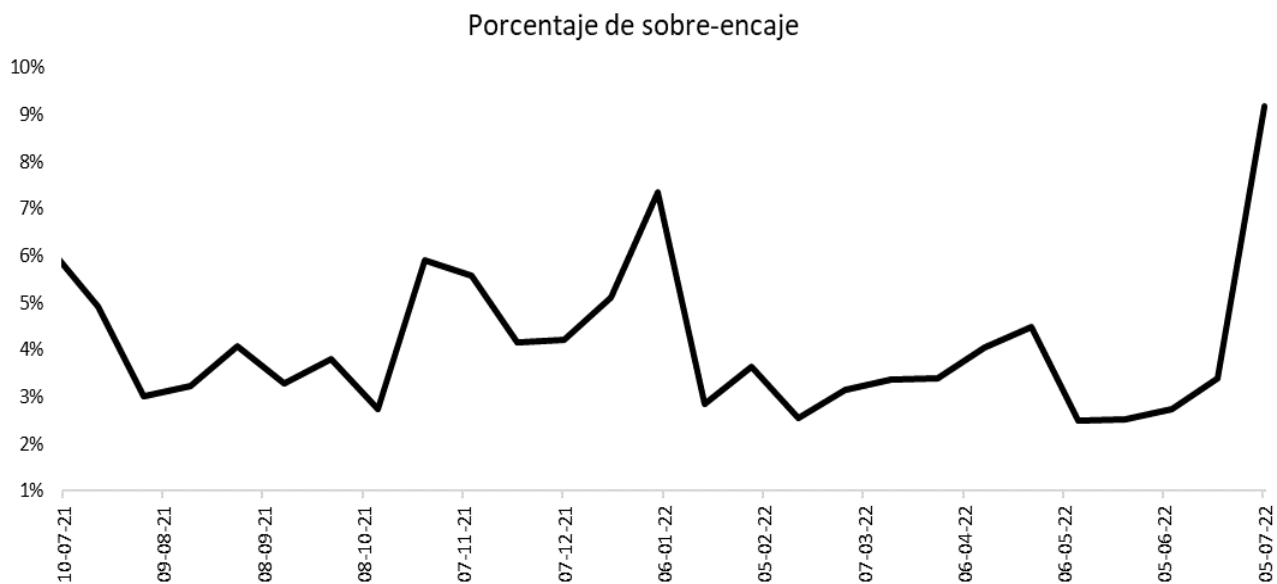

Fuente: Cálculos de la Subgerencia de Política Monetaria e Información Económica del Banco de la República con base en el formato 443 de la Superintendencia Financiera de Colombia.

Cartera

Evolución del saldo de la cartera bruta de los establecimientos de crédito

Semana	Fecha 2022	Cartera M/L MM\$			Cartera M/E en pesos MM\$			Cartera Total 1/ MM\$			Cartera M/E en US\$1/ (Millones)		
		2021	2022	Var. % Anual	2021	2022	Var. % Anual	2021	2022	Var. % Anual	2021	2022	Var. % Anual
1	ene-07	489,638.6	538,487.0	10.0	14,853.8	19,727.9	32.8	504,492.3	558,214.8	10.6	4,270.6	4,879.0	14.2
2	ene-14	489,009.7	539,179.9	10.3	14,853.3	19,457.3	31.0	503,863.0	558,637.2	10.9	4,284.4	4,872.1	13.7
3	ene-21	489,470.1	540,345.1	10.4	15,212.1	19,324.0	27.0	504,682.2	559,669.0	10.9	4,315.2	4,874.5	13.0
4	ene-28	490,276.6	542,658.7	10.7	15,573.0	18,818.1	20.8	505,849.6	561,476.7	11.0	4,375.1	4,725.1	8.0
5	feb-04	489,672.3	543,977.0	11.1	15,608.5	18,602.7	19.2	505,280.7	562,579.7	11.3	4,405.1	4,694.5	6.6
6	feb-11	492,033.3	548,078.0	11.4	15,522.7	18,313.1	18.0	507,556.0	566,391.1	11.6	4,415.3	4,674.7	5.9
7	feb-18	493,415.2	550,714.9	11.6	15,801.4	18,265.6	15.6	509,216.6	568,980.5	11.7	4,444.3	4,651.0	4.6
8	feb-25	493,961.8	553,467.6	12.0	16,095.9	18,060.5	12.2	510,057.7	571,528.2	12.1	4,441.0	4,618.3	4.0
9	mar-04	493,395.4	554,331.5	12.4	15,926.2	17,356.8	9.0	509,321.7	571,688.3	12.2	4,375.1	4,560.3	4.2
10	mar-11	493,855.4	556,778.0	12.7	15,689.9	17,024.4	8.5	509,545.3	573,802.4	12.6	4,388.4	4,447.8	1.4
11	mar-18	495,098.6	559,169.5	12.9	15,621.5	16,626.3	6.4	510,720.1	575,795.9	12.7	4,396.3	4,351.7	-1.0
12	mar-25	496,208.2	560,980.9	13.1	16,180.2	16,360.7	1.1	512,388.3	577,341.6	12.7	4,414.3	4,321.7	-2.1
13	abr-01	496,049.1	563,980.3	13.7	16,358.3	16,111.8	-1.5	512,407.4	580,092.1	13.2	4,446.9	4,268.3	-4.0
14	abr-08	495,797.4	565,163.8	14.0	16,192.8	16,117.3	-0.5	511,990.2	581,281.1	13.5	4,436.1	4,266.8	-3.8
15	abr-15	496,531.9	566,194.4	14.0	16,024.3	15,832.2	-1.2	512,556.2	582,026.6	13.6	4,456.7	4,236.2	-4.9
16	abr-22	497,951.8	569,334.4	14.3	16,403.8	16,274.6	-0.8	514,355.6	585,609.1	13.9	4,506.5	4,261.4	-5.4
17	abr-29	498,832.4	573,329.0	14.9	16,889.8	16,560.6	-1.9	515,722.2	589,889.6	14.4	4,515.8	4,175.4	-7.5
18	may-06	498,933.2	574,360.9	15.1	17,188.8	17,077.9	-0.6	516,122.0	591,438.8	14.6	4,565.0	4,212.7	-7.7
19	may-13	500,246.9	575,534.9	15.1	17,022.6	17,652.5	3.7	517,269.5	593,187.3	14.7	4,622.1	4,294.5	-7.1
20	may-20	501,092.0	578,173.5	15.4	17,352.4	17,210.8	-0.8	518,444.5	595,384.4	14.8	4,641.9	4,313.7	-7.1
21	may-27	502,392.6	582,232.4	15.9	17,533.5	16,909.8	-3.6	519,926.1	599,142.2	15.2	4,719.3	4,322.2	-8.4
22	jun-03	502,286.1	583,483.3	16.2	16,898.6	15,585.3	-7.8	519,184.7	599,068.6	15.4	4,682.1	4,132.3	-11.7
23	jun-10	503,326.2	585,957.0	16.4	16,680.4	16,218.0	-2.8	520,006.6	602,175.1	15.8	4,600.2	4,145.2	-9.9
24	jun-17	504,479.1	589,200.9	16.8	17,544.1	16,475.5	-6.1	522,023.2	605,676.5	16.0	4,673.7	4,219.0	-9.7
25	jun-24	505,780.2	590,875.6	16.8	17,513.4	17,348.6	-0.9	523,293.6	608,224.2	16.2	4,684.0	4,200.8	-10.3
26	jul-01	506,969.4	592,401.8	16.9	17,738.3	17,586.4	-0.9	524,707.7	609,988.2	16.3	4,694.2	4,188.5	-10.8
27	jul-08	507,279.8	591,922.9	16.7	18,157.9	18,364.5	1.1	525,437.7	610,287.4	16.1	4,741.6	4,184.9	-11.7
28	jul-15	508,019.2	593,756.3	16.9	18,206.5	18,614.1	2.2	526,225.7	612,370.4	16.4	4,780.5	4,234.7	-11.4
29	jul-22	508,686.2	595,600.4	17.1	18,758.7	18,816.8	0.3	527,444.9	614,417.1	16.5	4,841.6	4,253.5	-12.1
30	jul-29	509,684.8			19,127.8			528,812.7			4,945.3		
31	ago-05	509,668.0			19,757.4			529,425.3			5,002.7		
32	ago-12	510,479.8			19,455.7			529,935.5			5,079.5		
33	ago-19	511,516.6			19,774.8			531,291.4			5,103.2		
34	ago-26	513,237.4			19,654.7			532,892.1			5,126.2		
35	sep-02	514,486.6			19,428.0			533,914.6			5,126.1		
36	sep-09	515,000.2			19,639.2			534,639.4			5,118.6		
37	sep-16	517,276.9			19,701.6			536,978.5			5,146.5		
38	sep-23	518,423.0			19,746.3			538,169.4			5,135.8		
39	sep-30	520,748.2			19,484.5			540,232.7			5,152.8		
40	oct-07	521,324.2			19,207.0			540,531.2			5,100.4		
41	oct-14	522,854.7			18,978.0			541,832.7			5,030.6		
42	oct-21	524,344.5			19,028.0			543,372.5			5,033.4		
43	oct-28	527,587.6			18,635.0			546,222.6			4,924.1		
44	nov-04	527,661.7			19,177.7			546,839.4			4,940.5		
45	nov-11	529,692.2			19,237.8			548,929.9			4,947.3		
46	nov-18	531,771.6			19,395.0			551,166.6			4,943.3		
47	nov-25	532,790.5			20,023.8			552,814.3			4,995.8		
48	dic-02	535,122.1			19,812.3			554,934.4			5,017.9		
49	dic-09	536,307.5			19,184.6			555,492.2			4,934.7		
50	dic-16	538,357.7			19,726.9			558,084.6			4,931.9		
51	dic-23	540,411.1			19,495.6			559,906.8			4,881.0		
52	dic-30	540,089.6			19,338.8			559,428.4			4,857.6		

¹ Corresponde a Cartera Ajustada. No incluye la cartera de las entidades financieras especiales (EFE).

Fuente: Formato 281 de la Superintendencia Financiera.

Evolución del saldo de la cartera bruta de los establecimientos de crédito por modalidad

Semana	Fecha	Comercial ² MM\$						Consumo ³ MM\$						Microcrédito MM\$						Hipotecaria ⁴ MM\$		
		Moneda Legal			Moneda Extranjera			Moneda Legal			Moneda Extranjera			Moneda Legal			Moneda Extranjera			Moneda Legal		
		2021	2022	Var. % Anual	2021	2022	Var. % Anual	2021	2022	Var. % Anual	2021	2022	Var. % Anual	2021	2022	Var. % Anual	2021	2022	Var. % Anual	2021	2022	Var. % Anual
1	ene-07	242,243.0	259,343.4	7.1	14,401.7	18,965.8	31.7	158,492.1	179,218.8	13.1	451.8	762.1	68.7	13,282.9	14,473.2	9.0	0.3	0.0	0.0	75,620.5	85,451.6	13.0
2	ene-14	241,771.6	259,355.0	7.3	14,399.3	18,701.3	29.9	158,372.2	179,782.8	13.5	453.7	755.9	66.6	13,270.9	14,471.1	9.0	0.3	0.0	0.0	75,595.0	85,571.0	13.2
3	ene-21	242,049.2	259,448.7	7.2	14,749.4	18,585.2	26.0	158,470.4	180,578.3	14.0	462.4	738.8	59.8	13,300.5	14,543.7	9.3	0.3	0.0	0.0	75,650.1	85,774.4	13.4
4	ene-28	242,094.1	260,746.8	7.7	15,102.4	18,076.1	19.7	159,004.1	181,433.4	14.1	470.3	742.0	57.8	13,369.7	14,640.5	9.5	0.3	0.0	0.0	75,808.7	85,837.9	13.2
5	feb-04	241,898.3	261,478.7	8.1	15,148.5	17,884.4	18.1	158,660.3	181,878.0	14.6	459.7	718.2	56.2	13,361.4	14,657.8	9.7	0.3	0.0	0.0	75,752.3	85,962.4	13.5
6	feb-11	243,584.1	264,376.1	8.5	15,063.9	17,596.5	16.8	159,111.2	182,842.1	14.9	458.5	716.6	56.3	13,383.8	14,689.1	9.8	0.3	0.0	0.0	75,954.2	86,170.5	13.5
7	feb-18	244,292.4	265,503.4	8.7	15,345.3	17,557.7	14.4	159,475.8	184,016.2	15.4	455.8	707.8	55.3	13,390.2	14,722.1	9.9	0.3	0.0	0.0	76,256.8	86,473.2	13.4
8	feb-25	244,072.7	266,851.5	9.3	15,631.9	17,353.6	11.0	159,836.4	185,028.7	15.8	463.8	706.9	52.4	13,459.3	14,812.4	10.1	0.3	0.0	0.0	76,593.4	86,775.0	13.3
9	mar-04	243,674.8	267,045.9	9.6	15,464.6	16,691.3	7.9	159,662.0	185,502.0	16.2	461.3	665.6	44.3	13,442.6	14,816.0	10.2	0.3	0.0	0.0	76,616.0	86,967.6	13.5
10	mar-11	243,521.3	268,444.3	10.2	15,230.3	16,358.1	7.4	160,149.6	186,388.1	16.4	459.3	666.3	45.1	13,447.8	14,837.5	10.3	0.3	0.0	0.0	76,736.7	87,108.0	13.5
11	mar-18	244,155.8	269,424.9	10.3	15,167.5	15,962.2	5.2	160,559.6	187,541.5	16.8	453.7	664.2	46.4	13,472.4	14,882.1	10.5	0.3	0.0	0.0	76,910.8	87,321.0	13.5
12	mar-25	244,502.6	270,138.0	10.5	15,703.8	15,692.0	-0.1	161,130.0	188,358.8	16.9	476.1	668.7	40.4	13,507.6	14,935.0	10.6	0.3	0.0	0.0	77,067.9	87,549.2	13.6
13	abr-01	244,572.7	271,608.0	11.1	15,871.4	15,444.8	-2.7	160,707.0	189,443.6	17.9	486.6	667.0	37.1	13,534.8	14,958.3	10.5	0.3	0.0	0.0	77,234.6	87,970.4	13.9
14	abr-08	244,713.9	272,445.5	11.3	15,700.3	15,451.4	-1.6	160,296.6	189,692.7	18.3	492.2	665.8	35.3	13,481.0	14,955.7	10.9	0.3	0.0	0.0	77,305.9	88,069.9	13.9
15	abr-15	245,001.3	272,533.5	11.2	15,540.3	15,151.9	-2.5	160,601.0	190,538.9	18.6	483.8	680.2	40.6	13,477.9	14,980.8	11.2	0.2	0.0	0.0	77,451.7	88,141.2	13.8
16	abr-22	245,777.0	274,542.8	11.7	15,905.6	15,562.7	-2.2	161,022.0	191,446.1	18.9	498.0	711.9	42.9	13,510.6	15,036.8	11.3	0.2	0.0	0.0	77,642.1	88,308.7	13.7
17	abr-29	246,004.4	276,643.9	12.5	16,362.8	15,810.6	-3.4	161,306.1	192,775.5	19.5	526.8	750.1	42.4	13,546.0	15,146.8	11.8	0.2	0.0	0.0	77,976.0	88,762.8	13.8
18	may-06	246,639.0	277,475.4	12.5	16,645.3	16,314.2	-2.0	160,773.8	192,882.9	20.0	543.3	763.7	40.6	13,494.3	15,136.2	12.2	0.2	0.0	0.0	78,026.2	88,866.4	13.9
19	may-13	247,619.6	277,288.1	12.0	16,477.6	16,860.4	2.3	161,013.5	194,023.4	20.5	544.8	792.1	45.4	13,471.6	15,177.6	12.7	0.2	0.0	0.0	78,142.2	89,045.8	14.0
20	may-20	248,109.8	278,685.4	12.3	16,795.3	16,439.3	-2.1	161,270.5	194,945.1	20.9	556.9	771.5	38.5	13,456.5	15,242.9	13.3	0.2	0.0	0.0	78,255.3	89,300.2	14.1
21	may-27	249,046.9	281,228.4	12.9	16,959.0	16,143.6	-4.8	161,344.3	196,033.5	21.5	574.3	766.1	33.4	13,500.7	15,326.0	13.5	0.1	0.0	0.0	78,500.7	89,644.5	14.2
22	jun-03	248,667.9	281,853.3	13.3	16,348.1	14,875.3	-9.0	161,363.5	196,443.9	21.7	550.3	710.1	29.0	13,496.1	15,324.9	13.6	0.2	0.0	0.0	78,758.5	89,861.2	14.1
23	jun-10	249,250.8	283,399.4	13.7	16,118.6	15,474.3	-4.0	161,743.7	197,172.5	21.9	561.6	743.7	32.4	13,467.2	15,330.7	13.8	0.2	0.0	0.0	78,864.5	90,054.4	14.2
24	jun-17	249,877.6	285,484.4	14.2	16,953.1	15,726.7	-7.2	162,146.1	198,036.0	22.1	590.8	748.8	26.7	13,463.6	15,375.0	14.2	0.2	0.0	0.0	78,991.8	90,305.5	14.3
25	jun-24	250,502.0	285,514.4	14.0	16,903.9	16,578.6	-1.9	162,567.8	199,408.5	22.7	609.4	770.0	26.4	13,495.0	15,430.1	14.3	0.1	0.0	0.0	79,215.4	90,522.6	14.3
26	jul-01	251,237.2	286,298.3	14.0	17,116.5	16,774.2	-2.0	162,659.9	199,813.9	22.8	621.7	812.2	30.6	13,510.9	15,424.9	14.2	0.1	0.0	0.0	79,561.5	90,864.7	14.2
27	jul-08	251,436.3	286,048.3	13.8	17,511.0	17,517.0	0.0	162,712.2	199,527.9	22.6	646.8	847.5	31.0	13,481.4	15,379.3	14.1	0.1	0.0	0.0	79,649.9	90,967.5	14.2
28	jul-15	251,392.2	286,873.7	14.1	17,563.2	17,767.5	1.2	163,265.1	200,281.0	22.7	643.2	846.6	31.6	13,517.7	15,415.9	14.0	0.1	0.0	0.0	79,844.2	91,185.7	14.2
29	jul-22	251,086.8	287,723.5	14.6	18,085.6	17,963.7	-0.7	164,046.5	201,038.3	22.5	672.9	853.1	26.8	13,560.9	15,461.4	14.0	0.1	0.0	0.0	79,992.0	91,377.2	14.2
30	jul-29	250,923.2			18,448.0			164,640.7			679.7			13,681.7						80,439.2		
31	ago-05	251,044.4			19,073.2			164,439.8			684.0			13,649.2						80,534.5		
32	ago-12	251,025.2			18,787.6			165,051.6			668.0			13,687.4						80,715.6		
33	ago-19	251,262.3			19,112.5			165,655.2			662.2			13,727.1						80,872.1		
34	ago-26	251,939.0			18,993.5			166,385.2			661.1			13,837.0						81,076.2		
35	sep-02	252,308.0			18,822.9			166,888.2			605.0			13,875.8						81,414.6		
36	sep-09	252,090.5			18,989.4			167,434.1			649.7			13,894.3						81,581.3		
37	sep-16	253,325.3			19,055.2			168,202.6			646.3			13,946.1						81,803.0		
38	sep-23	253,390.2			19,086.0			168,985.5			660.3			14,028.9						82,018.4		
39	sep-30	254,224.6			18,829.3			169,977.6			655.1			14,086.0						82,460.0		
40	oct-07	254,456.3			18,562.1			170,175.2			644.9			14,100.7						82,592.1		
41	oct-14	254,599.3			18,326.1			171,279.0			651.9			14,152.7						82,823.7		
42	oct-21	255,084.0			18,363.3			172,087.4			664.6			14,189.5						82,983.6		
43	oct-28	256,526.6			17,960.7			173,255.8			674.3			14,297.3						83,507.9		
44	nov-04	256,762.5			18,488.6			173,098.4			689.1			14,267.9						83,532.9		
45	nov-11	257,522.0			18,531.2			174,180.1			706.5			14,313.1						83,676.9		
46	nov-18	258,196.8			18,675.9			175,126.8			719.0			14,365.0						84,083.1		
47	nov-25	257,753.6			19,273.7			176,500.8			750.0			14,467.3						84,068.8		
48	dic-02	259,308.7			19,066.3			176,974.4			745.9			14,489.9						84,349.1		
49	dic-09	259,758.6			18,442.6			177,618.2			742.1			14,471.8						84,458.9		
50	dic-16	260,971.9			18,985.8			178,128.7			741.1			14,509.8						84,747.2		
51	dic-23	261,929.1			18,750.8			178,893.2			744.9			14,545.4						85,043.5		
52	dic-30	260,436.4			18,588.9			179,622.7			749.8			14,552.4						85,478.2		

1 Corresponde a Cartera Ajustada. No incluye la cartera de las entidades financieras especiales (EFE).

2/ Incluye ajuste por leasing operativo

3/ Incluye tarjetas de crédito y avances de todos los plazos.

4/ Corresponde a créditos otorgados para adquisición de vivienda, incluye los ajustes de titularización de cartera hipotecaria y por ventas de cartera para manejo a través de derechos fiduciarios.

Fuente: Formato 281 de la Superintendencia Financiera.

Desembolsos y tasas de interés cartera comercial

Moneda Legal

Semana	Fecha 2022	Comercial ²				Ordinario				Preferencial				Tesorería			
		Desembolsos MM\$		Tasa de interés % ³		Desembolsos MM\$		Tasa de interés % ³		Desembolsos MM\$		Tasa de interés % ³		Desembolsos MM\$		Tasa de interés % ³	
		2021	2022	2021	2022	2021	2022	2021	2022	2021	2022	2021	2022	2021	2022	2021	2022
1	ene-07	2,043.3	1,497.9	6.64	7.85	645.9	684.6	8.07	9.17	1,011.4	676.9	4.33	6.20	386.0	136.4	10.31	9.37
2	ene-14	1,981.2	2,362.7	6.62	8.22	769.4	934.1	7.56	8.81	1,049.0	997.2	5.99	6.90	162.8	431.5	6.30	9.98
3	ene-21	2,887.8	2,737.6	6.36	7.83	1,099.6	1,170.2	7.68	9.01	1,669.5	1,379.1	5.36	6.84	118.7	188.3	8.30	7.76
4	ene-28	2,882.7	3,859.4	6.25	7.79	1,350.9	1,624.6	7.71	8.77	1,429.4	1,773.0	4.73	6.64	102.4	461.8	8.18	8.77
5	feb-04	1,831.6	3,226.3	6.64	7.90	932.0	1,448.3	7.84	9.03	831.6	1,637.0	5.11	6.93	68.0	141.0	9.02	7.53
6	feb-11	3,816.6	5,013.7	5.44	8.30	1,954.1	2,327.1	6.29	8.66	1,682.2	2,466.6	4.35	7.98	180.2	220.0	6.45	8.19
7	feb-18	3,180.9	3,733.8	5.91	8.39	1,266.1	1,944.7	7.36	9.40	1,811.5	1,618.2	4.75	7.18	103.2	170.9	8.36	8.30
8	feb-25	3,542.7	4,384.8	5.95	8.46	1,580.7	1,818.9	7.61	9.88	1,847.9	2,190.0	4.41	7.52	114.2	375.8	7.75	7.12
9	mar-04	2,682.6	3,665.4	6.15	8.84	1,029.8	1,897.5	7.48	9.76	1,463.5	1,635.7	4.70	7.79	189.2	132.3	10.12	8.67
10	mar-11	2,294.2	3,721.3	6.22	8.84	1,079.8	1,520.9	7.51	10.28	1,045.7	2,058.5	4.75	7.76	168.7	141.9	7.07	8.99
11	mar-18	3,013.9	3,281.2	5.96	9.31	1,320.8	1,585.4	7.26	10.50	1,462.0	1,569.0	4.66	8.13	231.1	126.8	6.78	9.06
12	mar-25	3,071.7	3,016.9	5.50	9.42	1,225.9	1,363.6	6.94	10.53	1,731.3	1,453.6	4.42	8.42	114.6	199.7	6.41	9.12
13	abr-01	3,316.9	5,191.8	5.46	9.28	1,272.8	2,130.8	7.22	10.63	2,002.8	2,819.6	4.30	8.33	41.2	241.4	7.71	8.52
14	abr-08	2,635.4	3,456.5	5.30	9.34	1,153.7	1,463.9	6.70	10.56	1,320.1	1,764.4	3.93	8.29	161.6	228.2	6.41	9.58
15	abr-15	2,757.2	2,016.3	6.02	10.09	1,215.6	939.8	7.27	11.71	1,365.7	948.2	4.79	8.56	175.9	128.3	6.90	9.54
16	abr-22	3,168.0	4,404.5	5.64	9.68	1,333.6	1,819.8	6.96	10.94	1,681.8	2,378.8	4.46	8.78	152.6	205.9	7.16	8.91
17	abr-29	4,231.7	5,523.2	5.47	10.10	1,795.5	2,643.6	6.92	11.40	2,265.3	2,583.3	4.23	8.96	170.8	296.3	6.74	8.46
18	may-06	2,806.4	3,032.3	5.33	10.63	887.7	1,510.3	7.10	11.73	1,834.9	1,389.7	4.34	9.48	83.8	132.3	8.14	10.15
19	may-13	3,166.4	2,761.9	5.16	11.07	1,212.5	1,478.6	6.74	12.28	1,747.9	1,139.5	3.98	9.65	206.1	143.8	5.88	9.86
20	may-20	2,743.0	4,241.1	5.34	10.65	1,045.2	1,777.0	6.83	11.88	1,632.0	2,324.5	4.28	9.75	65.9	139.5	8.16	10.06
21	may-27	3,948.1	5,175.3	5.67	10.88	1,646.1	2,224.6	6.91	12.15	2,108.8	2,676.3	4.67	9.96	193.1	274.5	5.91	9.43
22	jun-03	2,774.7	3,825.1	6.09	11.20	1,197.2	1,661.8	7.25	12.39	1,470.1	2,021.2	5.07	10.26	107.4	142.0	7.18	10.60
23	jun-10	2,897.0	4,452.4	5.77	11.87	991.6	2,088.2	7.33	12.64	1,736.4	2,159.6	4.81	11.13	169.0	204.6	6.43	11.81
24	jun-17	2,905.9	4,087.4	5.99	11.84	1,113.1	1,985.8	7.31	12.71	1,701.5	1,943.7	4.98	10.98	91.4	158.0	8.81	11.58
25	jun-24	3,416.2	4,067.4	5.80	11.83	1,494.1	2,157.9	6.86	12.71	1,769.8	1,690.5	4.72	10.91	152.3	219.0	7.89	10.31
26	jul-01	3,968.2	5,114.1	5.89	12.17	1,700.7	2,585.9	7.25	13.21	2,115.4	2,128.0	4.68	11.20	152.2	400.2	7.34	10.64
27	jul-08	2,250.3	2,640.2	5.74	12.77	899.4	1,589.3	7.39	13.47	1,265.4	872.5	4.39	11.66	85.5	178.4	8.39	11.89
28	jul-15	2,795.3	3,747.5	5.85	13.16	1,217.4	2,310.2	7.32	13.68	1,441.9	1,001.4	4.52	12.66	136.0	436.0	6.83	11.52
29	jul-22	2,318.7	3,826.2	6.53	13.22	976.1	1,988.7	7.21	13.97	1,027.6	1,385.9	4.90	12.60	314.9	451.7	9.70	11.81
30	jul-29	3,552.8		5.89		1,607.9		7.31		1,806.1		4.55		138.8		6.92	
31	ago-05	2,271.4		6.11		1,026.5		7.46		1,157.2		4.74		87.7		8.49	
32	ago-12	2,603.9		6.15		1,220.5		7.22		1,288.1		4.93		95.3		8.94	
33	ago-19	2,501.9		5.71		974.4		7.43		1,435.1		4.37		92.4		8.30	
34	ago-26	3,458.5		5.74		1,393.7		7.37		1,912.5		4.41		152.3		7.59	
35	sep-02	3,464.2		6.25		1,589.8		7.45		1,757.2		5.07		117.2		7.54	
36	sep-09	2,944.8		6.09		1,157.9		7.34		1,636.7		5.10		150.1		7.21	
37	sep-16	3,514.0		6.07		1,564.0		6.93		1,824.5		5.19		125.4		8.10	
38	sep-23	3,211.7		6.05		1,325.7		7.40		1,637.7		4.87		248.2		6.62	
39	sep-30	4,254.1		6.10		1,964.9		7.55		2,062.9		4.70		226.3		6.37	
40	oct-07	2,991.6		6.92		1,218.0		7.65		1,254.2		5.05		519.4		9.74	
41	oct-14	3,023.8		6.60		1,353.4		7.67		1,453.3		5.55		217.0		7.00	
42	oct-21	2,593.7		6.45		1,112.2		7.57		1,213.4		5.60		268.0		5.63	
43	oct-28	4,936.5		6.28		2,329.2		7.53		2,359.3		5.06		248.0		6.01	
44	nov-04	2,197.3		6.75		1,001.5		8.02		989.6		5.70		206.2		5.60	
45	nov-11	2,881.7		6.94		1,378.5		7.91		1,240.7		5.92		262.6		6.62	
46	nov-18	2,406.9		7.01		1,277.1		7.83		982.1		5.93		147.8		7.11	
47	nov-25	3,212.3		6.91		1,594.9		8.08		1,227.9		5.65		389.5		6.09	
48	dic-02	4,614.3		6.72		2,009.6		8.14		2,448.8		5.52		156.0		7.26	
49	dic-09	2,874.7		6.88		1,214.3		8.20		1,410.3		5.65		250.2		7.44	
50	dic-16	4,712.5		7.13		2,347.9		8.04		2,183.3		6.14		181.2		7.26	
51	dic-23	4,081.2		7.48		1,978.4		8.37		1,900.3		6.55		202.5		7.62	
52	dic-30	4,269.5		6.98		1,729.3		8.19		2,422.4		6.13		117.8		6.63	

1/ Incluye leasing financiero

2/ Promedio ponderado por monto de las tasas de los créditos ordinarios, de tesorería y preferenciales. No incluye construcción de vivienda.

3/ Promedio ponderado por monto

Fuente: Formato 088 de la Superintendencia Financiera.

Nota: partir del mes de julio, la información de tasas activas proviene del formato 414. Esta información es de carácter provisional y aún se encuentra en proceso de revisión.

Desembolsos y tasas de interés cartera de consumo y tarjeta de crédito 1/
Moneda Legal

Semana	Fecha 2022	Consumo ²				Tarjetas de Crédito ³			
		Desembolsos MM\$		Tasa de interés % ⁴		Desembolsos MM\$		Tasa de interés % ⁴	
		2021	2022	2021	2022	2021	2022	2021	2022
1	ene-07	936	1,419	15.00	16.87	487	672	23.97	24.57
2	ene-14	882	1,437	15.47	17.27	434	680	23.90	24.35
3	ene-21	1,412	2,179	14.75	16.96	499	738	23.78	24.34
4	ene-28	2,056	2,462	14.17	16.26	517	741	23.67	24.28
5	feb-04	1,430	2,383	14.66	16.46	539	741	24.07	24.69
6	feb-11	1,661	2,264	14.38	16.79	525	731	24.09	25.07
7	feb-18	1,820	2,630	14.14	16.82	527	723	24.13	25.18
8	feb-25	2,841	2,985	13.26	16.28	577	741	24.13	25.05
9	mar-04	1,765	2,817	13.84	16.48	583	752	24.12	25.27
10	mar-11	1,867	2,298	13.92	17.11	547	888	24.17	25.26
11	mar-18	1,910	2,377	13.62	16.92	559	870	24.22	25.40
12	mar-25	2,061	2,052	13.55	17.17	531	715	24.26	25.63
13	abr-01	1,785	2,808	13.38	16.71	455	775	24.16	25.40
14	abr-08	1,594	2,063	14.05	18.48	537	795	24.00	26.45
15	abr-15	1,923	1,473	13.82	19.03	495	662	23.77	26.62
16	abr-22	1,945	2,289	13.49	18.54	509	830	23.85	26.49
17	abr-29	2,553	2,934	13.08	17.77	500	803	23.71	26.24
18	may-06	1,289	2,046	13.69	19.58	485	824	23.90	27.02
19	may-13	1,561	2,263	13.88	19.11	560	826	23.83	27.28
20	may-20	1,413	2,344	13.88	19.15	591	795	24.03	27.30
21	may-27	2,072	2,574	13.44	18.70	622	810	23.85	27.28
22	jun-03	1,926	2,003	13.79	19.12	628	757	23.88	27.74
23	jun-10	1,370	2,049	14.26	19.93	609	772	24.00	28.15
24	jun-17	1,496	2,120	14.18	20.36	661	969	23.93	27.97
25	jun-24	1,983	1,741	13.70	19.92	709	998	23.81	28.18
26	jul-01	2,417	2,149	13.78	19.79	735	837	23.75	28.33
27	jul-08	1,326	1,442	14.71	21.97	674	818	23.93	29.45
28	jul-15	1,951	2,038	14.54	22.17	718	858	23.84	29.34
29	jul-22	1,661	1,805	14.35	22.45	663	793	23.88	29.41
30	jul-29	2,720		13.83		693		23.41	
31	ago-05	1,685		14.70		676		23.74	
32	ago-12	1,766		14.58		651		23.77	
33	ago-19	1,681		14.63		630		23.88	
34	ago-26	2,505		13.84		666		23.61	
35	sep-02	2,523		14.02		691		23.51	
36	sep-09	1,991		15.02		644		23.71	
37	sep-16	2,207		14.84		677		23.44	
38	sep-23	2,300		14.32		674		23.49	
39	sep-30	2,844		13.85		701		23.33	
40	oct-07	2,184		14.98		721		23.62	
41	oct-14	2,457		14.68		692		23.63	
42	oct-21	2,022		14.57		664		23.61	
43	oct-28	2,996		13.71		911		23.42	
44	nov-04	1,772		14.67		642		23.76	
45	nov-11	2,528		14.95		714		23.84	
46	nov-18	2,084		15.21		809		23.83	
47	nov-25	2,722		14.64		865		23.95	
48	dic-02	2,759		14.64		944		23.83	
49	dic-09	1,645		15.72		821		24.80	
50	dic-16	2,305		15.50		804		24.67	
51	dic-23	2,299		15.07		950		24.60	
52	dic-30	1,936		15.23		683		24.51	

1/ Incluye leasing financiero.

2/ Incluye créditos en pesos y en UVR.

3/ Promedio ponderado por monto. No incluye avances ni compras a 1 mes.

4/ Corresponde al promedio ponderado por monto de la tasa de los desembolsos en pesos y en UVR. Antes de realizar el promedio ponderado, a la tasa de interés de los créditos en UVR se les sumó la variación anual de la UVR de la respectiva semana.

Fuente: Formato 088 de la Superintendencia Financiera.

Nota: a partir del mes de julio, la información de tasas activas proviene del formato 414. Esta información es de carácter provisional y aún se encuentra en proceso de revisión.

Desembolsos y tasas de interés cartera de microcrédito y de vivienda 1/

Moneda Legal

Semana	Fecha 2022	Microcrédito				Hipotecaria ²							
		Desembolsos MM\$		Tasa de interés % ³		Construcción		Adquisición					
		2021	2022	2021	2022	Desembolsos MM\$ 2021	Desembolsos MM\$ 2022	Tasa de interés % ⁴ 2021	Tasa de interés % ⁴ 2022				
1	ene-07	62	64	38.12	39.24	22	24	7.04	8.68	170	163	9.40	9.37
2	ene-14	84	103	38.67	39.27	25	25	6.94	7.54	141	139	9.27	9.46
3	ene-21	123	155	39.06	38.71	43	35	7.26	8.53	206	223	9.40	9.42
4	ene-28	160	167	37.47	37.70	49	65	7.87	7.94	461	283	9.45	9.53
5	feb-04	113	145	38.50	37.79	86	54	6.78	9.06	211	280	9.32	9.56
6	feb-11	122	161	39.40	38.33	32	49	6.57	9.15	388	353	9.41	9.75
7	feb-18	134	171	38.98	37.67	42	52	7.11	8.83	491	418	9.37	9.73
8	feb-25	175	177	37.66	37.46	40	69	8.14	8.70	631	442	9.08	9.84
9	mar-04	122	157	38.56	36.76	27	55	8.08	9.27	299	376	9.16	9.91
10	mar-11	136	152	38.44	38.02	44	62	7.17	9.21	334	272	9.08	10.31
11	mar-18	153	160	38.59	37.99	41	81	7.04	9.05	363	314	9.05	10.42
12	mar-25	129	128	38.09	38.04	50	144	6.53	11.08	321	309	9.12	10.36
13	abr-01	140	178	37.37	37.18	29	64	7.48	9.57	448	584	9.05	10.47
14	abr-08	83	130	39.06	39.84	29	74	7.50	9.45	268	248	9.11	10.55
15	abr-15	112	114	38.03	39.38	52	30	6.78	10.23	316	151	9.00	10.91
16	abr-22	138	150	38.20	38.95	33	34	7.63	10.90	367	278	8.96	10.87
17	abr-29	169	199	36.88	37.94	39	78	6.85	9.99	600	592	9.00	11.02
18	may-06	55	132	38.70	39.31	41	58	6.92	10.61	243	256	8.95	11.08
19	may-13	96	163	38.71	39.54	48	49	6.45	10.88	297	283	8.86	11.29
20	may-20	88	166	38.69	39.39	25	53	6.88	10.99	261	327	8.91	11.76
21	may-27	123	45	37.65	38.96	45	130	7.24	10.90	495	502	8.86	11.72
22	jun-03	108	133	37.38	38.95	33	43	7.35	11.75	483	354	8.85	11.78
23	jun-10	143	158	39.18	40.87	31	84	7.32	11.24	254	293	9.00	11.90
24	jun-17	93	171	38.77	40.53	22	52	7.54	11.40	256	331	8.88	12.11
25	jun-24	125	140	38.41	40.28	41	42	6.61	11.38	376	312	8.94	12.15
26	jul-01	131	214	36.75	32.08	49	6	6.76	11.95	608	491	8.82	12.17
27	jul-08	84	144	38.81	33.09	36	3	7.48	11.36	239	211	8.97	12.17
28	jul-15	137	218	38.05	35.53	33	6	7.07	11.41	349	319	8.94	12.53
29	jul-22	117	200	37.58	33.08	27	5	7.44	11.67	305	277	8.96	12.69
30	jul-29	172		36.34		93		6.97		705		8.90	
31	ago-05	119		37.55		33		7.83		285		8.96	
32	ago-12	130		37.91		45		7.03		332		8.95	
33	ago-19	122		36.87		45		7.59		286		8.93	
34	ago-26	161		36.87		29		7.70		444		9.06	
35	sep-02	155		35.62		30		7.38		530		9.00	
36	sep-09	134		38.50		48		6.57		303		9.04	
37	sep-16	144		37.97		48		7.50		330		9.09	
38	sep-23	149		37.39		42		6.92		398		9.03	
39	sep-30	185		34.95		59		8.32		700		9.08	
40	oct-07	115		38.31		35		7.29		288		9.11	
41	oct-14	151		38.04		47		7.13		363		9.13	
42	oct-21	121		37.92		26		8.06		284		9.11	
43	oct-28	183		36.55		92		7.43		751		9.07	
44	nov-04	106		37.28		40		7.84		209		9.22	
45	nov-11	156		38.03		53		7.59		300		9.25	
46	nov-18	137		37.61		56		7.42		274		9.29	
47	nov-25	179		37.15		81		7.72		429		9.26	
48	dic-02	170		36.38		71		8.16		540		9.24	
49	dic-09	119		37.43		42		7.66		257		9.41	
50	dic-16	161		37.94		92		7.70		392		9.48	
51	dic-23	150		37.56		74		7.60		442		9.44	
52	dic-30	123		35.64		42		8.17		635		9.43	

1/ Incluye leasing financiero.

2/ Incluye créditos en pesos y en UVR.

3/ Promedio ponderado por monto

4/ Corresponde al promedio ponderado por monto de la tasa de los desembolsos en pesos y en UVR. Antes de realizar el promedio ponderado, a la tasa de interés de los créditos en UVR se les sumó la variación anual de la UVR de la respectiva semana.

Fuente: Formato 088 de la Superintendencia Financiera.

Nota: a partir del mes de julio, la información de tasas activas proviene del formato 414. Esta información es de carácter provisional y aún se encuentra en proceso de revisión.

Cartera bruta como porcentaje del PIB

Cartera Bruta Ajustada como % del PIB nominal*

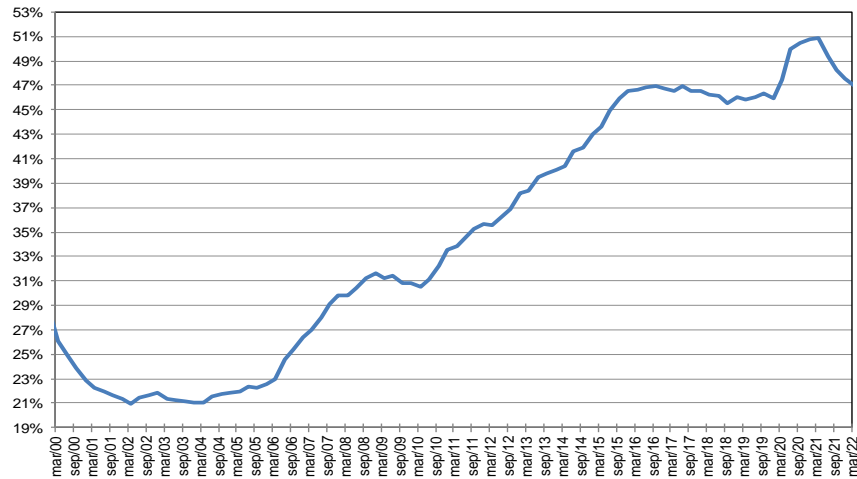

Cartera Bruta Comercial como % del PIB nominal *

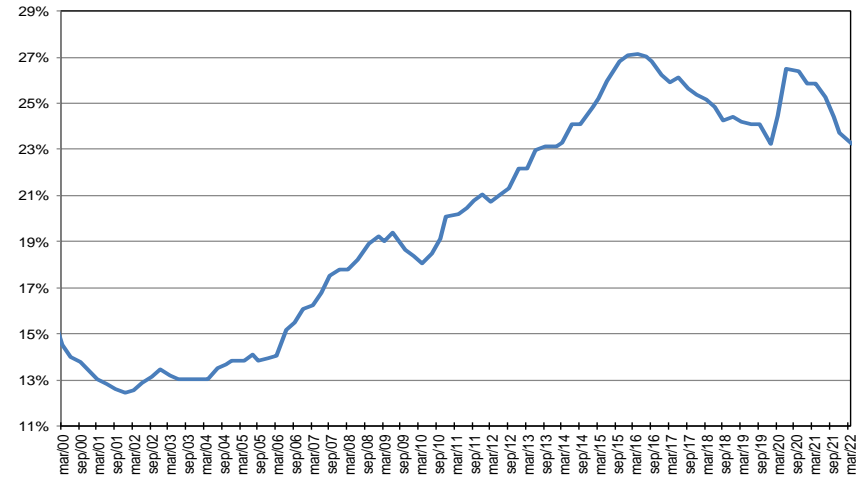

Cartera Bruta de Consumo como % del PIB nominal *

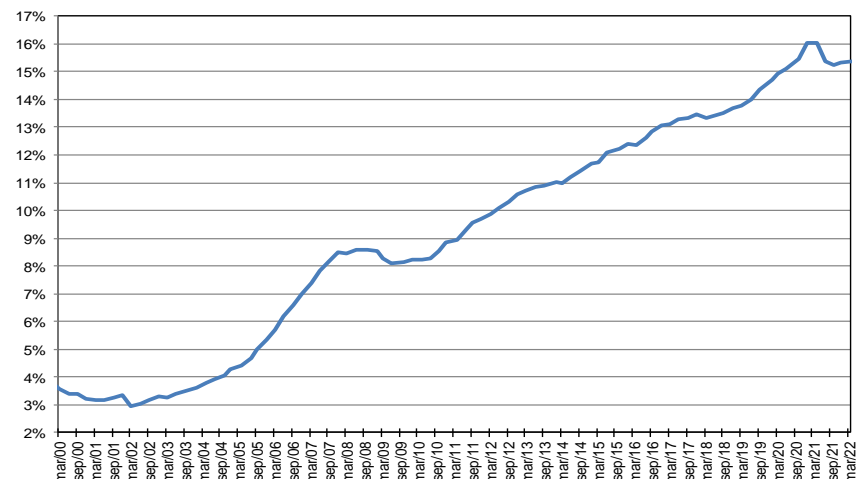

Cartera de Vivienda Ajustada por titularización como % del PIB nominal *

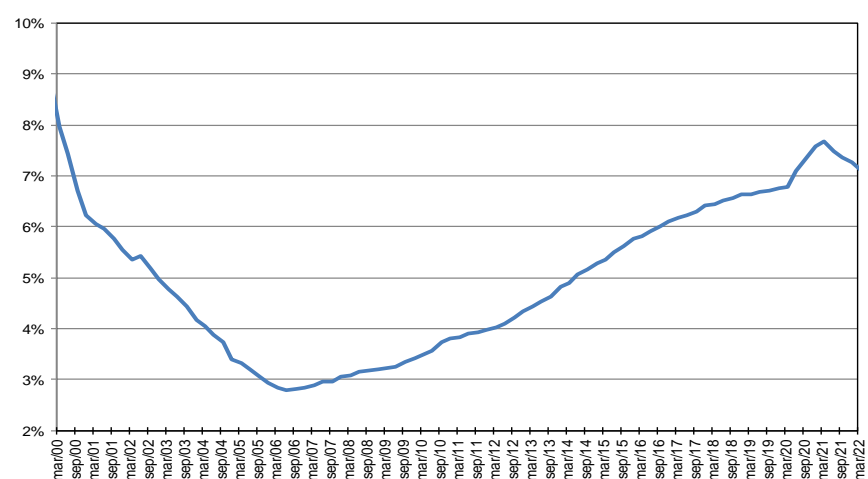

* Corresponde a cartera en moneda total y no incluye la cartera de las entidades financieras especiales. El PIB se refiere al nominal sin desestacionalizar.

Fuente: A partir de 2002 Formato 281 de la Superintendencia financiera de Colombia y ajustes del BR. Antes balances mensuales.

**Cartera e inversiones como porcentaje de los activos de los establecimientos de crédito
(Moneda Total)**

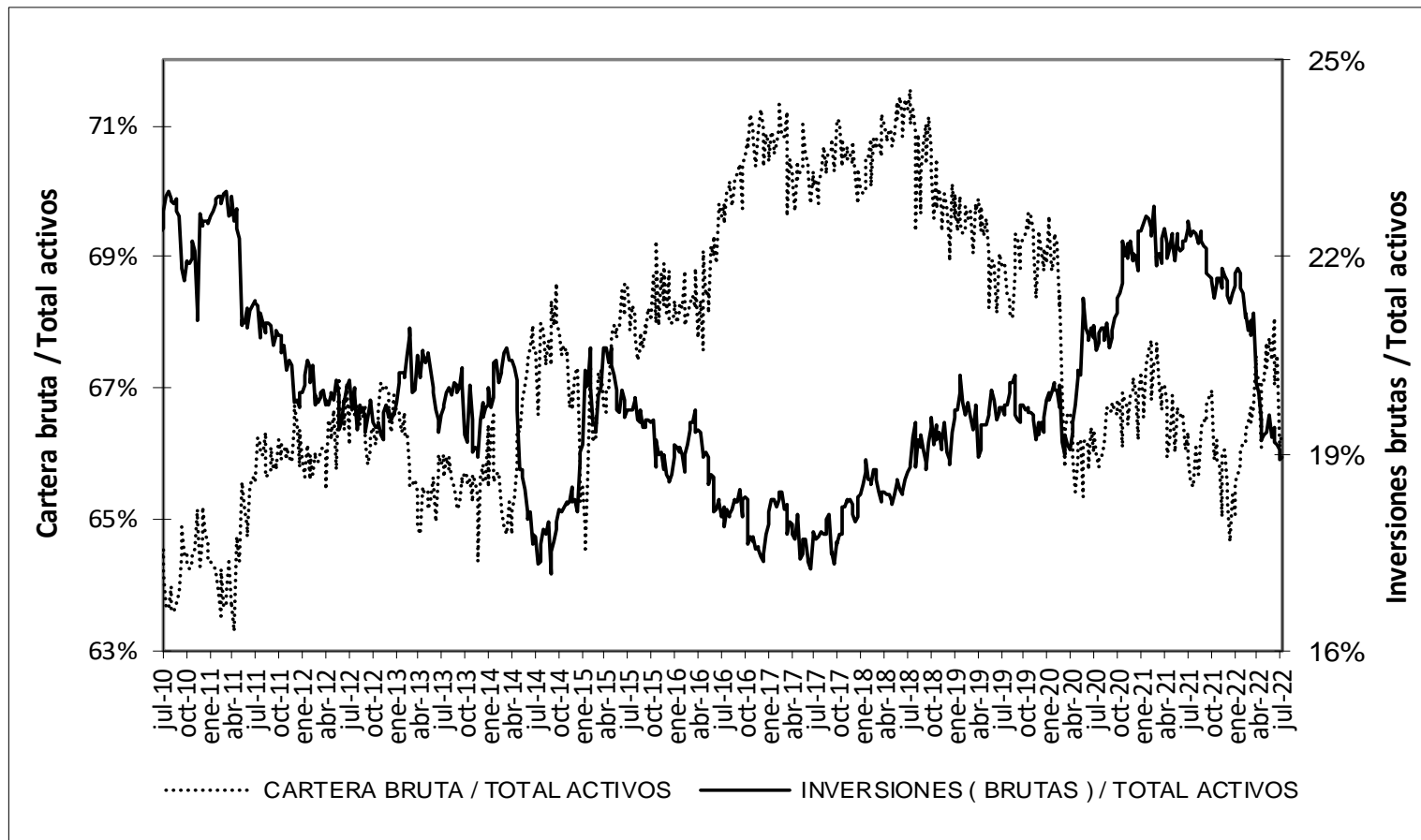

* Sin entidades financieras especiales

Fuente: Banco de la República

Mercado cambiario

Índice de tasa de cambio real promedio

Promedio total-ponderaciones según promedios móviles de orden 12

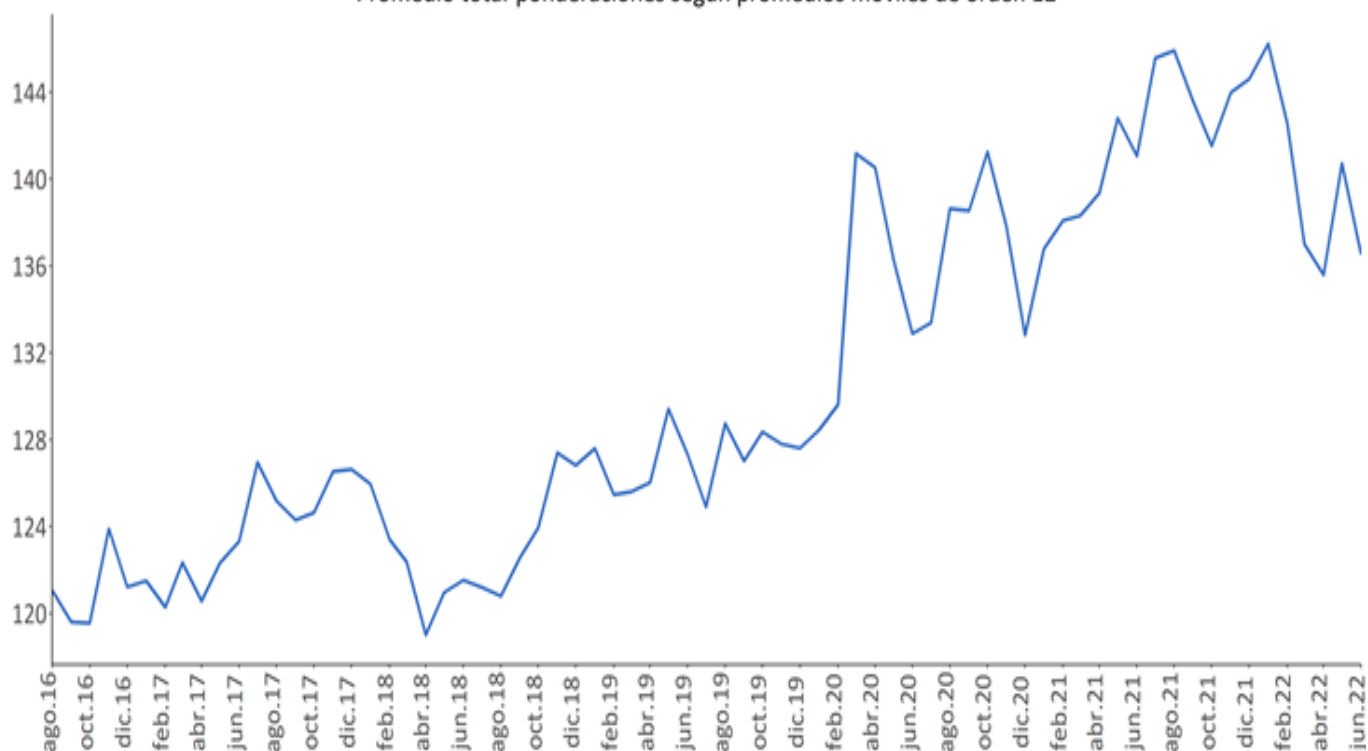

Fuente: Banrep

Encuesta de expectativas de la TRM del Banco de la República

	oct-21	nov-21	dic-21	ene-22	feb-22	mar-22	abr-22	may-22	jun-22	jul-22
Pronóstico a:										
Fin de mes	3,750.38	3,838.35	3,862.72	3,971.11	3,961.96	3,822.34	3,784.51	4,072.17	3,927.01	4,464.46
dic-22	3,643.65	3,662.42	3,759.22	3,827.04	3,833.34	3,756.93	3,778.01	3,851.64	3,837.56	4,204.06
dic-23			3,657.82	3,746.42	3,741.73	3,696.81	3,686.02	3,744.84	3,743.47	4,055.58

Fuente: Banrep

La encuesta de julio de 2022 se llevo a cabo entre el 6 y el 12 del mismo mes.

Saldos netos de compra de forwards y swaps peso-dólar

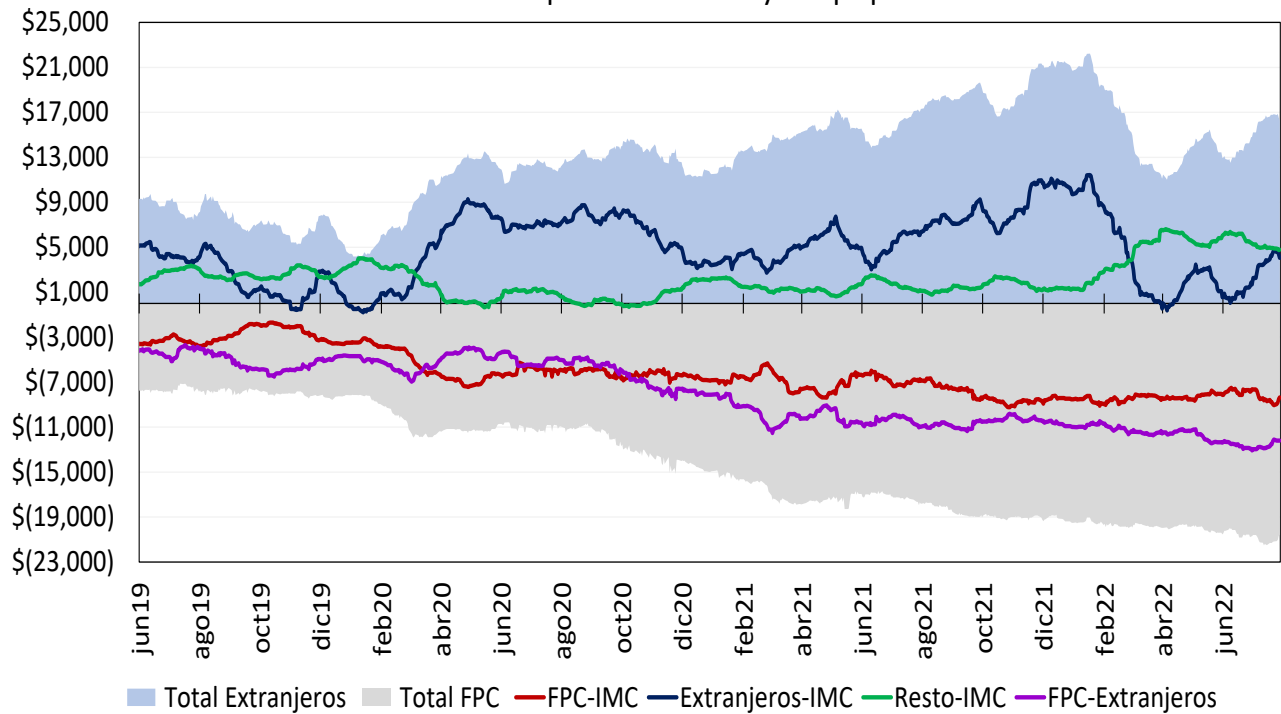

Cifras en Millones de Dólares de los EE.UU. Fuente: Banco de la República. Información Actualizada al 28 de julio de 2022

Total extranjeros incluye los saldos netos de extranjeros con IMC y extranjeros con FPC y total FPC incluye los saldos netos de FPC con IMC y FPC con extranjeros

Desde el 7 de diciembre de 2020 este gráfico se calcula con la información de las operaciones reportadas por los Sistemas de Negociación y Registro de Divisas

Tasas del mercado forward

Devaluación implícita y tasas de interés

Plazo (días)	Diferencia DEVIMPAN ¹ - Diferencial Tasas de interés					
	Al resto del sector real		A Offshore, Intragruppo y otros financieros		A FPC y Fiduciarias	
	Compras	Ventas	Compras	Ventas	Compras	Ventas
3-14	-2.95%	-1.60%	-2.23%	-1.83%	-1.21%	-1.38%
15-35	-0.38%	0.65%	0.05%	0.07%	0.02%	0.18%
36-60	-3.00%	-1.99%	-2.35%	-2.21%	-3.32%	-2.95%
61-90	0.09%	0.64%	0.39%	0.00%	0.39%	0.00%
91-180	0.06%	0.55%	0.22%	0.41%	0.06%	0.35%
> 180	0.59%	0.85%	0.91%	0.71%	0.34%	0.00%
Total	-1.30%	-0.13%	-0.58%	-0.37%	-0.88%	-0.94%

¹ DEVIMPAM: Devaluación implícita anualizada.

Fuente: Sistemas de negociación y registro de divisas. Cálculos: DOAM.

Mercado de deuda pública

Emisiones de deuda pública

TES de corto plazo – Operaciones de Tesorería (\$ mm)

	Subasta	Cancelados	Saldo en circulación	Participación
TES Corto Plazo	8.130	8.087	8.130	40,7%
Cupo en administración vigente 2022			20.000	
Saldo por colocar			11.870	59,3%

Fuente: Departamento de Fiduciaria y Valores. Datos al 29 de julio de 2022.

TES en pesos y UVR – Operaciones de Tesorería (\$ mm)

Tipo	Denominaciones originales (mm)				\$ mm				Part.	
	Subasta	Convenida	Forzosa	Total	Subasta	Convenida	Forzosa	Total		
Pesos	20.263	4.670	0	24.933	20.263	4.670	0	24.933	74%	
UVR	20,97	8,81	0,00	29,78	6.325	2.656	0	8.981	26%	
(1) Total colocado					26.588	7.326	0	33.914	53,9%	
Participación porcentual					78%	22%	0%			
(2) Cupo de administración 2022									62.883	100%
Saldo por colocar (2) - (1)									28.969	46,1%

Fuente: Departamento de Fiduciaria y Valores. Datos al 29 de julio de 2022.

Proyecciones de vencimientos y pago de cupones de TES

29 de julio de 2022

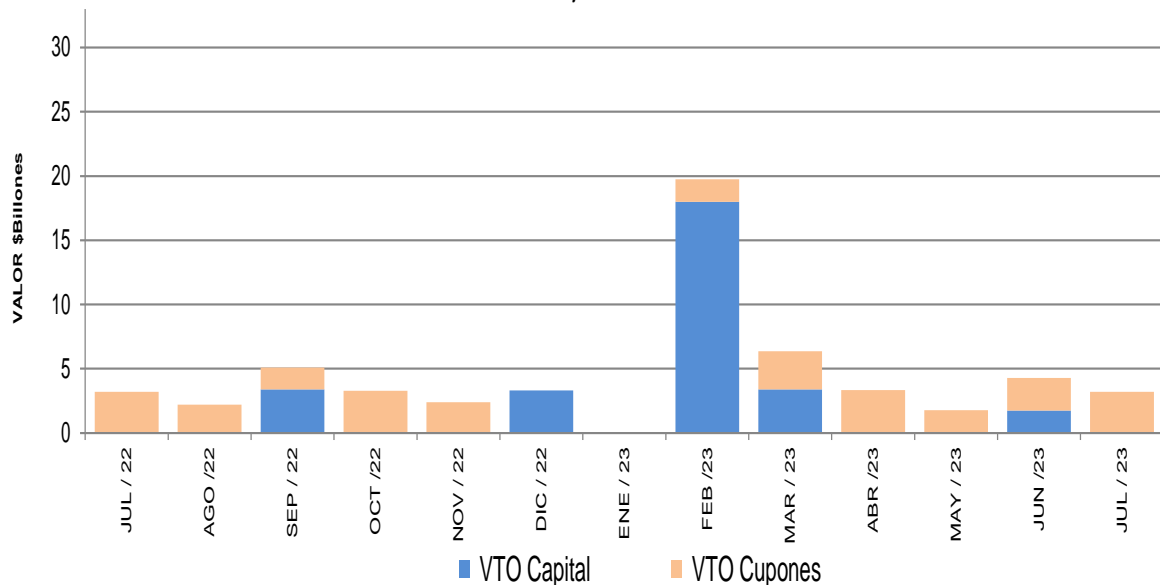

Saldos de deuda pública

Denominación	Plazo	Vencimiento				TOTAL	
		Vence 2022		Vence después		Saldo en	
		Circulación (Smm)	Participación	Circulación (Smm)	Participación	Circulación (Smm)	Participación
PESOS	<365 Días	\$ 6.704,50	1,55%	\$ 5.391,1	1,3%	\$ 12.095,57	2,8%
	1	\$ -	0%	\$ 24.563,55	5,7%	\$ 24.563,55	5,7%
	3	\$ -	0%	\$ 19.952,83	4,6%	\$ 19.952,83	4,6%
	4	\$ -	0%	\$ 29.419,49	6,8%	\$ 29.419,49	6,8%
	5	\$ -	0%	\$ 51.311,18	11,9%	\$ 51.311,18	11,9%
	8	\$ -	0%	\$ 48.805,05	11,3%	\$ 48.805,05	11,3%
	9	\$ -	0%	\$ 27.960,50	6,5%	\$ 27.960,50	6,5%
	12	\$ -	0%	\$ 27.602,28	6,4%	\$ 27.602,28	6,4%
	13	\$ -	0%	\$ 12.051,02	2,8%	\$ 12.051,02	2,8%
	19	\$ -	0%	\$ 14.520,42	3,4%	\$ 14.520,42	3,4%
	28	\$ -	0%	\$ 17.813,80	4,1%	\$ 17.813,80	4,1%
	Total		\$ 6.704,5	1,55%	\$ 279.391,19	64,6%	\$ 286.095,69
UVR	<365 Días	\$ -	0%	\$ -	0,0%	\$ -	0,0%
	2	\$ -	0%	\$ 16.532,66	3,8%	\$ 16.532,66	3,8%
	4	\$ -	0%	\$ 20.728,43	4,8%	\$ 20.728,43	4,8%
	6	\$ -	0%	\$ 11.591,49	2,7%	\$ 11.591,49	2,7%
	10	\$ -	0%	\$ 13.815,11	3,2%	\$ 13.815,11	3,2%
	12	\$ -	0%	\$ 25.273,63	5,9%	\$ 25.273,63	5,9%
	14	\$ -	0%	\$ 24.533,90	5,7%	\$ 24.533,90	5,7%
	26	\$ -	0%	\$ 15.774,06	3,7%	\$ 15.774,06	3,7%
	Total		\$ -	0%	\$ 146.261,16	33,8%	\$ 146.261,16
Total		\$ 6.704,5	1,55%	\$ 425.652,36	98,5%	\$ 432.356,86	100,0%

* Datos actualizados al 29 jul 2022

Fuente: Banco de la República

Expectativas de inflación

Plazo	Inflación Anual /1	DTF /1	TES TF - TES UVR /2				
			Semana Actual	Semana Anterior	Diferencia	Trimestre Anterior	Diferencia
			29-jul	22-jul	pbs.	30-jun	a pbs.
3 Meses	8.24%	3.54%	7.69%	7.02%	67.17	7.53%	16.55
6 Meses	7.90%	3.89%	7.30%	6.68%	61.99	7.39%	-9.04
9 Meses	7.52%	3.98%	7.01%	6.50%	51.11	7.27%	-26.27
12 Meses	6.34%	4.13%	6.81%	6.42%	38.62	7.18%	-37.48

/1 Según encuesta trimestral de expectativas de Abril del 2022

/2 Diferencia en Curva Spot

/3 Fuente: Banco de la República

Fuentes de la base monetaria e intervención en el mercado cambiario

Fuentes de la Base Monetaria*

Miles de millones de pesos

Variación Anual ^{1/}

Concepto	oct-20	nov-20	dic-20	ene-21	feb-21	mar-21	abr-21	may-21	jun-21	jul-21	ago-21	sep-21	oct-21	nov-21	dic-21	ene-22	feb-22	mar-22	abr-22	may-22	jun-22
I. Gobierno	4,575	2,521	4,713	3,309	5,482	9,080	9,066	16,930	17,726	15,805	14,881	1,464	-1,231	-962	6,641	2,643	7,032	-922	-8,185	1,831	1,614
Traslado utilidades en pesos	6,998	6,998	6,998	6,998	6,998	3,122	3,122	3,122	3,122	3,122	3,122	3,122	3,122	3,122	3,122	3,122	3,122	0	0	0	0
Depósitos en el Banco de la República	-2,422	-4,477	-2,285	-3,689	-1,516	5,957	5,944	13,808	14,604	12,682	11,758	-1,659	-4,353	-4,084	3,518	-479	3,909	-922	-8,185	1,831	1,614
Depósitos remunerados de control monetario	0	0	0	0	0	0	0	0	0	0	0	0	0	0	0	0	0	0	0	0	0
II. TES Regulación	3,621	3,574	3,574	2,327	1,569	-3,608	-7,159	-7,074	-7,050	-6,829	3,898	7,909	12,800	13,661	14,765	14,765	14,765	17,694	20,324	19,137	21,680
Compras definitivas ^{2/}	4,836	4,836	4,836	3,589	2,836	837	0	0	0	0	10,688	14,718	19,688	20,585	21,689	21,689	21,689	21,689	21,689	21,689	24,528
Ventas definitivas	0	0	0	0	0	-3,193	-5,921	-5,921	-5,921	-5,921	-5,921	-5,921	-5,921	-5,921	-5,921	-5,921	-5,921	-2,729	0	0	0
Vencimiento ^{3/}	-1,216	-1,262	-1,262	-1,262	-1,268	-1,253	-1,237	-1,153	-1,128	-907	-869	-887	-967	-1,002	-1,002	-1,002	-1,002	-1,266	-1,364	-2,551	-2,848
III. OPERACIONES DE LIQUIDEZ BR	-4,879	-1,001	-6,730	-4,206	-3,854	-5,051	-3,548	4,849	1,552	6,462	5,161	14,348	13,572	12,592	4,934	9,871	10,344	18,813	18,107	8,805	2,396
Expansión ^{4/}	-2,719	-32	-3,921	-960	-2,448	-8,121	-4,011	3,972	-12	4,209	3,187	12,205	11,714	12,513	5,418	8,598	9,155	10,264	14,247	8,077	4,053
Contracción ^{5/}	-2,161	-969	-2,809	-3,246	-1,407	3,070	463	877	1,565	2,253	1,974	2,143	1,858	79	-484	1,272	1,189	8,549	3,860	727	-1,657
IV. Divisas ^{6/}	7,874	7,874	13,212	13,212	13,212	14,870	14,870	5,338	5,338	5,338	-5,350	-5,350	-5,350	-5,350	-10,688	-10,688	-10,688	-10,688	-10,688	-10,688	-10,688
Opciones put para control de volatilidad	0	0	0	0	0	0	0	0	0	0	0	0	0	0	0	0	0	0	0	0	0
Opciones call para desacumulación de reservas	0	0	0	0	0	0	0	0	0	0	0	0	0	0	0	0	0	0	0	0	0
Opciones put para acumulación de reservas	0	0	0	0	0	0	0	0	0	0	0	0	0	0	0	0	0	0	0	0	0
Subasta de compra directa	0	0	0	0	0	0	0	0	0	0	0	0	0	0	0	0	0	0	0	0	0
Subasta de venta directa	0	0	0	0	0	0	0	0	0	0	0	0	0	0	0	0	0	0	0	0	0
Intención discrecional	0	0	0	0	0	0	0	0	0	0	0	0	0	0	0	0	0	0	0	0	0
Venta de divisas al Gobierno ^{7/}	0	0	0	0	0	0	0	0	0	0	-10,688	-10,688	-10,688	-10,688	-10,688	-10,688	-10,688	-10,688	-10,688	-10,688	-10,688
Compra de divisas al Gobierno	7,865	7,865	13,203	13,203	13,203	13,203	13,203	5,338	5,338	5,338	5,338	5,338	5,338	5,338	0	0	0	0	0	0	0
FX swaps	8	8	8	8	8	1,666	1,666	0	0	0	0	0	0	0	0	0	0	0	0	0	0
V. Títulos de deuda privada ^{7/}	5,631	5,032	4,707	4,100	3,801	-1,857	-5,632	-5,428	-5,174	-5,384	-5,554	-5,204	-4,765	-4,230	-3,989	-3,733	-3,661	-3,287	-2,667	-2,504	-2,351
Compras Definitivas	8,669	8,669	8,669	8,669	8,669	3,409	0	0	0	0	0	0	0	0	0	0	0	0	0	0	0
Ventas Definitivas	0	0	0	0	0	0	0	0	0	0	0	0	0	0	0	0	0	0	0	0	0
Vencimiento ^{3/}	-3,037	-3,636	-3,962	-4,569	-4,868	-5,266	-5,632	-5,428	-5,174	-5,384	-5,554	-5,204	-4,765	-4,230	-3,989	-3,733	-3,661	-3,287	-2,667	-2,504	-2,351
VI. Otros ^{8/}	799	695	744	621	692	986	756	821	1,261	1,199	1,043	954	972	1,084	1,047	1,091	1,032	1,076	533	1,096	1,030
Variación total de la Base	17,621	18,696	20,220	19,362	20,901	14,419	8,352	15,436	13,653	16,591	14,078	14,121	15,997	16,795	12,709	13,948	18,823	22,686	17,423	17,676	13,682
Saldo Base Monetaria	115,279	119,522	132,674	122,385	122,507	121,034	124,339	124,940	128,593	128,655	128,166	129,232	131,276	136,317	145,383	136,334	141,330	143,720	141,762	142,616	142,275

1/ Estas cifras corresponden al cierre del mes calendario

2/ El 30 de agosto de 2021 el Gobierno Nacional le compró al Banco de la República USD 2.787,7 m al Banco de la República (el monto equivalente a la asignación general de DEG para Colombia realizada por el FMI el 23 de agosto, utilizando la tasa de cambio DEG/USD del 30 de agosto). Como pago de los dólares, el Gobierno Nacional entregó al Banco

títulos de deuda pública TES (véase <https://www.banrep.gov.co/es/asignacion-deg-colombia-parte-del-fmi-y-venta-reservas-internacionales-gobierno-nacional>).

3/ Incluye cupón y principal.

4/ Incluye repos a un día, overnight y a mediano plazo.

5/ Incluye contracción a un día y a plazo.

6/ No se incluyen las operaciones con organismos internacionales.

7/ Este valor corresponde a la expansión o contracción monetaria generada por las compras o ventas de títulos de deuda privada, por tanto, no coincide con el valor nominal de los mismos.

8/ Dentro del rubro "otros" se incluye el efecto monetario del PyG y de otras cuentas del balance del Banco.

Fuente: Banco de la República

*Datos provisionales

Operaciones de Compra - Venta de Divisas del Banco de la República en el mercado de contado
(Millones de Dólares)

Concepto	2022						
	Ene	Feb	Mar	Abr	May	Jun	Acumulado Año
Compras	0,0	0,0	0,0	0,0	0,0	0,0	0,0
Opciones Put	0,0	0,0	0,0	0,0	0,0	0,0	0,0
Para Acumulación de Reservas Internacionales	0,0	0,0	0,0	0,0	0,0	0,0	0,0
Para el Control de la Volatilidad	0,0	0,0	0,0	0,0	0,0	0,0	0,0
Subastas de Compra Directa	0,0	0,0	0,0	0,0	0,0	0,0	0,0
Intervención Discrecional	0,0	0,0	0,0	0,0	0,0	0,0	0,0
Vencimiento de Fx Swaps	0,0	0,0	0,0	0,0	0,0	0,0	0,0
Gobierno Nacional	0,0	0,0	0,0	0,0	0,0	0,0	0,0
Ventas	0,0	0,0	0,0	0,0	0,0	0,0	0,0
Opciones Call	0,0	0,0	0,0	0,0	0,0	0,0	0,0
Para Desacumulación de Reservas Internacionales	0,0	0,0	0,0	0,0	0,0	0,0	0,0
Para el Control de la Volatilidad	0,0	0,0	0,0	0,0	0,0	0,0	0,0
FX Swaps	0,0	0,0	0,0	0,0	0,0	0,0	0,0
Gobierno Nacional	0,0	0,0	0,0	0,0	0,0	0,0	0,0
Compras - ventas netas en el mercado de contado	0,0	0,0	0,0	0,0	0,0	0,0	0,0

Fuente: Banco de la República

Operaciones de Compra - Venta de Divisas del Banco de la República a través de contratos forward con cumplimiento financiero

(Millones de Dólares)

Concepto	2022						
	Ene	Feb	Mar	Abr	May	Jun	Acumulado Año
Ventas a través de contratos forward con cumplimiento financiero	0,0	0,0	0,0	0,0	0,0	0,0	0,0

Fuente: Banco de la República

Composición de las reservas internacionales

2021-2022									
(Millones de US\$)									
Descripción*	31-dic-21		30-jun-22		29-jul-22		Variación		Año corrido
	Valor	Part. % en las Reservas Brutas	Valor	Part. % en las Reservas Brutas	Valor	Part. % en las Reservas Brutas	Mensual corrido		
1. RESERVAS BRUTAS	58,588	100.00%	57,171	100.00%	57,320	100.00%	149	-1,267	
Efectivo en caja	2	0.00%	2	0.00%	2	0.00%	0	0	
Depósitos a la orden	284	0.48%	149	0.26%	148	0.26%	0	-136	
Inversiones	51,941	88.66%	50,313	88.00%	50,116	87.43%	-197	-1,825	
-Portafolio directo	36,488	62.28%	35,671	62.39%	35,427	61.80%	-244	-1,062	
-Portafolio en administración	15,453	26.38%	14,642	25.61%	14,690	25.63%	47	-763	
Valores por cobrar venta de inversiones	1,222	2.09%	1,809	3.16%	2,196	3.83%	387	974	
Oro	274	0.47%	273	0.48%	263	0.46%	-10	-11	
-En caja	0	0.00%	0	0.00%	0	0.00%			
-En custodia	274	0.47%	273	0.48%	263	0.46%	-10	-11	
Fondo Monetario Internacional	4,276	7.30%	4,037	7.06%	4,007	6.99%	-30	-270	
-DEGs	3,584	6.12%	3,380	5.91%	3,355	5.85%	-25	-229	
-Posición de reserva	693	1.18%	657	1.15%	652	1.14%	-5	-41	
Fondo Latinoamericano de Reservas	589	1.00%	589	1.03%	589	1.03%	0	0	
-Aportes	569	0.97%	569	0.99%	569	0.99%	0	0	
-Pesos Andinos	20	0.03%	20	0.03%	20	0.03%	0	0	
Convenios Internacionales	0	0.00%	0	0.00%	0	0.00%	0	0	
2. PASIVOS DE CORTO PLAZO (a)	9	0.01%	6	0.01%	9	0.02%	2	0	
Convenios internacionales	0	0.00%	0	0.00%	0	0.00%	0	0	
Bancos del Exterior	0	0.00%	0	0.00%	0	0.00%	0	0	
Fondo Latinoamericano de Reservas FLAR	0	0.00%	0	0.00%	0	0.00%	0	0	
Valores por pagar compra inversiones	0	0.00%	0	0.00%	0	0.00%	0	0	
Dptos. Por Invs. Ext. De Portafolio Dcto. 4814 de 2007.	0	0.00%	0	0.00%	0	0.00%	0	0	
Intereses causados de los pasivos	9	0.01%	6	0.01%	9	0.02%	2	0	
3. RESERVAS NETAS (1 menos 2)	58,579	99.99%	57,164	99.99%	57,312	99.98%	147	-1,268	

* Reservas Internacionales a precios de mercado. Incluye causaciones y valuaciones.

** A partir del 4 de junio de 2019 los recursos en dólares del Gobierno en el Banco de la República se registran en cuentas diferentes a las de las reservas internacionales, y a partir del 17 de diciembre de 2019, la totalidad de los recursos en moneda extranjera del Gobierno en el Banco de la República se contabilizan por fuera del balance del Banco, por tanto no hacen parte de las reservas internacionales.

En 2020 el Banco de la República aumentó las reservas internacionales mediante la compra de USD 3.500 m al Gobierno Nacional (USD 2000 m el 4 de mayo y USD 1.500 m el 2 de diciembre). El 23 de agosto de 2021 entró en vigencia la asignación general de DEG que realizó el FMI a sus países miembros. En el caso de Colombia esto generó un incremento en las reservas internacionales en DEG 1.959,6 m (equivalentes a USD 2.779,6 m utilizando la tasa de cambio DEG/USD de ese día). Posteriormente, el 30 de agosto de 2021 el Gobierno Nacional le compró el monto equivalente a la asignación de DEG para Colombia por un valor de USD 2.787,7 m al Banco de la República (utilizando la tasa de cambio DEG/USD del 30 de agosto). Con esto, las reservas internacionales retornaron a un nivel similar al que tenían antes del 23 de agosto (véase <https://www.banrep.gov.co/es/asignacion-deg-colombia-parte-del-fmi-y-venta-reservas-internacionales-gobierno-nacional>).

Cifras provisionales.

Fuente: Banco de la República