

Semana 26

INFORME DE MERCADOS FINANCIEROS

30 de junio de 2022

Este es un documento de trabajo informativo. Su contenido no compromete al Banco de la República ni a su Junta Directiva.

Únicamente incluye las operaciones de los establecimientos de crédito en Colombia para agregados monetarios y crediticios. Por tanto, no se tienen en cuenta las operaciones de sus sucursales en el exterior.

1. Comportamiento de las tasas de interés

a. Tasas de interés de los mercados monetarios, de crédito y de deuda pública

Tasas (e.a) 1/	Fecha	Monto semanal MM de pesos	Monto Promedio Semanal		1 semana	1mes	Variación (pb)			
	24-jun-22		año 2021	Corrido 2022			13 semanas	año corrido	año completo	
Intervención BR	6,00	n.a	n.a	n.a	0	0	200	300	425	
IBR Overnight	6,02	n.a	n.a	n.a	0	2	201	302	427	
IBR 1 mes (Tasa fija de OIS)	7,29	n.a	n.a	n.a	33	128	208	428	552	
IBR 3 meses (Tasa fija de OIS)	8,16	n.a	n.a	n.a	36	114	175	469	620	
IBR 6 meses (Tasa fija de OIS)	9,06	n.a	n.a	n.a	31	99	110	492	682	
Pasivas										
TIB	6,06	3.053	3.287	3.810	0	5	199	307	431	
DTF 2/	7,82	1.107	930	1.179	33	42	267	460	591	
Captación < 90 días 3/	5,43	399	366	422	11	59	236	313	388	
Captación a 90 días 3/	7,82	1.274	974	1.228	30	43	266	459	592	
Captación 91-179 días 3/	8,93	801	521	622	83	112	350	518	681	
Captación a 180 días 3/	8,64	756	515	695	18	78	281	490	644	
Captación a 181-360 días 3/	9,74	650	765	1.187	-17	-1	255	512	664	
Captación > 360 días 3/	12,16	290	556	993	-14	15	311	643	856	
Total captación de CDT	8,56	4.170	3.698	5.147	-11	-4	253	495	609	
Ahorro 11/	2,83	n.a	n.a	n.a	-3	18	98	157	186	
Activas										
Comercial 4/	11,84	4.087	3.113	3.695	-2	119	253	486	585	
Tesorería	11,58	158	173	209	-23	152	252	496	277	
Preferencial	10,98	1.944	1.599	1.817	-15	123	285	485	600	
Ordinario 5/	12,71	1.986	1.342	1.669	7	83	221	452	541	
Consumo 6/	20,36	2.120	1.978	2.261	42	121	344	513	618	
Consumo sin libranza	23,46	1.428	1.071	1.449	29	138	377	602	704	
Consumo a través de libranza	13,95	692	907	812	18	42	150	206	248	
Tarjeta de crédito (Personas) 7/	27,97	969	642	775	-18	67	257	346	404	
Vivienda 8/	12,11	331	378	324	21	34	169	268	323	
Microcrédito	40,53	171	131	150	-34	114	254	488	176	
Activa Ponderada 9/	14,82	-	-	-	34	108	225	522	605	
Comercial BR 10/	11,85	-	-	-	-2	118	253	486	594	
Pasivas	6,38	n.a	n.a	n.a	-134	80	31	422	425	
Deuda Pública 12/										
2 años (TES Jul 2024)	10,35	952	1.135	127	13	53	109	352	552	
3 años (TES Nov 2025)	11,02	446	1.801	1.887	21	75	117	364	534	
6 años (TES Abr 2028)	11,42	759	1.031	928	22	57	140	348	475	
8 años (TES Sep 2030)	11,60	507	633	795	36	42	151	352	454	
10 años (TES Jun 2032)	11,67	383	580	507	31	28	152	343	439	
12 años (TES Oct 2034)	11,81	190	497	616	41	25	162	352	435	

Fuente: Banco de la República y Bloomberg. Cálculos con información de los formatos 088 y 441 de la Superintendencia Financiera de Colombia.

1/ La tasa de intervención y las tasas IBR corresponden a la tasa diaria.

2/ El cálculo de la DTF se hace sobre las captaciones a 90 días de los Bancos, Corporaciones Financieras y Compañías de Financiamiento Comercial. La DTF que se presenta corresponde a la calculada en la respectiva fecha con información del viernes anterior hasta el jueves de misma semana y tiene vigencia para la siguiente semana.

3/ Las tasas de captación corresponden a la información de CDT por plazos. Incluye la información para el total de sistema financiero.

4/ Promedio ponderado por monto de las tasa de crédito ordinarios, preferenciales y de tesorería.

5/ No incluye créditos ordinarios entre 1 y 30 días.

6/ No incluye tarjetas de crédito.

7/ Calculada sin tener en cuenta consumos a 1 mes ni avances en efectivo.

8/ Corresponde al promedio ponderado de los créditos desembolsados para adquisición de vivienda en pesos y en UVR. Antes de realizar el promedio ponderado a la tasa de los créditos en UVR se le suma la variación anual promedio de la UVR de la respectiva semana. No incluye vivienda VIS

9/ Calculado como el promedio ponderado por monto de las tasas de crédito de consumo, preferencial, ordinario y tesorería. Debido a la alta rotación del crédito de tesorería, su ponderación se estableció como la quinta parte de su desembolso semanal.

10/ Promedio ponderado por monto de las tasa de crédito ordinarios, preferenciales y un quinto del desembolso de tesorería.

11/ Incluye el rendimiento de los depósitos de ahorro ordinarios activos y las cuentas AFC.

12/ TES tasa fija en pesos. Las tasas corresponden al promedio ponderado por monto de las negociaciones en SEN y MEC.

b. Tasas de intervención del BR, Interbancaria, DTF (Semana Cálculo) e IBR

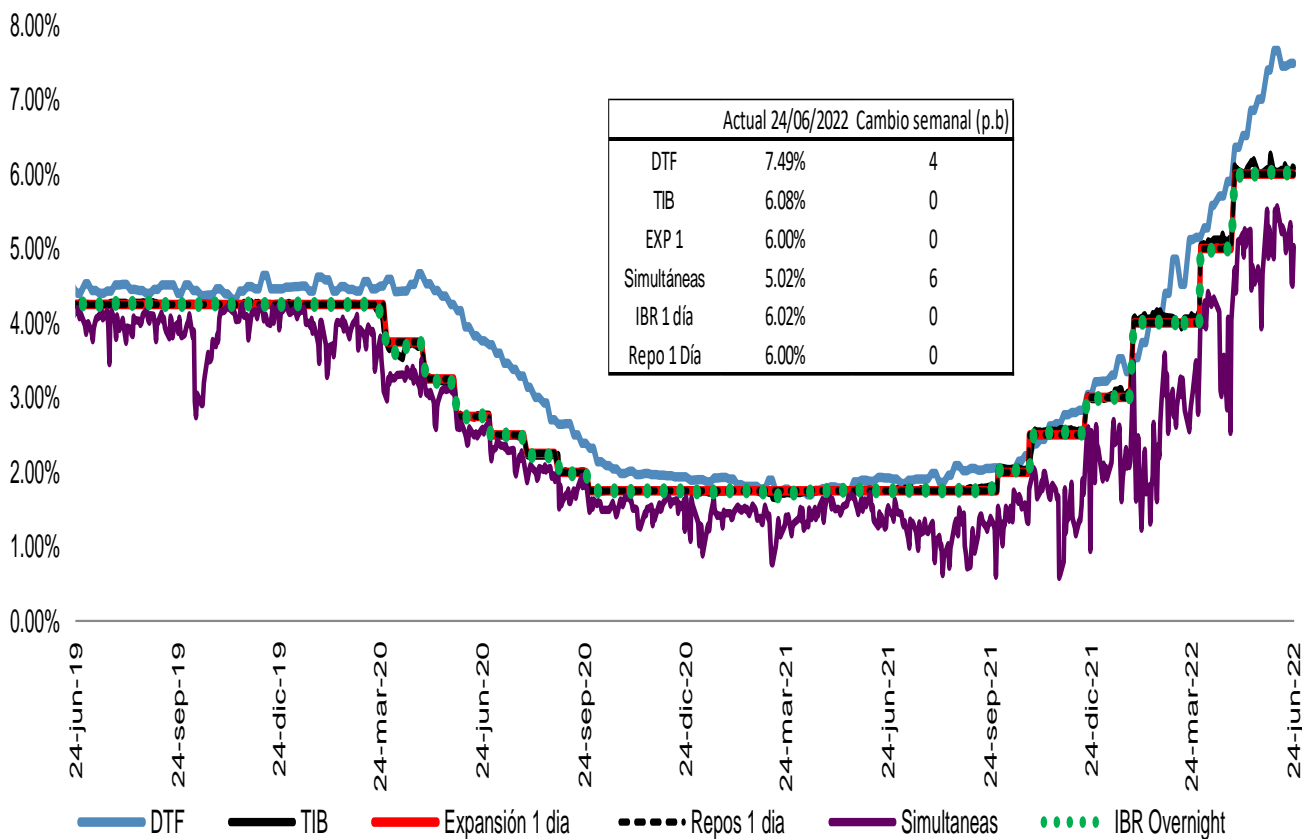

Fuente: Banco de la República, Superintendencia Financiera y SEN.

Spread IBR, TIB y CDT a través de tesorería frente a la tasa de referencia

Promedio 5 días

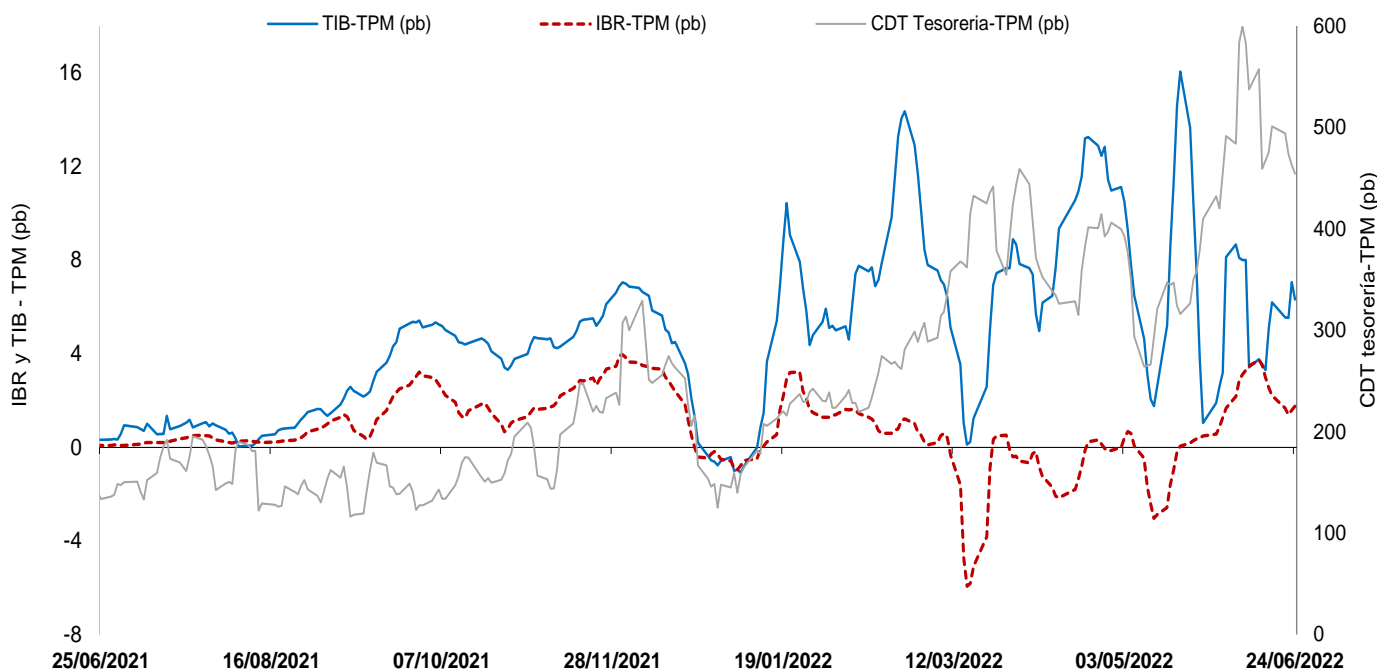

El IBR y la TIB corresponden al plazo de 1 día. La tasa de CDT a través de tesorería no se discrimina por plazo.

FUENTE: Banco de la República, cálculos con información de la Superintendencia Financiera de Colombia

c. Tasas de interés activas por tipo de préstamo Nominales

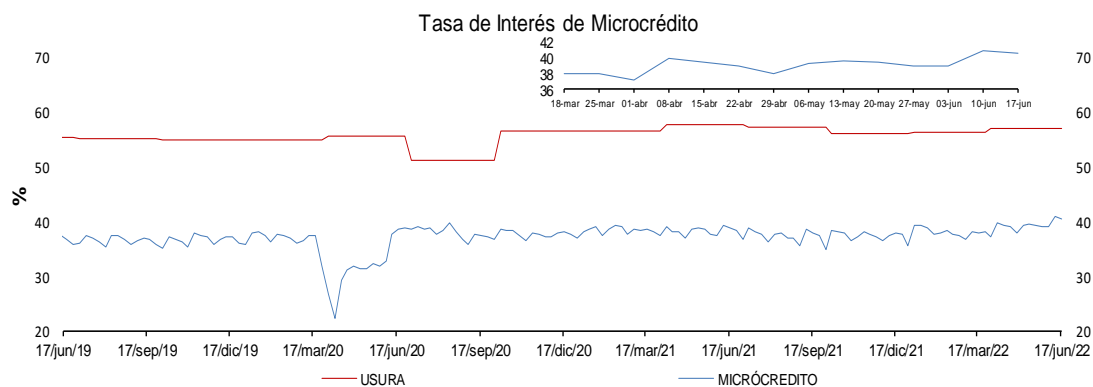
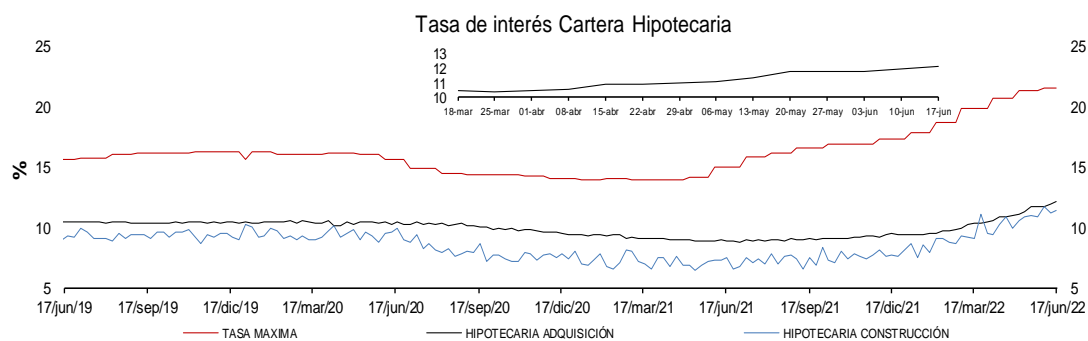
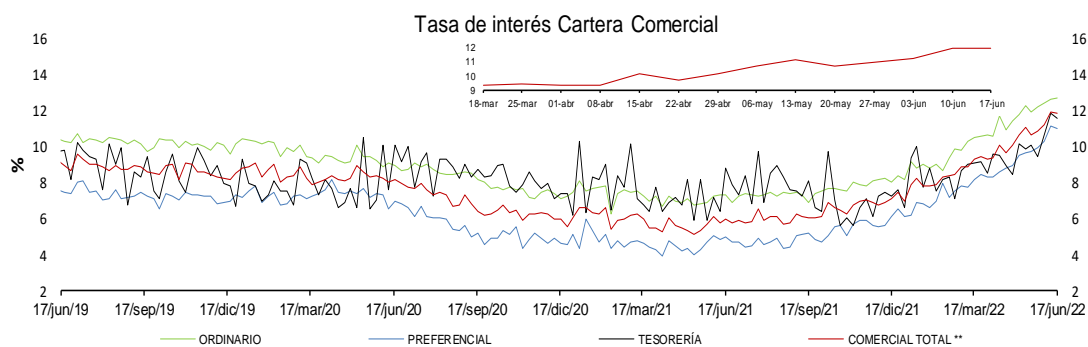
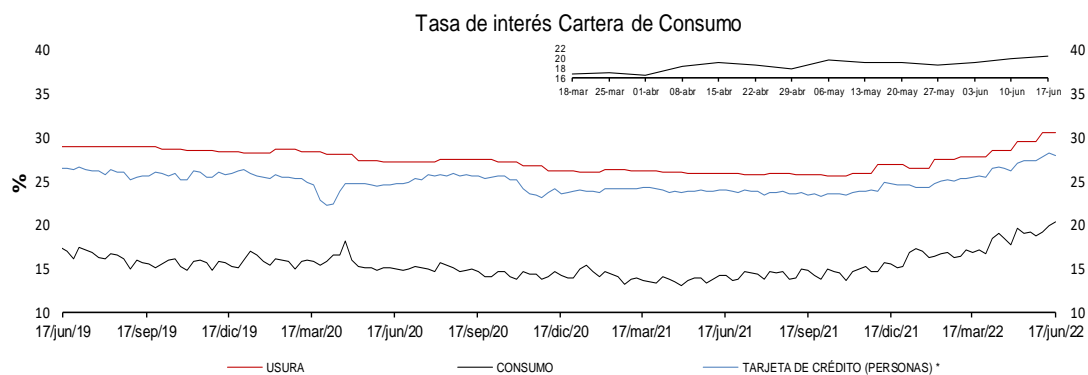

* La tasa de interés de tarjetas de crédito no incluye avances ni compras a 1 mes.

** Promedio ponderado por monto de las tasa de los créditos ordinarios, de tesorería y preferenciales.

FUENTES: Superintendencia financiera de Colombia y cálculos Banco de la República.

e. Tasas de interés de intervención del BR, tasa de interés ponderada de captación del sistema financiero, DTF y tasa de colocación total del sistema financiero
Promedio móvil de orden 4

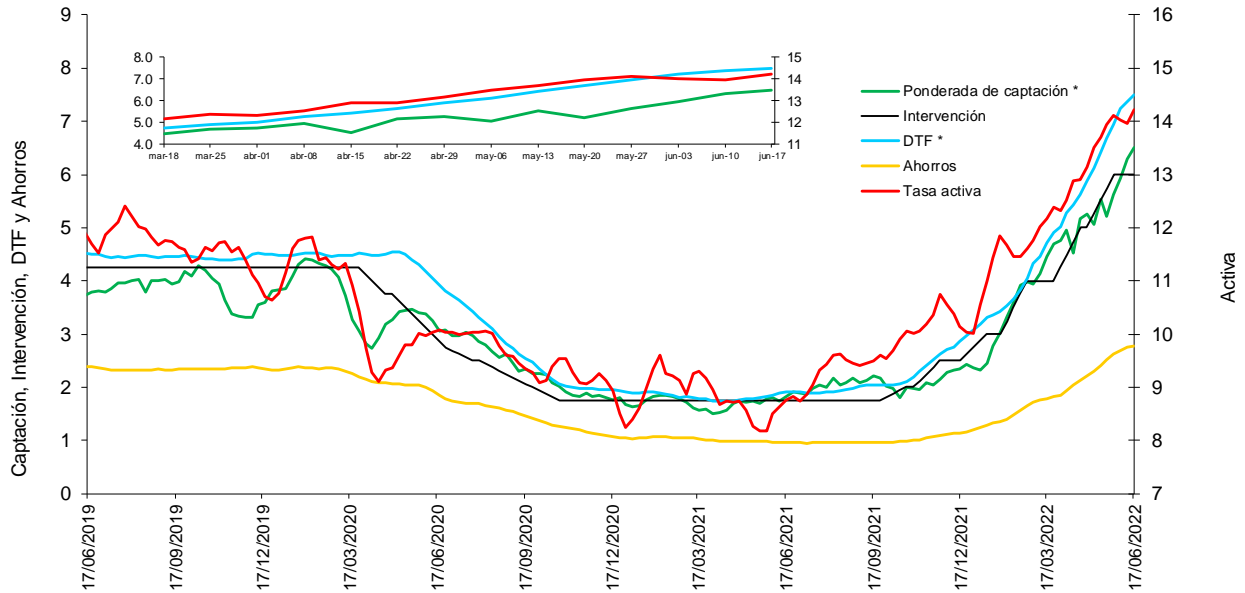

* La DTF está adelantada una semana, es decir no corresponde a la tasa vigente para la semana en cuestión sino a la tasa vigente para la semana siguiente, para que sea comparable con la tasa ponderada de captación de este gráfico.

Fuentes: Banco de la República. Cálculos con información de la Superintendencia Financiera de Colombia.

f. Tasas de interés de deuda pública

Tasas cero cupón TES en pesos y tasa de política monetaria

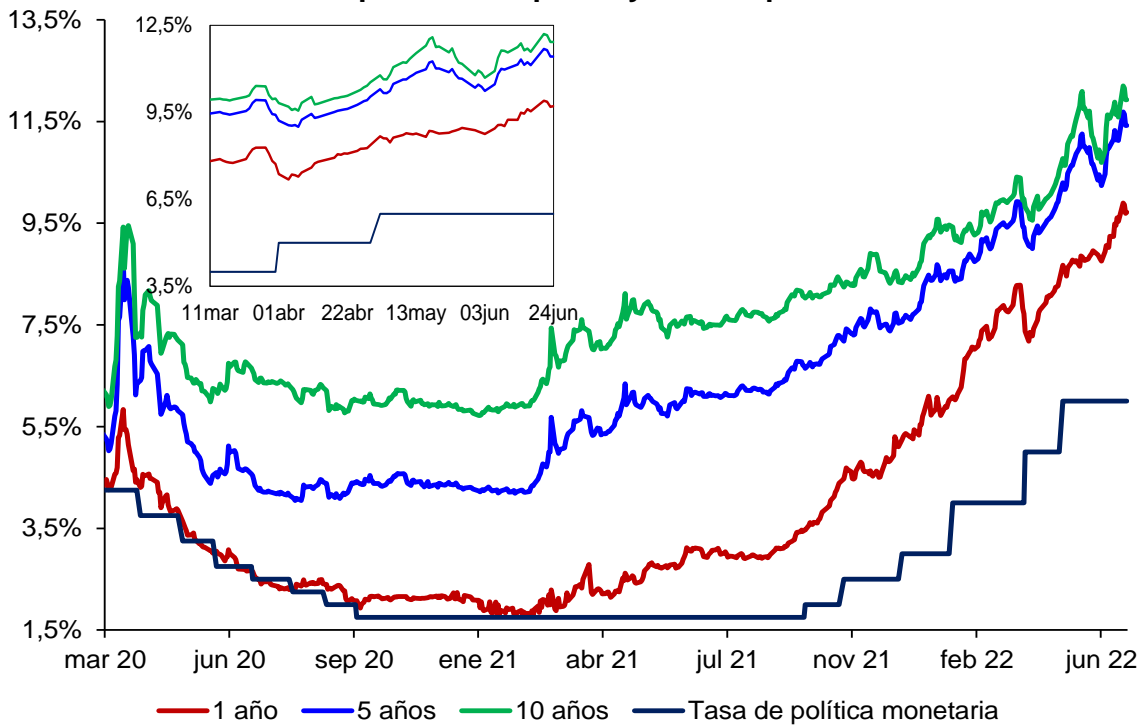

.Fuente: SEN y Master Trader. Cálculos: Departamento de Operaciones y Análisis de Mercados

2. Liquidez primaria y mercado monetario

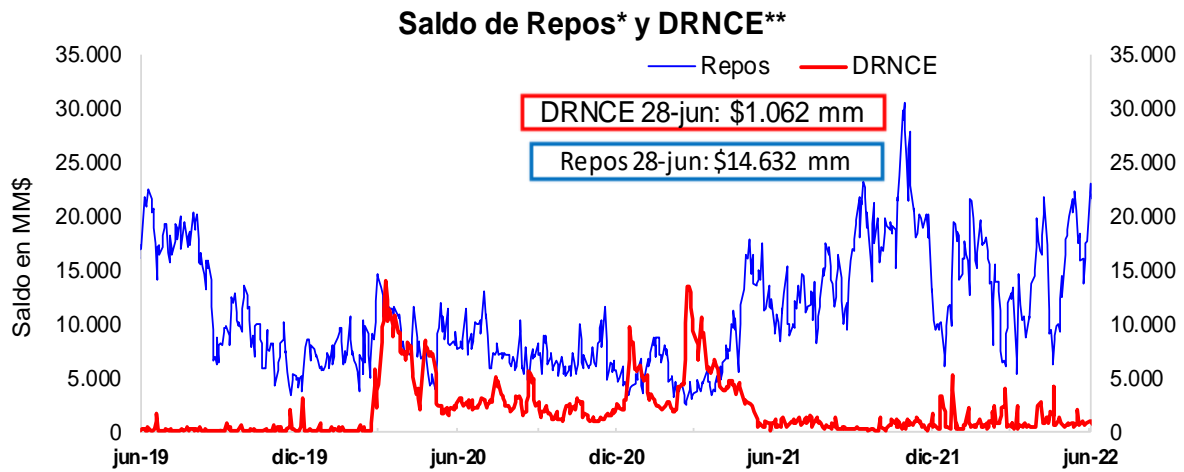

* Los repos incluyen las operaciones de la ventanilla de expansión.



*No incluye el saldo de los TES de Control Monetario.

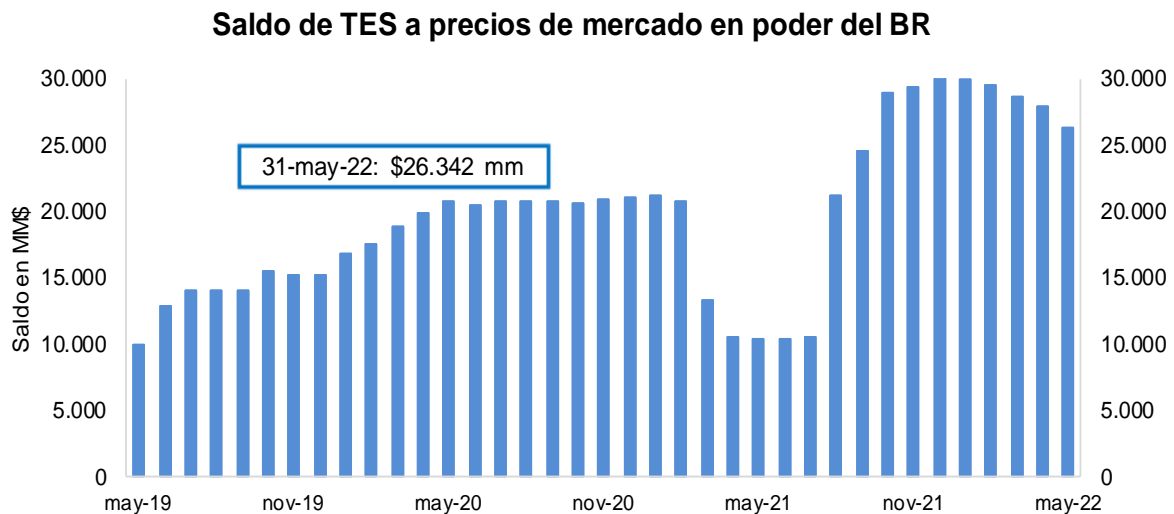

FUENTE: Banco de la República.

3. Pasivos del sistema financiero consolidado y mercado de depósito

a. M1, M3 Y PSE

OFERTA MONETARIA AMPLIADA ^{1/}
Miles de millones de pesos y porcentajes

Concepto	Saldo a junio 17 2022	VARIACIONES									
		SEMANTAL		ULTIMAS 4 SEM		ULTIMAS 13 SEM		CORRIDO AÑO		ANUAL	
		ABS	%	ABS	%	ABS	%	ABS	%	ABS	%
OFERTA MONETARIA AMPLIADA- M3* (1+2)	710,603	-2,770	-0.4	3,158	0.4	19,976	2.9	16,666	2.4	81,809	13.0
1. Efectivo	104,792	57	0.1	1,309	1.3	646	0.6	-3,807	-3.5	10,610	11.3
2. Depósitos en poder del público*	605,811	-2,827	-0.5	1,850	0.3	19,329	3.3	20,474	3.5	71,200	13.3
Cuenta Corriente	73,931	-1,273	-1.7	-2,886	-3.8	-3,093	-4.0	-5,729	-7.2	3,693	5.3
Ahorros	289,364	-2,454	-0.8	-330	-0.1	1,416	0.5	-7,106	-2.4	31,329	12.1
CDT + Bonos*	218,248	946	0.4	6,092	2.9	18,869	9.5	30,178	16.0	30,425	16.2
CDT menor a 18 meses*	107,425	575	0.5	3,347	3.2	12,036	12.6	22,577	26.6	25,341	30.9
CDT mayor a 18 meses*	75,651	393	0.5	3,041	4.2	6,938	10.1	7,910	11.7	3,434	4.8
Bonos*	35,172	-22	-0.1	-296	-0.8	-104	-0.3	-309	-0.9	1,651	4.9
Depósitos Fiduciarios (impuestos y otros conceptos)	15,148	371	2.5	-106	-0.7	1,431	10.4	5,800	62.0	2,928	24.0
Depósitos a la Vista	9,120	-417	-4.4	-919	-9.2	706	8.4	-2,670	-22.6	2,826	44.9
Repos con el Sector Real	0	-	-	-0	-	-	-	-	-	-	-
3. CDT+ Bonos en poder del Banco de la República	507	-4	-0.8	-23	-4.4	-86	-14.5	-676	-57.1	-2,316	-82.0
TOTAL DEPÓSITOS (2+3)**	606,318	-2,831	-0.5	1,826	0.3	19,244	3.3	19,798	3.4	68,884	12.8
ITEM DE MEMORANDO											
M1. Medios de pago	178,723	-1,216	-0.7	-1,578	-0.9	-2,446	-1.4	-9,536	-5.1	14,302	8.7
M1 + Ahorros	468,087	-3,670	-0.8	-1,908	-0.4	-1,030	-0.2	-16,642	-3.4	45,631	10.8
M2*	651,163	-2,702	-0.4	4,480	0.7	17,943	2.8	13,845	2.2	74,405	12.9
Depósitos en poder del público sin fiduciarios*	590,663	-3,198	-0.5	1,956	0.3	17,899	3.1	14,674	2.5	68,272	13.1
M3 sin fiduciarios*	695,455	-3,141	-0.4	3,265	0.5	18,545	2.7	10,867	1.6	78,881	12.8
Total Depósitos**	606,318	-2,831	-0.5	1,826	0.3	19,244	3.3	19,798	3.4	68,884	12.8
	Variaciones Anualizadas	Semanal		Últimas 4 sem.		Últimas 13 sem.					
	M3*	-18.3		6.0		12.1					
	Efectivo	2.9		17.7		2.5					
	Dep. en poder del público*	-21.5		4.1		13.8					
	M1	-29.7		-10.8		-5.3					
	M1 + Ahorros	-33.4		-5.2		-0.9					
	M2*	-19.4		9.4		11.8					
	Dep. sin Fiduciarios*	-24.5		4.4		13.1					
	M3 sin Fiduciarios*	-20.9		6.3		11.4					

1/ Incluye FDN a partir del corte del 2 de octubre de 2020, tras la emisión de bonos por parte de dicha entidad dirigida al público en general. No contiene los CDT emitidos por Findeter en el marco del Decreto 581 y la Resolución 1357 de 2020 del MHCP.

* A partir de las estadísticas con corte a ago 28 /2020 se excluyeron los CDT y los bonos en poder del Banco de la República, y se reprocesó la serie desde mar 27/2020 hasta la fecha.

**Incluye los CDTs y bonos en poder del Banco de la República

Fuentes: Banco de la República y Formato 281 de la Superintendencia Financiera de Colombia.

c. M3, PSE Y M1 + AHORRO

En poder del público

Variaciones anuales (%) de datos semanales

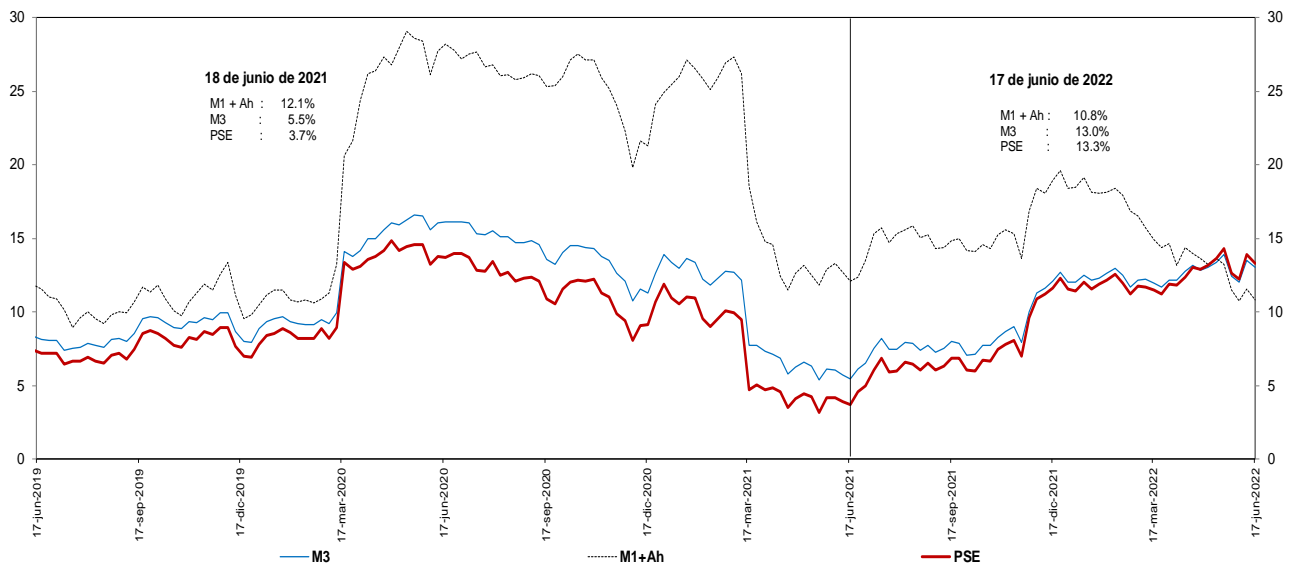

Incluye FDN a partir del corte del 2 de octubre de 2020, tras la emisión de bonos por parte de dicha entidad dirigida al público en general. No contiene los CDT emitidos por Findeter en el marco del Decreto 581 y la Resolución 1357 de 2020 del MHCP.

* A partir de las estadísticas con corte a ago 28 /2020 se excluyeron los CDT y los bonos en poder del Banco de la República, y se reprocesó la serie desde mar 27/2020 hasta la fecha.

Fuentes: Banco de la República y Formato 281 de la Superintendencia Financiera de Colombia.

d. M3 Y PSE sin fiduciarios y M1 + AHORRO

En poder del público

Variaciones anuales (%) de datos semanales

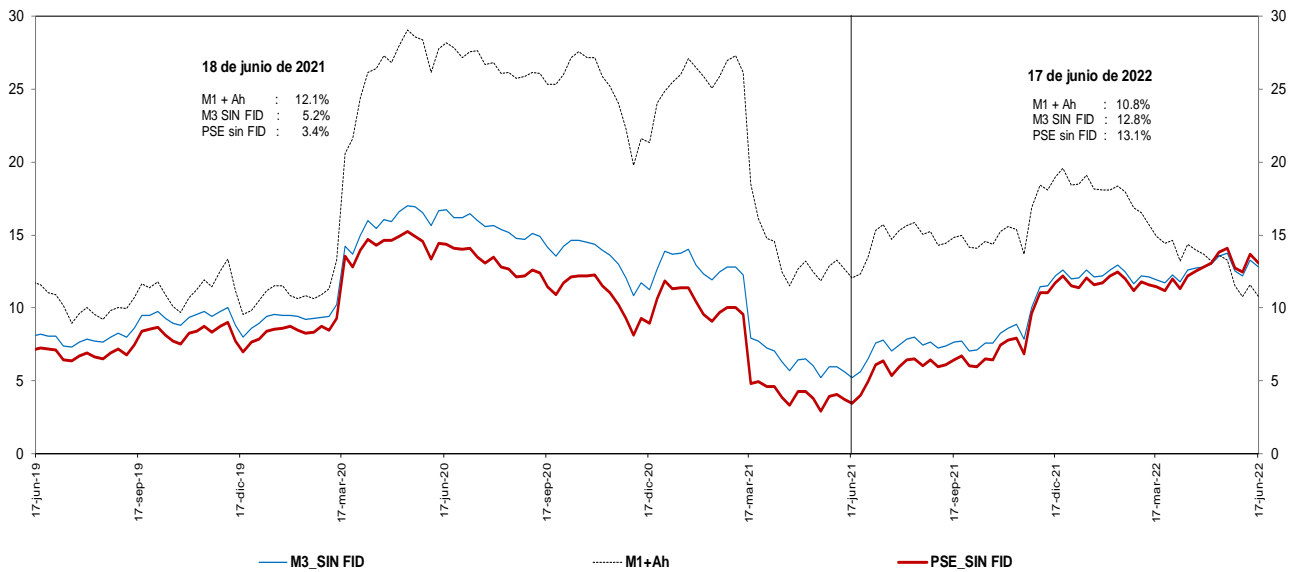

Incluye FDN a partir del corte del 2 de octubre de 2020, tras la emisión de bonos por parte de dicha entidad dirigida al público en general. No contiene los CDT emitidos por Findeter en el marco del Decreto 581 y la Resolución 1357 de 2020 del MHCP.

* A partir de las estadísticas con corte a ago 28 /2020 se excluyeron los CDT y los bonos en poder del Banco de la República, y se reprocesó la serie desde mar 27/2020 hasta la fecha.

Fuentes: Banco de la República y Formato 281 de la Superintendencia Financiera de Colombia.

e. M3 Y PSE sin fiduciarios
En poder del público
Variaciones anualizadas últimas 13 semanas

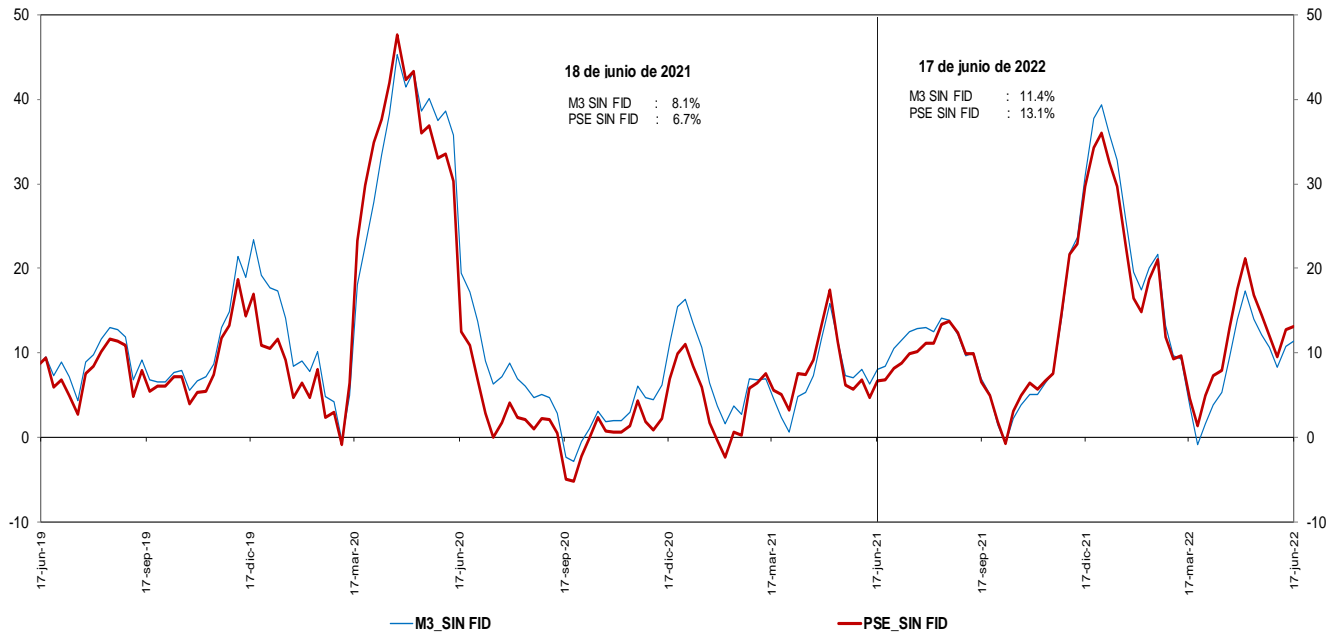

Incluye FDN a partir del corte del 2 de octubre de 2020, tras la emisión de bonos por parte de dicha entidad dirigida al público en general. No contiene los CDT emitidos por Findeter en el marco del Decreto 581 y la Resolución 1357 de 2020 del MHCP.
 * A partir de las estadísticas con corte a ago 28 /2020 se excluyeron los CDT y los bonos en poder del Banco de la República, y se reprocesó la serie desde mar 27/2020 hasta la fecha.

Fuentes: Banco de la República y Formato 281 de la Superintendencia Financiera de Colombia.

g. M3 y M1+AHORRO
En poder del público
Variaciones anualizadas últimas 13 semanas

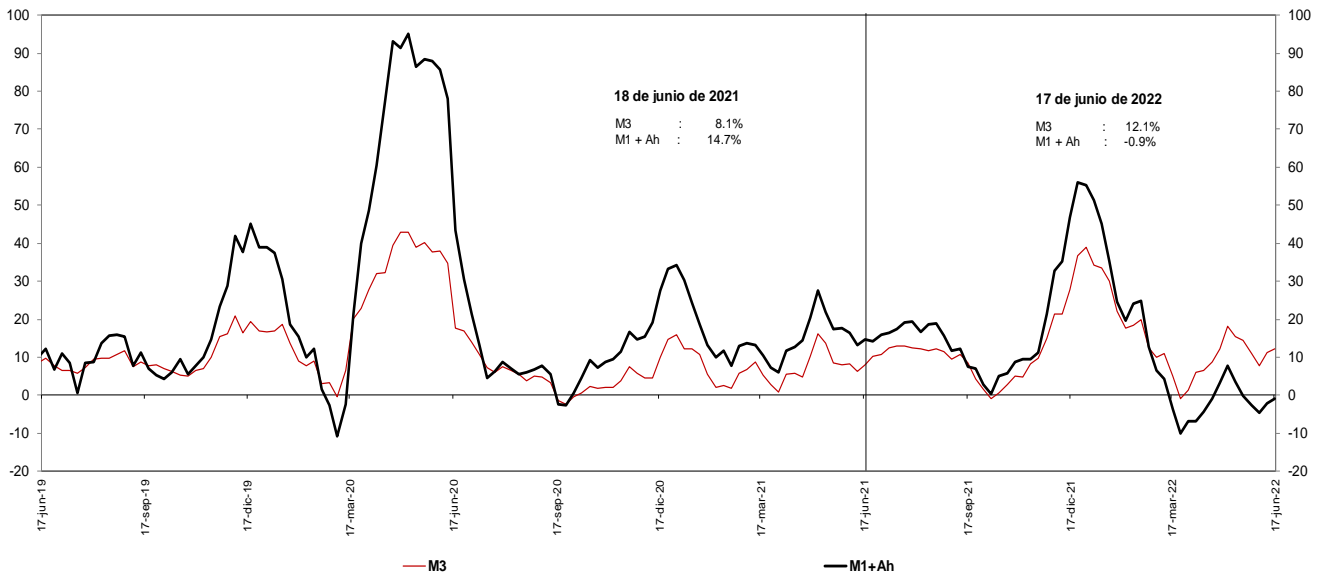

Incluye FDN a partir del corte del 2 de octubre de 2020, tras la emisión de bonos por parte de dicha entidad dirigida al público en general. No contiene los CDT emitidos por Findeter en el marco del Decreto 581 y la Resolución 1357 de 2020 del MHCP.
 * A partir de las estadísticas con corte a ago 28 /2020 se excluyeron los CDT y los bonos en poder del Banco de la República, y se reprocesó la serie desde mar 27/2020 hasta la fecha.

Fuentes: Banco de la República y Formato 281 de la Superintendencia Financiera de Colombia.

i. Base Monetaria y Multiplicador de M3
En poder del público
Promedio de orden 13

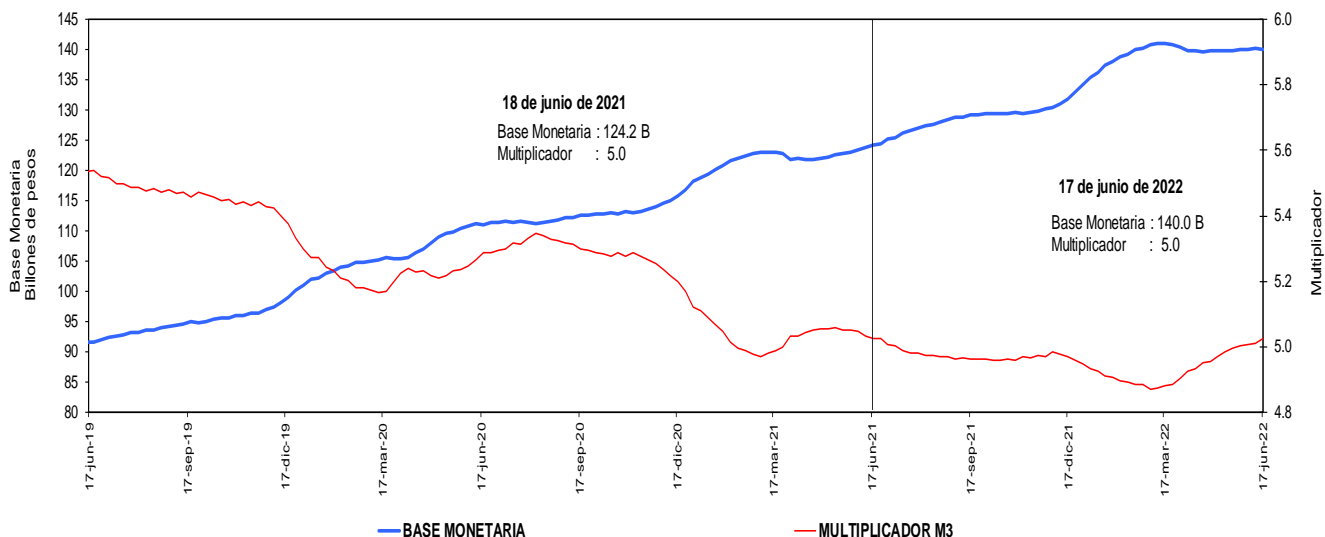

Incluye FDN a partir del corte del 2 de octubre de 2020, tras la emisión de bonos por parte de dicha entidad dirigida al público en general. No contiene los CDT emitidos por Findeter en el marco del Decreto 581 y la Resolución 1357 de 2020 del MHCP.

* A partir de las estadísticas con corte a ago 28 /2020 se excluyeron los CDT y los bonos en poder del Banco de la República, y se reprocesó la serie desde mar 27/2020 hasta la fecha.

Fuentes: Banco de la República y Formato 281 de la Superintendencia Financiera de Colombia.

j. Coeficientes de Efectivo y Reserva
En poder del público
Promedio de orden 13

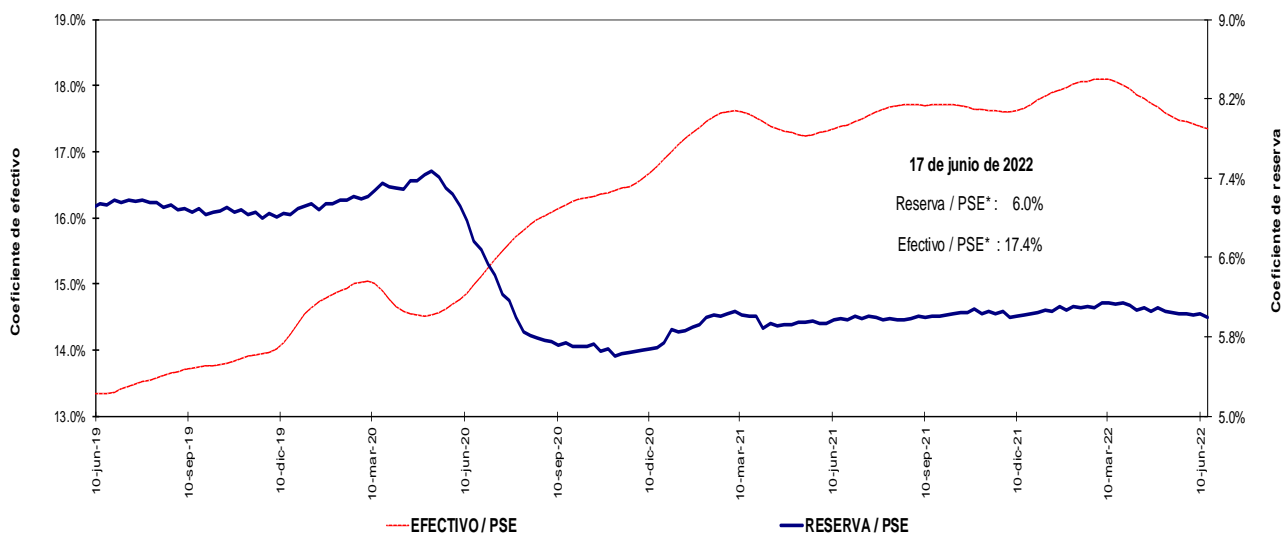

Incluye FDN a partir del corte del 2 de octubre de 2020, tras la emisión de bonos por parte de dicha entidad dirigida al público en general. No contiene los CDT emitidos por Findeter en el marco del Decreto 581 y la Resolución 1357 de 2020 del MHCP.

* A partir de las estadísticas con corte a ago 28 /2020 se excluyeron los CDT y los bonos en poder del Banco de la República, y se reprocesó la serie desde mar 27/2020 hasta la fecha.

Fuentes: Banco de la República y Formato 281 de la Superintendencia Financiera de Colombia.

4. Activos internos del sector financiero y mercado de crédito Cartera

a. Cartera Bruta M/T del Sistema Financiero por Modalidad de Crédito *

17 de junio de 2022

(Miles de millones de pesos y porcentajes)

Moneda		Saldo	Participación %	Variaciones									
				Semanal		Últimas 4 semanas		Últimas 13 semanas		Año corrido		Anual	
				Absoluta	%	Absoluta	%	Absoluta	%	Absoluta	%	Absoluta	%
Legal	Cartera ajustada	589,201	100.0	3,244	0.6	11,027	1.9	30,031	5.4	49,111	9.1	84,722	16.8
	Comercial 1/	285,484	48.5	2,085	0.7	6,799	2.4	16,060	6.0	25,048	9.6	35,607	14.2
	Consumo	198,036	33.6	863	0.4	3,091	1.6	10,494	5.6	18,413	10.3	35,890	22.1
	Hipotecaria ajustada 2/	90,306	15.3	251	0.3	1,005	1.1	2,984	3.4	4,827	5.6	11,314	14.3
	Microcrédito	15,375	2.6	44	0.3	132	0.9	493	3.3	823	5.7	1,911	14.2
	Memo ítem												
	Hipotecaria	87,541	14.9	251	0.3	1,073	1.2	3,142	3.7	5,117	6.2	11,757	15.5
	Variaciones Anualizadas					Semanal	Últimas 4 semanas	Últimas 13 semanas	Año Corrido				
	Total cart. ajustada m/l					33.3	27.8	23.3	20.8				
						Comercial	46.4	36.8	26.1	22.0			
					Consumo	25.5	22.7	24.3	23.5				
					Hipotecaria	15.6	15.7	14.4	12.6				
					Microcredito	16.2	11.9	13.9	12.7				
Extranjera	Total cartera en M. E.	16,476		257	1.6	-735	-4.3	-151	-0.9	-2,863	-14.8	-1,069	-6.1
	Total cartera en M. E. Mill. US\$	4,219		74	1.8	-95	-2.2	-133	-3.0	-639	-13.1	-455	-9.7
	Variaciones Anualizadas m/e					Semanal	Últimas 4 semanas	Últimas 13 semanas	Año Corrido				
	Expresada en pesos					126.9	-43.3	-3.6	-29.3				
Expresada en dólares					150.5	-25.0	-11.6	-26.3					
Total	Cartera total ajustada	605,676	100.0	3,501	0.6	10,292	1.7	29,881	5.2	46,248	8.3	83,653	16.0
	Comercial	301,211	49.7	2,337	0.8	6,086	2.1	15,824	5.5	22,186	8.0	34,380	12.9
	Consumo	198,785	32.8	869	0.4	3,068	1.6	10,579	5.6	18,412	10.2	36,048	22.2
	Hipotecaria ajustada 2/	90,306	14.9	251	0.3	1,005	1.1	2,984	3.4	4,827	5.6	11,314	14.3
	Microcrédito	15,375	2.5	44	0.3	132	0.9	493	3.3	823	5.7	1,911	14.2
	Variaciones Anualizadas					Semanal	Últimas 4 semanas	Últimas 13 semanas	Año Corrido				
	Total cart. ajustada m/t					35.2	25.0	22.4	18.8				
						Comercial	49.9	30.4	24.1	18.0			
						Consumo	25.6	22.4	24.5	23.4			
						Hipotecaria	15.6	15.7	14.4	12.6			
					Microcredito	16.2	11.9	13.9	12.7				

b. Cartera Neta M/T del Sistema Financiero por Modalidad de Crédito*

17 de junio de 2022

(Miles de millones de pesos y porcentajes)

	Total cartera neta ml ajustada 3/	552,659		3,203	0.6	10,829	2.0	30,097	5.8	48,774	9.7	86,579	18.6
	Total cartera en M. E.	16,412		258	1.6	-734	-4.3	-150	-0.9	-2,859	-14.8	-1,086	-6.2
	Cartera Neta Ajustada Moneda Total	569,071		3,461	0.6	10,094	1.8	29,947	5.6	45,915	8.8	85,493	17.7

* No incluye la cartera de las entidades financieras especiales.

1/ Incluye ventas de cartera para manejo a través de derechos fiduciarios y ajustes por leasing operativo

2/ Incluye ajuste por titularización de cartera hipotecaria

3/ A partir de las estadísticas con corte dic 4/2020 no se desagrega la cartera neta por modalidad debido a la inclusión en el formato 281 de la cuenta de provisión general (creada a partir de la C.E 022/2020 de la Superintendencia Financiera de Colombia).

Fuentes: Formato 281 de la Superintendencia Financiera de Colombia, Titularizadora Colombia y cálculos Banco de la República.

c. Cartera bruta en moneda legal

Variaciones anuales (%) de datos semanales

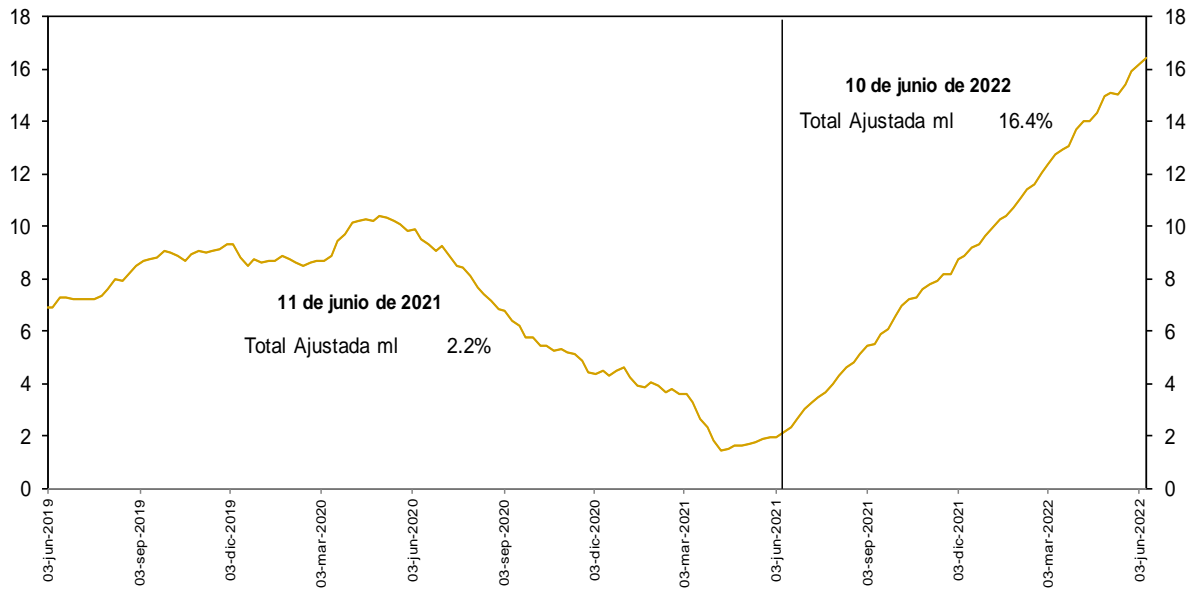

No incluye la cartera de las entidades financieras especiales.

Fuentes: Banco de la República y Formato 281 de la Superintendencia Financiera de Colombia.

d. Cartera bruta en moneda legal por modalidad de crédito

Variaciones anuales (%) de datos semanales

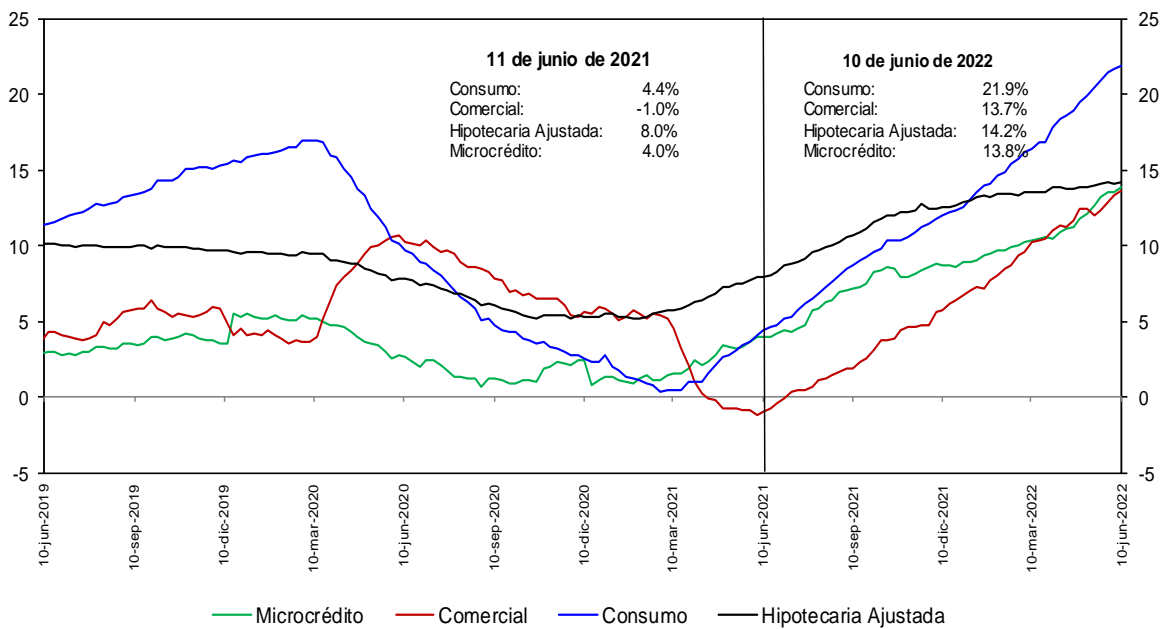

No incluye la cartera de las entidades financieras especiales.

Fuentes: Banco de la República y Formato 281 de la Superintendencia Financiera de Colombia.

e. Cartera bruta en moneda legal por modalidad de crédito
Variaciones anualizadas últimas 13 semanas (%)

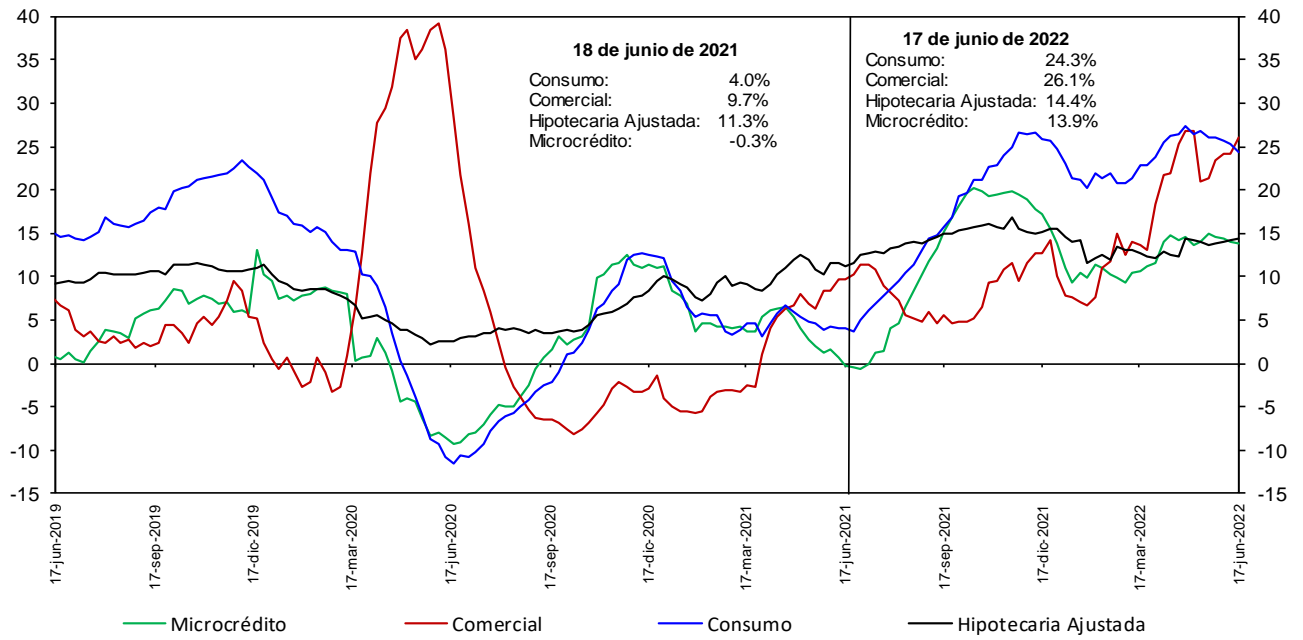

No incluye la cartera de las entidades financieras especiales.

Fuentes: Banco de la República y Formato 281 de la Superintendencia Financiera de Colombia.

h. Cartera moneda extranjera en dólares (%)

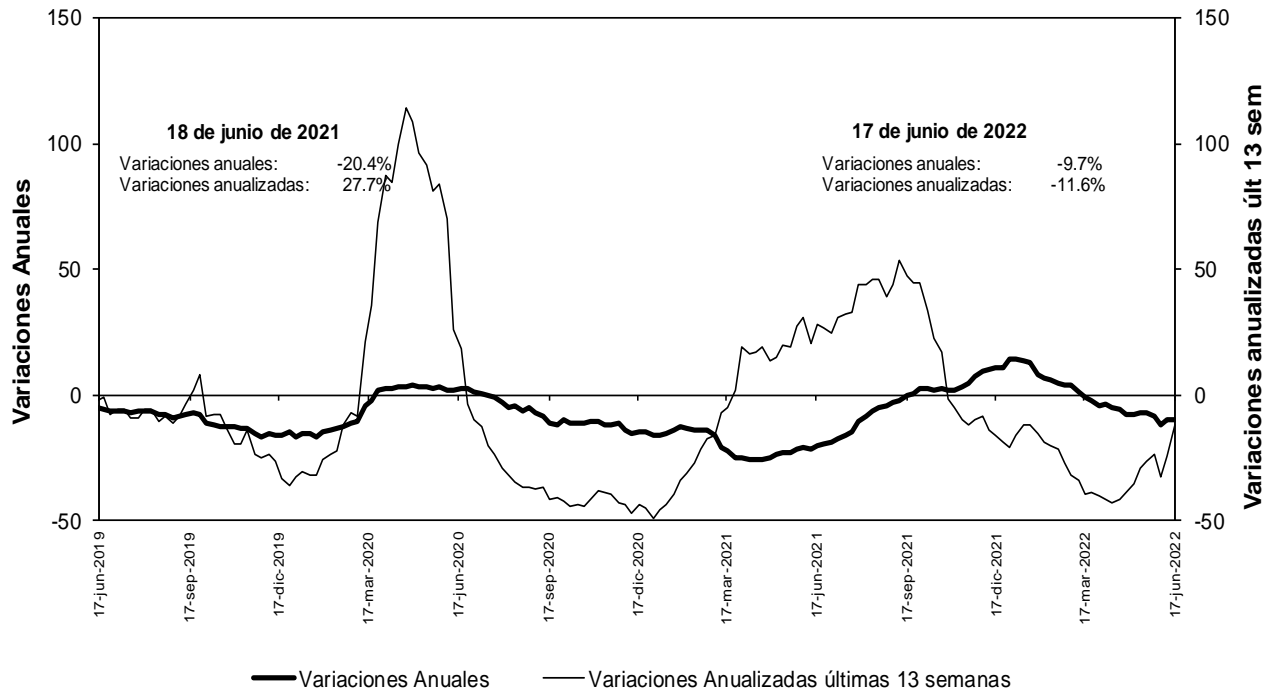

No incluye la cartera de las entidades financieras especiales.

Fuentes: Banco de la República y Formato 281 de la Superintendencia Financiera de Colombia.

n. Bonos emitidos por los establecimientos de crédito -variación anual (%) y saldo (bill.)-

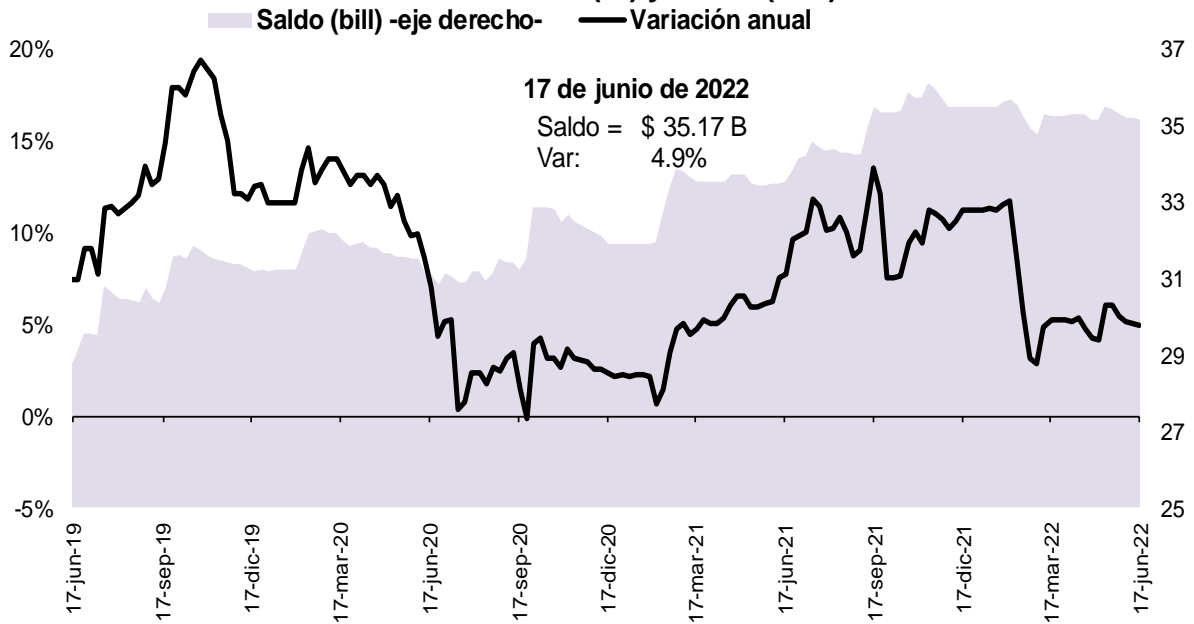

Fuente: Banco de la República, cálculos con información del formato 281 de la Superintendencia Financiera de Colombia

5. Margen de intermediación del sistema financiero

α. Información semanal, Promedio móvil de orden 4

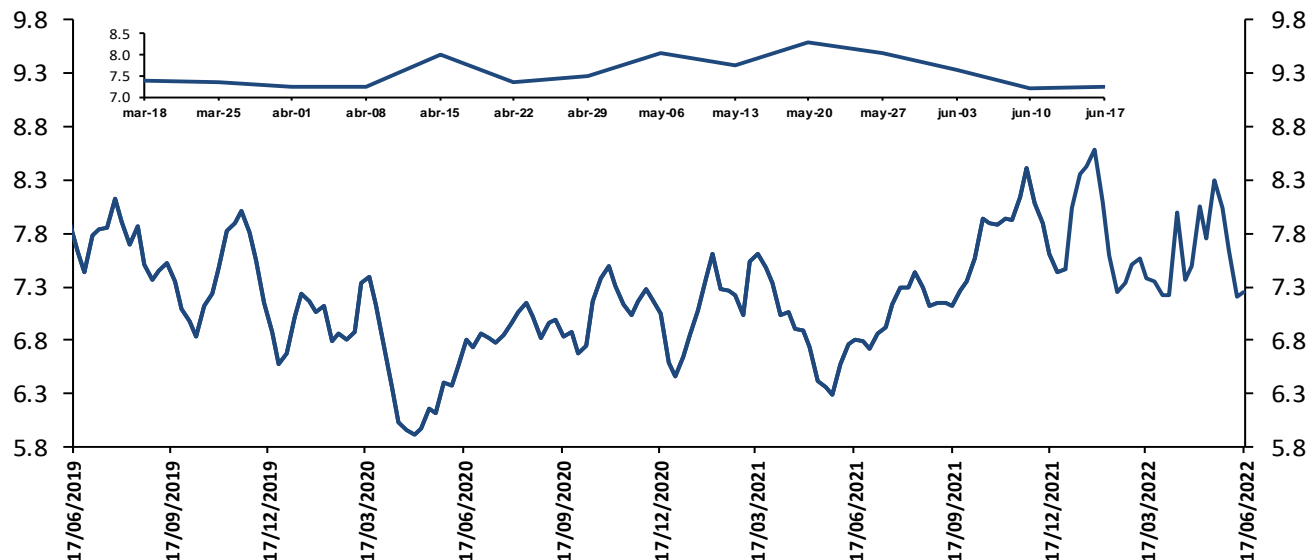

El margen de intermediación se calcula así: $MI = ((1+i_{activa})/(1+i_{pasiva}))-1$

Donde i_{activa} es la tasa de colocación total del sistema del BR e i_{pasiva} es la tasa ponderada de captación.

Fuentes: Banco de la República. Cálculos con información de la Superintendencia Financiera de Colombia.

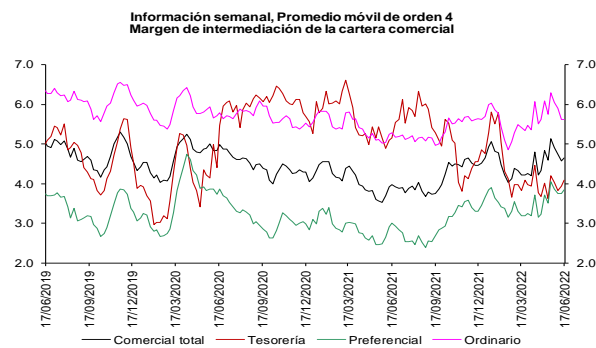

Fuentes: Banco de la República. Cálculos con información de la Superintendencia Financiera de Colombia.

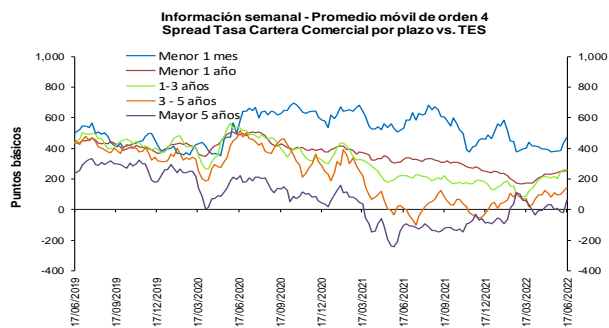

Fuentes: Banco de la República. Cálculos con información de la Superintendencia Financiera de Colombia.

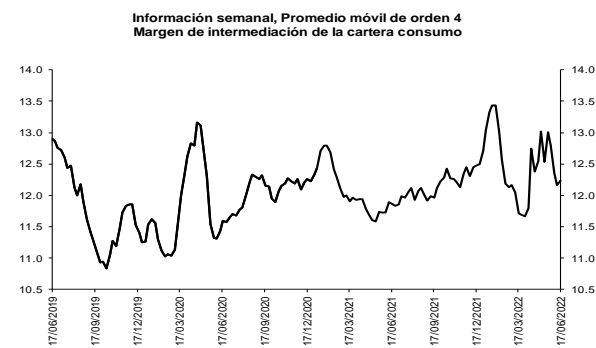

Fuentes: Banco de la República. Cálculos con información de la Superintendencia Financiera de Colombia.

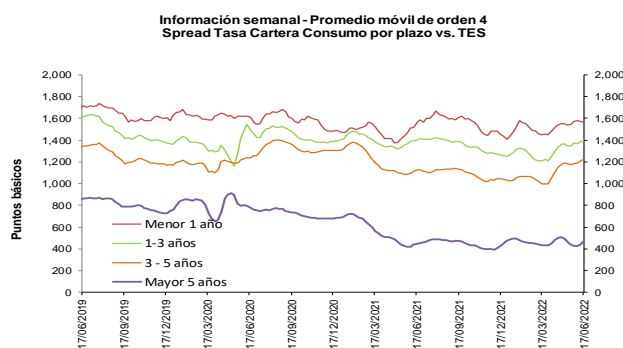

Fuentes: Banco de la República. Cálculos con información de la Superintendencia Financiera de Colombia.



Fuentes: Banco de la República. Cálculos con información de la Superintendencia Financiera de Colombia.

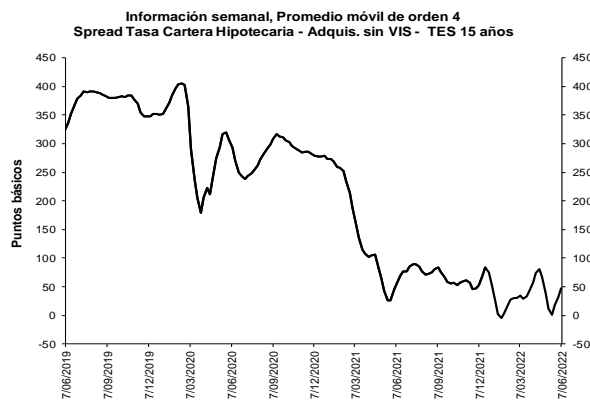

Fuentes: Banco de la República. Cálculos con información de la Superintendencia Financiera de Colombia.

b. Spreads Tasa Cartera Comercial y Consumo por plazo vs. TES (Información semanal - Promedio móvil de orden 4)

	Fecha		Variación (pb)				
	17-jun-22		1 semana	4 semanas	13 semanas	año corrido	año completo
Spread: tasa de interés cartera - tasa TES (puntos básicos)							
Comercial							
Menor a 1 mes	474.3		38.54	92.37	73.61	11.87	(58.12)
Menor 1 año	254.8		3.08	18.17	82.05	15.05	(73.70)
De 1 - 3 años	258.3		(0.66)	41.56	174.80	129.12	37.06
De 3 - 5 años	143.2		24.93	34.60	69.95	104.21	133.88
Mayor 5 años	59.4		78.96	59.97	3.85	150.76	160.20
Consumo							
Menor 1 año	1,567.9		(5.98)	23.03	119.73	159.85	0.54
De 1 - 3 años	1,395.8		11.40	50.01	184.21	141.77	(4.42)
De 3 - 5 años	1,226.2		20.05	53.59	229.39	196.99	101.96
Mayor 5 años	472.5		29.67	33.32	37.07	(1.55)	23.77
Vivienda							
Mayor 15 años	47.5		15.56	35.89	13.39	(36.84)	(7.83)
Memo Item (Información semanal - Promedio móvil de orden 4)							
	Monto semanal		Variación (pb)				
	mm de pesos		1 semana	4 semanas	13 semanas	año corrido	año completo
Tasas Comercial (%)							
Menor a 1 mes	10.9	181	38.07	122.44	239.82	361.97	377.33
Menor 1 año	10.8	2,029	19.25	66.87	241.70	411.98	514.78
De 1 - 3 años	12.7	741	13.93	81.96	324.58	499.13	660.14
De 3 - 5 años	12.2	327	29.47	66.75	225.82	432.97	674.38
Mayor 5 años	11.8	615	74.71	85.35	165.27	443.47	529.84
Tasas Consumo (%)							
Menor 1 año	23.9	27	10.19	71.73	279.38	556.78	589.02
De 1 - 3 años	24.0	179	25.99	90.41	333.99	511.79	618.66
De 3 - 5 años	23.0	1,001	24.59	85.74	385.26	525.75	642.45
Mayor 5 años	15.9	1,189	25.42	58.70	198.50	291.16	393.41
Tasas Vivienda (%)							
Mayor 15 años	11.9	370	8.55	58.76	175.98	243.51	298.06
Tasas Tes (%)							
Menor a 1 mes	6.1	n.a	(0.46)	30.08	166.21	350.09	435.44
Menor a 1 año	8.2	n.a	16.17	48.70	159.65	396.93	588.48
De 1 a 3 años	10.1	n.a	14.59	40.40	149.78	370.01	623.08
De 3 a 5 años	10.8	n.a	4.54	32.15	155.87	328.76	540.50
Mayor a 5 años	11.2	n.a	(4.25)	25.38	161.42	292.71	369.64
Mayor a 15 años	11.4	n.a	(7.01)	22.88	162.59	280.35	305.89

Fuentes: Banco de la República. Cálculos con información de la Superintendencia Financiera de Colombia.

6. Inversiones

a. Inversiones Netas de los Establecimientos de Crédito 1/

(Miles de millones de pesos y porcentajes)

(Miles de millones de pesos)	Saldo a 17/06/2022	VARIACIONES									
		SEMANTAL		ÚLTIMAS 4 SEMANAS		ÚLTIMAS 13 SEMANAS		AÑO CORRIDO		ANUAL	
		ABS	%	ABS	%	ABS	%	ABS	%	ABS	%
A. Moneda Legal	136,272	589	0.4	1,717	1.3	-2,275	-1.6	-2,508	-1.8	5,328	4.1
B. Moneda Extranjera	38,232	85	0.2	995	2.7	-6,173	-13.9	-8,629	-18.4	-5,907	-13.4
C. TOTAL (A+B=C)	174,504	674	0.4	2,712	1.6	-8,448	-4.6	-11,138	-6.0	-580	-0.3
ITEM DE MEMORANDO											
Moneda Extranjera - En millones US\$ 2/	9,790	40	0.4	457	4.9	-1,832	-15.8	-1,980	-16.8	-1,968	-16.7
TASA REPRESENTATIVA DE MERCADO	3,905	-7	-0.2	-85	-2.1	84	2.2	-76	-1.9	151	4.0

b. Inversiones de los Establecimientos de Crédito en ML 1/

(Miles de millones de pesos)	Saldo a 17/06/2022	VARIACIONES									
		SEMANTAL		ÚLTIMAS 4 SEMANAS		ÚLTIMAS 13 SEMANAS		AÑO CORRIDO		ANUAL	
		ABS	%	ABS	%	ABS	%	ABS	%	ABS	%
INVERSIONES NETAS	136,272	589	0.4	1,717	1.3	-2,275	-1.6	-2,508	-1.8	5,328	4.1
A. Establecimientos de crédito	136,272	589	0.4	1,717	1.3	-2,275	-1.6	-2,508	-1.8	5,328	4.1
Inversiones Brutas	136,437	590	0.4	1,713	1.3	-2,279	-1.6	-2,466	-1.8	5,369	4.1
a) Títulos de deuda:	95,502	606	0.6	1,358	1.4	-2,703	-2.8	-4,121	-4.1	-235	-0.2
Título de Tesorería - TES	65,100	623	1.0	1,057	1.6	-4,279	-6.2	-6,019	-8.5	-3,632	-5.3
Otros Títulos de deuda pública	15,666	6	0.0	-442	-2.7	287	1.9	562	3.7	1,109	7.6
Otros emisores Nacionales	14,735	-23	-0.2	779	5.6	1,324	9.9	1,382	10.3	2,309	18.6
Emisores Extranjeros	2	0	-0.2	-36	-95.0	-35	-94.9	-46	-96.0	-21	-91.8
b) Instrumentos de patrimonio	6,132	-21	-0.3	-96	-1.5	-125	-2.0	219	3.7	221	3.7
c) Otras inversiones 2/	34,803	5	0.0	450	1.3	550	1.6	1,436	4.3	5,383	18.3
Deterioro	165	0	0.3	-4	-2.2	-3	-2.1	42	34.5	41	32.9

c. Inversiones de los Establecimientos de Crédito en ME 1/

(Miles de millones de pesos)	Saldo a 17/06/2022	VARIACIONES									
		SEMANTAL		ÚLTIMAS 4 SEMANAS		ÚLTIMAS 13 SEMANAS		AÑO CORRIDO		ANUAL	
		ABS	%	ABS	%	ABS	%	ABS	%	ABS	%
INVERSIONES NETAS	38,232	85	0.2	995	2.7	-6,173	-13.9	-8,629	-18.4	-5,907	-13.4
A. Establecimientos de crédito	38,232	85	0.2	995	2.7	-6,173	-13.9	-8,629	-18.4	-5,907	-13.4
Inversiones Brutas	38,315	85	0.2	995	2.7	-6,173	-13.9	-8,546	-18.2	-5,824	-13.2
a) Títulos de deuda:	5,795	106	1.9	289	5.3	3,466	148.8	1,618	38.7	3,982	219.7
Título de Tesorería - TES	0	0	--	0	--	0	--	0	--	0	--
Otros Títulos de deuda pública	1,676	4	0.2	-22	-1.3	168	11.1	714	74.3	731	77.4
Otros emisores Nacionales	306	-4	-1.3	14	4.8	-107	-25.9	-182	-37.3	54	21.6
Emisores Extranjeros	3,813	106	2.9	297	8.5	3,404	832.4	1,086	39.8	3,197	518.5
b) Instrumentos de patrimonio	42	-5	-11.4	-7	-13.7	-8	-15.1	-79	-64.9	-55	-56.5
c) Otras inversiones 2/	32,478	-16	0.0	712	2.2	-9,631	-22.9	-10,086	-23.7	-9,751	-23.1
Deterioro	83	0	---	0	---	0	---	83	---	83	---

1/ Incluye FDN, a partir de octubre 2 de 2020

2/ Incluye inversiones en subsidiarias y filiales, en asociadas, en negocios y operaciones conjuntas y en derechos fiduciarios. Incluye ajustes por reclasificación entre monedas nacional y extranjera.

Fuentes: Formato 281 de la Superintendencia Financiera de Colombia y cálculos Banco de la República.

8. Activos externos netos y el mercado cambiario

a. Reservas Internacionales

RESERVAS INTERNACIONALES ^{1/}
(Millones de dólares)

Concepto	2021		2022	
	Acum Año dic 31	Acum Año may 31	Acum Año** jun 24	Acum mes** jun 24
SALDO				
I. Reservas Internacionales Brutas *	58,588	57,635	57,167	
II. Pasivos de Corto Plazo	9	6	4	
III. Reservas Internacionales Netas (I-II) *	58,579	57,629	57,162	
VARIACIÓN				
I. Reservas Internacionales Brutas	-452	-953	-1,421	-468
Pasivos de Corto Plazo	0	-3	-4	-2
II. Reservas Internacionales Netas	-452	-951	-1,417	-466
Causaciones, Valuaciones y Provisiones (deterioro)	-1,065	-1,047	-1,468	-421
Pasivos con Residentes	0	0	0	-0
Opciones call por ejercer	0	0	0	0
MEMO - ITEM				
Saldo Reservas internacionales brutas sin FLAR *	58,019	57,066	56,598	
Saldo Causaciones, Valuaciones y Provisiones (deterioro)	-124	-1,170	-1,591	
Saldo Pasivos con Residentes	0	0	0	
Saldo Opciones call por ejercer	0	0	0	

* Para efectos de reporte al FMI se excluyen los aportes al Fondo Latinoamericano de Reservas FLAR del saldo de reservas internacionales, sin embargo, en la información contable del Banco de la República los aportes al FLAR continúan formando parte de los activos de reservas.

^{1/} A partir del 4 de junio de 2019 los recursos en dólares del Gobierno en el Banco de la República se registran en cuentas diferentes a las de las reservas internacionales, y a partir del 17 de diciembre de 2019, la totalidad de los recursos en moneda extranjera del Gobierno en el Banco de la República se contabilizan por fuera del balance del Banco, por tanto no hacen parte de las reservas internacionales.

El 23 de agosto de 2021 entró en vigencia la asignación general de DEG que realizó el FMI a sus países miembros. En el caso de Colombia esto generó un incremento en las reservas internacionales en DEG 1.959,6 m (equivalentes a USD 2.779,6 m utilizando la tasa de cambio DEG/USD de ese día). Posteriormente, el 30 de agosto de 2021 el Gobierno Nacional le compró el monto equivalente a la asignación de DEG para Colombia por un valor de USD 2.787,7 m al Banco de la República (utilizando la tasa de cambio DEG/USD del 30 de agosto). Con esto, las reservas internacionales retomaron a un nivel similar al que tenían antes del 23 de agosto (véase <https://www.banrep.gov.co/es/asignacion-deg-colombia-parte-del-fmi-y-venta-reservas-internacionales-gobierno-nacional>).

** Cifras provisionales.

Fuente: Banco de la República

10. Mercados Financieros

a. Evolución durante la semana

Durante la semana, la percepción del riesgo medida a través del VIX disminuyó 17,3% pasando de 32,95 a 27,23. Los precios del petróleo tuvieron un comportamiento mixto: la referencia WTI disminuyó 1,8%, al pasar de USD 109,56 a USD 107,62, mientras que el Brent se mantuvo sin cambios en USD 113,12.

Estados Unidos

- El presidente de la Fed, Jerome Powell, reafirmó su compromiso de combatir el incremento en la inflación y confirmó futuros aumentos en la tasa de referencia del banco. A pesar de estos comentarios, el tono fue un poco menos *hawkish* de lo que esperaba el mercado dado que J. Powell no dio indicios claros sobre la magnitud del alza en las tasas para las próximas reuniones.
- El PMI preliminar manufacturero en junio se ubicó en 52,4 (ant: 57; esp: 56). El PMI de servicios se ubicó en 51,6 (ant: 53,4; esp: 53,3). El PMI compuesto se ubicó en 51,2 (ant: 53,6; esp: 53).
- Las peticiones iniciales semanales de subsidio de desempleo se ubicaron en 229 mil (ant: 229 mil; esp: 226 mil).
- El índice de sentimiento del consumidor de la U. de Michigan en junio se ubicó en 50 (lectura ant: 50,2; esp: 50,2).
- El presidente de la Fed de St Louis, James Bullard, dijo que los riesgos de tener una recesión en el país son exagerados y que las probabilidades no son tan altas como cree el mercado.

Asia

- El Banco Popular de China (PBoC) mantuvo estable la tasa preferencial de préstamos (LPR) de uno y cinco años en 3,70% y 4,45%, respectivamente.
- En Japón, el PMI manufacturero calculado por Jibun Bank en junio se ubicó en 52,7 (ant: 53,3). El PMI de servicios se ubicó en 54,2 (ant: 52,6). El PMI compuesto se ubicó en 53,2 (ant: 52,3).

Europa

- Un miembro del Banco Central Europeo (BCE), Olli Rehn, dijo que el Banco está comprometido con evitar la fragmentación del mercado de deuda soberana de la región.
- En Reino Unido, la inflación en mayo se ubicó en 0,7% m/m (ant: 2,5%; esp: 0,7%) y en 9,1% a/a (ant: 9%; esp: 9,1%). La inflación núcleo se ubicó en 5,9% (ant: 6,2%; esp: 6%).
- En Reino Unido, el índice de precios al productor en mayo aumentó 1,6% m/m (ant: 2,3%; esp: 1,5%) y en 15,7% a/a (ant: 14%; esp: 14,7%).
- En la Zona Euro, la confianza del consumidor en junio se ubicó en -23,6 (ant: -21,1; esp: -20,5).
- En Reino Unido, el PMI preliminar manufacturero en junio se ubicó en 52 (ant: 54,6; esp: 53,8). El PMI de servicios se ubicó en 52,8 (ant: 56,1; esp: 55,5). El PMI compuesto se ubicó en 51,9 (ant: 54,8; esp: 54).
- En la Zona Euro, el PMI preliminar manufacturero en junio se ubicó en 53,4 (ant: 54,6; esp: 53,6). El PMI de servicios se ubicó en 53,4 (ant: 53,4; esp: 52,9). El PMI compuesto se ubicó en 53,1 (ant: 53,1; esp: 52,4).
- En Reino Unido, las ventas al por menor excluyendo automóviles en mayo disminuyeron 0,7% m/m (ant: 1,4%; esp: -0,9%) y disminuyó 5,7% a/a (ant: -6,1%; esp: 5%).

América

- En México la inflación de la primera quincena de junio se ubicó en 0,49% m/m (ant: 0,3%; esp: 0,35%) y en 7,88% a/a (ant: 7,72%; esp: 7,73%).
- En México las ventas al por menor en abril aumentaron 0,4% m/m (ant: 0,4%; esp: 0,3%) y 4,6% a/a (ant: 3,8%; esp: 4,3%).
- En Colombia, el índice de confianza comercial, calculado por Fedesarrollo, se ubicó en 39% (ant: 39%). El índice de confianza industrial se ubicó en 14,4% (ant: 10,3%).
- En México, la actividad económica en abril aumentó 1,07% m/m (ant: 0,34%; esp: 0,8%) y 1,34% a/a (ant: 0,4%; esp: 1,3%).
- En Brasil, la inflación de la primera quincena de junio se ubicó en 0,69% m/m (ant: 0,59%; esp: 0,67%) y en 12,04% a/a (ant: 12,2%; esp: 12,03%).
- En Chile, el índice de precios al productor en mayo aumentó 0,6% m/m (ant: 2,1%).
- En Argentina, el crecimiento el PIB en el primer trimestre de 2022 se ubicó en 0,9% t/t (ant: 1,5%; esp: 1%) y en 6% a/a (ant: 8,6%; esp: 6,1%).
- El Banco de México aumentó su tasa de política monetaria en 75 pb a 7,75%.

b. Tasas de interés de Bancos Centrales

	Tasa de interés vigente (%)			
	Actual (a) 24 de junio	Semana anterior 17 de junio	4 sem atrás 24 de mayo	Un año atrás
Estados Unidos	1,5 - 1,75	1,5 - 1,75	0,75 - 1	0 - 0,25
Zona Euro	0.00	0.00	0.00	0.00
Japón	-0.10	-0.10	-0.10	-0.10
Reino Unido	1.25	1.25	1.00	0.10
Canadá	1.50	1.50	1.00	0.25
Brasil	13.25	13.25	12.75	4.25
México	7.75	7.00	7.00	4.25
Colombia	6.00	6.00	6.00	1.75
Chile	9.00	9.00	8.25	0.50
Argentina	52.00	52.00	49.00	38.00
Perú	5.50	5.50	5.00	0.25
Australia	0.85	0.85	0.35	0.10
Nueva Zelanda	2.00	2.00	1.50	0.25
Malasia	2.00	2.00	2.00	1.75
Sudáfrica	4.75	4.75	4.75	3.50
Turquía =	14	14	14.00	19.00
India	4.90	4.90	4.40	4.00
Rusia	9.50	9.50	14.00	5.50
China =	4.35	4.35	4.35	4.35
Suiza	-1,25 - -0,25	-1,25 - -0,25	-1,25 - -0,25	-1,25 - -0,25
Indonesia	3.50	3.50	3.50	3.50
Noruega ↑	1.25	0.75	0.75	0.00

Fuente: Bloomberg

c. Inflación observada y expectativas de inflación

	Tasa actual y meta de inflación (%)			Encuesta de expectativas de inflación anual a diciembre del 2022			
	24 de junio			BLOOMBERG		BANCOS CENTRALES*	
	Inflación (b)	Tasa de interés real [(1+a)/(1+b)-1]	Meta de Inflación 2022	Fecha de la encuesta	Resultado (%)	Fecha realización de la encuesta	Resultado (%)
Estados Unidos (may)	8.60	-6.31	2,00	24/06/2022	7.50	-	-
Zona Euro (may)	8.10	-7.49	<2	24/06/2022	7.20	may-22	6.00
Japón (may)	2.50	-2.54	2,00	24/06/2022	1.90	-	-
Reino Unido (may) ↑	9.10	-7.20	2,00	24/06/2022	8.25	may-22	4.60
Canadá (may) ↑	7.70	-5.76	1,00 - 3,00	24/06/2022	6.30	-	-
Brasil (may)	11.73	1.36	2,25 - 5,25	24/06/2022	9.80	may-22	7.89
México (may)	7.65	0.09	3,00	24/06/2022	7.30	jun-22	6.88
Colombia (may)	9.07	-2.81	2,00 - 4,00	24/06/2022	8.25	jun-22	8.62
Chile (may)	11.55	-2.29	2,00 - 4,00	24/06/2022	9.80	jun-22	10.00
Argentina (may)	60.70	-5.41	12,00 - 17,00	24/06/2022	60.29	may-21	72.62
Perú (may)	8.09	-2.40	1,00 - 3,00	24/06/2022	6.45	may-21	6.00
Australia (mar)	5.10	-4.04	2,00 - 3,00	24/06/2022	5.80	jun-22	6.66
Nueva Zelanda (mar)	6.90	-4.58	1,00 - 3,00	24/06/2022	5.65	jun-22	4.88
Malasia (may) ↑	2.80	-0.78	-	24/06/2022	2.60	-	-
Sudáfrica (may) ↑	6.50	-1.64	3,00 - 6,00	24/06/2022	6.15	mar-22	5.10
Turquía (may)	73.50	-34.29	3,00 - 7,00	24/06/2022	64.00	jun-22	64.75
India (may)	7.04	-2.00	2,00 - 6,00	24/06/2022	-	-	-
Rusia (may)	17.10	-6.49	4,00	24/06/2022	15.80	-	-
China (may)	2.10	2.20	3,00	24/06/2022	2.20	-	-
Irlanda (may)	7.80	-7.24	<2	24/06/2022	6.00	-	-
Portugal (may)	8.00	-7.41	<2	24/06/2022	-	-	-
Grecia (may)	11.33	-10.18	<2	24/06/2022	-	-	-
Suiza (may)	2.90	-3.06	<2	24/06/2022	-	-	-
Indonesia (may)	3.55	-0.05	2,50 - 4,50	24/06/2022	3.60	-	-
Noruega (may)	5.70	-4.21	2,00	24/06/2022	4.05	-	-

* Varias autoridades monetarias no hacen encuestas sobre expectativas de inflación.

Fuente: Bloomberg

d. Tasas de los mercados monetarios internacionales

	Plazo	Tasa actual (%) (a)	Semana anterior (%) (b)	4 sem atrás (%)	31 de diciembre de 2021	Un año atrás (%)	Variación p.b. última semana (a-b)
		24 de junio	17 de junio		(%)		
FEDERAL FUND	1 Día	1.58	1.58	0.83	0.07	0.10	0.0
LIBOR	1Día	1.58	0.82	0.82	0.06	0.09	75.1
LIBOR	1 Mes	1.63	1.52	1.02	0.10	0.10	10.9
LIBOR	3 Meses	2.23	2.03	1.53	0.21	0.15	20.5
ESTR	1 Día	-0.58	-0.58	-0.59	-0.59	-0.57	0.2
EURIBOR	1 Semana	-0.57	-0.57	-0.57	-0.57	-0.56	-0.4
EURIBOR	1 Mes	-0.55	-0.49	-0.54	-0.54	-0.56	-6.6
EURIBOR	3 Meses	-0.22	-0.17	-0.36	-0.57	-0.54	-4.9

Fuente: Bloomberg

Federal fund rate: Tasa interbancaria overnight a la cual los bancos miembros de sistema de la Reserva Federal de los Estados Unidos se prestan el exceso de reservas sin exigir garantía como contrapartida.

Libor: Tasa de interés interbancaria que se aplica en el mercado de capitales de Londres. Esta tasa se construye a partir de las cotizaciones (punta de oferta) que presentan los bancos con mejor calidad crediticia a las 11:00 a.m. hora en Londres, para los diferentes plazos. En el documento se presenta la tasa de referencia para transacciones en dólares. ESTR: es un tipo de interés de referencia que refleja los costos de endeudamiento a un día de los bancos de la eurozona. El Banco Central Europeo (BCE) lo calcula y publica el tipo de cambio. Euribor: tipo de referencia que se construye a partir del tipo de interés medio al que los bancos de la eurozona ofrecen préstamos a corto plazo no garantizados en el mercado interbancario. Los vencimientos de los préstamos utilizados para calcular el Euribor oscilan a menudo entre una semana y un año.

e. Bonos del tesoro americano

BONOS DEL TESORO AMERICANO 1/	Tasa actual (%) (a)	Semana anterior (%) (b)	4 sem atrás (%)	31 de diciembre de 2021	Un año atrás (%)	Variación p.b. última semana (a-b)
	24 de junio	17 de junio		(%)		
0.25	1.63	1.56	1.04	0.03	0.04	6.65
0.50	2.48	2.22	1.50	0.19	0.05	26.10
2.00	3.07	3.18	2.52	0.73	0.27	-11.6
5.00	3.19	3.34	2.74	1.26	0.91	-15.6
10.00	3.14	3.23	2.75	1.51	1.49	-9.3
30.00	3.26	3.28	2.97	1.90	2.10	-2.2

1/ Bonos genéricos de Bloomberg

Fuente: Bloomberg

f. Spread de deuda soberana*

EMBI (Emerging Market Bond Index) 1/	Spread actual (pb) (a)	Semana anterior (pb) (b)	4 sem atrás (pb)	31 de diciembre de 2021	Un año atrás (pb)	Variación última semana (a-b)	Variación porcentual última semana (a/b)-1
	24 de junio	17 de junio		(pb)			
Plus soberanos	432	429.45	414.54	386.06	353.97	3	0.6%
Colombia	419	387.00	383.00	353.00	250.00	32	8.3%
Argentina	2356	2213.00	1934.00	1688.00	1556.00	143	6.5%
Brasil	332	334.00	317.00	306.00	248.00	-2	-0.6%
México	447	440.00	412.00	347.00	344.00	7	1.6%
Perú	220	223.00	225.00	170.00	167.00	-3	-1.3%
Venezuela	34915	34691.00	33072.00	55310.00	30618.00	224	0.6%
Turquía	624	666.00	608.00	579.00	463.00	-42	-6.3%
Sudáfrica	437	453.00	411.00	353.00	320.00	-16	-3.5%

1/ Bonos genéricos de Bloomberg

Fuente: Bloomberg

EMBI plus: Emerging Markets Bond Index – Embi + - es un índice creado por JP Morgan que mide los retornos totales de los instrumentos de deuda externa de los países emergentes, incluyendo bonos Brady en dólares y en otras monedas, préstamos, Eurobonos e instrumentos de deuda local denominados en dólares. Este indicador está concentrado en instrumentos de las tres principales economías de Latinoamérica (Brasil, México y Argentina) con una ponderación de 68%, dejando el resto para los otros países Latinoamericanos. Para el desarrollo de este informe, se considera el spread de dicho portafolio EMBI, sobre la curva cero cupón de los treasuries. EMBI plus país: Emerging Markets Bond Index (Embi +) calculado bajo los mismos criterios del EMBI PLUS considerando únicamente los títulos del respectivo país. Para el desarrollo de este informe, se considera el spread de dicho portafolio EMBI, sobre la curva cero cupón de los treasuries.

g. TED (Libor 3 Meses – T-bills 3 Meses)*

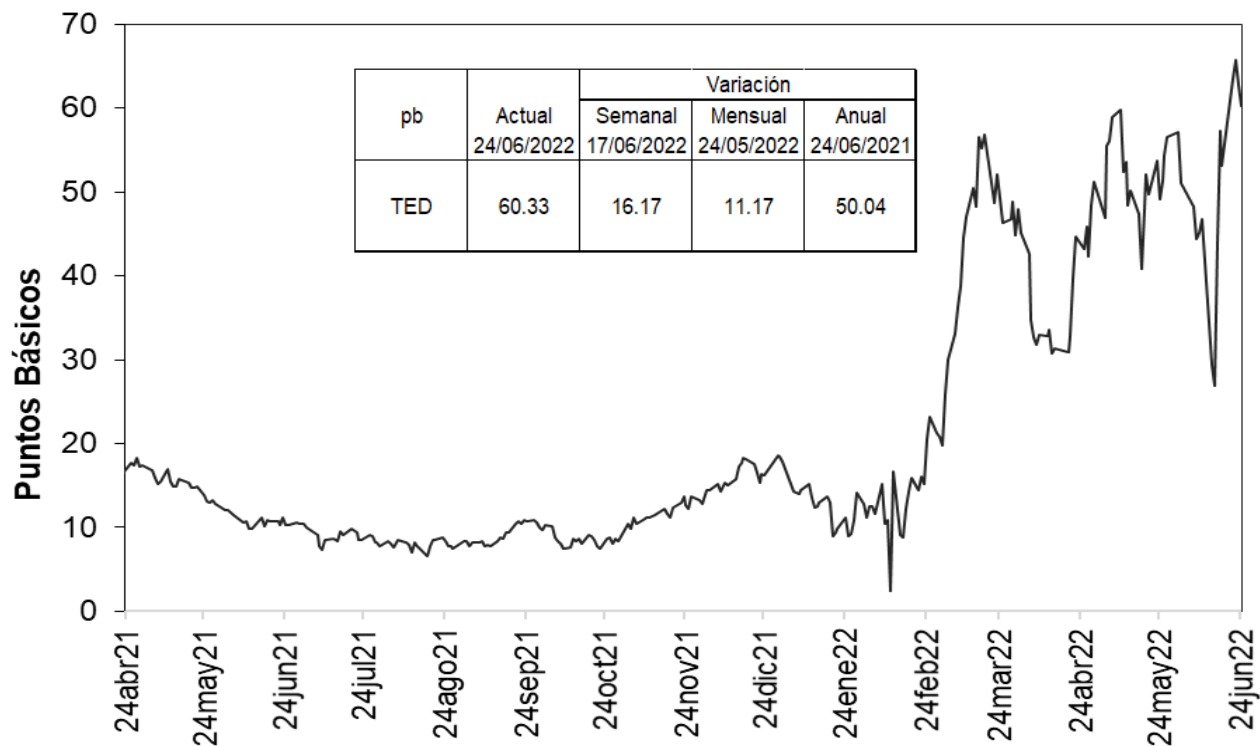

Fuente: Bloomberg, DOAM.

h. Embi plus, embi Colombia, CDS, coeficientes de aversión al riesgo y yankees

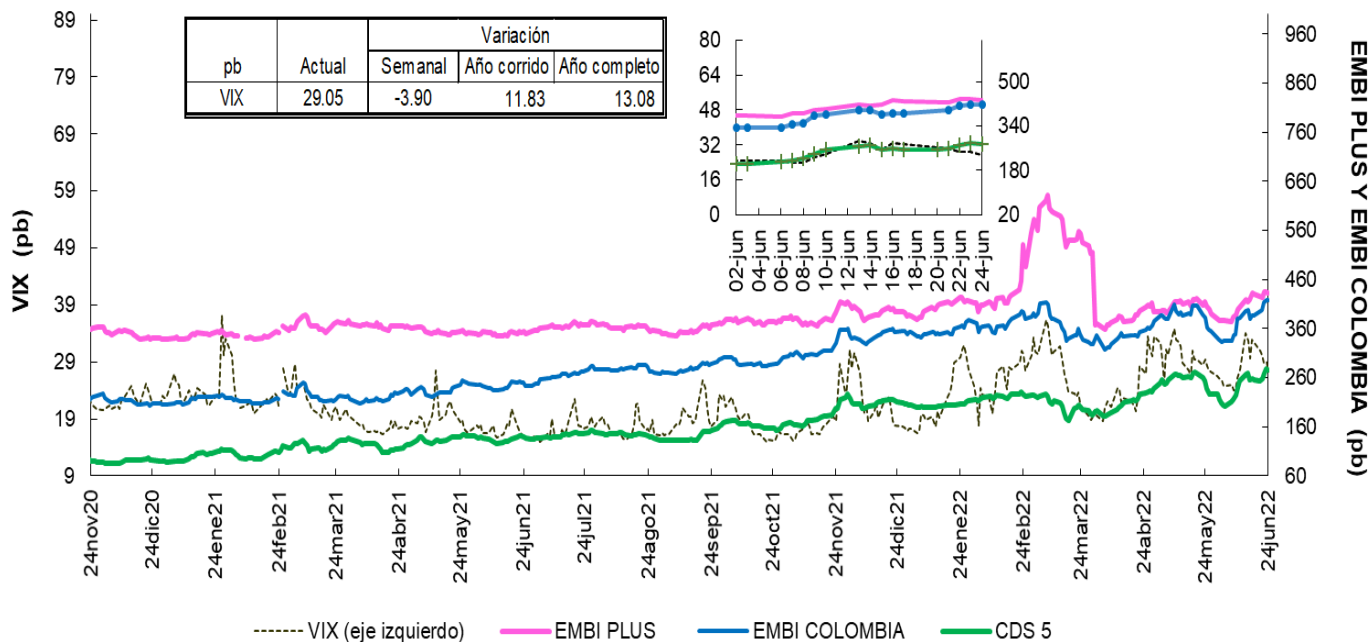

Fuente: Bloomberg, DOAM.

VIX: Índice de volatilidad del “Chicago Board Options Exchange SPX”, que refleja la volatilidad implícita en las opciones sobre las acciones que componen el S&P 500. Se utiliza como un indicador que mide la aversión al riesgo de los inversionistas, la variación se presenta en términos absolutos.

* Para el 24 de diciembre, no hay datos de VIX; EMBI+ y EMBI Colombia.

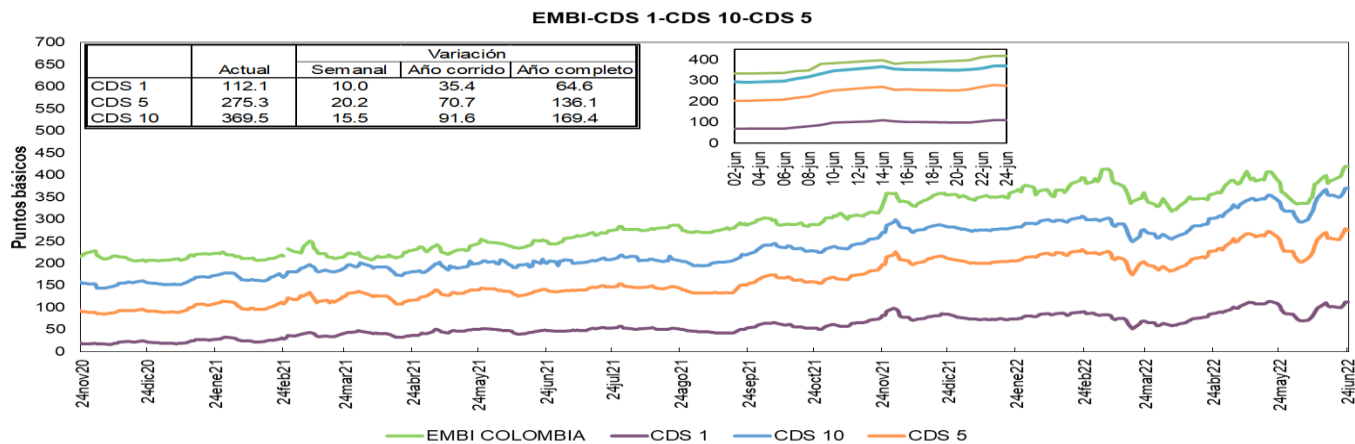

Fuente: Bloomberg, DOAM.

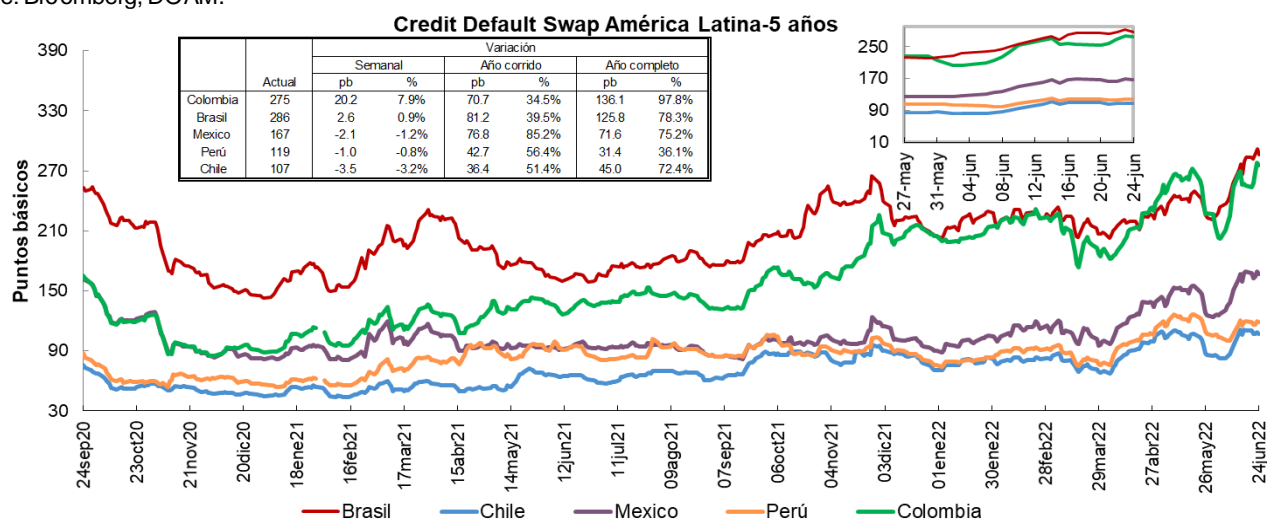

Fuente: Bloomberg, DOAM.

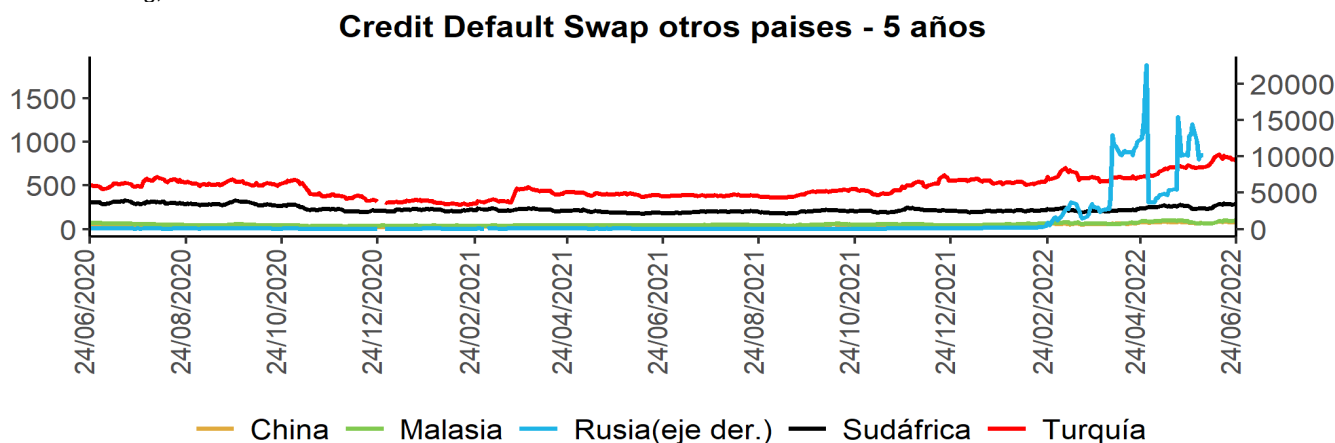

Fuente: Bloomberg, DOAM.

Nota: Los datos para los CDS de Rusia no están disponibles a partir del 03 de junio de 2022.

Un Credit Default Swap (CDS) es un instrumento financiero por medio del cual se negocia el riesgo crediticio de un bono. El tenedor paga una prima (puntos básicos sobre el valor nominal del bono) a la entidad que ofrece el CDS a cambio de que esta responda por un valor nominal en caso que el emisor haga default. La valoración de un CDS se hace en puntos básicos sobre el valor nominal del bono y tiene una relación directa con el nivel de aversión al riesgo de los inversionistas. Es decir, entre más alta sea la probabilidad de default, mayor será el valor del CDS y viceversa. *Los datos de CDS para Turquía y Rusia están disponibles hasta el 13 de marzo del 2020. Por disponibilidad de los datos la serie se retoma desde el 20/04/2020. Para Sudáfrica los datos están disponibles hasta el 25 de Febrero del 2020 y la serie se retoma desde el 10 de Marzo del 2020.

i. Índices Accionarios

País	Índices accionarios	Nivel actual 24 de junio	Variación			
			Semanal 17 de junio	4 sem atrás 24 de mayo	31 de diciembre de 2021	Un año atrás
EE UU	DOW JONES	31'501	5.39%	-1.3%	-13.3%	-7.9%
EE UU	S&P500	3'912	6.45%	-0.8%	-17.9%	-8.3%
EE UU	NASDAQ	11'608	7.49%	3.0%	-25.8%	-19.2%
Zona Euro	Euro Stoxx 50	3'533	2.75%	-3.1%	-17.8%	-14.3%
Alemania	DAX	13'118	-0.06%	-5.8%	-17.4%	-15.9%
Argentina	MERVAL	82'606	-5.12%	-9.5%	-1.1%	23.4%
México	MEXBOL	47'742	-0.57%	-6.9%	-10.4%	-5.6%
Brasil (Sao Paulo)	IBOV	98'672	-1.15%	-10.8%	-5.9%	-23.8%
Chile	IPSA	4'984	-1.65%	-3.1%	15.7%	12.7%
Venezuela	IBVC	6'816	7.25%	8.0%	15.2%	40.3%
Perú	IGBVL	18'855	-2.72%	-7.6%	-10.7%	0.0%
Colombia	MSCI COLCAP*	1'366	-6.06%	-7.9%	-3.2%	6.8%
Japón	NKY	26'492	2.04%	-1.0%	-8.0%	-8.3%
China	SHANGAI SE	3'350	0.99%	9.1%	-8.0%	-6.1%

* A partir del 28 de mayo de 2021 se toma la información de MSCI COLCAP, antes de esto corresponde al índice COLCAP.
Fuente: Bloomberg.

j. Comportamiento de tasas de cambio

i) Depreciación de las principales monedas frente al Dólar Americano

TASAS DE CAMBIO Frente al dólar	Tasa Indirecta 24 de junio	Tasa Directa 24 de junio	Depreciación de las diferentes monedas frente al Dólar					
			Semanal 17 de junio	4 semanas atrás 24 de mayo	31 de diciembre de 2021	Un año atrás	Dos años atrás	Tres años atrás
Euro	1.0553	0.95	-0.51%	1.7%	7.7%	13.1%	6.6%	8.0%
Libra	1.2268	0.82	-0.22%	2.2%	10.3%	13.5%	1.2%	3.9%
AUD	0.6945	1.44	-0.19%	2.3%	4.6%	9.2%	-1.1%	0.3%
NZD	0.6320	1.58	-0.08%	2.3%	8.0%	11.7%	1.4%	4.7%
CAD	0.7757	1.29	-1.07%	0.6%	2.0%	4.6%	-5.5%	-2.2%
Yen	0.0074	135.23	0.15%	6.6%	17.5%	22.0%	26.3%	26.0%
NOK	0.1015	9.9	-1.51%	3.1%	11.8%	15.9%	2.0%	16.2%

Fuente: Bloomberg.

ii) Depreciación de monedas de países emergentes frente al Dólar Americano (tasas de cierre)

TASA DE CAMBIO Países Emergentes	Tasa actual 24 de junio	Depreciación de las diferentes monedas frente al Dólar					
		Semanal 17 de junio	4 sem atrás 24 de mayo	31 de diciembre de 2021	Un año atrás	Dos años atrás	Tres años atrás
Colombia	4'131.91	5.83%	4.0%	3.6%	9.6%	11.0%	29.5%
Argentina	124.25	1.09%	4.3%	20.9%	30.0%	77.3%	190.3%
Brasil	5.24	1.74%	8.8%	-5.9%	6.7%	-1.9%	37.1%
Venezuela/**	5.36	1.39%	8.61%	16.7%	69.6%	NA	NA
Perú	3.79	1.83%	2.3%	-5.3%	-4.9%	7.9%	14.8%
México	19.87	-2.33%	0.1%	-3.2%	0.0%	-12.8%	3.5%
Chile	917.85	4.81%	10.5%	7.8%	24.9%	12.0%	34.8%
Turquia	16.93	-2.34%	5.2%	27.2%	94.4%	146.9%	191.4%
India	78.34	0.34%	1.0%	5.4%	5.6%	3.5%	13.0%
Sudáfrica	15.80	-1.35%	1.0%	-0.8%	11.2%	-9.1%	10.0%
Malasia	4.40	0.02%	0.2%	5.7%	5.8%	3.1%	6.3%

* Venezuela: Con el cambio de denominación de Bolívar a Bolívar Soberano, cambio la metodología para el cálculo de la Tasa de Cambio, por tal motivo no es posible realizar el cálculo de la depreciación dos y tres años atrás.

** Venezuela: Con el cambio de Bolívar Soberano a Bolívar Digital, los valores de la moneda anteriores al 1 de octubre de 2021 se dividieron sobre un millón.

Fuente: Bloomberg, SET FX – Tasa promedio

iii) Depreciación del Peso frente a otras monedas

TASAS DE CAMBIO Peso frente a otras monedas	Tasa actual 24 de junio	Depreciación del Peso frente a las diferentes monedas					
		Semanal 17 de junio	4 sem atrás 24 de mayo	31 de diciembre de 2021	Un año atrás	Dos años atrás	Tres años atrás
COP/Euro	4360.40	6.37%	2.3%	-3.8%	-3.1%	4.1%	19.9%
COP/Libra	5068.82	6.06%	1.8%	-6.1%	-3.5%	9.6%	24.6%
COP/Yen	30.56	5.67%	-2.4%	-11.8%	-10.2%	-12.1%	2.7%
COP/Sol Peruano	1090.65	3.93%	1.7%	9.4%	15.3%	2.8%	12.8%
COP/Peso Chileno	4.50	0.97%	-5.9%	-3.9%	-12.3%	-0.9%	-4.0%
COP/Real Brasileiro	788.11	4.02%	-4.4%	10.1%	2.7%	13.2%	-5.5%
COP/Peso Mexicano	207.96	8.35%	3.9%	7.0%	9.5%	27.4%	25.1%

Fuente: Bloomberg, cálculos DOAM

k. Precios internacionales de las materias primas

Materias primas Principales productos Balanza comercial	Materias Primas Producto	Nivel actual Dólares 24 de junio	Variación				
			Semanal 17 de junio	Frente a 31 de mayo	4 semanas atrás	31 de diciembre de 2021	Un año atrás
Índice General	CRB INDEX	298.5	-3.4%	-5.68%	-4.85%	28.48%	42.50%
Exportaciones	Café	2.3	-0.5%	-2.01%	6.06%	0.22%	48.69%
Exportaciones	Azúcar	18.4	-1.2%	-5.31%	-6.99%	-2.70%	8.51%
Exportaciones	Petróleo WTI	107.6	-1.8%	-6.15%	-1.96%	43.09%	46.82%
Exportaciones	Carbón	367.2	9.6%	10.27%	10.92%	212.78%	239.21%
Exportaciones	Oro	1826.9	-0.7%	-0.57%	-2.12%	-0.13%	2.91%
Exportaciones	Níquel	22900.0	-10.0%	-20.21%	-12.86%	9.44%	25.88%
Exportaciones	Aceite de Palma	4664.0	-14.5%	-26.02%	-28.05%	-0.87%	36.33%
Importaciones	Trigo	923.8	-10.7%	-15.06%	-20.00%	19.85%	41.84%
Importaciones	Maíz	750.3	-4.4%	-0.43%	-2.79%	26.46%	14.85%
Importaciones	Cacao	2332.4	0.7%	-1.98%	-0.22%	-4.38%	0.09%
Importaciones	Algodón	1.2	-13.2%	-15.57%	-17.08%	3.32%	35.27%
Importaciones	Soya	1610.8	-5.4%	-4.31%	-4.86%	21.22%	17.47%
Importaciones	Aceero	1127.0	0.1%	-5.29%	-6.08%	-21.46%	-32.27%
Importaciones	Hierro	842.5	-11.9%	-11.73%	-12.33%	23.17%	-36.25%
Otros	Plata	21.0	-3.3%	-2.77%	-5.26%	-10.10%	-19.24%
Otros	Cobre	374.1	-6.8%	-12.93%	-13.52%	-16.20%	-13.23%
Otros	Aluminio	2436.0	-1.5%	-13.51%	-15.45%	-13.19%	1.61%
Otros	Ganado	147.3	3.2%	4.62%	5.57%	6.41%	17.23%
Otros	Petróleo Brent	113.12	0.0%	-2.15%	-0.39%	45.44%	49.71%

Fuente: Bloomberg

Precio del petróleo: precio del futuro más cercano a vencer de un barril de petróleo crudo (en dólares).

Precio del carbón: precio de contado FOB de una tonelada de carbón en el New York mercantile exchange (en dólares).

Precio del café: precio de una libra de café colombiano cotizado en la bolsa de New York (en dólares).

Precio del algodón: corresponde a un descuento sobre el contrato de futuros más activamente transado en New York.

Precio del oro: precio de contado de una onza de oro (en dólares).

Precio del trigo: precio de contado de un saco de trigo rojo suave de invierno en Chicago (en dólares).

Precio del sorgo: precio de contado de un saco de sorgo (100 libras americanas) publicado por el Departamento de Agricultura de Estados Unidos (en dólares).

Precio de la plata: precio de contado de una onza de plata (en dólares).

Precio del cobre: precio de contado de una tonelada métrica de cobre según London Metal Exchange (en dólares).

Precio del aluminio: precio de contado de una tonelada métrica de aluminio según London Metal Exchange (en dólares).

Precio del níquel: precio de contado de una tonelada métrica de níquel según London Metal Exchange (en dólares).

Aceite de palma: promedio ponderado del precio diario de una tonelada métrica de aceite de palma, para este promedio, si el mes corriente es enero, el precio en este mes será el precio de contado y el precio de los meses siguientes (febrero, marzo y abril) será el precio de los respectivos contratos. Estos son los precios del mercado de Malasia según el Malaysian Palm Oil Borrad (en dólares). Últimos datos disponibles al 15 de diciembre.

Precio del maíz: precio de contado de un saco de maíz amarillo en Chicago (en dólares).

Precio del azúcar: precio global de contado de una libra de azúcar (Fuente: International Sugar Organization - en centavos de dólar).

Precio del cacao: precio diario calculado como el promedio de los tres futuros de cocoa más cercanos transado en Londres y New York.

Precio del ganado: precio de contado del ganado vivo en el mercado de Estados Unidos (en dólares).

Precio de la Soya: precio de contado de un Bushel de soya amarilla en Chicago (en dólares).

Precio del arroz: precio de contado de un saco de arroz tailandés en Chicago (en dólares).

Precio del hierro: precio del futuro de 100 toneladas métricas de mineral de hierro. (Yuanes)

Precio del acero: precio del futuro de 20 toneladas cortas de acero en bobina laminado en caliente (en dólares).

i) Gráficos precios Internacionales de materias primas

Precios materias primas - Agrícolas
(Base 100 = 24 junio 2021)

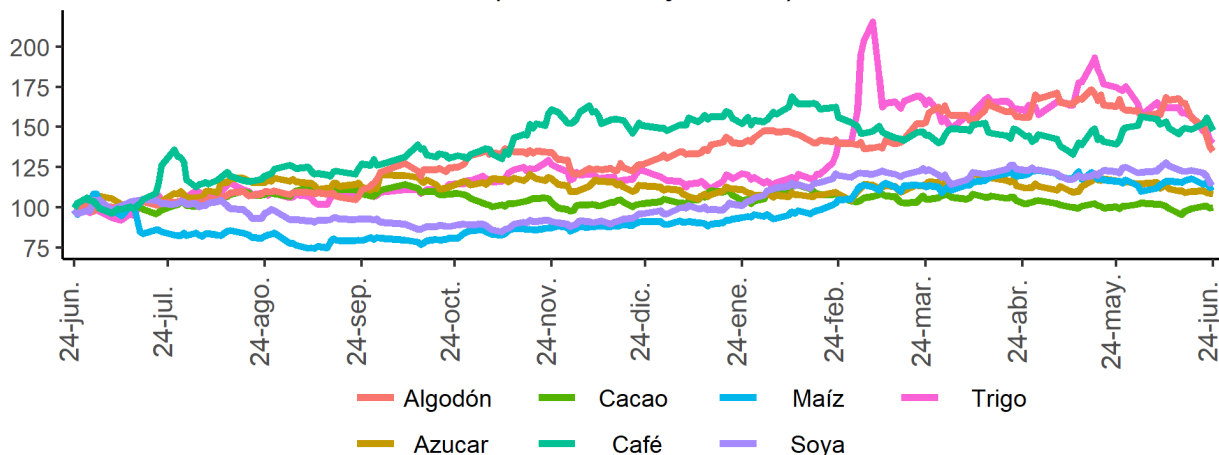

Precios materias primas - Industriales y metales preciosos
(Base 100 = 24 junio 2021)

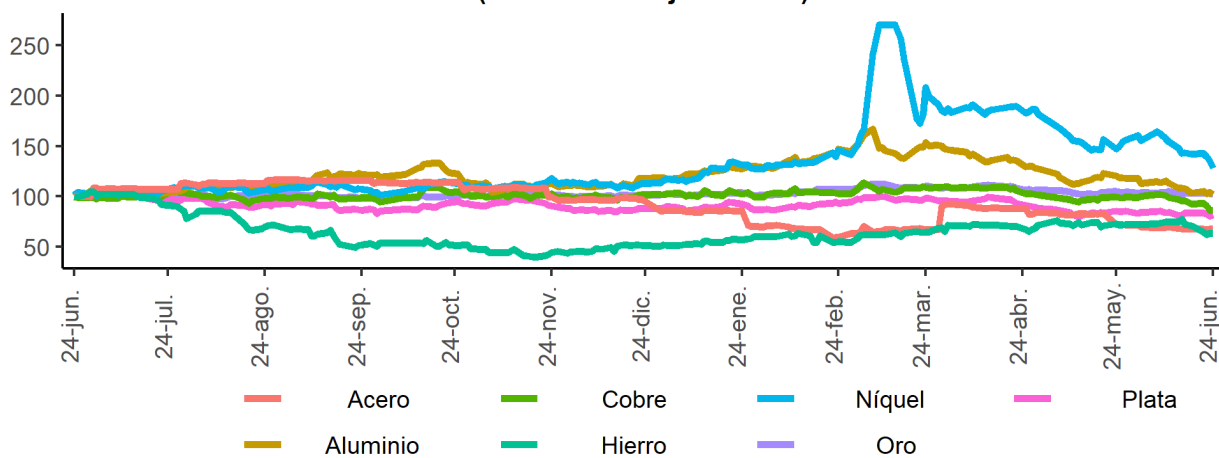

Precios materias primas - Energéticos
(Base 100 = 24 junio 2021)

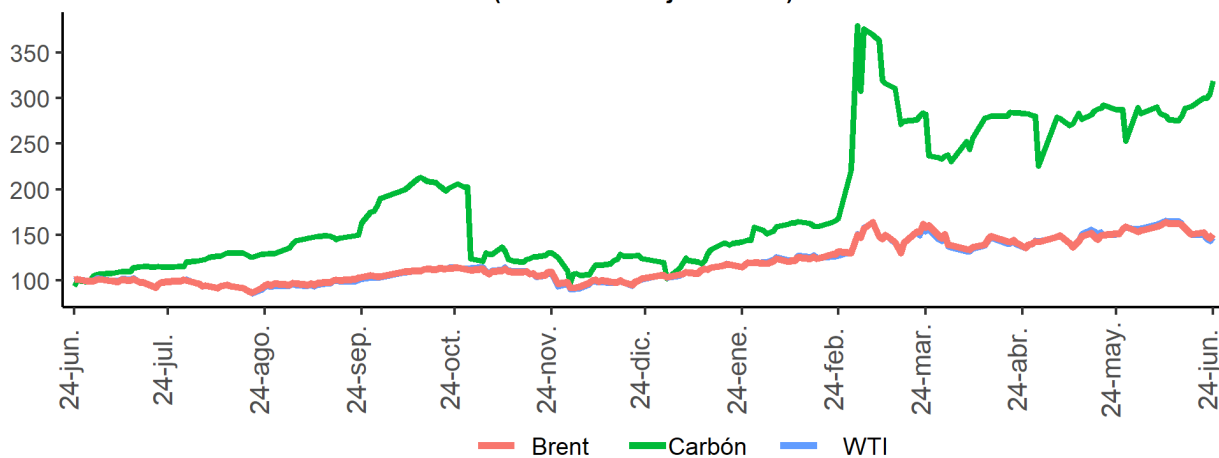

Fuente: Bloomberg

I. Resumen de los mercados de países desarrollados

Mercado de renta fija: Bonos del tesoro americano

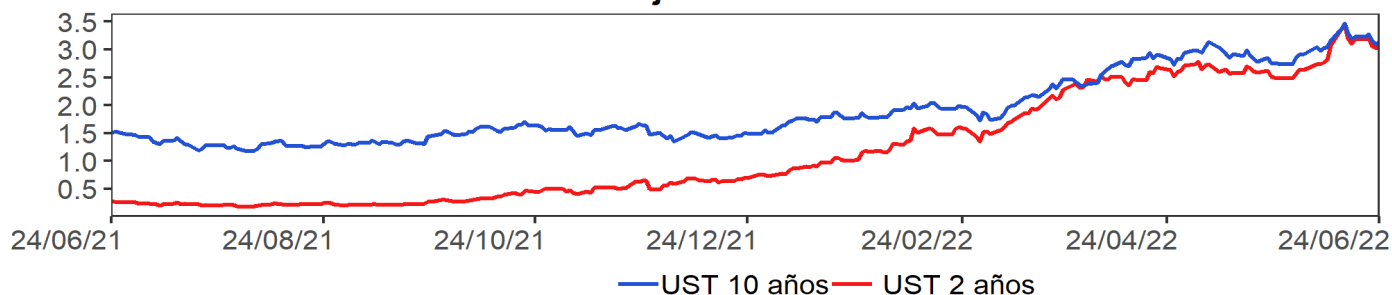

Mercado de renta variable: MXWO Index

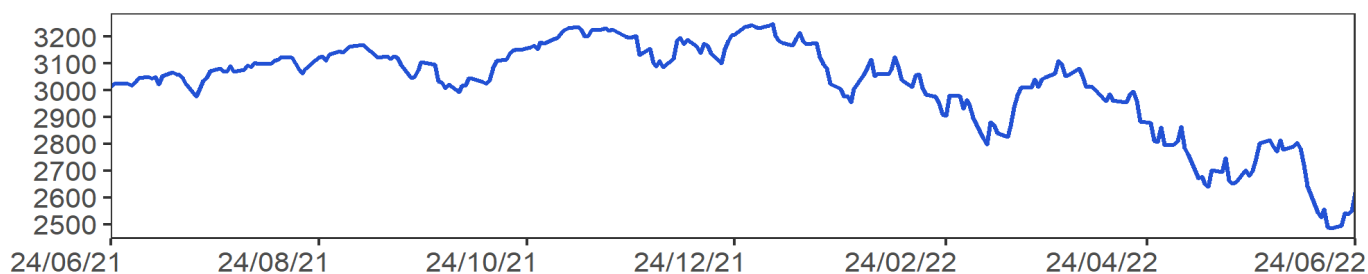

Cotización del dólar frente a sus principales socios comerciales: DXY Index

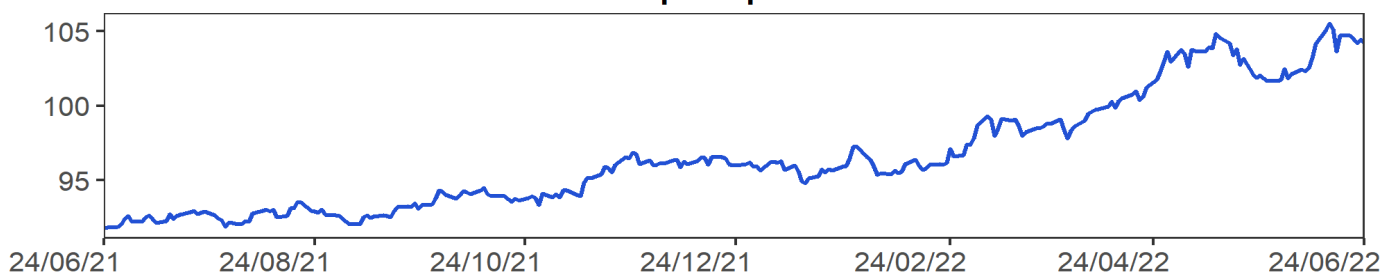

Cotización principales materias primas

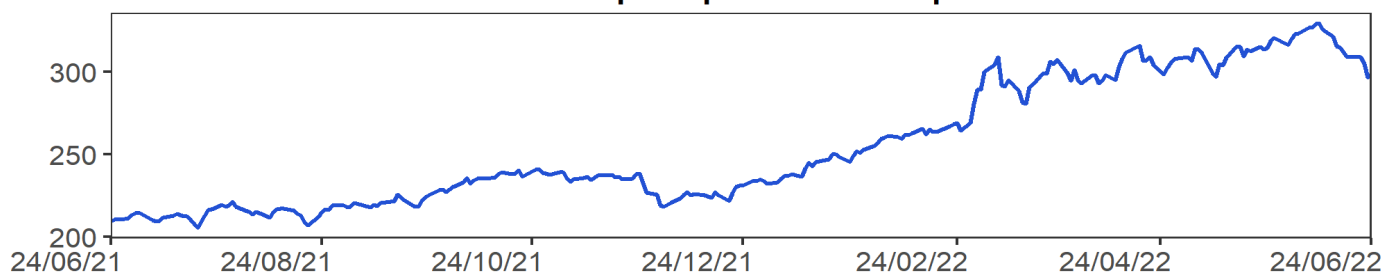

MXWO index: Índice de capitalización que mide el rendimiento de las acciones de compañías de países desarrollados. Este índice se deriva del MSCI de Morgan Stanley, el cual se conoce como el MSCI WORLD. La base del índice MXWO es el 31 de diciembre de 1969.

DXY index: Es un promedio ponderado del valor del dólar contra las monedas de un grupo de países que son los principales socios comerciales de Estados Unidos, entre los cuales se encuentran las siguientes monedas: El euro, el yen japonés, la libra esterlina, el dólar canadiense, la corona sueca y el franco suizo.

CRB index: Es un promedio aritmético de precios de futuros de una canasta de materias primas, entre los cuales se encuentra oro, plata, textiles, ganado vivo, café, azúcar, entre otros. La base del índice CRB es el 4 de noviembre de 1956 con un valor de 107.92.

Fuente: Bloomberg

m. Resumen de los mercados de países emergentes

Mercado de renta fija: EMBI Plus



Mercado de renta variable: MXLA Index

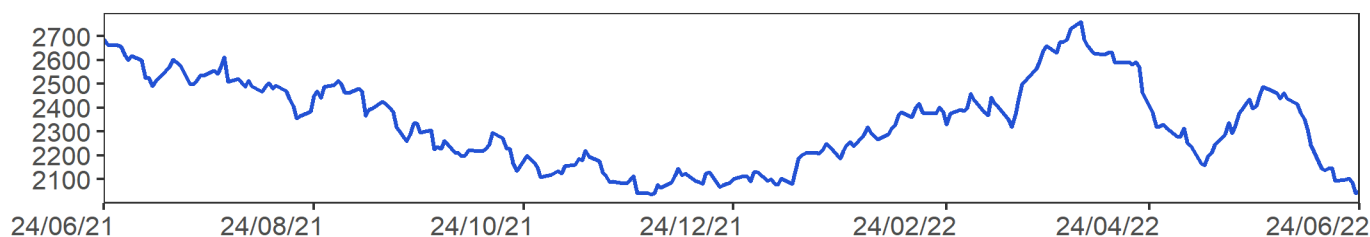

Cotización del dólar frente a monedas latinoamericanas: 1/LACI Index

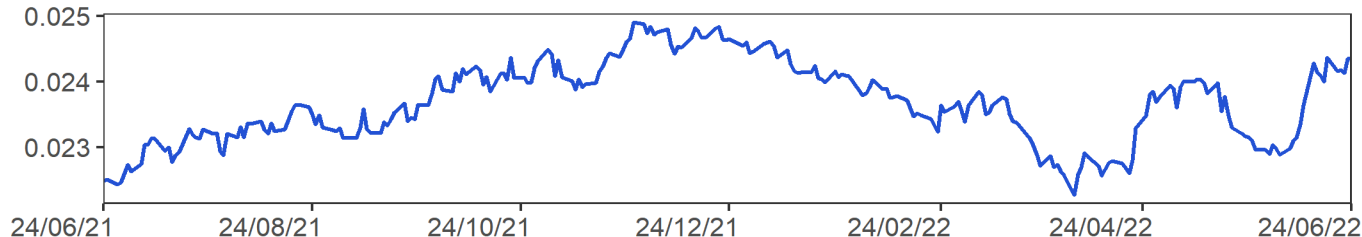

Precio del petróleo: WTI Index (Usd/Barril)

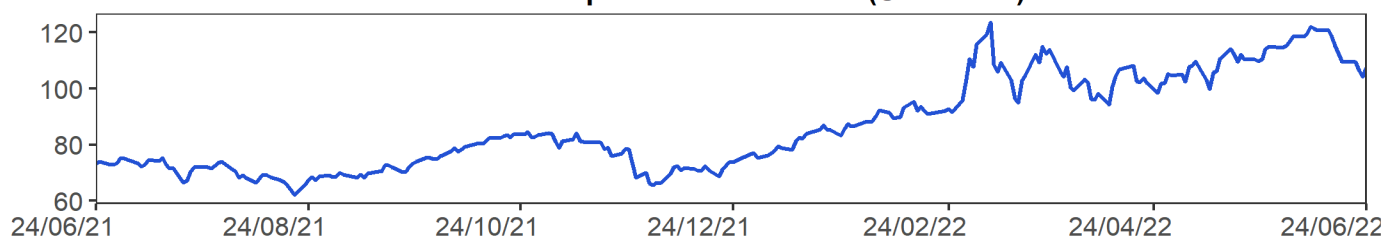

EMBI plus: Emerging Markets Bond Index, es un índice creado por JP Morgan que mide los retornos totales de los instrumentos de deuda externa de los países emergentes, incluyendo bonos Bradys en dólares y otras monedas, prestamos, Eurobonos e instrumentos de deuda local denominados en dólares. Este indicador está concentrado en instrumentos de las tres principales economías de Latinoamérica (Brasil, México y Argentina) con una ponderación de 68%, dejando el resto para los otros países Latinoamericanos. Para el desarrollo de este informe, se considera el *spread* de dicho portafolio EMBI, sobre la curva cero cupón de los *trasuryes*. La base del EMBI PLUS es el 27 de agosto de 2002 con un valor de 878.

MXLA index: Índice de capitalización que mide el rendimiento de las acciones de compañías de países de América Latina. Este índice se deriva del MSCI de Morgan Stanley, el cual se conoce como el MSCI EM Latin América. La base del índice MXLA es el 31 de diciembre de 1987.

LACI index: índice creado por JP Morgan que mide el comportamiento de las monedas de países de América Latina. El índice corresponde a un promedio ponderado por liquidez y operación de la tasa spot de las 6 monedas de los países más importantes de esta región (ARS, BRL, CLP, COP, MXN, PEN). El índice LACI empieza desde el 18 de noviembre de 1992 con un valor de 1706.52. Fuente: Bloombe

11. Mercado cambiario y de derivados¹

2022	24-may	03-jun	10-jun	17-jun	24-jun	Variación semanal	Variación 4 semanas
Tasa promedio	3'972.05	3'772.41	3'914.35	3'904.41	4'131.91	227.50	159.86
						5.83%	4.02%
Depreciación año completo	5.94%	3.16%	9.04%	4.67%	9.57%		
Depreciación año corrido	22.23%	16.08%	20.45%	20.15%	27.15%		

Fuente: Tasa de Cambio promedio SET-FX

a. Tasas y montos del mercado cambiario

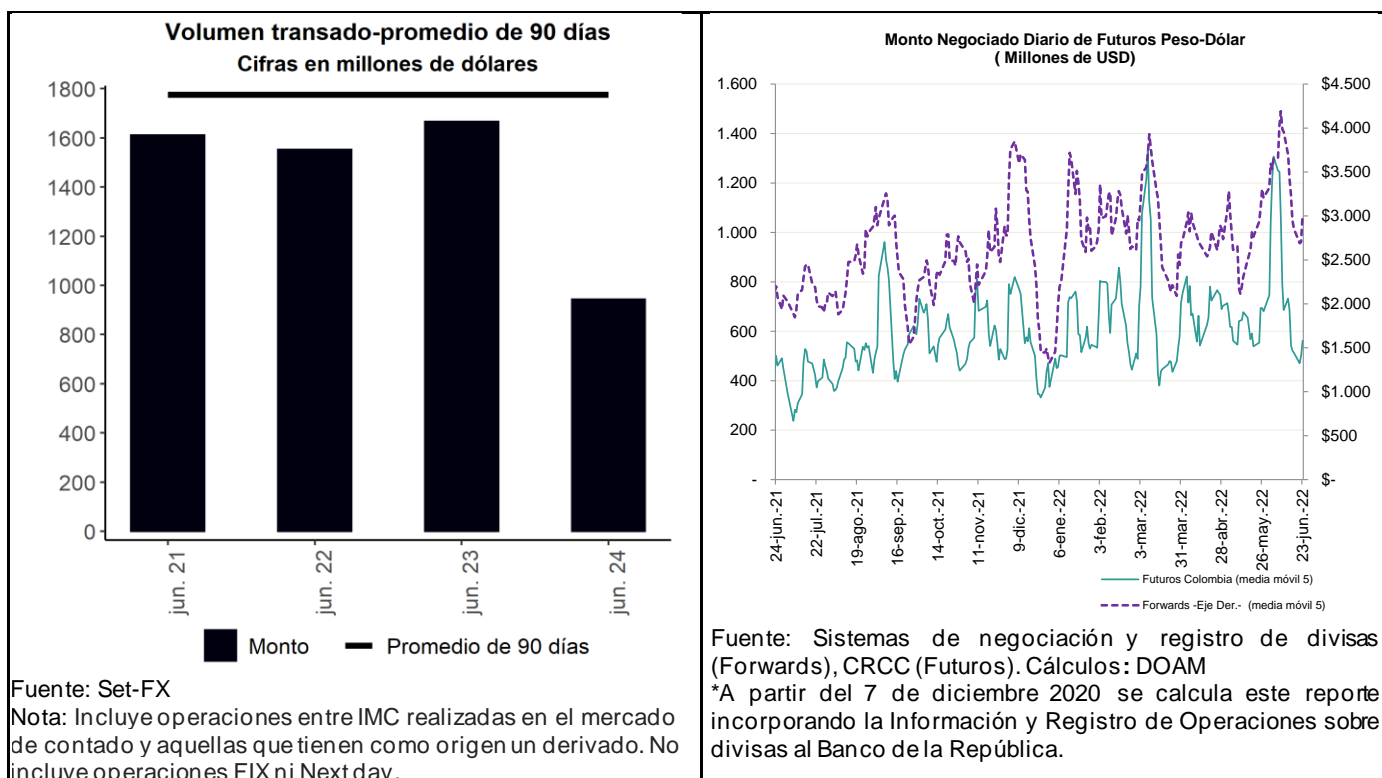

¹ Los anexos 4 y 5 detallan información sobre el mercado cambiario y de forward.

c. Pips, devaluaciones implícitas y tasas domésticas implícitas

Diferencial de Tasas jun.23-jun.20						
	Monto Promedio 3 meses		Dev. Implícita Ponderada		Devaluación teórica	
	Semana Actual ^f	Semana Anterior ^f	Semana Actual	Semana Anterior	Semana Actual	Semana Anterior
1 semana	3,092.67	3,213.81	5.26%	5.13%	5.94%	5.94%
1 mes	4,404.65	4,553.33	5.52%	5.95%	5.37%	5.17%
2 meses	649.08	704.35	5.89%	6.11%	7.39%	7.10%
3 meses	425.57	433.50	5.90%	6.13%	5.67%	5.62%
6 meses	919.87	1,019.65	6.22%	6.09%	5.86%	5.85%
1 año	475.19	538.95	6.62%	6.57%	5.91%	5.83%

^f Cifras en US\$ millones
Fuente: Sistemas de negociación y registro de divisas.
Cálculos: DOAM

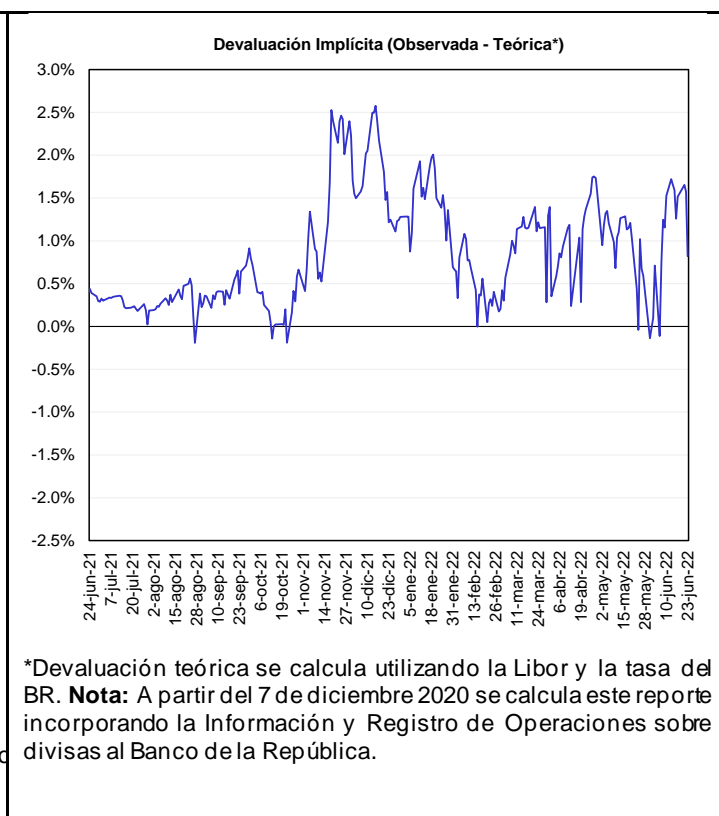
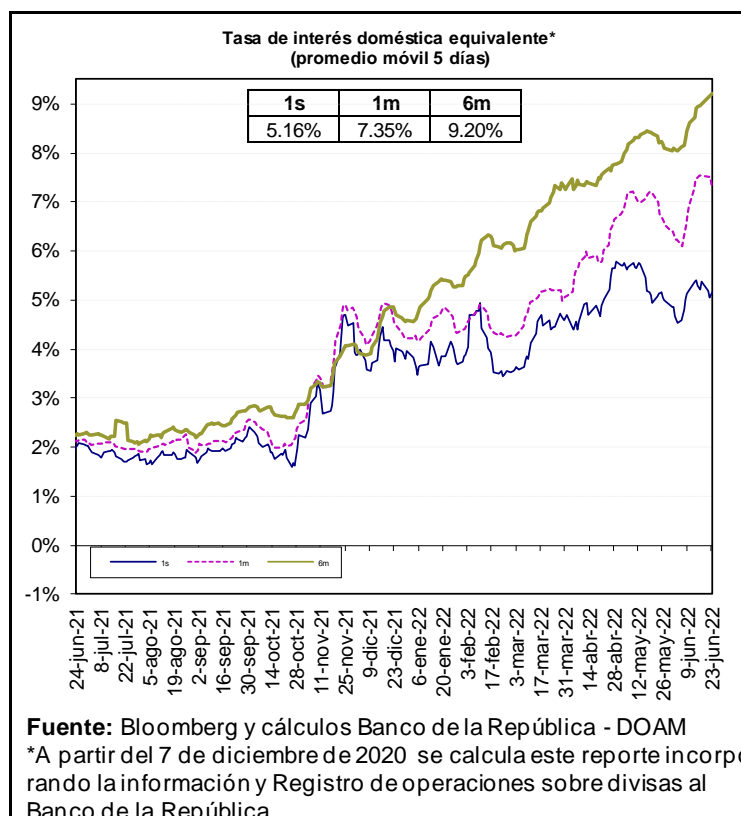

Fuente: Bloomberg y Banco de la República, cálculos DOAM.

* La tasa de interés doméstica equivalente es obtenida de la relación de equilibrio que debe existir entre la misma, la tasa de interés externa y la devaluación implícita en los contratos a futuro de peso dólar para que no existan oportunidades de arbitraje. La fórmula para el cálculo es $(1 + i) = (F/S) (1 + i^*)$, en donde i es la tasa de interés doméstica, F es el promedio ponderado de los precios en los contratos a futuro para el plazo (forwards), S es el precio del dólar en el mercado de contado, i^* es la tasa de interés externa al plazo especificado (LIBOR).

e. *Inversiones de los Fondos de Pensiones Obligatorias en renta variable*

Evolución del portafolio Fondos de Pensiones obligatorias (% del fondo)

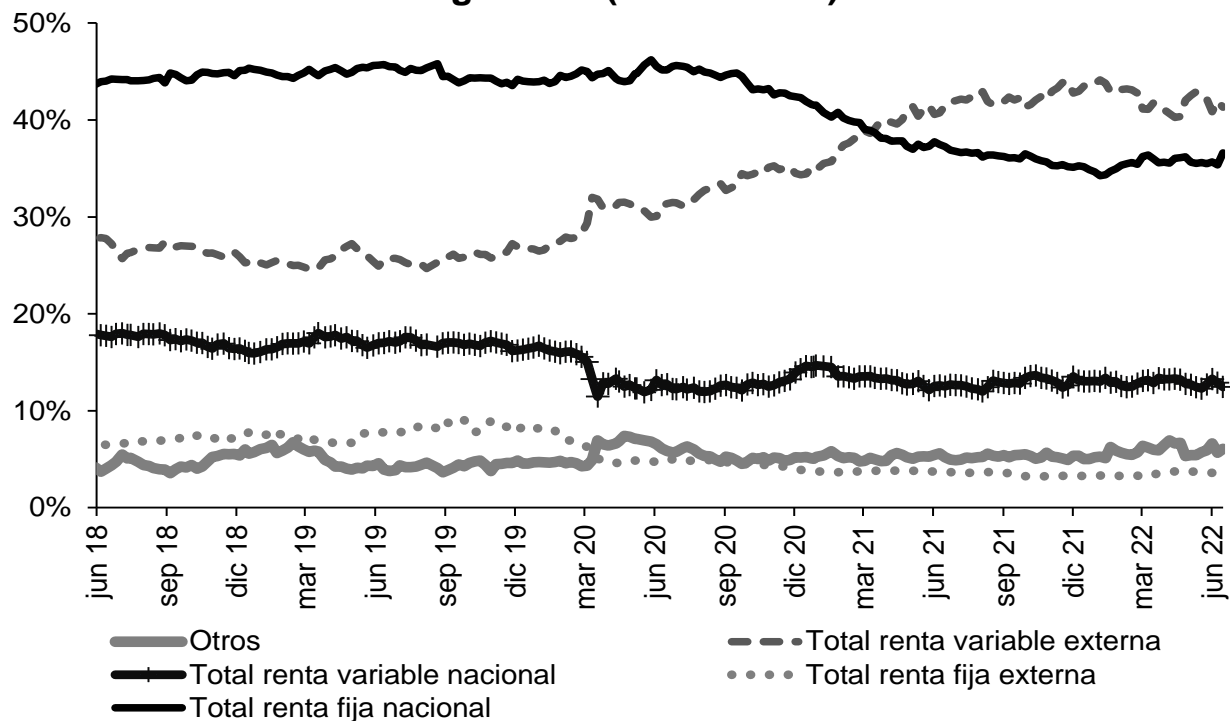

Fuente: Superintendencia Financiera de Colombia. Datos al 17 de junio de 2022.

Evolución de las inversiones de los Fondos de Pensiones Obligatorias en renta variable local (\$ b)

	10 jun 22			17 jun 22		
	Renta variable local	Total portafolio	% del portafolio	Renta variable local	Total portafolio	% del portafolio
Conservador	2,12	30,54	6,93%	2,03	30,44	6,66%
Mayor riesgo	9,20	50,70	18,15%	8,73	49,77	17,54%
Moderado	29,42	216,46	13,59%	28,13	212,34	13,25%
Retiro programado	2,40	36,85	6,51%	2,28	37,74	6,05%
Total	43,14	334,54	12,90%	41,17	330,29	12,46%

Fuente: Formato 351-Superintendencia Financiera de Colombia. Datos Preliminares sujetos a retransmisión.

* Datos preliminares sujetos a retransmisión.

De acuerdo con el decreto 2955 de 2010, el límite máximo de inversión en acciones en el fondo conservador y de retiro programado es 20% del valor del fondo, en el fondo moderado hasta 45% del valor del fondo y en el fondo de mayor riesgo hasta 70% del valor del fondo.

12. Mercado de deuda pública²

a. Mercado primario

TES	Plazo remanente (años)	Fecha de vencimiento	Última subasta		Subasta anterior		Diferencia (pb)
			Tasa (%)	Fecha	Tasa (%)	Fecha	
Corto plazo	0,2	6 sep 22	4,31	30 nov 21	4,28	23 nov 21	3
Corto plazo	0,4	6 dic 22	7,15	1 mar 22	7,10	22 feb 22	5
Corto plazo	0,7	7 mar 23	8,85	31 may 22	9,07	24 may 22	-22
Corto plazo	0,9	6 jun 23	10,35	21 jun 22	9,65	14 jun 22	70
Pesos	2,1	24 jul 24	6,79	25 mar 15	6,96	11 mar 15	-17
Pesos	3,4	26 nov 25	5,41	14 ago 19	5,30	24 jul 19	11
Pesos	4,2	26 ago 26	6,39	11 oct 17	6,58	9 oct 17	-19
Pesos	5,4	3 nov 27	6,13	9 jun 21	6,54	26 may 21	-40
Pesos	5,8	28 abr 28	5,81	14 ago 19	5,71	24 jul 19	10
Pesos	8,2	18 sep 30	7,25	26 sep 16	7,24	14 sep 16	1
Pesos	8,7	26 mar 31	11,88	22 jun 22	11,29	8 jun 22	59
Pesos	10,0	30 jun 32	7,47	24 oct 18	7,30	10 oct 18	17
Pesos	12,3	18 oct 34	6,10	25 nov 20	6,26	11 nov 20	-15
Pesos	14,0	9 jul 36	8,72	24 nov 21	8,07	10 nov 21	65
Pesos	19,9	28 may 42	12,30	22 jun 22	11,85	8 jun 22	45
Pesos	28,3	26 oct 50	12,20	22 jun 22	11,70	8 jun 22	50
UVR	0,7	23 feb 23	1,62	21 ago 19	1,67	8 ago 19	-5
UVR	2,9	7 may 25	3,07	15 feb 17	3,03	2 ago 17	4
UVR	4,7	17 mar 27	2,90	1 abr 20	1,88	19 feb 20	102
UVR	6,8	18 abr 29	4,96	15 jun 22	4,28	1 jun 22	68
UVR	10,7	25 mar 33	3,35	17 jun 20	3,11	3 jun 20	24
UVR	12,8	4 abr 35	3,62	20 feb 19	3,63	6 feb 19	-1
UVR	14,7	25 feb 37	5,56	15 jun 22	5,24	1 jun 22	32
UVR	27,0	16 jun 49	5,55	15 jun 22	5,20	1 jun 22	35
Verdes	8,7	26 mar 31	7,88	27 oct 21	7,56	29 sep 21	32

Fuente: Departamento de Operaciones y Análisis de Mercados.

b. Curva de rendimientos de TES

Curva de rendimientos TES en pesos

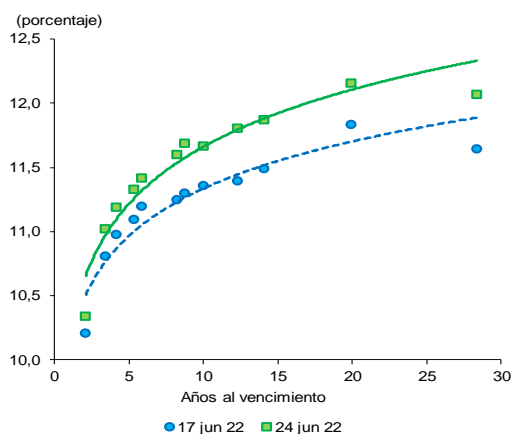

Referencia	Variación semanal (pb)
TES Jul 2024	13
TES Ago 2026	21
TES Abr 2028	22
TES Sep 2030	36
TES Jun 2032	31
TES May 2042	32
TES Oct 2050	43

Fuente: SEN y Master Trader. Cálculos: Departamento de Operaciones y Análisis de Mercados.

Fuente: SEN y Master Trader. Cálculos: Departamento de Operaciones y Análisis de Mercado

² El Anexo 6 detalla información sobre el mercado de deuda pública.

c. Compras Netas de TES en pesos

Negociación* TES en Pesos (Compras - Ventas)

	Corrido del 2022	Desde Anuncio JP Morgan	Movimiento Neto del 17 al 23 de junio de 2022	Tramo Corto (0-3 años)	Tramo Medio (3-5 años)	Tramo Largo (>5 años)	Movimiento del 21 al 24 de junio de 2022	Corrido de junio de 2022
Bancos Comerciales	13	6.595	1.727	244	126	1.437	1.808	3.476
Compañía de Financiamiento Comercial	(18)	(12)	-	-	-	-	-	-
Cooperativas	-	-	-	-	-	-	-	-
Corporaciones Financieras	106	(733)	164	80	(90)	103	92	(220)
TOTAL ESTABLECIMIENTOS DE CRÉDITO	102	5.849	1.891	324	36	1.541	1.900	3.256
Fondos de Pensiones y Cesantías								
Propia	(64)	(41)	(4)	(4)	-	-	(4)	(6)
Terceros	3.571	21.273	(226)	-	(134)	(409)	(543)	(1.476)
Fondos de Pensiones - Prima Media	-	(70)	-	-	-	-	-	-
Total Fondos de Pensiones y Cesantías	3.507	21.162	(230)	(4)	(134)	(409)	(547)	(1.482)
Sociedades Comisionistas de Bolsa								
Propia	(145)	359	(66)	24	(1)	(211)	(188)	(168)
Terceros	293	242	7	(10)	(10)	3	(16)	(33)
Extranjeros	1	0	14	-	-	-	-	-
FIC	-	(172)	-	-	-	-	-	-
Total Sociedades Comisionistas de Bolsa	148	601	(58)	14	(10)	(208)	(204)	(201)
Sociedades Fiduciarias								
Propia	19	(1.375)	3	(1)	2	2	3	(23)
Terceros	7.105	93.019	(61)	(96)	(164)	138	(122)	(702)
Extranjeros***	8.034	88.501	20	(30)	(148)	198	20	1.459
Extranjeros (TES verdes)***	65	966	-	-	-	-	-	(4)
FIC	(474)	76	(53)	(58)	(4)	(8)	(69)	(367)
Pasivos Pensionales	(749)	4.143	(2)	-	-	(2)	(2)	(199)
Total Sociedades Fiduciarias	7.124	91.644	(59)	(96)	(163)	139	(120)	(724)
Compañías de Seguros y Capitalización								
Propia	308	2.006	1	-	10	1	11	25
Terceros	19	6	-	-	-	-	-	-
Pasivos Pensionales	-	(14)	-	-	-	-	-	-
Total Compañías de Seguros y Capitalización	327	2.011	1	-	10	1	11	25
Sociedades Administradoras de Inversión								
Propia	-	(3)	-	-	-	-	-	-
Terceros	-	(23)	-	-	-	-	-	-
FIC	-	(23)	-	-	-	-	-	-
Total Sociedades Administradoras de Inversión	-	(26)	-	-	-	-	-	-
TOTAL ENTIDADES FINANCIERAS NO BANCARIAS	11.106	115.392	(346)	(86)	(297)	(477)	(860)	(2.382)
Total Entidades Financieras Especiales**	576	5.237	-	2	20	-	22	(402)
Total Entidades Públicas****	(1.010)	23.248	-	9	240	234	483	526
Otros*****	142	(10.631)	2	2	1	-	3	80
Extranjeros	-	0	-	-	-	-	-	-
TOTAL MOVIMIENTO NETO	10.915	139.096	1.547	250	-	1.297	1.547	1.077

Negociación* TES UVR (Compras - Ventas)

	Corrido del 2022	Desde Anuncio JP Morgan	Movimiento Neto del 17 al 23 de junio de 2022	Tramo Corto (0-3 años)	Tramo Medio (3-5 años)	Tramo Largo (>5 años)	Movimiento del 21 al 24 de junio de 2022	Corrido de junio de 2022
Bancos Comerciales	(1.158)	8.204	(152)	(308)	(42)	316	(35)	3.996
Compañía de Financiamiento Comercial	(0)	2	-	-	-	-	-	-
Cooperativas	-	-	-	-	-	-	-	-
Corporaciones Financieras	(344)	(603)	45	(25)	-	10	(15)	(136)
TOTAL ESTABLECIMIENTOS DE CRÉDITO	(1.502)	7.603	(107)	(333)	(42)	325	(49)	3.860
Fondos de Pensiones y Cesantías								
Propia	(3)	109	-	-	-	-	-	-
Terceros	396	27.896	(395)	(299)	54	(73)	(317)	15
Fondos de Pensiones - Prima Media	-	(21)	-	-	-	-	-	-
Total Fondos de Pensiones y Cesantías	393	27.984	(395)	(299)	54	(73)	(317)	15
Sociedades Comisionistas de Bolsa								
Propia	(314)	(344)	1	(29)	-	36	8	(20)
Terceros	(33)	(135)	(2)	(2)	(2)	0	(3)	(46)
Extranjeros	-	(38)	-	-	-	-	-	-
FIC	-	(63)	-	-	-	-	-	-
Total Sociedades Comisionistas de Bolsa	(347)	(479)	(2)	(31)	(2)	37	4	(67)
Sociedades Fiduciarias								
Propia	(56)	(50)	(5)	(5)	-	-	(5)	(6)
Terceros	1.129	19.759	75	(16)	(12)	129	101	(2.931)
Extranjeros***	2.804	6.213	85	(12)	-	96	85	439
FIC	(882)	612	(3)	2	-	6	8	(44)
Pasivos Pensionales	131	3.316	-	-	-	-	-	(67)
Total Sociedades Fiduciarias	1.073	19.709	71	(21)	(12)	129	96	(2.937)
Compañías de Seguros y Capitalización								
Propia	1.854	6.628	3	(2)	-	5	3	359
Terceros	21	19	-	-	-	-	-	-
Pasivos Pensionales	-	(2)	-	-	-	-	-	-
Total Compañías de Seguros y Capitalización	1.875	6.647	3	(2)	-	5	3	359
Sociedades Administradoras de Inversión								
Propia	-	(0)	-	-	-	-	-	-
Terceros	-	(14)	-	-	-	-	-	-
FIC	-	(14)	-	-	-	-	-	-
Total Sociedades Administradoras de Inversión	-	(14)	-	-	-	-	-	-
TOTAL ENTIDADES FINANCIERAS NO BANCARIAS	2.993	53.847	(322)	(352)	40	98	(214)	(2.631)
Total Entidades Financieras Especiales**	(125)	392	2	-	2	-	2	26
Total Entidades Públicas****	707	5.211	444	685	-	12	698	(1.110)
Otros*****	374	263	-	(0)	-	3	3	52
Extranjeros	-	(0)	-	-	-	-	-	-
TOTAL MOVIMIENTO NETO	2.446	67.315	16	-	-	439	439	197

Cifras en Miles de Millones de Pesos. Fuente: banrep. Información actualizada al 24 de junio de 2022

*Corresponde a los flujos nominales por operaciones compra-venta contra pago (420 y 422) y transferencias (423). Además, se incluyen las emisiones, vencimientos y redenciones anticipadas.

**Las entidades financieras especiales son Fogafin, Bancoldex, ICETEX, Fogacoop, las Cajas Promotoras de Vivienda de la Nación, la FDN, entre otras.

*** Los recursos de extranjeros son mayoritariamente administrados por BNP Paribas, Cititrust, Corpbanca Trust y Fiduciaria Bogotá.

**** Dentro de las Entidades Públicas se registran los movimientos del Banco de la República.

***** Dentro de Otros se registran los movimientos de la Bolsa de Valores de Colombia, DECEVAL, la Cámara de Riesgo Central de Contraparte y Personas Jurídicas.

Fuente: Banco de la República

13. Participación de Extranjeros en TES

Compras Netas de TES por parte de Inversionistas Extranjeros

Denominación	Corrido de 2022	Desde Anuncio JP Morgan	Entre el 17 y el 23 de junio	Entre el 17 y el 24 de junio	Corrido de junio	Saldo Compras Netas al 24 de junio del 2022	% Saldo Disponible TES Pesos o UVR	% Saldo Total TES
Spot Pesos	\$ 8.100	\$ 89.467	\$ 34	\$ 20	\$ 1.455	\$ 101.882	36,7%	24,2%
Spot UVR	\$ 2.804	\$ 6.174	\$ 85	\$ 85	\$ 439	\$ 8.092	5,7%	1,9%
Forward* Pesos	\$ 479	\$ (712)	\$ 241	\$ 241	\$ 940	\$ 4.251	1,5%	1,0%
Forward* UVR	\$ (2.037)	\$ 1.353	\$ (2)	\$ (2)	\$ 192	\$ 1.490	1,0%	0,4%

Cifras en miles de millones de pesos. * Información disponible hasta el 23 de junio de 2022

Saldo de TES Pesos del Offshore en los Mercados Spot y Forward Como Porcentaje del Saldo Disponible

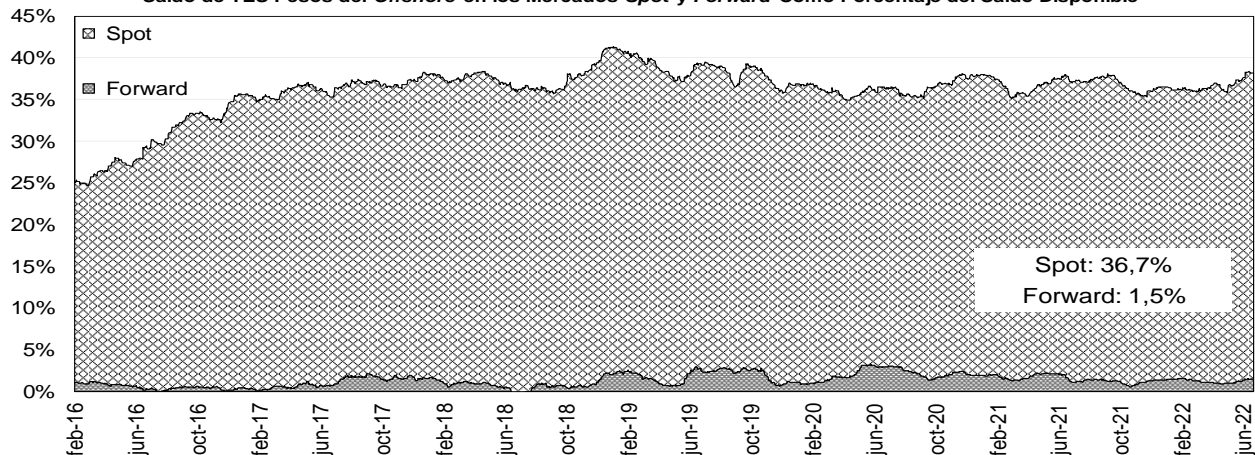

Saldo del Offshore en TES Pesos y TES UVR Como Porcentaje del Saldo Total (Mercado de Contado)

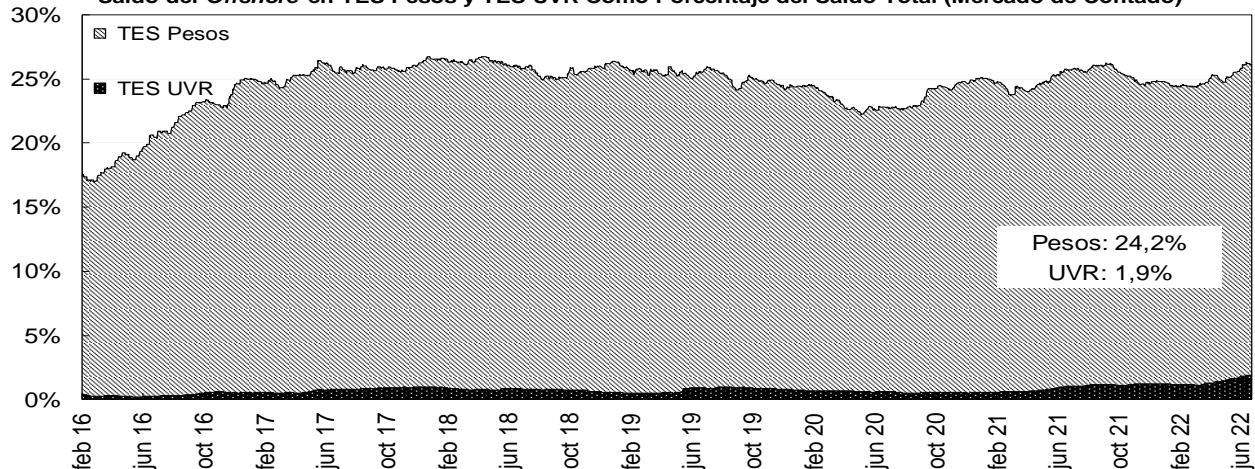

Fuente: Banco de la República

14. Mercado de renta variable³

MERCADO DE RENTA VARIABLE - BVC

	junio 24	Variación			
		1 semana	1 mes	Año Corrido	Año Completo
MSCI COLCAP	1'365.96	-6.06%	-7.88%	-3.19%	6.81%
Monto Promedio Diario Semanal	105.61 *	-31.3%	11.65%	245.7%	70.5%

A partir del 28 de mayo se toma la información del MSCI COLCAP, antes de esto corresponde al índice COLCAP.

* Miles de millones de pesos

Fuente: Bloomberg

³ El anexo 7 detalla información del mercado de renta variable.

MSCI COLCAP Y VOLUMEN DIARIO TRANSADO EN LAS ACCIONES QUE LO COMPONEN

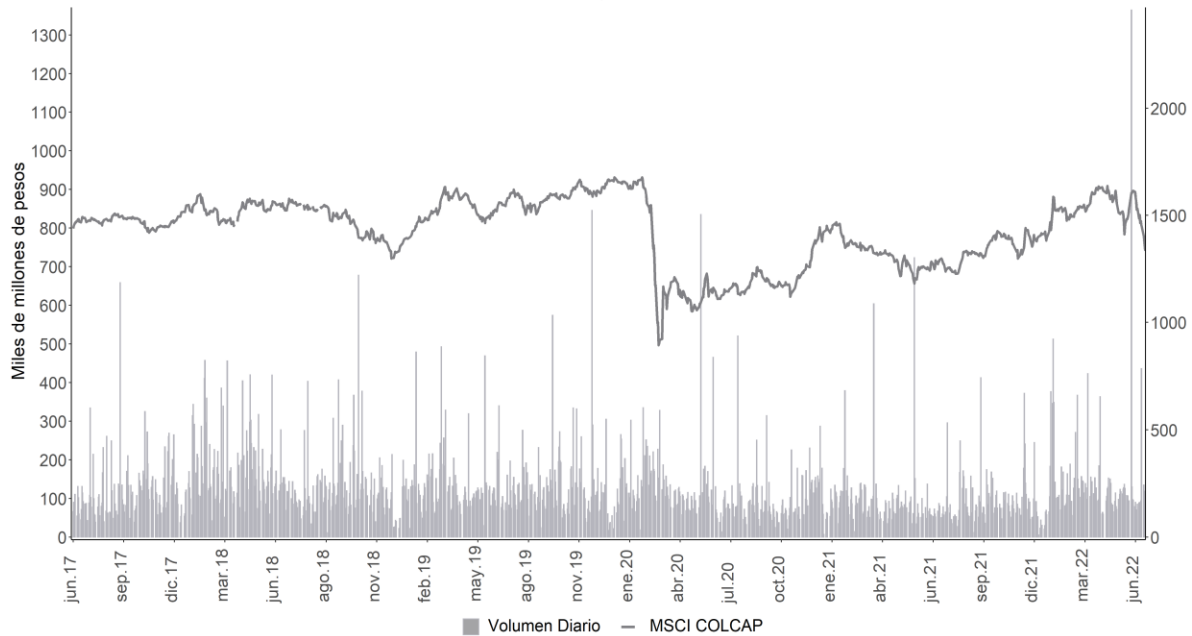

A partir del 28 de mayo de 2021 se toma la información de MSCI COLCAP, antes de esto corresponde al índice COLCAP.
Fuente: Bloomberg

15. Resumen del mercado colombiano.

Tasa cero cupón de TES en pesos



MSCI COLCAP*



COP/USD



A partir del 28 de mayo de 2021 se toma la información de MSCI COLCAP, antes de esto corresponde al índice COLCAP.
Fuente: Bloomberg

16. Calendario económico

a. Semana anterior⁴

Lunes 20 Junio	Martes 21 Junio	Miércoles 22 Junio	Jueves 23 Junio	Viernes 24 Junio
Brasil <i>IPC FGV IPC-S</i> Esp: 0,85% Ant: 0,79% Obs: 0,91%	Estados Unidos <i>Ventas viviendas de segunda</i> Esp: 5.40m Ant: 5.61m Obs: 5.41m	Reino Unido <i>IPC YoY</i> Esp: 9,1% Ant: 9% Obs: 9,1%	Estados Unidos <i>Peticiones iniciales de desempleo</i> Esp: 226k Ant: 229k Obs: 229k	Brasil <i>IBGE inflación IPCA-15 MoM</i> Esp: 0,67% Ant: 0,59% Obs: 0,69%
Brasil <i>Balanza comercial semanal</i> Esp: -- Ant: -- Obs: \$3339m	México <i>Reservas internacionales semanal</i> Esp: -- Ant: \$198742m Obs: \$198194m	Reino Unido <i>IPC (MoM)</i> Esp: 0,7% Ant: 2,5% Obs: 0,7%	México <i>Tipo int a un día</i> Esp: 7,75% Ant: 7% Obs: 7,75%	Estados Unidos <i>Percepción de la U. de Michigan</i> Esp: 50,2 Ant: 50,2 Obs: 50
Japón <i>Condominios en Tokio en venta YoY</i> Esp: -- Ant: 16,1% Obs: -4,3%	Estados Unidos <i>Chicago Fed Nat Activity Index</i> Esp: 0,47 Ant: 0,47 Obs: 0,01	Estados Unidos <i>Solicitudes de hipoteca MBA</i> Esp: -- Ant: 6,6% Obs: 4,2%	Estados Unidos <i>PMI de fabricación EE.UU. S&P Global</i> Esp: 56 Ant: 57 Obs: 52,4	Estados Unidos <i>Ventas viviendas nuevas</i> Esp: 590k Ant: 591k Obs: 696k
Brasil <i>IPC FIPE - semanal</i> Esp: 0,16% Ant: 0,19% Obs: 0,04%	México <i>Oferta y demanda agregadas</i> Esp: 3,6% Ant: 3% Obs: 2,9%	Reino Unido <i>IPC subyacente YoY</i> Esp: 6% Ant: 6,2% Obs: 5,9%	Reino Unido <i>S&P Global/CIPS UK Manufacturing PMI</i> Esp: 53,6 Ant: 54,6 Obs: 53,4	Reino Unido <i>Ventas al por menor inc carb autos MoM</i> Esp: -0,7% Ant: 1,4% Obs: -0,5%
Eurozona <i>Producción de construcción MoM</i> Esp: -- Ant: 0% Obs: -1,1%	Estados Unidos <i>Ventas de viviendas MoM</i> Esp: -3,7% Ant: -2,4% Obs: -3,4%	Japón <i>Fab PMI Japón de Jibun Bank</i> Esp: -- Ant: 53,3 Obs: 52,7	Eurozona <i>S&P Global Eurozone Manufacturing PMI</i> Esp: 53,8 Ant: 54,6 Obs: 52	Reino Unido <i>Ventas al por menor sin carb autos MoM</i> Esp: -0,9% Ant: 1,4% Obs: -0,7%
Eurozona <i>Producción de construcción YoY</i> Esp: -- Ant: 3,3% Obs: 3%	Reino Unido <i>CBI Tendencias de órdenes</i> Esp: 21 Ant: 26 Obs: 18	Japón <i>Composite PMI Japón de Jibun Bank</i> Esp: -- Ant: 52,3 Obs: 53,2	México <i>IPC quincenal</i> Esp: 0,35% Ant: 0,3% Obs: 0,49%	Reino Unido <i>Ventas al por menor inc carb autos YoY</i> Esp: -4,5% Ant: -4,9% Obs: -4,7%
	Eurozona <i>ECB cuenta corriente SA</i> Esp: -- Ant: -1.6b Obs: -5.8b	Japón <i>Servicios PMI Japón de Jibun Bank</i> Esp: -- Ant: 52,6 Obs: 54,2	Japón <i>IPC (YoY)</i> Esp: 2,5% Ant: 2,5% Obs: 2,5%	Reino Unido <i>Ventas al por menor sin carb autos YoY</i> Esp: -5% Ant: -6,1% Obs: -5,7%
	Reino Unido <i>CBI Tendencias de precios de ventas</i> Esp: 75 Ant: 75 Obs: 58	Japón <i>Órdenes de herramientas con motor YoY</i> Esp: -- Ant: 23,7% Obs: 23,7%	México <i>Ventas al por menor YoY</i> Esp: 4,3% Ant: 3,8% Obs: 4,6%	México <i>Actividad económica IGAE YoY</i> Esp: 1,3% Ant: 0,4% Obs: 1,34%

Fuente: Bloomberg

⁴ Esp: Esperado; Ant: Anterior; Obs: Observado.

b. Semana actual

Lunes 27 Junio	Martes 28 Junio	Miércoles 29 Junio	Jueves 30 Junio	Viernes 01 Julio
Estados Unidos <i>Órdenes bienes duraderos</i> Esp: 0,1% Ant: 0,5% Obs: 0,7%	Estados Unidos <i>Confianza del consumidor del consejo de conf</i> Esp: 100 Ant: 106,4 Obs: --	Japón <i>Producción industrial MoM</i> Esp: -0,3% Ant: -1,5% Obs: --	Estados Unidos <i>Peticiones iniciales de desempleo</i> Esp: 229k Ant: 229k Obs: --	Estados Unidos <i>ISM manufacturero</i> Esp: 54,5 Ant: 56,1 Obs: --
México <i>Balanza comercial</i> Esp: -1560.0m Ant: -1884.1m Obs: -2215.3m	México <i>Tasa de desempleo NSA</i> Esp: 3,1% Ant: 3,03% Obs: --	Estados Unidos <i>PIB anualizado QoQ</i> Esp: -1,5% Ant: -1,5% Obs: --	Japón <i>Desempleo</i> Esp: 2,5% Ant: 2,5% Obs: --	Eurozona <i>S&P Global Eurozone Manufacturing PMI</i> Esp: 52 Ant: 52 Obs: --
Estados Unidos <i>Vtas pendientes viviendas (MoM)</i> Esp: -4% Ant: -3,9% Obs: 0,7%	Estados Unidos <i>Inventarios al por mayor MoM</i> Esp: 2,1% Ant: 2,2% Obs: --	China <i>PMI de fabricación</i> Esp: 50,5 Ant: 49,6 Obs: --	Reino Unido <i>PIB QoQ</i> Esp: 0,8% Ant: 0,8% Obs: --	Estados Unidos <i>PMI de fabricación EE.UU. S&P Global</i> Esp: 52,4 Ant: 52,4 Obs: --
Estados Unidos <i>Durables no transportación</i> Esp: 0,3% Ant: 0,4% Obs: 0,7%	Japón <i>Ventas al por menor YoY</i> Esp: 4% Ant: 2,9% Obs: --	Chile <i>Tasa de desempleo</i> Esp: 8,1% Ant: 7,7% Obs: --	Colombia <i>Tipo de interés a un día</i> Esp: 7,5% Ant: 6% Obs: --	Reino Unido <i>S&P Global/CIPS UK Manufacturing PMI</i> Esp: 53,4 Ant: 53,4 Obs: --
Estados Unidos <i>Actividad manuf Fed Dallas</i> Esp: -6,5 Ant: -7,3 Obs: -17,7	México <i>Reservas internacionales semanal</i> Esp: -- Ant: \$198194m Obs: --	Estados Unidos <i>Solicitudes de hipoteca MBA</i> Esp: -- Ant: 4,2% Obs: --	Reino Unido <i>PIB YoY</i> Esp: 8,7% Ant: 8,7% Obs: --	México <i>S&P Global Mexico Manufacturing PMI</i> Esp: -- Ant: 50,6 Obs: --
Japón <i>Índice líder CI</i> Esp: -- Ant: 102,9 Obs: 102,9	Estados Unidos <i>Índice manufacturero Richmond</i> Esp: -5 Ant: -9 Obs: --	Eurozona <i>Oferta de dinero M3 YoY</i> Esp: 5,8% Ant: 6% Obs: --	China <i>Fab PMI de China Caixin</i> Esp: 50,1 Ant: 48,1 Obs: --	Brasil <i>S&P Global Brazil Manufacturing PMI</i> Esp: -- Ant: 54,2 Obs: --
Estados Unidos <i>Órdenes bienes cap no def sin aéreos</i> Esp: 0,2% Ant: 0,4% Obs: 0,5%	Estados Unidos <i>Índice de precios de vivienda FHFA MoM</i> Esp: 1,5% Ant: 1,5% Obs: --	Brasil <i>FGV inflación IGPM MoM</i> Esp: 0,71% Ant: 0,52% Obs: --	Japón <i>IPC Tokio exc alim fres sa-YoY</i> Esp: 2,1% Ant: 1,9% Obs: --	India <i>S&P Global India PMI Mfg</i> Esp: -- Ant: 54,6 Obs: --
Estados Unidos <i>Envíos bienes cap no def no av</i> Esp: 0,2% Ant: 0,8% Obs: 0,8%	Japón <i>Ventas al por menor MoM</i> Esp: 1% Ant: 0,8% Obs: --	Estados Unidos <i>Índice de precios PIB</i> Esp: 8,1% Ant: 8,1% Obs: --	Japón <i>Fab PMI Japón de Jibun Bank</i> Esp: -- Ant: 52,7 Obs: --	Reino Unido <i>Aprobaciones hipotecas</i> Esp: 64.0k Ant: 66.0k Obs: --

Fuente: Bloomberg

ANEXO 1: OPERACIONES DE MERCADO ABIERTO

Cuadro 1¹

SalDOS Contables de OMAS del Banco de la República			
Cifras en miles de millones de pesos			
	31-may-22	29-abr-22	Diferencia Mes Anterior
I. Operaciones Definitivas 1/	26,853.8	28,459.8	-1,606.0
A. Tes clase A	0.0	0.0	0.0
B. Tes clase B	26,342.5	27,888.8	-1,546.3
C. TES ley 546	0.0	0.0	0.0
D. Títulos Fogafin	0.0	0.0	0.0
Títulos Hipotecarios Clase A	0.0	0.0	0.0
Títulos Hipotecarios Clase B	0.0	0.0	0.0
Títulos Hipotecarios Clase C	0.0	0.0	0.0
Títulos Capitalización Banca Pública	0.0	0.0	0.0
E. Títulos Deuda Privada	511.4	571.1	-59.7
II. Operaciones Transitorias	20,891.5	20,985.2	-93.7
E. Expansión transitoria	21,627.6	21,789.4	-161.8
Repos a 1 día	17,650.0	17,835.8	-185.8
Repos a 7 días	1,500.0	800.0	700.0
Repos a 14 días	0.0	0.0	0.0
Repos a 28 días	0.0	0.0	0.0
Repos a 30 días	0.0	100.0	-100.0
Repos a 60 días	0.0	0.0	0.0
Repos a 90 días	0.0	0.0	0.0
Repos a 180 días	1,597.0	1,912.0	-315.0
Repos a 270 días	554.0	754.0	-200.0
Repos a 360 días	326.6	387.6	-60.9
F. Contracción transitoria	736.2	804.2	-68.1
Repo reversa	0.0	0.0	0.0
Depósitos Remunerados	736.2	804.2	-68.1
Total (I + II)	47,745.3	49,445.0	-1,699.7

Fuente: Banco de la República

1/. Corresponde al valor presente de los saldos de los títulos en el portafolio del BR valorados a tasas de mercado.

Cuadro 2²

Total saldo de operaciones de mercado abierto por plazos al vencimiento al 24-jun-2022

Montos en miles de millones

	PLAZO									TOTAL	VARIACION	
	4	7	28	30	60	90	180	270	361		SEMANAL	AÑO CORRIDO
DEPÓSITOS CONTRACCION	662.46	0.00	0.00	0.00	0.00	0.00	0.00	0.00	0.00	662.46	-114.17	-2,685.98
SUBASTA	0.00	0.00	0.00	0.00	0.00	0.00	0.00	0.00	0.00	0.00	0.00	0.00
VENTANILLA	662.46	0.00	0.00	0.00	0.00	0.00	0.00	0.00	0.00	662.46	-114.17	-2,685.98
										0.00	0.00	0.00
REPOS EXPANSION (REPO B.R.)	14,783.29	5,050.00	0.00	0.00	0.00	0.00	1,367.00	354.00	326.65	21,880.94	4,142.69	11,783.39
SUBASTA	14,783.29	5,050.00	0.00	0.00	0.00	0.00	1,367.00	354.00	326.65	21,880.94	5,192.69	11,785.39
VENTANILLA	0.00	0.00	0.00	0.00	0.00	0.00	0.00	0.00	0.00	0.00	-1,050.00	-2.00
OVERNIGHT	0.00	0.00	0.00	0.00	0.00	0.00	0.00	0.00	0.00	0.00	0.00	0.00
										0.00	0.00	0.00
APOYO TRANSITORIO	0.00	0.00	0.00	0.00	0.00	0.00	0.00	0.00	0.00	0.00	0.00	0.00
SUBASTA	0.00	0.00	0.00	0.00	0.00	0.00	0.00	0.00	0.00	0.00	0.00	0.00
VENTANILLA	0.00	0.00	0.00	0.00	0.00	0.00	0.00	0.00	0.00	0.00	0.00	0.00
										0.00	0.00	0.00

Fuente: DFV

El saldo refleja las operaciones adjudicadas

No se incluyen operaciones de subastas de FRECH

¹ Datos disponibles hasta el 31 de mayo 2022

² Incluye operaciones de repos con colateral título de deuda privada y repos con colateral pagarés. El saldo refleja las operaciones adjudicadas vigentes.

Cuadro 3³

Banco de la República Sección Mesa de Dinero MILES DE MILLONES DE \$							
COMPOSICION DEL SALDO DE LAS OPERACIONES DE MERCADO ABIERTO							
FECHA	OPERACIONES DE CONTRACCIÓN			OPERACIONES DE EXPANSIÓN			
	SUBASTA	VENTANILLA	SALDO	REPOS ENTIDADES FINANCIERAS			
				SUBASTA	VENTANILLA	OVERNIGHT	SALDO
25/06/2021	0.00	552.92	552.92	10103.61	10.70	0.00	10114.307
02/07/2021	0.00	1271.41	1271.41	12758.95	184.00	0.00	12942.954
09/07/2021	0.00	877.07	877.07	8854.53	0.00	0.00	8854.525
16/07/2021	0.00	776.60	776.60	11412.85	1.00	0.00	11413.854
23/07/2021	0.00	736.26	736.26	14734.50	0.00	0.00	14734.498
30/07/2021	0.00	945.70	945.70	11542.45	0.00	0.00	11542.454
06/08/2021	0.00	808.16	808.16	13878.14	1.00	0.00	13879.139
13/08/2021	0.00	816.57	816.57	11659.10	705.00	0.00	12364.104
20/08/2021	0.00	528.93	528.93	17516.06	0.00	0.00	17516.064
27/08/2021	0.00	724.39	724.39	13828.09	4.00	4.10	13836.195
03/09/2021	0.00	271.73	271.73	16472.70	0.00	0.00	16472.704
10/09/2021	0.00	519.28	519.28	11372.64	0.00	0.00	11372.638
17/09/2021	0.00	191.57	191.57	15887.25	13.80	0.00	15901.054
24/09/2021	0.00	404.55	404.55	19650.52	0.00	0.00	19650.520
01/10/2021	0.00	175.85	175.85	23248.25	0.00	0.00	23248.247
08/10/2021	0.00	143.84	143.84	18202.75	0.00	0.00	18202.754
15/10/2021	0.00	140.76	140.76	17486.75	0.00	0.00	17486.751
22/10/2021	0.00	487.96	487.96	17235.23	0.00	0.00	17235.227
29/10/2021	0.00	326.59	326.59	18819.75	250.00	0.00	19069.754
05/11/2021	0.00	888.13	888.13	18874.40	160.00	0.00	19034.400
12/11/2021	0.00	979.95	979.95	23723.75	17.00	0.00	23740.754
19/11/2021	0.00	182.87	182.87	27397.27	728.00	0.00	28125.268
26/11/2021	0.00	836.69	836.69	22900.69	0.00	0.00	22900.695
03/12/2021	0.00	1293.45	1293.45	18347.41	0.00	0.00	18347.408
10/12/2021	0.00	600.95	600.95	18908.99	0.00	0.00	18908.988
17/12/2021	0.00	642.78	642.78	20103.25	0.00	0.00	20103.254
24/12/2021	0.00	592.32	592.32	9377.75	0.00	0.00	9377.754
31/12/2021	0.00	3348.44	3348.44	10095.55	2.00	0.00	10097.550
07/01/2022	0.00	434.76	434.76	11695.15	0.00	0.00	11695.154
14/01/2022	0.00	3866.18	3866.18	16614.65	2911.00	0.00	19525.654
21/01/2022	0.00	303.20	303.20	14177.95	0.00	0.00	14177.954
28/01/2022	0.00	793.72	793.72	16387.35	0.00	0.00	16387.350
04/02/2022	0.00	436.77	436.77	21378.50	6.00	6.00	21390.504
11/02/2022	0.00	881.68	881.68	16643.65	0.00	0.00	16643.654
18/02/2022	0.00	369.33	369.33	17519.06	21.00	0.00	17540.059
25/02/2022	0.00	941.02	941.02	13644.69	100.00	0.00	13744.694
04/03/2022	0.00	771.06	771.06	13882.70	0.00	0.00	13882.704
11/03/2022	0.00	2241.47	2241.47	6353.75	0.00	0.00	6353.754
18/03/2022	0.00	657.76	657.76	11925.16	15.00	0.00	11940.160
25/03/2022	0.00	330.24	330.24	12633.70	2.50	0.00	12636.204
01/04/2022	0.00	703.09	703.09	11869.05	5.00	0.00	11874.054
08/04/2022	0.00	499.91	499.91	8721.12	0.00	0.00	8721.115
13/04/2022	0.00	423.92	423.92	13702.09	0.00	0.00	13702.093
22/04/2022	0.00	2319.65	2319.65	17629.63	0.00	0.00	17629.632
29/04/2022	0.00	804.25	804.25	21322.40	467.00	0.00	21789.401
06/05/2022	0.00	1878.99	1878.99	9444.44	16.80	0.00	9461.243
13/05/2022	0.00	632.31	632.31	9774.52	0.00	0.00	9774.523
20/05/2022	0.00	572.28	572.28	12590.97	0.00	0.00	12590.974
27/05/2022	0.00	620.12	620.12	19952.30	60.00	0.00	20012.304
03/06/2022	0.00	449.24	449.24	21822.15	500.00	0.00	22322.147
10/06/2022	0.00	820.91	820.91	15941.26	0.00	0.00	15941.256
17/06/2022	0.00	776.63	776.63	16688.25	1050.00	0.00	17738.247
24/06/2022	0.00	662.46	662.46	21880.94	0.00	0.00	21880.940

Montos en miles de millones

³ Incluye operaciones de repos con colateral título de deuda privada y repos con colateral pagarés. El saldo refleja la operaciones adjudicadas vigentes.

Cuadro 4⁴ RESUMEN DE REPOS APROBADOS

1. Expansión Transitoria (millones de pesos \$)		APROBADAS									
Tipo	Plazo	DIA	CUPO	PRESENTADAS			APROBADAS		EXCESO DEMANDA	VARIACION SEMANAL	
				MONTO	TASA	TASA MAXIMA	MONTO	TASA*		ABSOLUTA	(%)
Subasta	1 Día	lunes, 20 de jun 2022	0	0	0.00%	0.00%	0	0.00%	0	-12,029,478	-100.00%
		martes, 21 de jun 2022	18,000,000	15,889,000	6.00%	7.00%	15,889,000	6.00%	0	6,234,392	64.57%
		miércoles, 22 de jun 2022	18,100,000	15,508,900	6.00%	7.00%	15,508,900	6.00%	0	3,729,488	31.66%
		jueves, 23 de jun 2022	17,500,000	15,235,100	6.00%	7.00%	15,235,100	6.00%	0	3,335,800	28.03%
		viernes, 24 de jun 2022	15,650,000	14,783,293	6.00%	7.00%	14,783,293	6.00%	0	4,582,693	44.93%
		TOTAL		69,250,000	61,416,293			61,416,293	6.00%	0	5,852,895.10
Ventanilla	1 Día	lunes, 20 de jun 2022	0	0	0.00%	0.00%	0	0.00%	0	0	0.00%
		martes, 21 de jun 2022	0	57,500	7.00%	7.00%	57,500	7.00%	0	57,500	0.00%
		miércoles, 22 de jun 2022	0	0	0.00%	0.00%	0	0.00%	0	0	0.00%
		jueves, 23 de jun 2022	0	0	0.00%	0.00%	0	0.00%	0	0	0.00%
		viernes, 24 de jun 2022	0	0	0.00%	0.00%	0	0.00%	0	-1,050,000	-100.00%
		TOTAL		0	57,500			57,500	7.00%	0	-992,500.00
Overnight Faltante de Compensación	1 Día	lunes, 20 de jun 2022	0	0	0.00%	0.00%	0	0.00%	0	0	0.00%
		martes, 21 de jun 2022	0	0	0.00%	0.00%	0	0.00%	0	0	0.00%
		miércoles, 22 de jun 2022	0	0	0.00%	0.00%	0	0.00%	0	0	0.00%
		jueves, 23 de jun 2022	0	0	0.00%	0.00%	0	0.00%	0	0	0.00%
		viernes, 24 de jun 2022	0	0	0.00%	0.00%	0	0.00%	0	0	0.00%
		TOTAL		0	0			0	0.00%	0	0.00
Overnight por Intradia	1 Día	lunes, 20 de jun 2022	0	0	0.00%	0.00%	0	0.00%	0	0	0.00%
		martes, 21 de jun 2022	0	250,000	8.00%	8.00%	250,000	0.00%	0	250,000	0.00%
		miércoles, 22 de jun 2022	0	0	0.00%	0.00%	0	0.00%	0	0	0.00%
		jueves, 23 de jun 2022	0	0	0.00%	0.00%	0	0.00%	0	0	0.00%
		viernes, 24 de jun 2022	0	0	0.00%	0.00%	0	0.00%	0	0	0.00%
		TOTAL		0	250,000			250,000	0.00%	0	250,000.00
Subasta	7 Días	lunes, 20 de jun 2022	0	0	0.00%	0.00%	0	0.00%	0	-450,000	-100.00%
		martes, 21 de jun 2022	19,000,000	1,000,000	0.00%	0.00%	1,000,000	0.00%	0	1,000,000	0.00%
		miércoles, 22 de jun 2022	19,000,000	900,000	0.00%	0.00%	900,000	0.00%	0	-240,000	-21.05%
		jueves, 23 de jun 2022	19,000,000	1,500,000	0.00%	0.00%	1,500,000	0.00%	0	-300,000	-16.67%
		viernes, 24 de jun 2022	17,300,000	1,650,000	0.00%	0.00%	1,650,000	0.00%	0	800,000	94.12%
		TOTAL		74,300,000	5,050,000			5,050,000	0.00%	0	810,000.00
Subasta	28 Días	lunes, 20 de jun 2022	0	0	0.00%	0.00%	0	0.00%	0	0	0.00%
		martes, 21 de jun 2022	0	0	0.00%	0.00%	0	0.00%	0	0	0.00%
		miércoles, 22 de jun 2022	0	0	0.00%	0.00%	0	0.00%	0	0	0.00%
		jueves, 23 de jun 2022	0	0	0.00%	0.00%	0	0.00%	0	0	0.00%
		viernes, 24 de jun 2022	0	0	0.00%	0.00%	0	0.00%	0	0	0.00%
		TOTAL		0	0			0	0.00%	0	0.00
Subasta	30 Días	lunes, 20 de jun 2022	0	0	0.00%	0.00%	0	0.00%	0	0	0.00%
		martes, 21 de jun 2022	0	0	0.00%	0.00%	0	0.00%	0	0	0.00%
		miércoles, 22 de jun 2022	0	0	0.00%	0.00%	0	0.00%	0	0	0.00%
		jueves, 23 de jun 2022	0	0	0.00%	0.00%	0	0.00%	0	0	0.00%
		viernes, 24 de jun 2022	0	0	0.00%	0.00%	0	0.00%	0	0	0.00%
		TOTAL		0	0			0	0.00%	0	0.00
Subasta	60 Días	lunes, 20 de jun 2022	0	0	0.00%	0.00%	0	0.00%	0	0	0.00%
		martes, 21 de jun 2022	0	0	0.00%	0.00%	0	0.00%	0	0	0.00%
		miércoles, 22 de jun 2022	0	0	0.00%	0.00%	0	0.00%	0	0	0.00%
		jueves, 23 de jun 2022	0	0	0.00%	0.00%	0	0.00%	0	0	0.00%
		viernes, 24 de jun 2022	0	0	0.00%	0.00%	0	0.00%	0	0	0.00%
		TOTAL		0	0			0	0.00%	0	0.00
Subasta	90 Días	lunes, 20 de jun 2022	0	0	0.00%	0.00%	0	0.00%	0	0	0.00%
		martes, 21 de jun 2022	0	0	0.00%	0.00%	0	0.00%	0	0	0.00%
		miércoles, 22 de jun 2022	0	0	0.00%	0.00%	0	0.00%	0	0	0.00%
		jueves, 23 de jun 2022	0	0	0.00%	0.00%	0	0.00%	0	0	0.00%
		viernes, 24 de jun 2022	0	0	0.00%	0.00%	0	0.00%	0	0	0.00%
		TOTAL		0	0	0.0	0.0	0	0.00%	0	0.00
Subasta	180 Días	jueves, 23 de jun 2022	0	0	0.00%	0.00%	0	0.00%	0	0	0.00%
		TOTAL		0	0			0	0.00%	0	0.00
Subasta	270 Días	viernes, 24 de jun 2022	0	0	0.00%	0.00%	0	0.00%	0	0	0.00%
		TOTAL		0	0	0.0	0.0	0	0.00%	0	0.00
Subasta	365 Días	jueves, 23 de jun 2022	0	0	0.00%	0.00%	0	0.00%	0	0	0.00%
		TOTAL		0	0	0.0	0.0	0	0.00%	0	0.00
TOTAL				66,773,793.00			66,773,793.00				

2. Contracción Transitoria (millones de pesos \$)		APROBADAS									
Tipo	Plazo	DIA	CUPO	PRESENTADAS			APROBADAS		EXCESO DEMANDA	VARIACION SEMANAL	
				MONTO	TASA	TASA MAXIMA	MONTO	TASA CORTE		ABSOLUTA	(%)
Ventanilla	1 Día	lunes, 20 de jun 2022	0	0	0.00%	0.00%	0	0.00%	0	-912,217	-100.00%
		martes, 21 de jun 2022	0	930,690	5.00%	5.00%	930,690	5.00%	0	372,088	66.61%
		miércoles, 22 de jun 2022	0	905,591	5.00%	5.00%	905,591	5.00%	0	338,208	59.61%
		jueves, 23 de jun 2022	0	755,972	5.00%	5.00%	755,972	5.00%	0	-93,503	-11.01%
		viernes, 24 de jun 2022	0	662,458	5.00%	5.00%	662,458	6.00%	0	-114,175	-14.70%
		TOTAL		0	3,254,711			3,254,711	5.20%	0	-409,599.30
Subasta	7 Días	lunes, 20 de jun 2022	0	0	0.00%	0.00%	0	0.00%	0	0	0.00%
		martes, 21 de jun 2022	0	0	0.00%	0.00%	0	0.00%	0	0	0.00%
		miércoles, 22 de jun 2022	0	0	0.00%	0.00%	0	0.00%	0	0	0.00%
		jueves, 23 de jun 2022	0	0	0.00%	0.00%	0	0.00%	0	0	0.00%
		viernes, 24 de jun 2022	0	0	0.00%	0.00%	0	0.00%	0	0	0.00%
		TOTAL		0	0			0	0.00%	0	0.00
Subasta	14 Días	lunes, 20 de jun 2022	0	0	0.00%	0.00%	0	0.00%	0	0	0.00%
		martes, 21 de jun 2022	0	0	0.00%	0.00%	0	0.00%	0	0	0.00%
		miércoles, 22 de jun 2022	0	0	0.00%	0.00%	0	0.00%	0	0	0.00%
		jueves, 23 de jun 2022	0	0	0.00%	0.00%	0	0.00%	0	0	0.00%
		viernes, 24 de jun 2022	0	0	0.00%	0.00%	0	0.00%	0	0	0.00%
		TOTAL		0	0			0	0.00%	0	0.00
TOTAL				3,254,710.70			3,254,710.70				

* Tasa Efectiva anual
Fuente: DFV, DOAM

⁴ Incluye operaciones de repos con colateral título de deuda privada y repos con colateral pa garés

ANEXO 2: AGREGADOS MONETARIOS

CUADRO 5

M3 PÚBLICO** Y PRIVADO*

(Miles de millones de pesos)

	marzo			junio			septiembre			diciembre			marzo		
	2020	2021	var %	2020	2021	var %	2020	2021	var %	2020	2021	var %	2021	2022	var %
M3 Privado*	512,649	556,965	8.6	537,376	569,459	6.0	532,709	571,536	7.3	559,528	624,252	11.6	556,965	623,432	11.9
Efectivo	71,951	91,363	27.0	81,634	95,036	16.4	83,914	95,679	14.0	94,627	108,550	14.7	91,363	103,562	13.4
DEPÓSITOS	440,698	465,602	5.7	455,742	474,423	4.1	448,795	475,856	6.0	464,901	515,701	10.9	465,602	519,871	11.7
Ctas. Ctes.	55,477	59,094	6.5	52,373	60,295	15.1	50,224	61,413	22.3	56,207	69,208	23.1	59,094	66,063	11.8
CDT	164,702	150,585	-8.6	165,855	149,090	-10.1	162,908	146,936		155,706	147,507	-5.3	150,585	160,378	6.5
Ahorro	186,124	218,656	17.5	203,124	226,492	11.5	200,437	228,260	13.9	216,523	255,248	17.9	218,656	251,652	15.1
Otros	34,395	37,266	8.3	34,390	38,546	12.1	35,226	39,248	11.4	36,465	43,739	19.9	37,266	41,779	12.1
M3 Público**	58,892	62,862	6.7	60,297	66,400	10.1	62,063	67,864	9.3	59,282	69,203	16.7	62,862	71,623	13.9
Ctas. Ctes.	9,503	10,630	11.9	9,847	10,823	9.9	9,632	11,405	18.4	9,908	10,453	5.5	10,630	11,718	10.2
CDT	6,378	5,604	-12.1	6,328	5,909	-6.6	6,768	6,707	-0.9	5,279	5,121	-3.0	5,604	5,751	2.6
Ahorro	32,910	35,437	7.7	33,689	37,631	11.7	35,021	37,902	8.2	31,892	41,052	28.7	35,437	42,721	20.6
Fiduciarios	7,248	7,966	9.9	7,662	8,543	11.5	7,839	8,470	8.0	7,420	7,662	3.3	7,966	7,947	-0.2
Otros	2,853	3,225	13.0	2,771	3,494	26.1	2,803	3,380	20.6	4,783	4,915	2.8	3,225	3,486	8.1
M3 Total***	571,541	619,826	8.4	597,673	635,859	6.4	594,772	639,400	7.5	618,810	693,455	12.1	619,826	695,056	12.1

CARTERA PÚBLICA** Y PRIVADA*

(Miles de millones de pesos)

Cartera Bruta	503,944	506,062	0.4	507,245	517,653	2.1	501,096	532,864	6.3	500,789	551,529	10.1	506,062	571,595	12.9
Pública	21,467	20,091	-6.4	20,773	19,995	-3.7	20,133	18,738	-6.9	20,415	20,848	2.1	20,091	22,448	11.7
Privada	482,477	485,972	0.7	486,472	497,658	2.3	480,962	514,126	6.9	480,373	530,682	10.5	485,972	549,147	13.0

Variación anual - para la cartera pública y privada, incluye Leasing Financiero

*Incluye hogares, empresas no financieras, sociedades financieras (depositarias y no depositarias) y no residentes

** Incluye entidades públicas del orden nacional, departamental y municipal y sociedades públicas no financieras.

***A partir de las estadísticas con corte a jun /2020 se excluyeron los CDT y los bonos en poder del Banco de la República, y se reprocesó la serie desde mar /2020 hasta la fecha.

Fuentes: Banco de la República, cálculos con información de los balances de los establecimientos de crédito y del formato 338 de la Superintendencia Financiera.

CUADRO 6
Portafolio Financiero del Sector Real en ml
(Miles de Millones de pesos)

AÑO	MES	TOTAL			SECTOR PUBLICO			SECTOR PRIVADO ¹		
		M3*	TES	M3* + TES	M3*	TES	TOTAL	M3*	TES	TOTAL
2006	diciembre	132,740.1	64,184.7	196,924.8	23,061.2	30,872.4	53,933.6	109,678.9	33,312.3	142,991.2
2007	diciembre	156,820.1	71,221.9	228,041.9	24,129.7	31,221.9	55,351.6	132,690.4	40,000.0	172,690.4
2008	diciembre	183,455.2	82,331.7	265,787.0	29,448.4	36,925.8	66,374.2	154,006.8	45,405.9	199,412.7
2009	diciembre	197,491.3	86,560.0	284,051.3	30,180.5	36,444.8	66,625.3	167,310.7	50,115.2	217,425.9
2010	diciembre	219,828.3	101,942.8	321,771.1	33,088.8	40,159.4	73,248.2	186,739.5	61,783.5	248,523.0
2011	diciembre	259,929.7	110,967.9	370,897.6	37,698.6	42,480.6	80,179.2	222,231.1	68,487.3	290,718.4
2012	diciembre	300,208.6	113,374.9	413,583.5	43,024.8	41,748.0	84,772.8	257,183.8	71,626.9	328,810.7
2013	diciembre	341,304.2	128,429.9	469,734.1	51,428.4	45,315.1	96,743.5	289,875.8	83,114.8	372,990.6
2014	diciembre	371,418.5	146,828.4	518,246.9	52,573.7	44,626.8	97,200.5	318,844.8	102,201.5	421,046.4
2015	diciembre	414,501.0	157,017.5	571,518.4	46,294.7	45,977.4	92,272.1	368,206.3	111,040.0	479,246.3
2016	diciembre	445,146.6	184,070.6	629,217.2	49,781.5	45,519.2	95,300.7	395,365.1	138,551.4	533,916.5
2017	diciembre	477,753.3	198,563.0	676,316.3	57,124.8	42,602.0	99,726.8	420,628.5	155,961.0	576,589.5
2018	diciembre	504,616.3	237,869.8	742,486.1	60,656.4	55,111.2	115,767.6	443,959.9	182,758.6	626,718.5
2019	diciembre	544,820.5	248,922.3	793,742.8	54,476.4	48,052.9	102,529.3	490,344.1	200,869.3	691,213.5
2020	diciembre	618,810.1	272,271.0	891,081.1	59,281.9	46,883.6	106,165.5	559,528.2	225,387.4	784,915.6
2021	enero	607,526.5	277,686.0	885,212.5	59,457.0	49,049.8	108,506.8	548,069.5	228,636.2	776,705.7
	febrero	612,897.4	279,957.2	892,854.6	61,060.1	49,718.4	110,778.5	551,837.3	230,238.8	782,076.1
	marzo	619,826.1	283,226.1	903,052.2	62,861.5	55,758.1	118,619.6	556,964.6	227,468.0	784,432.6
	abril	623,196.2	293,422.3	916,618.5	63,950.0	60,368.2	124,318.3	559,246.1	233,054.1	792,300.2
	mayo	626,428.7	295,945.7	922,374.4	65,055.5	58,805.1	123,860.6	561,373.2	237,140.6	798,513.8
	junio	635,859.2	300,123.9	935,983.1	66,400.2	59,753.3	126,153.5	569,459.1	240,370.5	809,829.6
	julio	641,505.8	306,076.6	947,582.4	65,939.2	63,105.1	129,044.3	575,566.6	242,971.5	818,538.1
	agosto	642,228.2	306,668.4	948,896.6	67,128.8	57,898.4	125,027.2	575,099.4	248,770.0	823,869.4
	septiembre	639,400.2	308,052.2	947,452.4	67,864.4	58,595.7	126,460.1	571,535.8	249,456.5	820,992.3
	octubre	649,092.8	307,385.4	956,478.1	66,697.9	63,170.4	129,868.4	582,394.8	244,214.9	826,609.7
	noviembre	669,654.6	306,054.6	975,709.2	70,204.1	56,721.8	126,925.8	599,450.5	249,332.8	848,783.3
	diciembre**	693,454.6	302,907.9	996,362.5	69,202.9	55,098.1	124,301.0	624,251.7	247,809.9	872,061.6
2022	enero**	682,439.0	306,980.5	989,419.5	68,798.8	55,524.7	124,323.5	613,640.2	251,455.8	865,096.0
	febrero**	688,742.4	314,609.7	1,003,352.0	68,868.4	59,849.4	128,717.8	619,874.0	254,760.2	874,634.2
	marzo**	695,055.9	318,650.7	1,013,706.5	71,623.4	58,811.5	130,435.0	623,432.5	259,839.1	883,271.6

Portafolio Financiero del Sector Real en ml
(% Variaciones)

AÑO	MES	TOTAL			SECTOR PUBLICO			SECTOR PRIVADO ¹		
		M3*	TES	M3* + TES	M3*	TES	TOTAL	M3*	TES	TOTAL
2007	diciembre	18.1%	11.0%	15.8%	4.6%	1.1%	2.6%	21.0%	20.1%	20.8%
2008	diciembre	17.0%	15.6%	16.6%	22.0%	18.3%	19.9%	16.1%	13.5%	15.5%
2009	diciembre	7.7%	5.1%	6.9%	2.5%	-1.3%	0.4%	8.6%	10.4%	9.0%
2010	diciembre	11.3%	17.8%	13.3%	9.6%	10.2%	9.9%	11.6%	23.3%	14.3%
2011	diciembre	18.2%	8.9%	15.3%	13.9%	5.8%	9.5%	19.0%	10.9%	17.0%
2012	diciembre	15.5%	2.2%	11.5%	14.1%	-1.7%	5.7%	15.7%	4.6%	13.1%
2013	diciembre	13.7%	13.3%	13.6%	19.5%	8.5%	14.1%	12.7%	16.0%	13.4%
2014	diciembre	8.8%	14.3%	10.3%	2.2%	-1.5%	0.5%	10.0%	23.0%	12.9%
2015	diciembre	11.6%	6.9%	10.3%	-11.9%	3.0%	-5.1%	15.5%	8.6%	13.8%
2016	diciembre	7.4%	17.2%	10.1%	7.5%	-1.0%	3.3%	7.4%	24.8%	11.4%
2017	diciembre	7.3%	7.9%	7.5%	14.8%	-6.4%	4.6%	6.4%	12.6%	8.0%
2018	diciembre	5.6%	19.8%	9.8%	6.2%	29.4%	16.1%	5.5%	17.2%	8.7%
2019	diciembre	8.0%	4.6%	6.9%	-10.2%	-12.8%	-11.4%	10.4%	9.9%	10.3%
2020	diciembre	13.6%	9.4%	12.3%	8.8%	-2.3%	3.6%	14.1%	12.2%	13.6%
2021	enero	13.2%	9.5%	12.1%	7.6%	-2.2%	2.9%	13.9%	12.4%	13.5%
	febrero	12.7%	9.7%	11.7%	9.0%	-2.2%	3.7%	13.1%	12.6%	13.0%
	marzo	8.4%	14.0%	10.1%	6.7%	9.6%	8.0%	8.6%	15.1%	10.4%
	abril	6.2%	18.8%	9.9%	7.6%	22.2%	14.2%	6.1%	17.9%	9.3%
	mayo	6.3%	16.5%	9.3%	14.0%	14.9%	14.4%	5.4%	16.9%	8.6%
	junio	6.4%	17.7%	9.8%	10.1%	18.4%	13.9%	6.0%	17.5%	9.1%
	julio	7.4%	18.6%	10.8%	11.3%	22.8%	16.6%	7.0%	17.6%	9.9%
	agosto	7.8%	16.1%	10.3%	9.2%	11.3%	10.2%	7.6%	17.2%	10.3%
	septiembre	7.5%	14.4%	9.6%	9.3%	14.3%	11.6%	7.3%	14.4%	9.4%
	octubre	8.2%	14.1%	10.1%	5.2%	18.6%	11.3%	8.6%	13.0%	9.9%
	noviembre	10.7%	11.4%	11.0%	9.6%	16.0%	12.4%	10.9%	10.5%	10.7%
	diciembre**	12.1%	11.3%	11.8%	16.7%	17.5%	17.1%	11.6%	9.9%	11.1%
2022	enero**	12.3%	10.5%	11.8%	15.7%	13.2%	14.6%	12.0%	10.0%	11.4%
	febrero**	12.4%	12.4%	12.4%	12.8%	20.4%	16.2%	12.3%	10.7%	11.8%
	marzo**	12.1%	12.5%	12.3%	13.9%	5.5%	10.0%	11.9%	14.2%	12.6%

*No incluye los TES del sector financiero

* A partir de las estadísticas con corte a ago 28 /2020 se excluyeron los CDT y los bonos en poder del Banco de la República, y se reprocesó la serie desde mar 27/2020 hasta la fecha.

Fuente: cálculos DTIE con base en DFV, Banco de la República.

** Datos provisionales sujetos a revisión.

ANEXO 3: CARTERA

CUADRO 1
Evolución de la Cartera Bruta Total¹

Semana	Fecha	Cartera M/L MM\$			Cartera M/E en pesos MM\$			Cartera Total 1/ MM\$			Cartera M/E en US\$1/ (Millones)		
		2021	2022	Var. % Anual	2021	2022	Var. % Anual	2021	2022	Var. % Anual	2021	2022	Var. % Anual
		2022	2022		2021	2022		2021	2022		2021	2022	
1	ene-07	489,638.6	538,487.0	10.0	14,853.8	19,727.9	32.8	504,492.3	558,214.8	10.6	4,270.6	4,879.0	14.2
2	ene-14	489,009.7	539,179.9	10.3	14,853.3	19,457.3	31.0	503,863.0	558,637.2	10.9	4,284.4	4,872.1	13.7
3	ene-21	489,470.1	540,345.1	10.4	15,212.1	19,324.0	27.0	504,682.2	559,669.0	10.9	4,315.2	4,874.5	13.0
4	ene-28	490,276.6	542,658.7	10.7	15,573.0	18,818.1	20.8	505,849.6	561,476.7	11.0	4,375.1	4,725.1	8.0
5	feb-04	489,672.3	543,977.0	11.1	15,608.5	18,602.7	19.2	505,280.7	562,579.7	11.3	4,405.1	4,694.5	6.6
6	feb-11	492,033.3	548,078.0	11.4	15,522.7	18,313.1	18.0	507,556.0	566,391.1	11.6	4,415.3	4,674.7	5.9
7	feb-18	493,415.2	550,714.9	11.6	15,801.4	18,265.6	15.6	509,216.6	568,980.5	11.7	4,444.3	4,651.0	4.6
8	feb-25	493,961.8	553,467.6	12.0	16,095.9	18,060.5	12.2	510,057.7	571,528.2	12.1	4,441.0	4,618.3	4.0
9	mar-04	493,395.4	554,331.5	12.4	15,926.2	17,356.8	9.0	509,321.7	571,688.3	12.2	4,375.1	4,560.3	4.2
10	mar-11	493,855.4	556,778.0	12.7	15,689.9	17,024.4	8.5	509,545.3	573,802.4	12.6	4,388.4	4,447.8	1.4
11	mar-18	495,098.6	559,169.5	12.9	15,621.5	16,626.3	6.4	510,720.1	575,795.9	12.7	4,396.3	4,351.7	-1.0
12	mar-25	496,208.2	560,980.9	13.1	16,180.2	16,360.7	1.1	512,388.3	577,341.6	12.7	4,414.3	4,321.7	-2.1
13	abr-01	496,049.1	563,980.3	13.7	16,358.3	16,111.8	-1.5	512,407.4	580,092.1	13.2	4,446.9	4,268.3	-4.0
14	abr-08	495,797.4	565,163.8	14.0	16,192.8	16,117.3	-0.5	511,990.2	581,281.1	13.5	4,436.1	4,266.8	-3.8
15	abr-15	496,531.9	566,194.4	14.0	16,024.3	15,832.2	-1.2	512,556.2	582,026.6	13.6	4,456.7	4,236.2	-4.9
16	abr-22	497,951.8	569,334.4	14.3	16,403.8	16,274.6	-0.8	514,355.6	585,609.1	13.9	4,506.5	4,261.4	-5.4
17	abr-29	498,832.4	573,329.0	14.9	16,889.8	16,560.6	-1.9	515,722.2	589,889.6	14.4	4,515.8	4,175.4	-7.5
18	may-06	498,933.2	574,360.9	15.1	17,188.8	17,077.9	-0.6	516,122.0	591,438.8	14.6	4,565.0	4,212.7	-7.7
19	may-13	500,246.9	575,534.9	15.1	17,022.6	17,652.5	3.7	517,269.5	593,187.3	14.7	4,622.1	4,294.5	-7.1
20	may-20	501,092.0	578,173.5	15.4	17,352.4	17,210.8	-0.8	518,444.5	595,384.4	14.8	4,641.9	4,313.7	-7.1
21	may-27	502,392.6	582,232.4	15.9	17,533.5	16,909.8	-3.6	519,926.1	599,142.2	15.2	4,719.3	4,322.2	-8.4
22	jun-03	502,286.1	583,483.3	16.2	16,898.6	15,585.3	-7.8	519,184.7	599,068.6	15.4	4,682.1	4,132.3	-11.7
23	jun-10	503,326.2	585,957.0	16.4	16,680.4	16,218.0	-2.8	520,006.6	602,175.1	15.8	4,600.2	4,145.2	-9.9
24	jun-17	504,479.1	589,200.9	16.8	17,544.1	16,475.5	-6.1	522,023.2	605,676.5	16.0	4,673.7	4,219.0	-9.7
25	jun-24	505,780.2			17,513.4			523,293.6			4,684.0		
26	jul-01	506,969.4			17,738.3			524,707.7			4,696.2		
27	jul-08	507,279.8			18,157.9			525,437.7			4,741.6		
28	jul-15	508,019.2			18,206.5			526,225.7			4,780.5		
29	jul-22	508,686.2			18,758.7			527,444.9			4,841.6		
30	jul-29	509,684.8			19,127.8			528,812.7			4,945.3		
31	ago-05	509,668.0			19,757.4			529,425.3			5,002.7		
32	ago-12	510,479.8			19,455.7			529,935.5			5,079.5		
33	ago-19	511,516.6			19,774.8			531,291.4			5,103.2		
34	ago-26	513,237.4			19,654.7			532,892.1			5,126.2		
35	sep-02	514,486.6			19,428.0			533,914.6			5,126.1		
36	sep-09	515,000.2			19,639.2			534,639.4			5,118.6		
37	sep-16	517,276.9			19,701.6			536,978.5			5,146.5		
38	sep-23	518,423.0			19,746.3			538,169.4			5,135.8		
39	sep-30	520,748.2			19,484.5			540,232.7			5,152.8		
40	oct-07	521,324.2			19,207.0			540,531.2			5,100.4		
41	oct-14	522,854.7			18,978.0			541,832.7			5,030.6		
42	oct-21	524,344.5			19,028.0			543,372.5			5,033.4		
43	oct-28	527,587.6			18,635.0			546,222.6			4,924.1		
44	nov-04	527,661.7			19,177.7			546,839.4			4,940.5		
45	nov-11	529,692.2			19,237.8			548,929.9			4,947.3		
46	nov-18	531,771.6			19,395.0			551,166.6			4,943.3		
47	nov-25	532,790.5			20,023.8			552,814.3			4,995.8		
48	dic-02	535,122.1			19,812.3			554,934.4			5,017.9		
49	dic-09	536,307.5			19,184.6			555,492.2			4,934.7		
50	dic-16	538,357.7			19,726.9			558,084.6			4,931.9		
51	dic-23	540,411.1			19,495.6			559,906.8			4,881.0		
52	dic-30	540,089.6			19,338.8			559,428.4			4,857.6		

¹ Corresponde a Cartera Ajustada. No incluye la cartera de las entidades financieras especiales (EFE).

Fuente: Formato 281 de la Superintendencia Financiera.

CUADRO 3
Desembolsos y Tasas de Interés Cartera Comercial ¹
Moneda Legal

Semana	Fecha 2022	Comercial ²				Ordinario				Preferencial				Tesorería			
		Desembolsos MM\$		Tasa de interés % ³		Desembolsos MM\$		Tasa de interés % ³		Desembolsos MM\$		Tasa de interés % ³		Desembolsos MM\$		Tasa de interés % ³	
		2021	2022	2021	2022	2021	2022	2021	2022	2021	2022	2021	2022	2021	2022	2021	2022
1	ene-07	2,043.3	1,497.9	6.64	7.85	645.9	684.6	8.07	9.17	1,011.4	676.9	4.33	6.20	386.0	136.4	10.31	9.37
2	ene-14	1,981.2	2,362.7	6.62	8.22	769.4	934.1	7.56	8.81	1,049.0	997.2	5.99	6.90	162.8	431.5	6.30	9.98
3	ene-21	2,887.8	2,737.6	6.36	7.83	1,099.6	1,170.2	7.68	9.01	1,669.5	1,379.1	5.36	6.84	118.7	188.3	8.30	7.76
4	ene-28	2,882.7	3,859.4	6.25	7.79	1,350.9	1,624.6	7.71	8.77	1,429.4	1,773.0	4.73	6.64	102.4	461.8	8.18	8.77
5	feb-04	1,831.6	3,226.3	6.64	7.90	932.0	1,448.3	7.84	9.03	831.6	1,637.0	5.11	6.93	68.0	141.0	9.02	7.53
6	feb-11	3,816.6	5,013.7	5.44	8.30	1,954.1	2,327.1	6.29	8.66	1,682.2	2,466.6	4.35	7.98	180.2	220.0	6.45	8.19
7	feb-18	3,180.9	3,733.8	5.91	8.39	1,266.1	1,944.7	7.36	9.40	1,811.5	1,618.2	4.75	7.18	103.2	170.9	8.36	8.30
8	feb-25	3,542.7	4,384.8	5.95	8.46	1,580.7	1,818.9	7.61	9.88	1,847.9	2,190.0	4.41	7.52	114.2	375.8	7.75	7.12
9	mar-04	2,682.6	3,665.4	6.15	8.84	1,029.8	1,897.5	7.48	9.76	1,463.5	1,635.7	4.70	7.79	189.2	132.3	10.12	8.67
10	mar-11	2,294.2	3,721.3	6.22	8.84	1,079.8	1,520.9	7.51	10.28	1,045.7	2,058.5	4.75	7.76	168.7	141.9	7.07	8.99
11	mar-18	3,013.9	3,281.2	5.96	9.31	1,320.8	1,585.4	7.26	10.50	1,462.0	1,569.0	4.66	8.13	231.1	126.8	6.78	9.06
12	mar-25	3,071.7	3,016.9	5.50	9.42	1,225.9	1,363.6	6.94	10.53	1,731.3	1,453.6	4.42	8.42	114.6	199.7	6.41	9.12
13	abr-01	3,316.9	5,191.8	5.46	9.28	1,272.8	2,130.8	7.22	10.63	2,002.8	2,819.6	4.30	8.33	41.2	241.4	7.71	8.52
14	abr-08	2,635.4	3,456.5	5.30	9.34	1,153.7	1,463.9	6.70	10.56	1,320.1	1,764.4	3.93	8.29	161.6	228.2	6.41	9.58
15	abr-15	2,757.2	2,016.3	6.02	10.09	1,215.6	939.8	7.27	11.71	1,365.7	948.2	4.79	8.56	175.9	128.3	6.90	9.54
16	abr-22	3,168.0	4,404.5	5.64	9.68	1,333.6	1,819.8	6.96	10.94	1,681.8	2,378.8	4.46	8.78	152.6	205.9	7.16	8.91
17	abr-29	4,231.7	5,523.2	5.47	10.10	1,795.5	2,643.6	6.92	11.40	2,265.3	2,583.3	4.23	8.96	170.8	296.3	6.74	8.46
18	may-06	2,806.4	3,032.3	5.33	10.63	887.7	1,510.3	7.10	11.73	1,834.9	1,389.7	4.34	9.48	83.8	132.3	8.14	10.15
19	may-13	3,166.4	2,761.9	5.16	11.07	1,212.5	1,478.6	6.74	12.28	1,747.9	1,139.5	3.98	9.65	206.1	143.8	5.88	9.86
20	may-20	2,743.0	4,241.1	5.34	10.65	1,045.2	1,777.0	6.83	11.88	1,632.0	2,324.5	4.28	9.75	65.9	139.5	8.16	10.06
21	may-27	3,948.1	5,175.3	5.67	10.88	1,646.1	2,224.6	6.91	12.15	2,108.8	2,676.3	4.67	9.96	193.1	274.5	5.91	9.43
22	jun-03	2,774.7	3,825.1	6.09	11.20	1,197.2	1,661.8	7.25	12.39	1,470.1	2,021.2	5.07	10.26	107.4	142.0	7.18	10.60
23	jun-10	2,897.0	4,452.4	5.77	11.87	991.6	2,088.2	7.33	12.64	1,736.4	2,159.6	4.81	11.13	169.0	204.6	6.43	11.81
24	jun-17	2,905.9	4,087.4	5.99	11.84	1,113.1	1,985.8	7.31	12.71	1,701.5	1,943.7	4.98	10.98	91.4	158.0	6.81	11.58
25	jun-24	3,416.2		5.80		1,494.1		6.86		1,769.8		4.72		152.3		7.89	
26	jul-01	3,968.2		5.89		1,700.7		7.25		2,115.4		4.68		152.2		7.34	
27	jul-08	2,250.3		5.74		899.4		7.39		1,265.4		4.39		85.5		8.39	
28	jul-15	2,795.3		5.85		1,217.4		7.32		1,441.9		4.52		136.0		6.83	
29	jul-22	2,318.7		6.53		976.1		7.21		1,027.6		4.90		314.9		9.70	
30	jul-29	3,552.8		5.89		1,607.9		7.31		1,806.1		4.55		138.8		6.92	
31	ago-05	2,271.4		6.11		1,026.5		7.46		1,157.2		4.74		87.7		8.49	
32	ago-12	2,603.9		6.15		1,220.5		7.22		1,288.1		4.93		95.3		8.94	
33	ago-19	2,501.9		5.71		974.4		7.43		1,435.1		4.37		92.4		8.30	
34	ago-26	3,458.5		5.74		1,393.7		7.37		1,912.5		4.41		152.3		7.59	
35	sep-02	3,464.2		6.25		1,589.8		7.45		1,757.2		5.07		117.2		7.54	
36	sep-09	2,944.8		6.09		1,157.9		7.34		1,636.7		5.10		150.1		7.21	
37	sep-16	3,514.0		6.07		1,564.0		6.93		1,824.5		5.19		125.4		8.10	
38	sep-23	3,211.7		6.05		1,325.7		7.40		1,637.7		4.87		248.2		6.62	
39	sep-30	4,254.1		6.10		1,964.9		7.55		2,062.9		4.70		226.3		6.37	
40	oct-07	2,991.6		6.92		1,218.0		7.65		1,254.2		5.05		519.4		9.74	
41	oct-14	3,023.8		6.60		1,353.4		7.67		1,453.3		5.55		217.0		7.00	
42	oct-21	2,593.7		6.45		1,112.2		7.57		1,213.4		5.60		268.0		5.63	
43	oct-28	4,936.5		6.28		2,329.2		7.53		2,359.3		5.06		248.0		6.01	
44	nov-04	2,197.3		6.75		1,001.5		8.02		989.6		5.70		206.2		5.60	
45	nov-11	2,881.7		6.94		1,378.5		7.91		1,240.7		5.92		262.6		6.62	
46	nov-18	2,406.9		7.01		1,277.1		7.83		982.1		5.93		147.8		7.11	
47	nov-25	3,212.3		6.91		1,594.9		8.08		1,227.9		5.65		389.5		6.09	
48	dic-02	4,614.3		6.72		2,009.6		8.14		2,448.8		5.52		156.0		7.26	
49	dic-09	2,874.7		6.88		1,214.3		8.20		1,410.3		5.65		250.2		7.44	
50	dic-16	4,712.5		7.13		2,347.9		8.04		2,183.3		6.14		181.2		7.26	
51	dic-23	4,081.2		7.48		1,978.4		8.37		1,900.3		6.55		202.5		7.62	
52	dic-30	4,269.5		6.98		1,729.3		8.19		2,422.4		6.13		117.8		6.63	

1/ Incluye leasing financiero

2/ Promedio ponderado por monto de las tasas de los créditos ordinarios, de tesorería y preferenciales. No incluye construcción de vivienda.

3/ Promedio ponderado por monto

Fuente: Formato 088 de la Superintendencia Financiera.

CUADRO 4

Desembolsos y Tasas de Interés Cartera de Consumo y Tarjeta de crédito ¹

Moneda Legal

Semana	Fecha 2022	Consumo ²				Tarjetas de Crédito ³			
		Desembolsos MM\$		Tasa de interés % ⁴		Desembolsos MM\$		Tasa de interés % ⁴	
		2021	2022	2021	2022	2021	2022	2021	2022
1	ene-07	936	1,419	15.00	16.87	487	672	23.97	24.57
2	ene-14	882	1,437	15.47	17.27	434	680	23.90	24.35
3	ene-21	1,412	2,179	14.75	16.96	499	738	23.78	24.34
4	ene-28	2,056	2,462	14.17	16.26	517	741	23.67	24.28
5	feb-04	1,430	2,383	14.66	16.46	539	741	24.07	24.69
6	feb-11	1,661	2,264	14.38	16.79	525	731	24.09	25.07
7	feb-18	1,820	2,630	14.14	16.82	527	723	24.13	25.18
8	feb-25	2,841	2,985	13.26	16.28	577	741	24.13	25.05
9	mar-04	1,765	2,817	13.84	16.48	583	752	24.12	25.27
10	mar-11	1,867	2,298	13.92	17.11	547	888	24.17	25.26
11	mar-18	1,910	2,377	13.62	16.92	559	870	24.22	25.40
12	mar-25	2,061	2,052	13.55	17.17	531	715	24.26	25.63
13	abr-01	1,785	2,808	13.38	16.71	455	775	24.16	25.40
14	abr-08	1,594	2,063	14.05	18.48	537	795	24.00	26.45
15	abr-15	1,923	1,473	13.82	19.03	495	662	23.77	26.62
16	abr-22	1,945	2,289	13.49	18.54	509	830	23.85	26.49
17	abr-29	2,553	2,934	13.08	17.77	500	803	23.71	26.24
18	may-06	1,289	2,046	13.69	19.58	485	824	23.90	27.02
19	may-13	1,561	2,263	13.88	19.11	560	826	23.83	27.28
20	may-20	1,413	2,344	13.88	19.15	591	795	24.03	27.30
21	may-27	2,072	2,574	13.44	18.70	622	810	23.85	27.28
22	jun-03	1,926	2,003	13.79	19.12	628	757	23.88	27.74
23	jun-10	1,370	2,049	14.26	19.93	609	772	24.00	28.15
24	jun-17	1,496	2,120	14.18	20.36	661	969	23.93	27.97
25	jun-24	1,983		13.70		709		23.81	
26	jul-01	2,417		13.78		735		23.75	
27	jul-08	1,326		14.71		674		23.93	
28	jul-15	1,951		14.54		718		23.84	
29	jul-22	1,661		14.35		663		23.88	
30	jul-29	2,720		13.83		693		23.41	
31	ago-05	1,685		14.70		676		23.74	
32	ago-12	1,766		14.58		651		23.77	
33	ago-19	1,681		14.63		630		23.88	
34	ago-26	2,505		13.84		666		23.61	
35	sep-02	2,523		14.02		691		23.51	
36	sep-09	1,991		15.02		644		23.71	
37	sep-16	2,207		14.84		677		23.44	
38	sep-23	2,300		14.32		674		23.49	
39	sep-30	2,844		13.85		701		23.33	
40	oct-07	2,184		14.98		721		23.62	
41	oct-14	2,457		14.68		692		23.63	
42	oct-21	2,022		14.57		664		23.61	
43	oct-28	2,996		13.71		911		23.42	
44	nov-04	1,772		14.67		642		23.76	
45	nov-11	2,528		14.95		714		23.84	
46	nov-18	2,084		15.21		809		23.83	
47	nov-25	2,722		14.64		865		23.95	
48	dic-02	2,759		14.64		944		23.83	
49	dic-09	1,645		15.72		821		24.80	
50	dic-16	2,305		15.50		804		24.67	
51	dic-23	2,299		15.07		950		24.60	
52	dic-30	1,936		15.23		683		24.51	

1/ Incluye leasing financiero.

2/ Incluye créditos en pesos y en UVR.

3/ Promedio ponderado por monto. No incluye avances ni compras a 1 mes.

4/ Corresponde al promedio ponderado por monto de la tasa de los desembolsos en pesos y en UVR. Antes de realizar el promedio ponderado, a la tasa de interés de los créditos en UVR se les sumó la variación anual de la UVR de la respectiva semana.

Fuente: Formato 088 de la Superintendencia Financiera.

CUADRO 5

Desembolsos y Tasas de Interés Cartera de Microcrédito e Hipotecaria¹

Moneda Legal

Semana	Fecha 2022	Microcrédito				Hipotecaria ²							
		Desembolsos MM\$		Tasa de interés % ³		Construcción				Adquisición			
		2021	2022	2021	2022	Desembolsos MM\$		Tasa de interés % ⁴		Desembolsos MM\$		Tasa de interés % ⁴	
						2021	2022	2021	2022	2021	2022	2021	2022
1	ene-07	62	64	38.12	39.24	22	24	7.04	8.68	170	163	9.40	9.37
2	ene-14	84	103	38.67	39.27	25	25	6.94	7.54	141	139	9.27	9.46
3	ene-21	123	155	39.06	38.71	43	35	7.26	8.53	206	223	9.40	9.42
4	ene-28	160	167	37.47	37.70	49	65	7.87	7.94	461	283	9.45	9.53
5	feb-04	113	145	38.50	37.79	86	54	6.78	9.06	211	280	9.32	9.56
6	feb-11	122	161	39.40	38.33	32	49	6.57	9.15	388	353	9.41	9.75
7	feb-18	134	171	38.98	37.67	42	52	7.11	8.83	491	418	9.37	9.73
8	feb-25	175	177	37.66	37.46	40	69	8.14	8.70	631	442	9.08	9.84
9	mar-04	122	157	38.56	36.76	27	55	8.08	9.27	299	376	9.16	9.91
10	mar-11	136	152	38.44	38.02	44	62	7.17	9.21	334	272	9.08	10.31
11	mar-18	153	160	38.59	37.99	41	81	7.04	9.05	363	314	9.05	10.42
12	mar-25	129	128	38.09	38.04	50	144	6.53	11.08	321	309	9.12	10.36
13	abr-01	140	178	37.37	37.18	29	64	7.48	9.57	448	584	9.05	10.47
14	abr-08	83	130	39.06	39.84	29	74	7.50	9.45	268	248	9.11	10.55
15	abr-15	112	114	38.03	39.38	52	30	6.78	10.23	316	151	9.00	10.91
16	abr-22	138	150	38.20	38.95	33	34	7.63	10.90	367	278	8.96	10.87
17	abr-29	169	199	36.88	37.94	39	78	6.85	9.99	600	592	9.00	11.02
18	may-06	55	132	38.70	39.31	41	58	6.92	10.61	243	256	8.95	11.08
19	may-13	96	163	38.71	39.54	48	49	6.45	10.88	297	283	8.86	11.29
20	may-20	88	166	38.69	39.39	25	53	6.88	10.99	261	327	8.91	11.76
21	may-27	123	174	37.65	38.96	45	130	7.24	10.90	495	502	8.86	11.72
22	jun-03	108	133	37.38	38.95	33	43	7.35	11.75	483	354	8.85	11.78
23	jun-10	143	158	39.18	40.87	31	84	7.32	11.24	254	293	9.00	11.90
24	jun-17	93	171	38.77	40.53	22	52	7.54	11.40	256	331	8.88	12.11
25	jun-24	125		38.41		41		6.61		376		8.94	
26	jul-01	131		36.75		49		6.76		608		8.82	
27	jul-08	84		38.81		36		7.48		239		8.97	
28	jul-15	137		38.05		33		7.07		349		8.94	
29	jul-22	117		37.58		27		7.44		305		8.96	
30	jul-29	172		36.34		93		6.97		705		8.90	
31	ago-05	119		37.55		33		7.83		285		8.96	
32	ago-12	130		37.91		45		7.03		332		8.95	
33	ago-19	122		36.87		45		7.59		286		8.93	
34	ago-26	161		36.87		29		7.70		444		9.06	
35	sep-02	155		35.62		30		7.38		530		9.00	
36	sep-09	134		38.50		48		6.57		303		9.04	
37	sep-16	144		37.97		48		7.50		330		9.09	
38	sep-23	149		37.39		42		6.92		398		9.03	
39	sep-30	185		34.95		59		8.32		700		9.08	
40	oct-07	115		38.31		35		7.29		288		9.11	
41	oct-14	151		38.04		47		7.13		363		9.13	
42	oct-21	121		37.92		26		8.06		284		9.11	
43	oct-28	183		36.55		92		7.43		751		9.07	
44	nov-04	106		37.28		40		7.84		209		9.22	
45	nov-11	156		38.03		53		7.59		300		9.25	
46	nov-18	137		37.61		56		7.42		274		9.29	
47	nov-25	179		37.15		81		7.72		429		9.26	
48	dic-02	170		36.38		71		8.16		540		9.24	
49	dic-09	119		37.43		42		7.66		257		9.41	
50	dic-16	161		37.94		92		7.70		392		9.48	
51	dic-23	150		37.56		74		7.60		442		9.44	
52	dic-30	123		35.64		42		8.17		635		9.43	

1/ Incluye leasing financiero.

2/ Incluye créditos en pesos y en UVR.

3/ Promedio ponderado por monto

4/ Corresponde al promedio ponderado por monto de la tasa de los desembolsos en pesos y en UVR. Antes de realizar el promedio ponderado, a la tasa de interés de los créditos en UVR se les sumó la variación anual de la UVR de la respectiva semana.

Fuente: Formato 088 de la Superintendencia Financiera.

GRAFICO 1

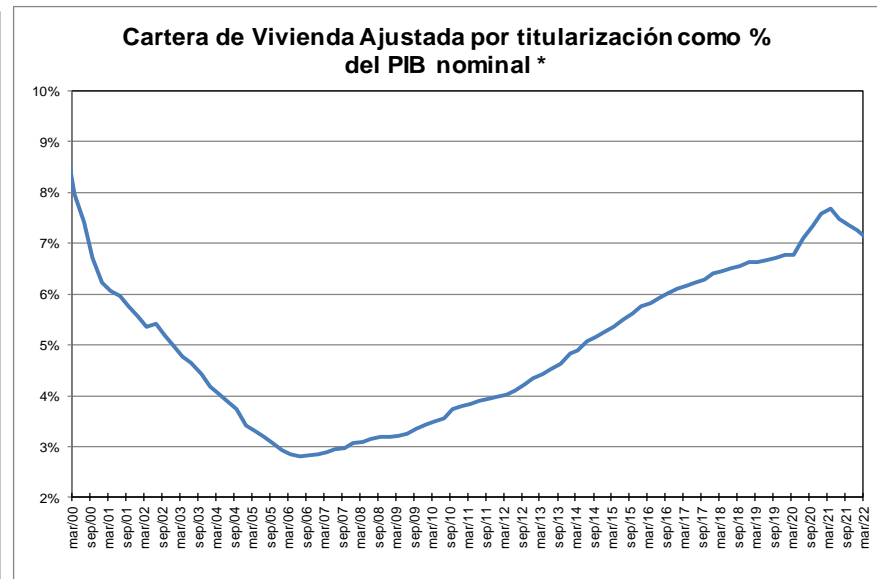
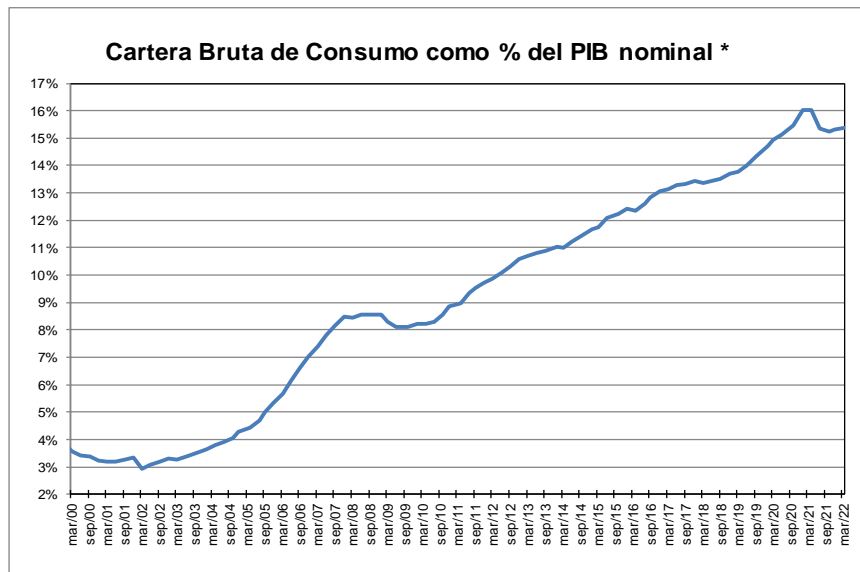
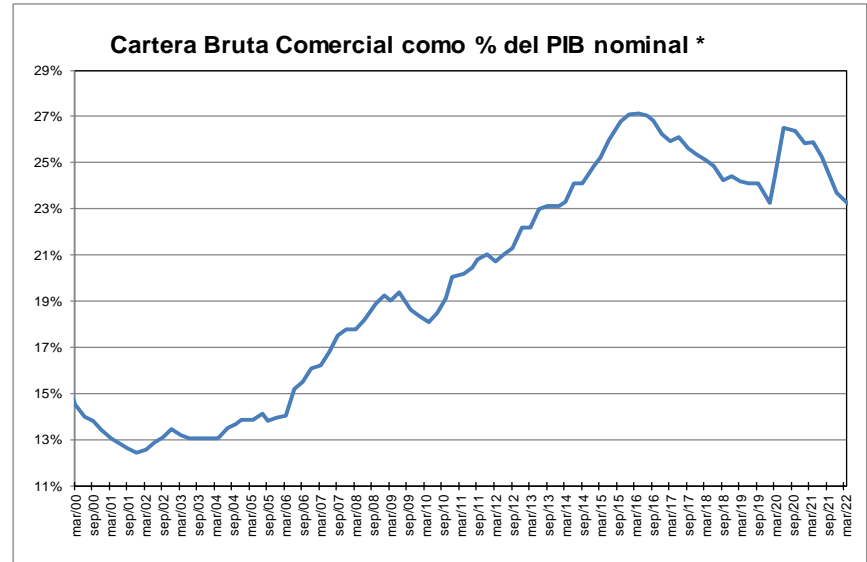
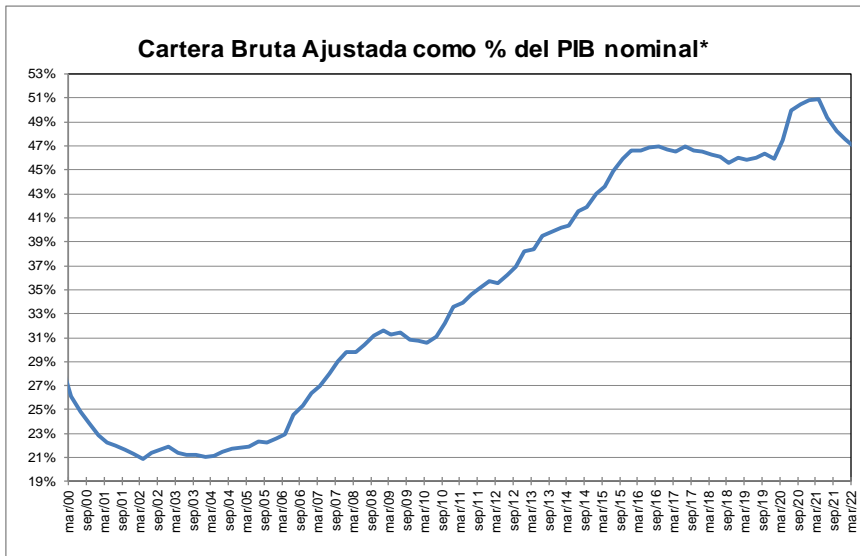

* Corresponde a cartera en moneda total y no incluye la cartera de las entidades financieras especiales. El PIB se refiere al nominal sin desestacionalizar.

Fuente: A partir de 2002 Formato 281 de la Superintendencia financiera de Colombia y ajustes del BR. Antes balances mensuales.

GRAFICO 2
Cartera e Inversiones (brutas) / Total Activos *
(Moneda Total)

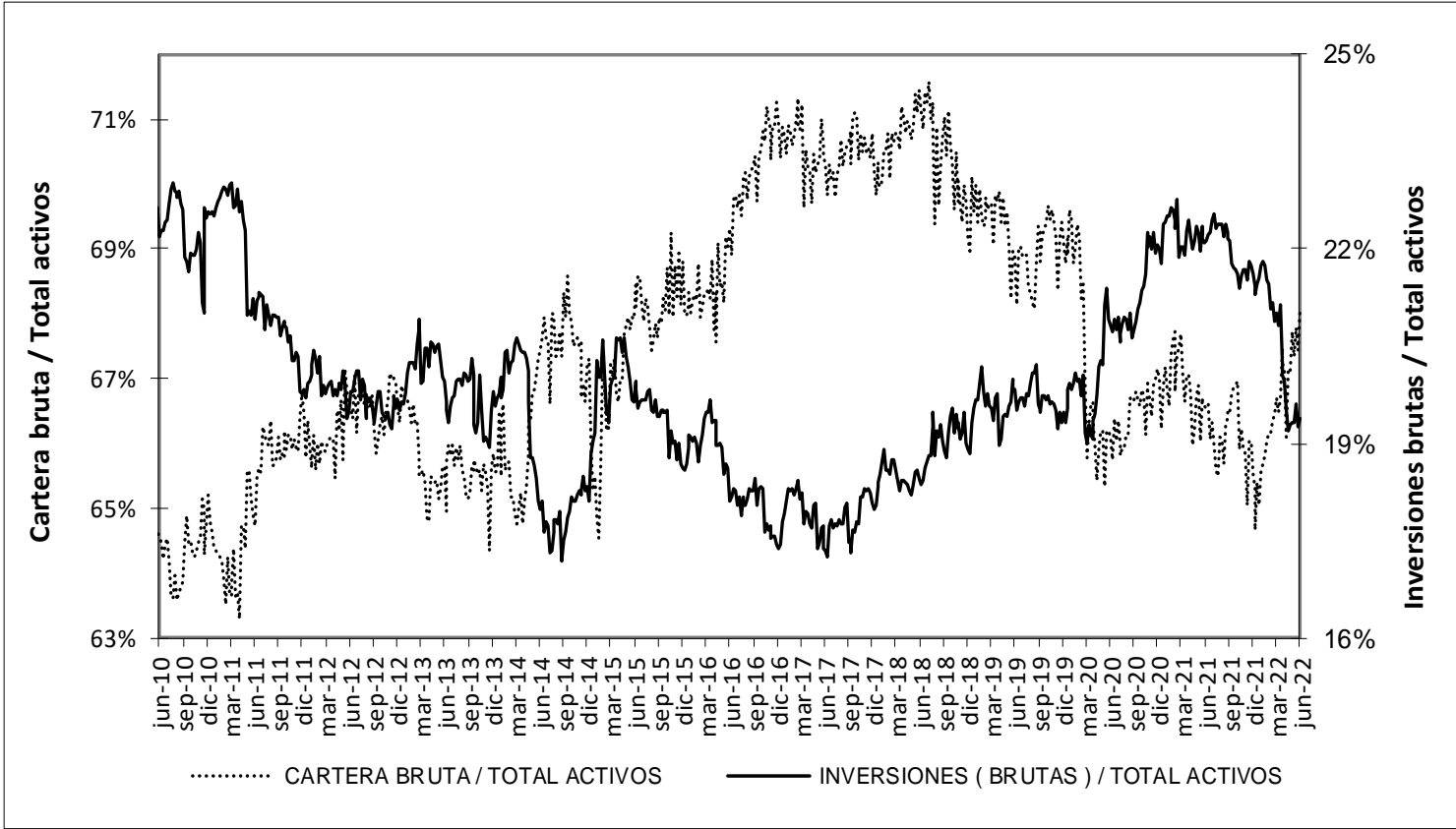

* Sin entidades financieras especiales

Fuente: Banco de la República

ANEXO 4. MERCADO CAMBIARIO

Gráfico 1

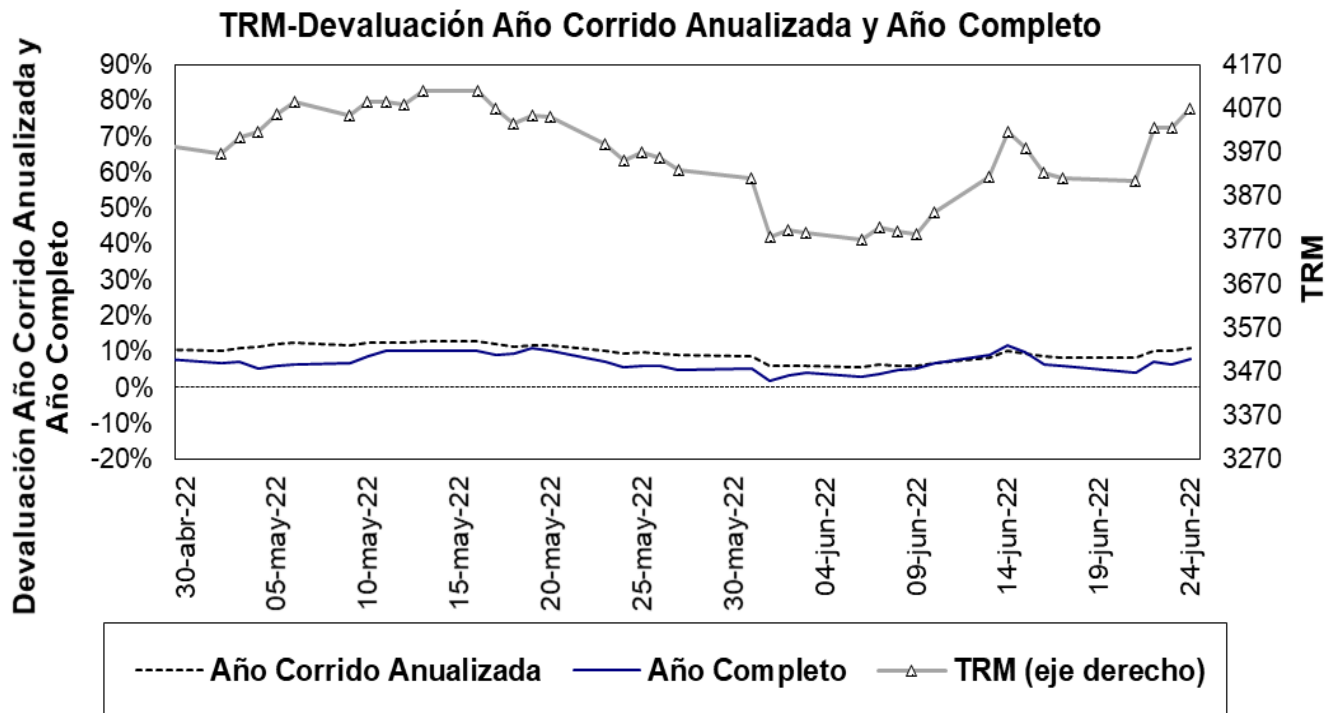

Fuente: Superfinanciera, Banco de la República

Gráfico 2⁵

Índice de tasa de cambio real promedio
Promedio total-ponderaciones según promedios móviles de orden 12

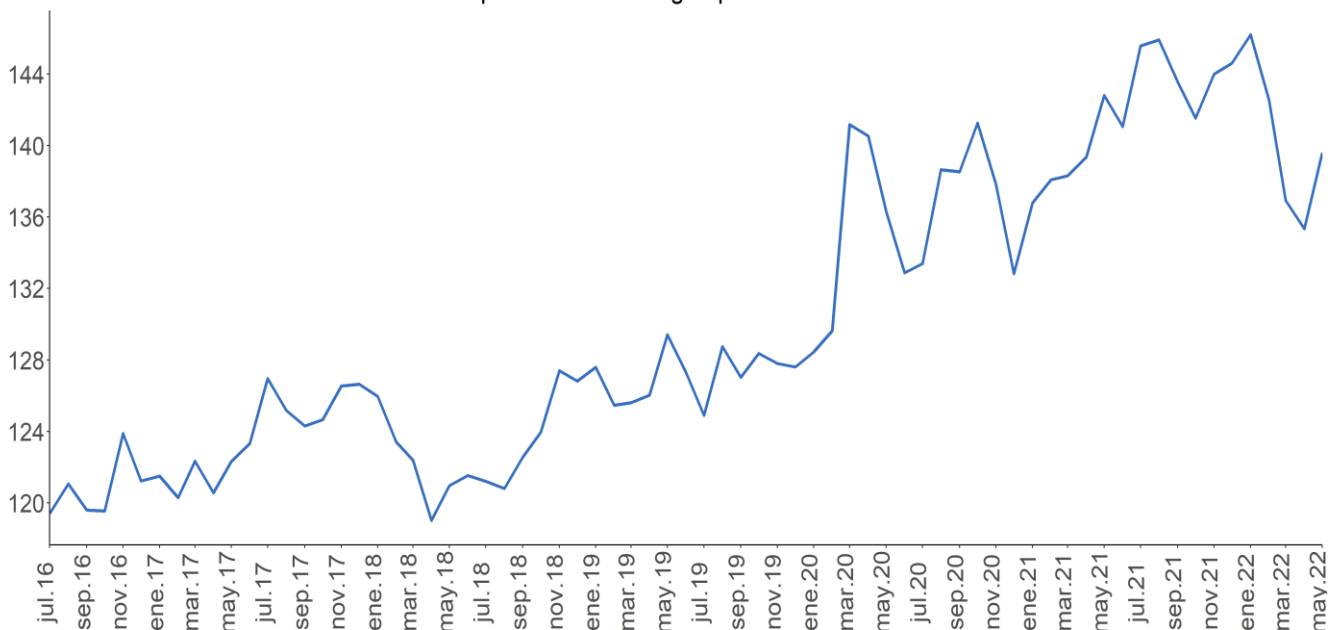

Fuente: Banco de la República.

⁵ El índice de la tasa de cambio real (ITCR) es un precio relativo que compara el valor de una canasta de bienes para dos países distintos y los expresa en la misma moneda. Este cálculo se lleva a cabo mediante un promedio geométrico ponderado de los niveles de relación entre Colombia y sus principales socios comerciales.

ANEXO 5: MERCADO FORWARD⁶

Cuadro 3

SALDOS DE OPERACIONES FORWARD												
millones de USD	SALDOS DE COMPRA DE LOS IMC CON:				SALDOS DE VENTA DE LOS IMC CON:				SALDOS NETOS DE COMPRA DE LOS IMC CON: (compras-ventas)			SALDO COMPRAS NETAS IMC
	Fondos Pensiones	Intragrupo y Offshore	Interbancario	Resto	Fondos Pensiones	Intragrupo y Offshore	Interbancario	Resto	Fondos Pensiones	Intragrupo y Offshore	Resto	
23-may-22	\$ 11,080	\$ 21,427	\$ 21,254	\$ 3,873	\$ 3,154	\$ 24,999	\$ 21,254	\$ 9,588	\$ 7,926	-\$ 3,572	-\$ 5,715	-\$ 1,361
24-may-22	\$ 11,210	\$ 21,709	\$ 21,338	\$ 3,743	\$ 3,202	\$ 25,198	\$ 21,338	\$ 9,426	\$ 8,009	-\$ 3,489	-\$ 5,683	-\$ 1,163
25-may-22	\$ 10,835	\$ 21,747	\$ 22,114	\$ 3,723	\$ 2,842	\$ 25,067	\$ 22,114	\$ 9,464	\$ 7,993	-\$ 3,320	-\$ 5,742	-\$ 1,069
26-may-22	\$ 10,534	\$ 21,691	\$ 21,281	\$ 3,656	\$ 2,622	\$ 24,506	\$ 21,281	\$ 9,506	\$ 7,911	-\$ 2,815	-\$ 5,850	-\$ 754
27-may-22	\$ 10,574	\$ 22,271	\$ 21,628	\$ 3,687	\$ 2,646	\$ 24,917	\$ 21,628	\$ 9,693	\$ 7,929	-\$ 2,646	-\$ 6,006	-\$ 724
31-may-22	\$ 10,585	\$ 23,166	\$ 22,216	\$ 3,577	\$ 2,636	\$ 25,258	\$ 22,216	\$ 9,789	\$ 7,949	-\$ 2,092	-\$ 6,212	-\$ 355
1-jun-22	\$ 10,122	\$ 23,674	\$ 22,309	\$ 3,656	\$ 2,137	\$ 25,897	\$ 22,309	\$ 9,868	\$ 7,985	-\$ 2,223	-\$ 6,212	-\$ 450
2-jun-22	\$ 9,908	\$ 22,224	\$ 21,503	\$ 3,656	\$ 2,066	\$ 24,640	\$ 21,503	\$ 9,932	\$ 7,841	-\$ 2,415	-\$ 6,275	-\$ 849
3-jun-22	\$ 10,221	\$ 23,058	\$ 22,270	\$ 3,617	\$ 2,465	\$ 25,141	\$ 22,270	\$ 10,019	\$ 7,756	-\$ 2,083	-\$ 6,403	-\$ 730
6-jun-22	\$ 10,689	\$ 24,240	\$ 22,323	\$ 3,719	\$ 3,032	\$ 26,237	\$ 22,323	\$ 9,967	\$ 7,657	-\$ 1,997	-\$ 6,248	-\$ 588
7-jun-22	\$ 10,621	\$ 25,505	\$ 22,298	\$ 3,667	\$ 3,128	\$ 27,541	\$ 22,298	\$ 9,999	\$ 7,493	-\$ 2,036	-\$ 6,332	-\$ 876
8-jun-22	\$ 10,428	\$ 26,719	\$ 22,473	\$ 3,631	\$ 3,033	\$ 28,310	\$ 22,473	\$ 10,062	\$ 7,395	-\$ 1,592	-\$ 6,431	-\$ 628
9-jun-22	\$ 10,480	\$ 26,172	\$ 22,234	\$ 3,673	\$ 3,163	\$ 27,923	\$ 22,234	\$ 9,932	\$ 7,317	-\$ 1,752	-\$ 6,259	-\$ 694
10-jun-22	\$ 10,564	\$ 26,370	\$ 22,667	\$ 3,678	\$ 3,080	\$ 28,417	\$ 22,667	\$ 9,923	\$ 7,483	-\$ 2,047	-\$ 6,245	-\$ 809
13-jun-22	\$ 9,407	\$ 24,977	\$ 22,119	\$ 3,706	\$ 1,970	\$ 26,955	\$ 22,119	\$ 9,994	\$ 7,437	-\$ 1,978	-\$ 6,288	-\$ 829
14-jun-22	\$ 9,542	\$ 24,704	\$ 22,266	\$ 3,663	\$ 1,939	\$ 27,100	\$ 22,266	\$ 9,947	\$ 7,602	-\$ 2,396	-\$ 6,284	-\$ 1,077
15-jun-22	\$ 9,807	\$ 25,073	\$ 21,899	\$ 3,605	\$ 2,011	\$ 27,623	\$ 21,899	\$ 9,992	\$ 7,796	-\$ 2,550	-\$ 6,388	-\$ 1,142
16-jun-22	\$ 9,884	\$ 24,159	\$ 21,266	\$ 3,502	\$ 2,123	\$ 26,550	\$ 21,266	\$ 9,967	\$ 7,761	-\$ 2,391	-\$ 6,465	-\$ 1,095
17-jun-22	\$ 9,956	\$ 24,159	\$ 21,317	\$ 3,649	\$ 1,996	\$ 26,646	\$ 21,317	\$ 10,124	\$ 7,960	-\$ 2,487	-\$ 6,475	-\$ 1,001
21-jun-22	\$ 9,356	\$ 24,220	\$ 21,134	\$ 3,777	\$ 1,841	\$ 26,344	\$ 21,134	\$ 10,084	\$ 7,515	-\$ 2,124	-\$ 6,307	-\$ 916
22-jun-22	\$ 9,461	\$ 24,201	\$ 21,404	\$ 3,813	\$ 1,858	\$ 26,790	\$ 21,404	\$ 9,964	\$ 7,602	-\$ 2,589	-\$ 6,152	-\$ 1,138
23-jun-22	\$ 9,380	\$ 24,032	\$ 20,695	\$ 3,774	\$ 1,682	\$ 26,908	\$ 20,695	\$ 9,711	\$ 7,698	-\$ 2,877	-\$ 5,937	-\$ 1,116

Fuente: Sistemas de negociación y registro de divisas. Cálculos: DOAM.

Gráfico 1

SALDOS DE COMPRA Y VENTA DE FORWARDS DE LOS IMC AL RESTO DE AGENTES (Excluye interbancario, FPC, intragrupo y offshore)

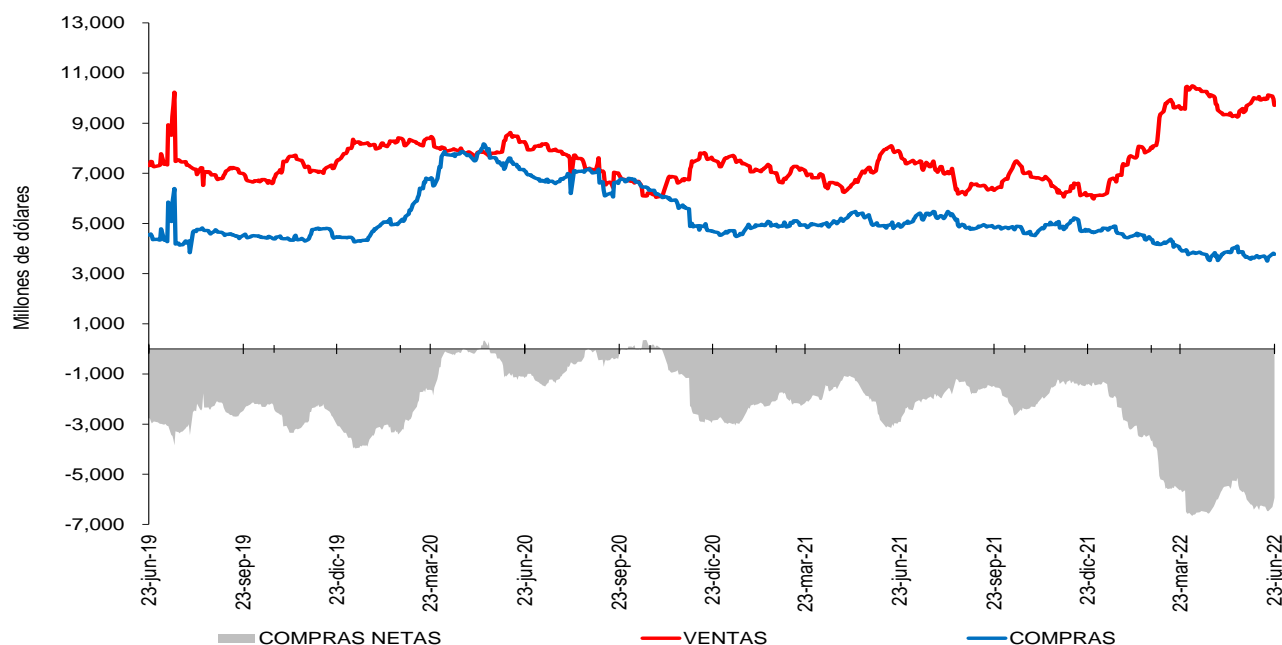

Fuente: Sistemas de negociación y registro de divisas. Cálculos: DOAM.

⁶ Las operaciones y posiciones de derivados de los IMC no incluyen las de las sociedades comisionistas de bolsa.

Gráfico 2

SALDOS DE COMPRA Y VENTA DE FORWARDS DE LOS IMC A LOS FONDOS DE PENSIONES Y CESANTÍAS

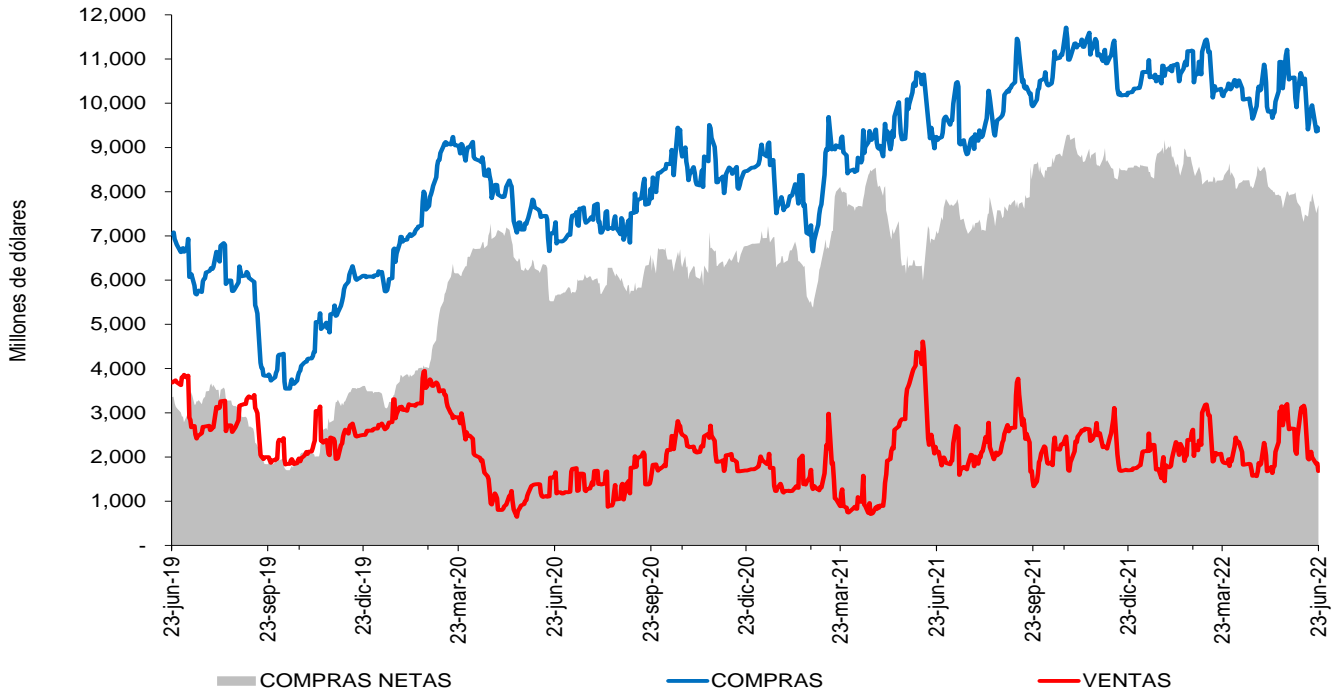

Fuente: Sistemas de negociación y registro de divisas. Cálculos: DOAM.

Gráfico 3

SALDOS DE COMPRA Y VENTA DE FORWARDS DE LOS IMC AL OFFSHORE, CASAS MATRICES Y FILIALES

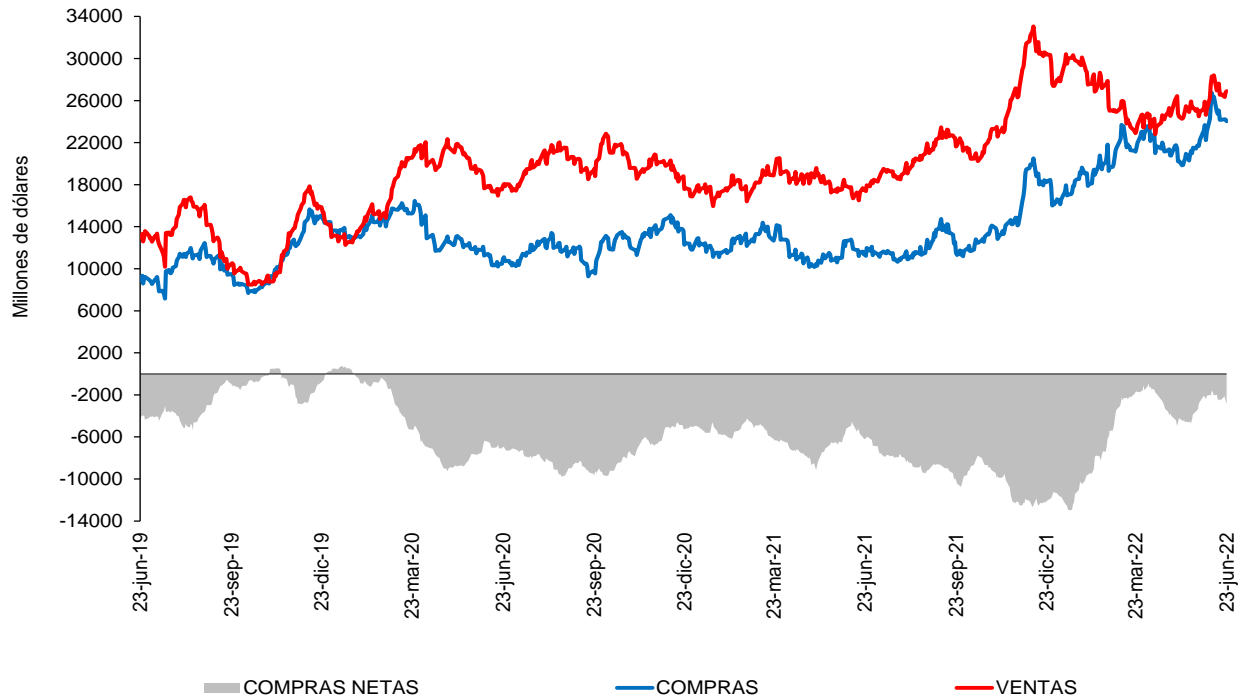

Fuente: Sistemas de negociación y registro de divisas. Cálculos: DOAM.

Cuadro 4
Devaluación implícita y tasas de interés

Diferencia DEVIMPAN - Diferencial Tasas de interes¹						
	Al resto del sector real		A Offshore, IG y otros financieros		A FPC y Fiduciarias	
	Compras	Ventas	Compras	Ventas	Compras	Ventas
3-14	-0.84%	-0.25%	-0.79%	-1.65%	-0.09%	-0.02%
15-35	-0.13%	1.07%	0.41%	0.40%	0.44%	0.70%
36-60	-1.81%	-1.05%	-1.71%	0.00%	-1.55%	-1.39%
61-90	-0.24%	0.76%	0.18%	0.16%	0.00%	0.36%
91-180	-0.05%	0.89%	0.15%	0.18%	0.28%	1.36%
>180	0.21%	1.11%	0.60%	0.70%	0.00%	0.00%
Total	-0.48%	0.45%	0.01%	-0.18%	-0.01%	0.34%

¹ DEVIMPAN: Devaluación implícita anualizada
Fuente: Sistemas de negociación y registro de divisas.
Cálculos: DOAM

Cuadro 5
Tasas forward promedio y expectativas de tasa de cambio

Tasa promedio de operaciones forward¹						
Semana de Vencimiento						
Semana de negociación	23jun.2022		30jun.2022		07jul.2022	
	No. Obs	Tasa Prom	Tasa Prom	No. Obs	No. Obs	Tasa Prom
17jun.2022	261	3945.187	3952.802	328	NA	NA
23jun.2022	71	4,026.81	4,045.20	248	122	4062.992

¹ Tasa Forward operaciones fecha de cumplimiento +/- 5 días a la fecha en cumplimiento
Fuente: Sistemas de negociación y registro de divisas.
Cálculos: DOAM

Cuadro 6

	ENCUESTA DE EXPECTATIVAS DE LA TRM DEL BANCO DE LA REPÚBLICA									
	sep-21	oct-21	nov-21	dic-21	ene-22	feb-22	mar-22	abr-22	may-22	jun-22
Pronóstico a:										
Fin de mes	\$ 3'810.98	\$ 3'750.38	\$ 3'838.35	\$ 3'862.72	\$ 3'971.11	\$ 3'961.96	\$ 3'822.34	\$ 3'784.51	\$ 4'072.17	\$ 3'927.01
dic-22	\$ 3'662.53	\$ 3'643.65	\$ 3'662.42	\$ 3'759.22	\$ 3'827.04	\$ 3'833.34	\$ 3'756.93	\$ 3'778.01	\$ 3'851.64	\$ 3'837.56
dic-23				\$ 3'657.82	\$ 3'746.42	\$ 3'741.73	\$ 3'696.81	\$ 3'686.02	\$ 3'744.84	\$ 3'743.47

Fuente: Banco de la República

ANEXO 6: MERCADO DE DEUDA PÚBLICA

Cuadro 1 Colocaciones de títulos TES “B” por subasta

(PESOS)								
Fecha de cumplimiento	Fecha de emisión	Fecha de Vencimiento	Plazo	Valor nominal aprobado	Valor costo aprobado	Precio	Tasa de corte	Tasa cupón
21-jun-22	07-jun-22	06-jun-23	364 días	249'999'900'000	227'474'909'010	90.990	10.348	
14-jun-22	07-jun-22	06-jun-23	364 días	250'000'000'000	228'462'500'000	91.385	9.648	
07-jun-22	07-jun-22	06-jun-23	364 días	250'000'000'000	229'027'500'000	91.611	9.183	
31-may-22	08-mar-22	07-mar-23	364 días	250'000'000'000	234'255'000'000	93.702	8.850	
24-may-22	08-mar-22	07-mar-23	364 días	250'000'000'000	233'502'500'000	93.401	9.070	
17-may-22	08-mar-22	07-mar-23	364 días	258'000'000'000	240'432'780'000	93.191	9.149	
10-may-22	08-mar-22	07-mar-23	364 días	250'000'000'000	233'030'000'000	93.212	8.898	
03-may-22	08-mar-22	07-mar-23	364 días	250'000'000'000	233'025'000'000	93.210	8.690	
26-abr-22	08-mar-22	07-mar-23	364 días	250'000'000'000	233'542'500'000	93.417	8.210	
19-abr-22	08-mar-22	07-mar-23	364 días	264'000'000'000	246'631'440'000	93.421	8.020	
27-oct-21	26-mar-21	26-mar-31	10 años	660'710'100'000	649'999'989'279	98.379	7.877	7.00
08-oct-21	26-mar-21	26-mar-31	10 años/2	85'500'000'000	85'525'650'000	100.030	7.556	7.00
29-sep-21	26-mar-21	26-mar-31	10 años	751'119'000'000	749'999'832'690	99.851	7.556	7.00
22-jun-22	26-mar-21	26-mar-31	10 años	693'517'700'000	526'449'286'070	75.910	11.879	7.00
17-jun-22	26-mar-21	26-mar-31	10 años/2	299'617'600'000	234'792'336'064	78.364	11.297	7.00
08-jun-22	26-mar-21	26-mar-31	10 años	667'016'000'000	521'593'171'680	78.198	11.288	7.00
03-jun-22	26-mar-21	26-mar-31	10 años/2	410'179'300'000	322'729'073'240	78.680	11.157	7.00
25-may-22	26-mar-21	26-mar-31	10 años	513'227'000'000	403'411'818'810	78.603	11.129	7.00
20-may-22	26-mar-21	26-mar-31	10 años/2	0	0	0	11.034	7.00
11-may-22	26-mar-21	26-mar-31	10 años	635'129'700'000	500'183'692'641	78.753	11.028	7.00
06-may-22	26-mar-21	26-mar-31	10 años/2	0	0	0	10.108	7.00
22-jun-22	28-may-21	28-may-42	21 años	413'796'100'000	323'832'689'899	78.259	12.300	9.25
17-jun-22	28-may-21	28-may-42	21 años/2	375'256'400'000	302'910'718'644	80.721	11.877	9.25
08-jun-22	28-may-21	28-may-42	21 años	470'500'000'000	379'538'235'000	80.667	11.850	9.25
03-jun-22	28-may-21	28-may-42	21 años/2	492'006'900'000	397'492'374'510	80.790	11.811	9.25
25-may-22	28-may-21	28-may-42	21 años	552'816'500'000	496'865'942'035	89.879	11.800	9.25
20-may-22	28-may-21	28-may-42	21 años/2	0	0	0	11.575	9.25
11-may-22	28-may-21	28-may-42	21 años	451'500'000'000	410'765'670'000	90.978	11.570	9.25
06-may-22	28-may-21	28-may-42	21 años/2	0	0	0	10.461	9.25
22-jun-22	26-oct-19	26-oct-50	31 años	189'953'800'000	124'717'966'466	65.657	12.195	7.25
17-jun-22	26-oct-19	26-oct-50	31 años/2	86'952'600'000	59'076'465'966	67.941	11.742	7.25
08-jun-22	26-oct-19	26-oct-50	31 años	108'609'500'000	73'868'579'235	68.013	11.695	7.25
03-jun-22	26-oct-19	26-oct-50	31 años/2	88'175'200'000	59'777'495'088	67.794	11.716	7.25
25-may-22	26-oct-19	26-oct-50	31 años	110'555'400'000	74'722'183'752	67.588	11.720	7.25
20-may-22	26-oct-19	26-oct-50	31 años/2	0	0	0	11.532	7.25
11-may-22	26-oct-19	26-oct-50	31 años	93'313'700'000	64'050'523'680	68.640	11.480	7.25
06-may-22	26-oct-19	26-oct-50	31 años/2	0	0	0	10.440	7.25

(UVR 's)								
Fecha de cumplimiento	Fecha de emisión	Fecha de Vencimiento	Plazo	Valor nominal aprobado	Valor costo aprobado	Precio	Tasa de corte	Tasa cupón
24-jun-22	18-abr-19	18-abr-29	10 años/2	175'576'000	148'482'867	84.569	5.054	2.25
15-jun-22	18-abr-19	18-abr-29	10 años	241'000'000	204'722'270	84.947	4.960	2.25
10-jun-22	18-abr-19	18-abr-29	10 años/2	0	0	0	4.328	2.25
01-jun-22	18-abr-19	18-abr-29	10 años	346'000'000	305'891'680	88.408	4.276	2.25
27-may-22	18-abr-19	18-abr-29	10 años/2	71'375'000	63'049'820	88.336	4.280	2.25
18-may-22	18-abr-19	18-abr-29	10 años	636'000'000	561'581'640	88.299	4.270	2.25
13-may-22	18-abr-19	18-abr-29	10 años/2	0	0	0	3.914	2.25
04-may-22	18-abr-19	18-abr-29	10 años	596'000'000	536'721'840	90.054	3.928	2.25
24-jun-22	25-feb-19	25-feb-37	18 años/2	993'606'000	827'594'310	83.292	5.568	3.75
15-jun-22	25-feb-19	25-feb-37	18 años	1'266'000'000	1'054'286'820	83.277	5.557	3.75
10-jun-22	25-feb-19	25-feb-37	18 años/2	0	0	0	5.253	3.75
01-jun-22	25-feb-19	25-feb-37	18 años	631'000'000	542'382'360	85.956	5.237	3.75
27-may-22	25-feb-19	25-feb-37	18 años/2	0	0	0	5.012	3.75
18-may-22	25-feb-19	25-feb-37	18 años	276'000'000	242'835'840	87.984	5.000	3.75
13-may-22	25-feb-19	25-feb-37	18 años/2	0	0	0	4.745	3.75
04-may-22	25-feb-19	25-feb-37	18 años	461'000'000	415'688'310	90.171	4.755	3.75
29-abr-22	25-feb-19	25-feb-37	18 años/2	0	0	0	4.554	3.75
24-jun-22	16-jun-17	16-jun-49	32 años/2	198'979'000	148'585'578	74.674	5.597	3.75
15-jun-22	16-jun-17	16-jun-49	32 años	257'890'000	203'490'683	78.906	5.545	3.75
10-jun-22	16-jun-17	16-jun-49	32 años/2	0	0	0	5.254	3.75
01-jun-22	16-jun-17	16-jun-49	32 años	514'242'000	425'725'525	82.787	5.200	3.75
27-may-22	16-jun-17	16-jun-49	32 años/2	0	0	0	5.065	3.75
18-may-22	16-jun-17	16-jun-49	32 años	213'017'000	181'582'081	85.243	4.990	3.75
13-may-22	16-jun-17	16-jun-49	32 años/2	0	0	0	4.752	3.75
04-may-22	16-jun-17	16-jun-49	32 años	381'869'000	335'888'154	87.959	4.770	3.75
29-abr-22	16-jun-17	16-jun-49	32 años/2	0	0	0	4.550	3.75
20-abr-22	16-jun-17	16-jun-49	32 años	608'500'000	553'515'940	90.964	4.540	3.75

1/Es segunda vuelta en la que únicamente presentan los Creadores de Mercado que se les haya aprobado en la primera subasta.

2/Colocación no competitiva en la que únicamente presentan los Creadores de Mercado que se les haya aprobado en la primera subasta

Fuente: Banco de la República

Cuadro 2

Mercado Primario

TES DE CORTO PLAZO - OPERACIONES DE TESORERIA (\$ mm)				
	Subasta	Cancelados	Saldo en circulación	Participación
TES Corto Plazo	6.880	8.087	6.880	34,4%
Cupo en administración vigente 2022			20.000	
Saldo por colocar			13.120	65,6%

Fuente: Departamento de Fiduciaria y Valores. Datos al 24 de junio de 2022.

Tipo	Denominaciones originales (mm)				\$ mm				Part.	
	Subasta	Convenida	Forzosa	Total	Subasta	Convenida	Forzosa	Total		
Pesos	15.919	2.136	0	18.054	15.919	2.136	0	18.054	73%	
UVR	18,53	3,89	0,00	22,42	5.533	1.162	0	6.695	27%	
(1) Total colocado					21.451	3.298	0	24.749	39,4%	
Participación porcentual					87%	13%	0%			
(2) Cupo de administración 2022									62.883	100%
Saldo por colocar (2) - (1)									38.133	60,6%

Fuente: Departamento de Fiduciaria y Valores. Datos al 24 de junio de 2022.

Cuadro 3

Proyección de vencimientos de TES denominados en pesos (\$ mm)					
TES en pesos	Concepto	Total semana	Sector financiero (1)	Fogafin	Otros
Semana del 26 de junio al 2 de julio	Capital	-	-	-	-
	Intereses (2)	1.956,74	115,37	17,05	1.824,33
Semana del 3 de julio al 9 de julio	Capital	-	-	-	-
	Intereses (2)	753,19	74,79	-	678,40
Semana del 10 de julio al 16 de julio	Capital	-	-	-	-
	Intereses (2)	-	-	-	-
Semana del 17 de julio al 23 de julio	Capital	-	-	-	-
	Intereses (2)	-	-	-	-
Semana del 24 de julio al 30 de julio	Capital	-	-	-	-
	Intereses (2)	2.456,36	665,54	125,99	1.664,82

Fuente: Departamento de Fiduciaria y Valores.

(1) Incluye bancos, CF, CFC, CAV, fiduciarias, fondos de pensiones privados y comisionistas de bolsa.

(2) Incluye cupones e intereses.

Gráfico 1

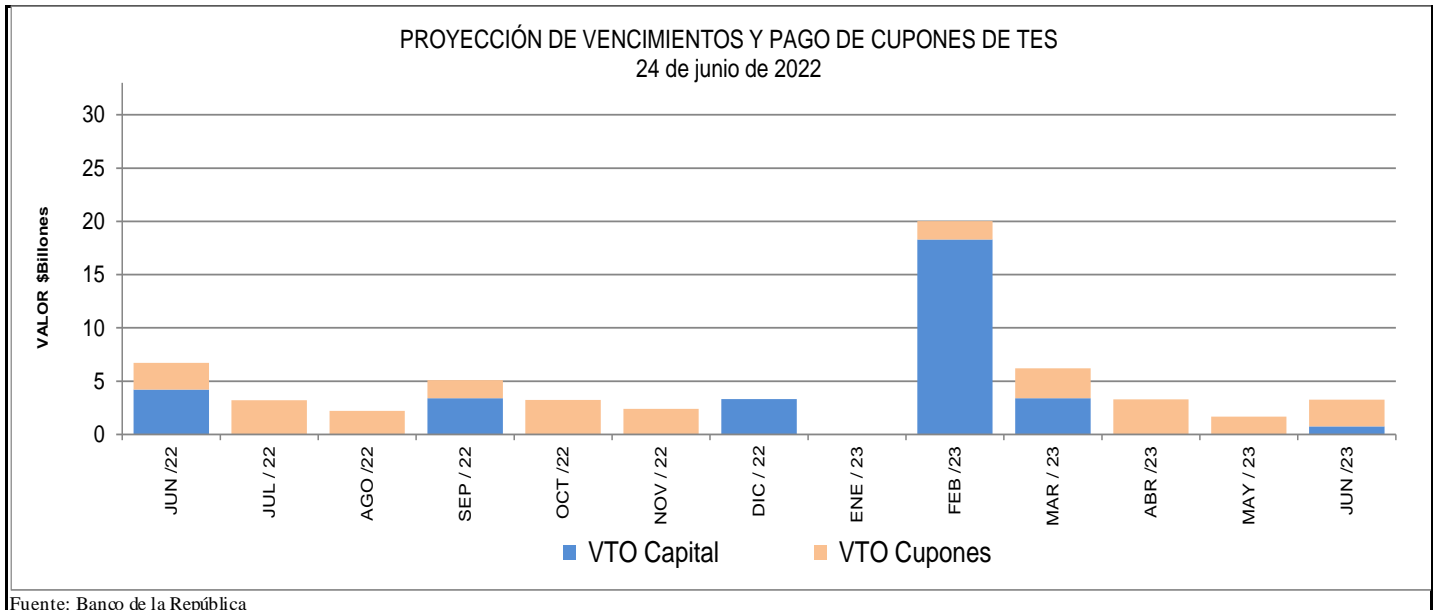

Fuente: Banco de la República

Cuadro 4
Saldos de deuda pública y Tenedores

		Vencimiento				TOTAL		
		Vence 2022		Vence después		Saldo en		
Denominación	Plazo	Saldo en Circulación (\$mm)	Participación	Saldo en Circulación (\$mm)	Participación	Saldo en Circulación (\$mm)	Participación	
PESOS	<365 Días	\$ 6.704,50	1,59%	\$ 4.141,1	1,0%	\$ 10.845,57	2,6%	
	2	\$ -	0%	\$ 24.563,55	5,8%	\$ 24.563,55	5,8%	
	3	\$ -	0%	\$ 19.952,83	4,7%	\$ 19.952,83	4,7%	
	4	\$ -	0%	\$ 29.419,49	7,0%	\$ 29.419,49	7,0%	
	5	\$ -	0%	\$ 51.311,18	12,2%	\$ 51.311,18	12,2%	
	8	\$ -	0%	\$ 44.962,74	10,7%	\$ 44.962,74	10,7%	
	10	\$ -	0%	\$ 27.953,50	6,6%	\$ 27.953,50	6,6%	
	12	\$ -	0%	\$ 27.505,28	6,5%	\$ 27.505,28	6,5%	
	14	\$ -	0%	\$ 12.051,02	2,9%	\$ 12.051,02	2,9%	
	19	\$ -	0%	\$ 11.922,53	2,8%	\$ 11.922,53	2,8%	
	28	\$ -	0%	\$ 17.337,81	4,1%	\$ 17.337,81	4,1%	
	Total		\$ 6.704,5	1,59%	\$ 271.121,00	64,5%	\$ 277.825,50	66,0%
	UVR	<365 Días	\$ -	0%	\$ 18.283,22	4,4%	\$ 18.283,22	4,4%
2		\$ -	0%	\$ 16.398,42	3,9%	\$ 16.398,42	3,9%	
4		\$ -	0%	\$ 20.543,14	4,9%	\$ 20.543,14	4,9%	
6		\$ -	0%	\$ 10.878,36	2,6%	\$ 10.878,36	2,6%	
10		\$ -	0%	\$ 13.670,68	3,3%	\$ 13.670,68	3,3%	
12		\$ -	0%	\$ 24.713,39	5,9%	\$ 24.713,39	5,9%	
14		\$ -	0%	\$ 23.342,91	5,6%	\$ 23.342,91	5,6%	
26		\$ -	0%	\$ 15.018,09	3,6%	\$ 15.018,09	3,6%	
Total			\$ -	0%	\$ 142.848,22	34,0%	\$ 142.848,22	34,0%
Total			\$ 6.704,5	1,59%	\$ 413.969,22	98,4%	\$ 420.673,72	100,0%

* Datos actualizados al 24 jun 2022

Fuente: Banco de la República

Cuadro 7

Montos Negociados Mercado Secundario TES

Miles de millones de pesos

	SEN					Master Trader				
	TF	DOL	IPC	UVR	Total	TF	DOL	IPC	UVR	Total
Promedio Diario										
Semana Actual	777.00	0.00	0.00	1.77	778.77	465.93	0.00	0.00	1.81	467.75
Semana Anterior	924.10	0.00	0.00	1.76	925.86	369.19	0.00	0.00	1.75	370.93
Diferencia	-147.10	0.00	0.00	0.01	-147.09	96.75	0.00	0.00	0.06	96.81
Trimestre Anterior	1'068.00	0.00	0.00	2.10	1'070.10	623.26	0.00	0.00	1.71	624.98
Diferencia	-291.00	0.00	0.00	-0.34	-291.34	-157.33	0.00	0.00	0.10	-157.23

Fuente: BVC. Datos al 24 de junio del 2022

Gráfico 2*
Curvas cero cupón TES UVR

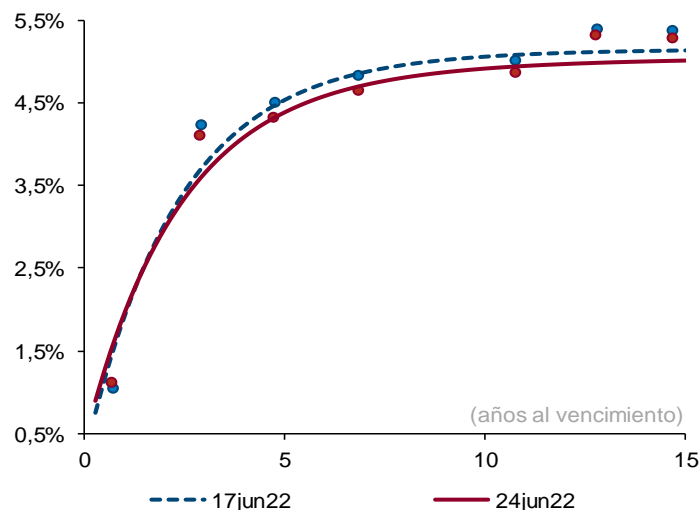

Plazo (años)	2	3	5	10
Cambio (pb)	-6	-11	-15	-14

Fuente: SEN y Master Trader. Cálculos: Departamento de Operaciones y Análisis de Mercados. Las curvas se calculan mediante la metodología de Nelson & Siegel.

Cuadro 8

Expectativas de inflación

Plazo	Inflación Anual /1	DTF /1	TES TF - TES UVR /2				
			Semana Actual	Semana Anterior	Diferencia	Trimestre Anterior	Diferencia
			24-jun	17-jun	pbs.	31-mar	pbs.
3 Meses	8.24%	3.54%	7.18%	8.06%	-88.21	6.09%	108.60
6 Meses	7.90%	3.89%	7.22%	7.78%	-55.56	6.48%	73.72
9 Meses	7.52%	3.98%	7.24%	7.56%	-31.09	6.74%	50.54
12 Meses	6.34%	4.13%	7.26%	7.38%	-12.71	6.90%	35.88

/1 Según encuesta trimestral de expectativas de Abril del 2022

/2 Diferencia en Curva Spot

/3 Fuente: Banco de la República

Nota: La columna DTF/1 no se encuentra actualizada, estos datos son de la encuesta de Enero del 2022.

Cuadro 9

Bonos República de Colombia

BONOS EN DOLARES	mar-23	feb-24	may-24	ene-26	abr-27	mar-29	ene-30	abr-31	abr-32	sep-37	ene-41	feb-42	feb-44	jun-45	may-49	may-51	feb-61
Spread Actual	235	264	282	321	347	375	380	383	392	472	474	419	479	463	469	410	368
Spread Semana Anterior	208	235	237	279	309	340	342	347	357	434	437	389	444	431	437	380	347
Diferencia Semana Anterior	27	29	45	42	38	35	38	36	35	38	37	30	35	32	32	30	21
Precio Actual	98.37	97.44	103.97	94.07	88.69	87.01	76.84	74.92	73.35	94.06	80.34	64.11	73.63	68.11	68.99	61.24	59.00
Precio Semana Anterior	98.60	97.72	104.62	94.78	89.49	88.09	78.07	76.26	74.81	96.81	83.21	66.20	76.36	70.54	71.56	63.60	60.68
Diferencia Semana Anterior	-23	-28	-65	-71	-80	-108	-123	-134	-146	-275	-287	-209	-273	-243	-257	-236	-168
Rendimiento Actual	4.9	5.6	5.9	6.4	6.7	7.0	7.0	7.0	7.1	8.1	8.2	7.7	8.3	8.1	8.0	7.4	6.9
Rendimiento Semana Anterior	4.6	5.4	5.6	6.1	6.4	6.7	6.7	6.7	6.8	7.7	7.9	7.4	7.9	7.8	7.7	7.1	6.8
Diferencia Semana Anterior	3.70	2.00	3.30	2.40	2.20	2.30	2.60	2.40	2.50	3.30	3.50	2.70	3.40	3.00	3.10	2.80	1.90

Las diferencias semanales y el Spread en p.b.

Fuente: Minhacienda.

ANEXO 7: MERCADO DE RENTA VARIABLE**Cuadro 1**

Comportamiento de la Bolsa de Valores de Colombia			
	Volumen Transado*	MSCI COLCAP	Variación (%)**
21-jun	134.510	1'398.420	-3.82%
22-jun	83.737	1'372.200	-5.63%
23-jun	118.773	1'338.830	-7.92%
24-jun	85.416	1'365.960	-6.06%

* Millones de pesos

**Variación respecto último dato semana anterior

Fuente: BVC.

ANEXO 8: MERCADOS INTERNACIONALES

Gráfico 1
índice VIX (promedio móvil 5 días)

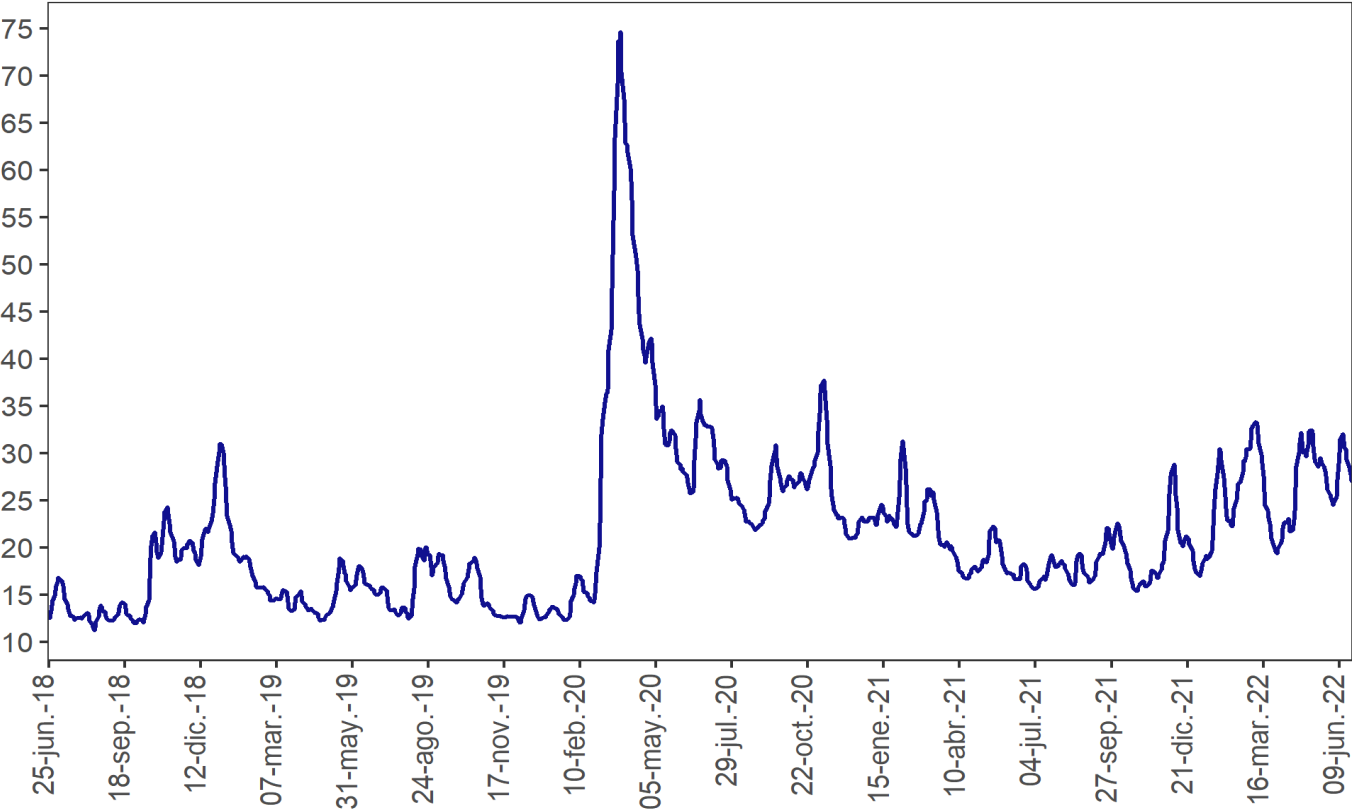

Nota: Información actualizada al 24 de junio del 2022.
Fuente: Bloomberg

ANEXO 9: FLUJOS CAMBIARIOS

Gráfico 1. Flujo de divisas de la Balanza Comercial
Flujos mensuales (Millones de dólares)

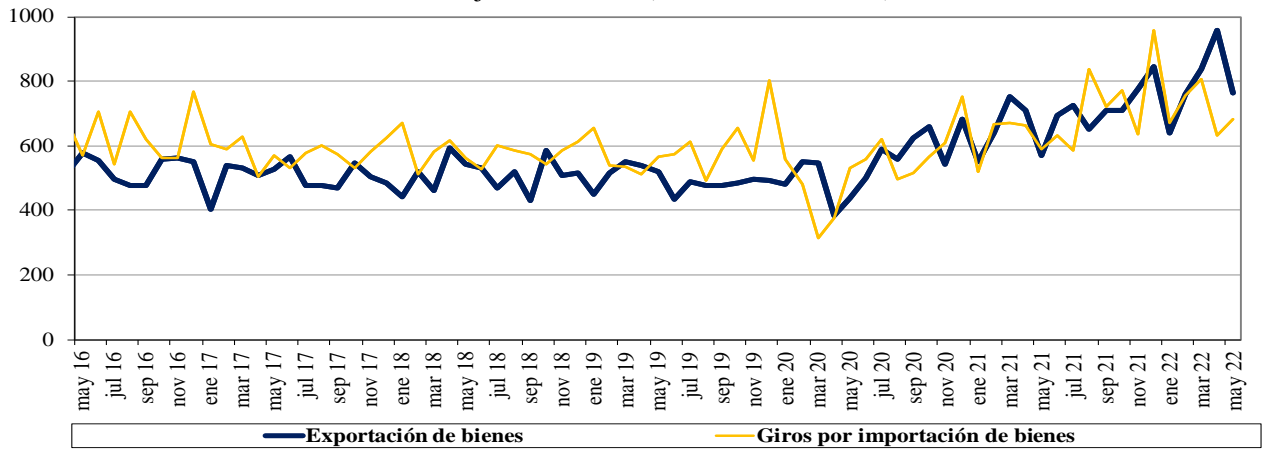

Fuente : Balanza Cambiaria - Banco de la República

Gráfico 2. Otros giros financieros netos
Flujos mensuales (Millones de dólares)

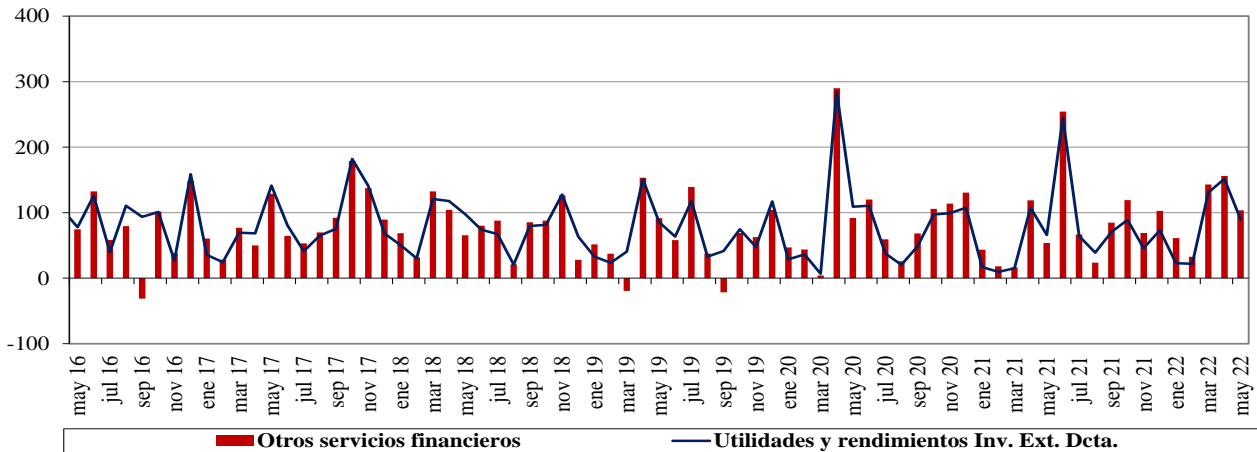

Fuente : Balanza Cambiaria - Banco de la República

Gráfico 3. Ingresos netos por transferencias, donaciones y remesas de trabajadores
Flujos mensuales (Millones de dólares)

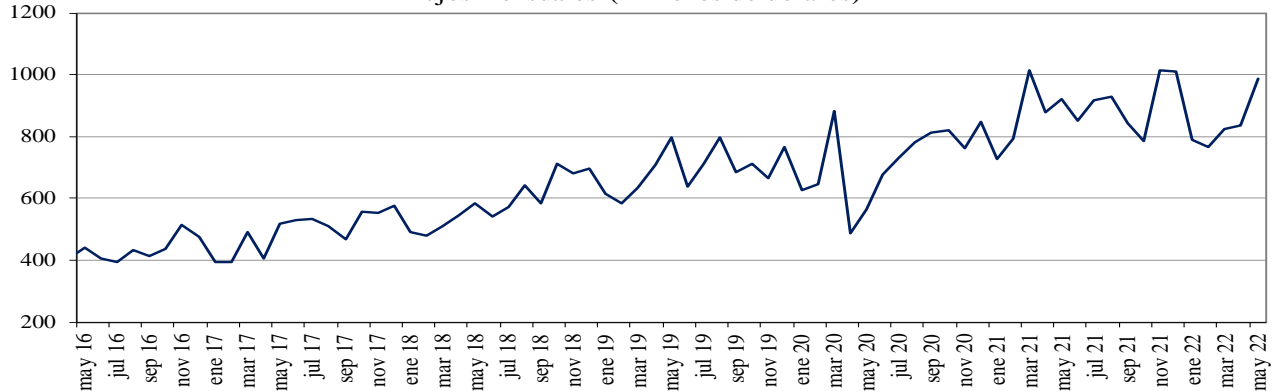

Fuente : Balanza Cambiaria - Banco de la República

Gráfico 4. Endeudamiento neto del sector privado
Flujos mensuales (Millones de dólares)

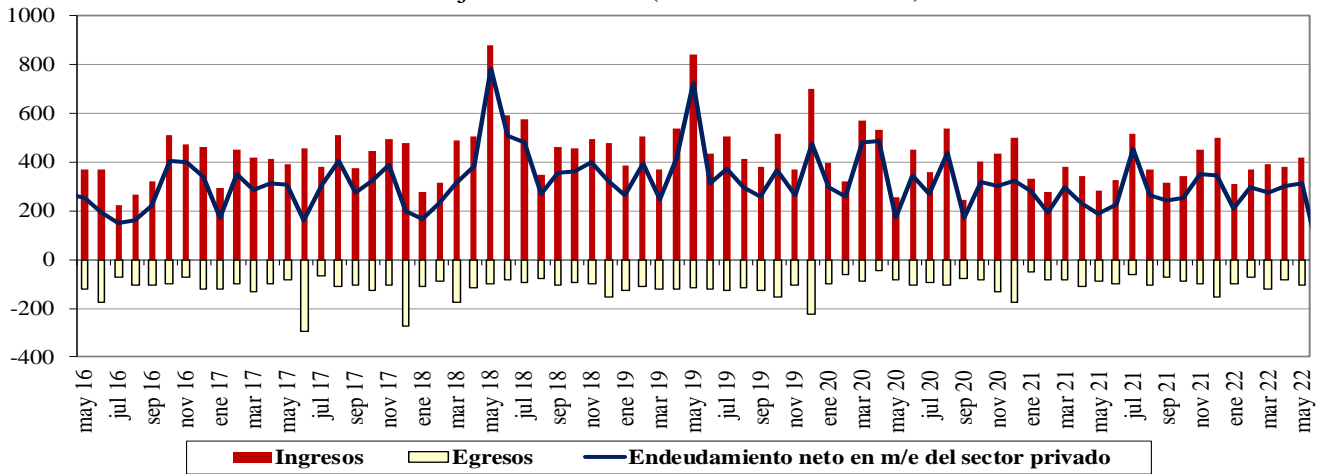

Fuente : Balanza Cambiaria - Banco de la República

Gráfico 5. Giro de divisas por pago de deuda privada
Flujos mensuales (Millones de dólares)

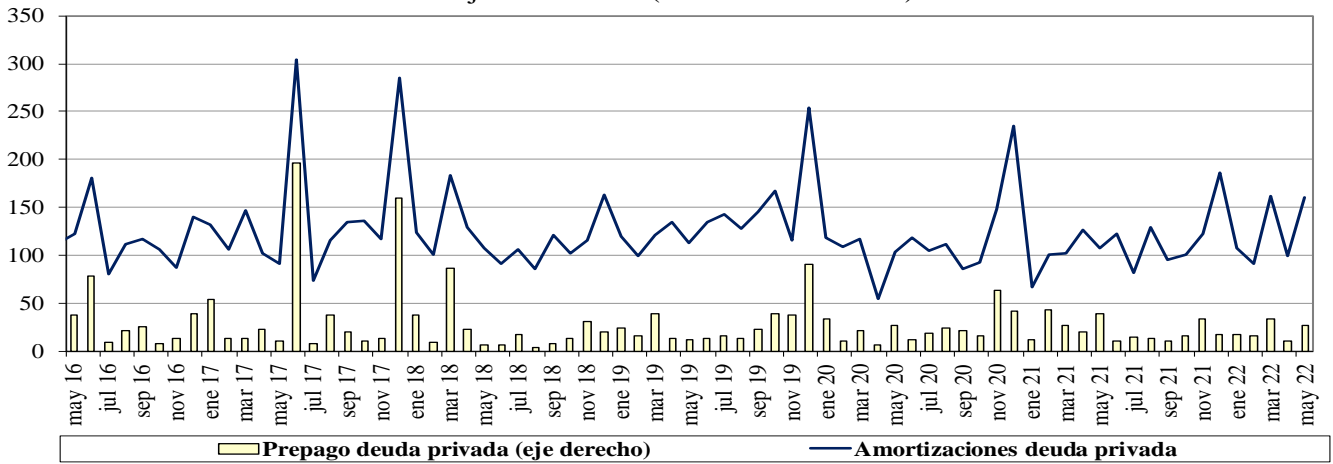

Fuente : Balanza Cambiaria - Banco de la República

ANEXO 10: FUENTES DE LA BASE MONETARIA E INTERVENCIÓN EN EL MERCADO CAMBIARIO

Cuadro 1

Fuentes de la Base Monetaria*

Miles de millones de pesos

Variación Anual ^{1/}

Concepto	oct-20	nov-20	dic-20	ene-21	feb-21	mar-21	abr-21	may-21	jun-21	jul-21	ago-21	sep-21	oct-21	nov-21	dic-21	ene-22	feb-22	mar-22	abr-22	may-22	
I. Gobierno	4,575	2,521	4,713	3,309	5,482	9,080	9,066	16,930	17,726	15,805	14,881	1,464	-1,231	-962	6,641	2,643	7,032	-922	-8,185	1,831	
Traslado utilidades en pesos	6,998	6,998	6,998	6,998	6,998	3,122	3,122	3,122	3,122	3,122	3,122	3,122	3,122	3,122	3,122	3,122	3,122	3,122	0	0	0
Depósitos en el Banco de la República	-2,422	-4,477	-2,285	-3,689	-1,516	5,957	5,944	13,808	14,604	12,682	11,758	-1,659	-4,353	-4,084	3,518	-479	3,909	-922	-8,185	1,831	
Depósitos remunerados de control monetario	0	0	0	0	0	0	0	0	0	0	0	0	0	0	0	0	0	0	0	0	
II. TES Regulación	3,621	3,574	3,574	2,327	1,569	-3,608	-7,159	-7,074	-7,050	-6,829	3,898	7,909	12,800	13,661	14,765	14,765	14,765	17,694	20,324	19,137	
Compras definitivas ^{2/}	4,836	4,836	4,836	3,589	2,836	837	0	0	0	0	10,688	14,718	19,688	20,585	21,689	21,689	21,689	21,689	21,689	21,689	
Ventas definitivas	0	0	0	0	0	-3,193	-5,921	-5,921	-5,921	-5,921	-5,921	-5,921	-5,921	-5,921	-5,921	-5,921	-5,921	-2,729	0	0	
Vencimiento ^{3/}	-1,216	-1,262	-1,262	-1,262	-1,268	-1,253	-1,237	-1,153	-1,128	-907	-869	-887	-967	-1,002	-1,002	-1,002	-1,002	-1,266	-1,364	-2,551	
III. OPERACIONES DE LIQUIDEZ BR	-4,879	-1,001	-6,730	-4,206	-3,854	-5,051	-3,548	4,849	1,552	6,462	5,161	14,348	13,572	12,592	4,934	9,871	10,344	18,813	18,107	8,805	
Expansión ^{4/}	-2,719	-32	-3,921	-960	-2,448	-8,121	-4,011	3,972	-12	4,209	3,187	12,205	11,714	12,513	5,418	8,598	9,155	10,264	14,247	8,077	
Contracción ^{5/}	-2,161	-969	-2,809	-3,246	-1,407	3,070	463	877	1,565	2,253	1,974	2,143	1,858	79	-484	1,272	1,189	8,549	3,860	727	
IV. Divisas ^{6/}	7,874	7,874	13,212	13,212	13,212	14,870	14,870	5,338	5,338	5,338	-5,350	-5,350	-5,350	-5,350	-10,688	-10,688	-10,688	-10,688	-10,688	-10,688	
Opciones put para control de volatilidad	0	0	0	0	0	0	0	0	0	0	0	0	0	0	0	0	0	0	0	0	
Opciones call para desacumulación de reservas	0	0	0	0	0	0	0	0	0	0	0	0	0	0	0	0	0	0	0	0	
Opciones put para acumulación de reservas	0	0	0	0	0	0	0	0	0	0	0	0	0	0	0	0	0	0	0	0	
Subasta de compra directa	0	0	0	0	0	0	0	0	0	0	0	0	0	0	0	0	0	0	0	0	
Subasta de venta directa	0	0	0	0	0	0	0	0	0	0	0	0	0	0	0	0	0	0	0	0	
Intervención discrecional	0	0	0	0	0	0	0	0	0	0	0	0	0	0	0	0	0	0	0	0	
Venta de divisas al Gobierno ^{7/}	0	0	0	0	0	0	0	0	0	0	-10,688	-10,688	-10,688	-10,688	-10,688	-10,688	-10,688	-10,688	-10,688	-10,688	
Compra de divisas al Gobierno	7,865	7,865	13,203	13,203	13,203	13,203	13,203	5,338	5,338	5,338	5,338	5,338	5,338	5,338	0	0	0	0	0	0	
FX swaps	8	8	8	8	8	1,666	1,666	0	0	0	0	0	0	0	0	0	0	0	0	0	
V. Títulos de deuda privada ^{7/}	5,631	5,032	4,707	4,100	3,801	-1,857	-5,632	-5,428	-5,174	-5,384	-5,554	-5,204	-4,765	-4,230	-3,989	-3,733	-3,661	-3,287	-2,667	-2,504	
Compras Definitivas	8,669	8,669	8,669	8,669	8,669	3,409	0	0	0	0	0	0	0	0	0	0	0	0	0	0	
Ventas Definitivas	0	0	0	0	0	0	0	0	0	0	0	0	0	0	0	0	0	0	0	0	
Vencimiento ^{3/}	-3,037	-3,636	-3,962	-4,569	-4,868	-5,266	-5,632	-5,428	-5,174	-5,384	-5,554	-5,204	-4,765	-4,230	-3,989	-3,733	-3,661	-3,287	-2,667	-2,504	
VI. Otros ^{8/}	799	695	744	621	692	986	756	821	1,261	1,199	1,043	954	972	1,084	1,047	1,091	1,032	1,076	533	1,096	
Variación total de la Base	17,621	18,696	20,220	19,362	20,901	14,419	8,352	15,436	13,653	16,591	14,078	14,121	15,997	16,795	12,709	13,948	18,823	22,686	17,423	17,676	
Saldo Base Monetaria	115,279	119,522	132,674	122,385	122,507	121,034	124,339	124,940	128,593	128,655	128,166	129,232	131,276	136,317	145,383	136,334	141,330	143,720	141,762	142,616	

1/ Estas cifras corresponden al cierre del mes calendario

2/ El 30 de agosto de 2021 el Gobierno Nacional le compró al Banco de la República USD 2.787,7 m al Banco de la República (el monto equivalente a la asignación general de DEG para Colombia realizada por el FMI el 23 de agosto, utilizando la tasa de cambio DEG/USD del 30 de agosto). Como pago de los dólares, el Gobierno Nacional entregó al Banco títulos de deuda pública TES (véase <https://w.w.banrep.gov.co/es/asignacion-deg-colombia-parte-del-fmi-y-venta-reservas-internacionales-gobierno-nacional>).

3/ Incluye cupón y principal.

4/ Incluye repos a un día, *overnight* y a mediano plazo.

5/ Incluye contracción a un día y a plazo.

6/ No se incluyen las operaciones con organismos internacionales.

7/ Este valor corresponde a la expansión o contracción monetaria generada por las compras o ventas de títulos de deuda privada, por tanto, no coincide con el valor nominal de los mismos.

8/ Dentro del rubro "otros" se incluye el efecto monetario del PyG y de otras cuentas del balance del Banco.

Fuente: Banco de la República

*Datos provisionales

**Operaciones de Compra - Venta de Divisas del Banco de la República en el mercado de contado
(Millones de Dólares)**

Concepto	2022					
	Ene	Feb	Mar	Abr	May	Acumulado Año
Compras	0.0	0.0	0.0	0.0	0.0	0.0
Opciones Put	0.0	0.0	0.0	0.0	0.0	0.0
Para Acumulación de Reservas Internacionales	0.0	0.0	0.0	0.0	0.0	0.0
Para el Control de la Volatilidad	0.0	0.0	0.0	0.0	0.0	0.0
Subastas de Compra Directa	0.0	0.0	0.0	0.0	0.0	0.0
Intervención Discrecional	0.0	0.0	0.0	0.0	0.0	0.0
Vencimiento de Fx Swaps	0.0	0.0	0.0	0.0	0.0	0.0
Gobierno Nacional	0.0	0.0	0.0	0.0	0.0	0.0
Ventas	0.0	0.0	0.0	0.0	0.0	0.0
Opciones Call	0.0	0.0	0.0	0.0	0.0	0.0
Para Desacumulación de Reservas Internacionales	0.0	0.0	0.0	0.0	0.0	0.0
Para el Control de la Volatilidad	0.0	0.0	0.0	0.0	0.0	0.0
FX Swaps	0.0	0.0	0.0	0.0	0.0	0.0
Gobierno Nacional	0.0	0.0	0.0	0.0	0.0	0.0
Compras - ventas netas en el mercado de contado	0.0	0.0	0.0	0.0	0.0	0.0

Fuente: Banco de la República

Operaciones de Compra - Venta de Divisas del Banco de la República a través de contratos forward con cumplimiento financiero

(Millones de Dólares)

Concepto	2022					
	Ene	Feb	Mar	Abr	May	Acumulado Año
Ventas a través de contratos forward con cumplimiento financiero	0.0	0.0	0.0	0.0	0.0	0.0

Fuente: Banco de la República

ANEXO 11: COMPOSICIÓN DE LAS RESERVAS INTERNACIONALES

Cuadro 1. COMPOSICIÓN DE LAS RESERVAS INTERNACIONALES *
2021-2022

Descripción	(Millones de US\$)							
	31-dic-21		31-may-22		24-jun-22		Variación	
	Valor	Part. % en las Reservas Brutas	Valor	Part. % en las Reservas Brutas	Valor	Part. % en las Reservas Brutas	Mensual corrido	Año corrido
1. RESERVAS BRUTAS	58,588	100.00%	57,635	100.00%	57,167	100.00%	-468	-1,421
Efectivo en caja	2	0.00%	2	0.00%	2	0.00%	0	0
Depósitos a la orden	284	0.48%	149	0.26%	149	0.26%	-1	-136
Inversiones	51,941	88.66%	51,321	89.05%	52,094	91.13%	772	153
-Portafolio directo	36,488	62.28%	36,601	63.50%	37,477	65.56%	876	988
-Portafolio en administración	15,453	26.38%	14,721	25.54%	14,617	25.57%	-103	-836
Valores por cobrar venta de inversiones	1,222	2.09%	1,194	2.07%	0	0.00%	-1,194	-1,222
Oro	274	0.47%	279	0.48%	275	0.48%	-4	1
-En caja	0	0.00%	0	0.00%	0	0.00%		
-En custodia	274	0.47%	279	0.48%	275	0.48%	-4	1
Fondo Monetario Internacional	4,276	7.30%	4,101	7.11%	4,059	7.10%	-42	-217
-DEGs	3,584	6.12%	3,433	5.96%	3,398	5.94%	-35	-186
-Posición de reserva	693	1.18%	668	1.16%	661	1.16%	-7	-31
Fondo Latinoamericano de Reservas	589	1.00%	589	1.02%	589	1.03%	0	0
-Aportes	569	0.97%	569	0.99%	569	0.99%	0	0
-Pesos Andinos	20	0.03%	20	0.03%	20	0.03%	0	0
Convenios Internacionales	0	0.00%	0	0.00%	0	0.00%	0	0
2. PASIVOS DE CORTO PLAZO (a)	9	0.01%	6	0.01%	4	0.01%	-2	-4
Convenios internacionales	0	0.00%	0	0.00%	0	0.00%	0	0
Bancos del Exterior	0	0.00%	0	0.00%	0	0.00%	0	0
Fondo Latinoamericano de Reservas FLAR	0	0.00%	0	0.00%	0	0.00%	0	0
Valores por pagar compra inversiones	0	0.00%	0	0.00%	0	0.00%	0	0
Dptos. Por Invs. Ext. De Portafolio Dcto. 4814 de 2007.	0	0.00%	0	0.00%	0	0.00%	0	0
Intereses causados de los pasivos	9	0.01%	6	0.01%	4	0.01%	-2	-4
3. RESERVAS NETAS (1 menos 2)	58,579	99.99%	57,629	99.99%	57,162	99.99%	-466	-1,417

* Reservas Internacionales a precios de mercado. Incluye causaciones y valuaciones.

** A partir del 4 de junio de 2019 los recursos en dólares del Gobierno en el Banco de la República se registran en cuentas diferentes a las de las reservas internacionales, y a partir del 17 de diciembre de 2019, la totalidad de los recursos en moneda extranjera del Gobierno en el Banco de la República se contabilizan por fuera del balance del Banco, por tanto no hacen parte de las reservas internacionales.

En 2020 el Banco de la República aumentó las reservas internacionales mediante la compra de USD 3.500 m al Gobierno Nacional (USD 2000 m el 4 de mayo y USD 1.500 m el 2 de diciembre).

El 23 de agosto de 2021 entró en vigencia la asignación general de DEG que realizó el FMI a sus países miembros. En el caso de Colombia esto generó un incremento en las reservas internacionales en DEG 1.959,6 m (equivalentes a USD 2.779,6 m utilizando la tasa de cambio DEG/USD de ese día). Posteriormente, el 30 de agosto de 2021 el Gobierno Nacional le compró el monto equivalente a la asignación de DEG para Colombia por un valor de USD 2.787,7 m al Banco de la República (utilizando la tasa de cambio DEG/USD del 30 de agosto). Con esto, las reservas internacionales retornaron a un nivel similar al que tenían antes del 23 de agosto (véase <https://www.banrep.gov.co/es/asignacion-deg-colombia-parte-del-fmi-y-venta-reservas-internacionales-gobierno-nacional>).

Cifras provisionales.

Fuente: Banco de la República