

Semana 25

INFORME DE MERCADOS FINANCIEROS

23 de junio de 2022

Este es un documento de trabajo informativo. Su contenido no compromete al Banco de la República ni a su Junta Directiva.

Únicamente incluye las operaciones de los establecimientos de crédito en Colombia para agregados monetarios y crediticios. Por tanto, no se tienen en cuenta las operaciones de sus sucursales en el exterior.

1. Comportamiento de las tasas de interés

a. Tasas de interés de los mercados monetarios, de crédito y de deuda pública

Tasas (e.a) 1/	Fecha 17-jun-22	Monto semanal MM de pesos	Monto Promedio Semanal		1 semana	1mes	Variación (pb)			
			año 2021	Corrido 2022			13 semanas	año corrido	año completo	
Intervención BR	6,00	n.a	n.a	n.a	0	0	200	300	425	
IBR Overnight	6,02	n.a	n.a	n.a	-2	2	202	302	427	
IBR 1 mes (Tasa fija de OIS)	6,96	n.a	n.a	n.a	42	96	203	394	521	
IBR 3 meses (Tasa fija de OIS)	7,80	n.a	n.a	n.a	14	93	154	434	590	
IBR 6 meses (Tasa fija de OIS)	8,75	n.a	n.a	n.a	8	81	113	461	663	
Pasivas										
TIB	6,06	3.219	3.287	3.842	3	-10	204	307	431	
DTF 2/	7,49	1.267	930	1.182	3	48	236	426	557	
Captación < 90 días 3/	5,32	444	366	423	34	59	231	302	383	
Captación a 90 días 3/	7,53	1.319	974	1.226	7	50	247	429	558	
Captación 91-179 días 3/	8,09	560	521	614	8	103	266	435	596	
Captación a 180 días 3/	8,46	858	515	693	35	83	278	471	624	
Captación a 181-360 días 3/	9,91	895	765	1.209	13	89	294	530	709	
Captación > 360 días 3/	12,30	645	556	1.022	-321	211	212	656	865	
Total captación de CDT	8,66	4.722	3.698	5.187	-209	101	163	505	619	
Ahorro 11/	2,85	n.a	n.a	n.a	-2	15	102	160	189	
Activas										
Comercial 4/	11,87	4.452	3.113	3.677	67	80	303	489	610	
Tesorería	11,81	205	173	211	121	195	283	519	538	
Preferencial	11,13	2.160	1.599	1.811	87	147	337	500	632	
Ordinario 5/	12,64	2.088	1.342	1.655	25	36	236	445	531	
Consumo 6/	19,93	2.049	1.978	2.267	81	82	282	470	567	
Consumo sin libranza	23,17	1.343	1.071	1.450	73	105	363	573	673	
Consumo a través de libranza	13,77	706	907	817	21	30	128	188	232	
Tarjeta de crédito (Personas) 7/	28,15	772	642	767	41	87	288	363	414	
Vivienda 8/	11,90	293	378	323	12	61	159	247	290	
Microcrédito	40,87	158	131	150	192	133	285	522	169	
Activa Ponderada 9/	14,48	-	-	-	49	-33	242	488	592	
Comercial BR 10/	11,87	-	-	-	66	75	304	488	614	
Pasivas	7,73	n.a	n.a	n.a	169	146	285	556	593	
Deuda Pública 12/										
2 años (TES Jul 2024)	10,21	1.309	1.135	127	17	24	151	339	576	
3 años (TES Nov 2025)	10,81	724	1.801	1.910	21	22	151	344	543	
6 años (TES Abr 2028)	11,20	566	1.031	940	23	9	165	326	479	
8 años (TES Sep 2030)	11,25	544	633	791	7	-11	166	316	424	
10 años (TES Jun 2032)	11,36	559	580	501	3	-34	165	307	413	
12 años (TES Oct 2034)	11,40	642	497	623	-1	-50	167	310	401	

Fuente: Banco de la República y Bloomberg. Cálculos con información de los formatos 088 y 441 de la Superintendencia Financiera de Colombia.

1/ La tasa de intervención y las tasas IBR corresponden a la tasa diaria.

2/ El cálculo de la DTF se hace sobre las captaciones a 90 días de los Bancos, Corporaciones Financieras y Compañías de Financiamiento Comercial. La DTF que se presenta corresponde a la calculada en la respectiva fecha con información del viernes anterior hasta el jueves de misma semana y tiene vigencia para la siguiente semana.

3/ Las tasas de captación corresponden a la información de CDT por plazos. Incluye la información para el total de sistema financiero.

4/ Promedio ponderado por monto de las tasa de crédito ordinarios, preferenciales y de tesorería.

5/ No incluye créditos ordinarios entre 1 y 30 días.

6/ No incluye tarjetas de crédito.

7/ Calculada sin tener en cuenta consumos a 1 mes ni avances en efectivo.

8/ Corresponde al promedio ponderado de los créditos desembolsados para adquisición de vivienda en pesos y en UVR. Antes de realizar el promedio ponderado a la tasa de los créditos en UVR se le suma la variación anual promedio de la UVR de la respectiva semana. No incluye vivienda VIS

9/ Calculado como el promedio ponderado por monto de las tasas de crédito de consumo, preferencial, ordinario y tesorería. Debido a la alta rotación del crédito de tesorería, su ponderación se estableció como la quinta parte de su desembolso semanal.

10/ Promedio ponderado por monto de las tasa de crédito ordinarios, preferenciales y un quinto del desembolso de tesorería.

11/ Incluye el rendimiento de los depósitos de ahorro ordinarios activos y las cuentas AFC.

12/ TES tasa fija en pesos. Las tasas corresponden al promedio ponderado por monto de las negociaciones en SEN y MEC.

b. Tasas de intervención del BR, Interbancaria, DTF (Semana Cálculo) e IBR

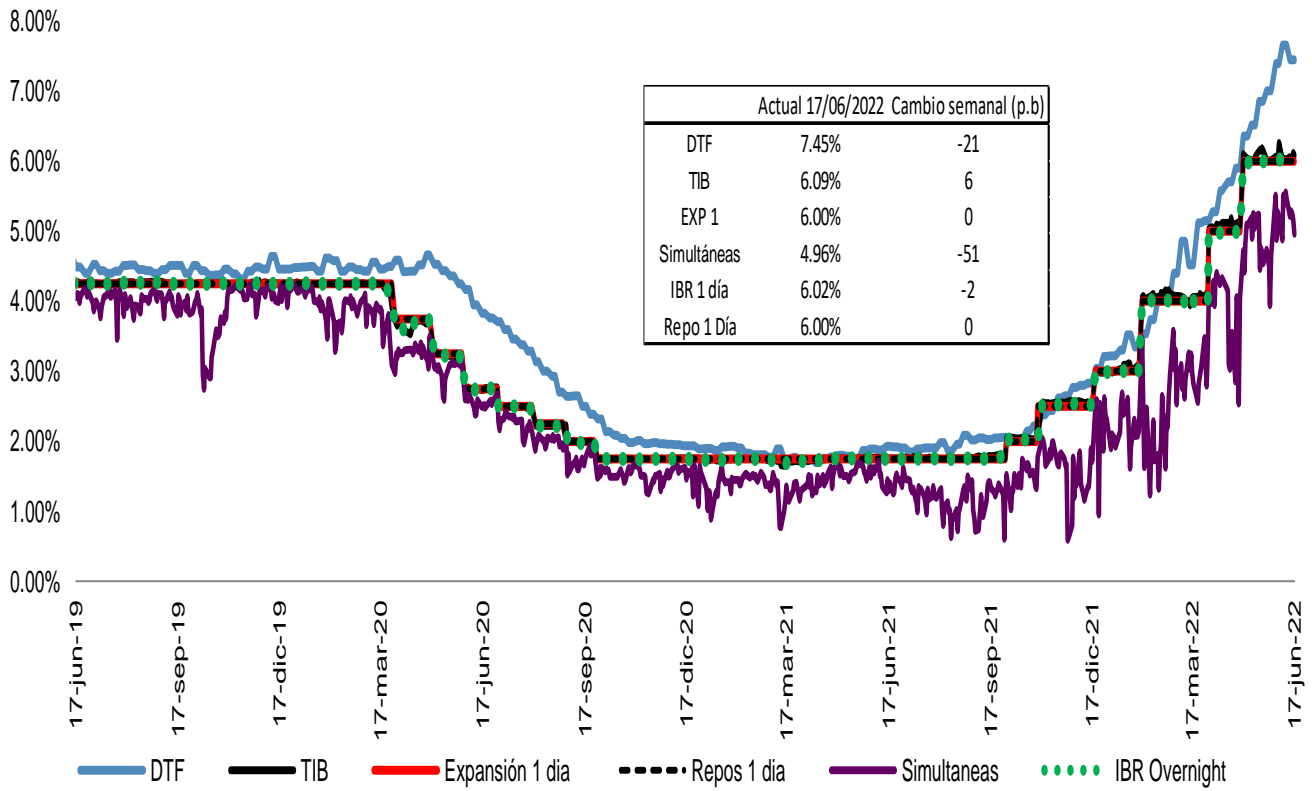

Fuente: Banco de la República, Superintendencia Financiera y SEN.

Spread IBR, TIB y CDT a través de tesorería frente a la tasa de referencia
Promedio 5 días

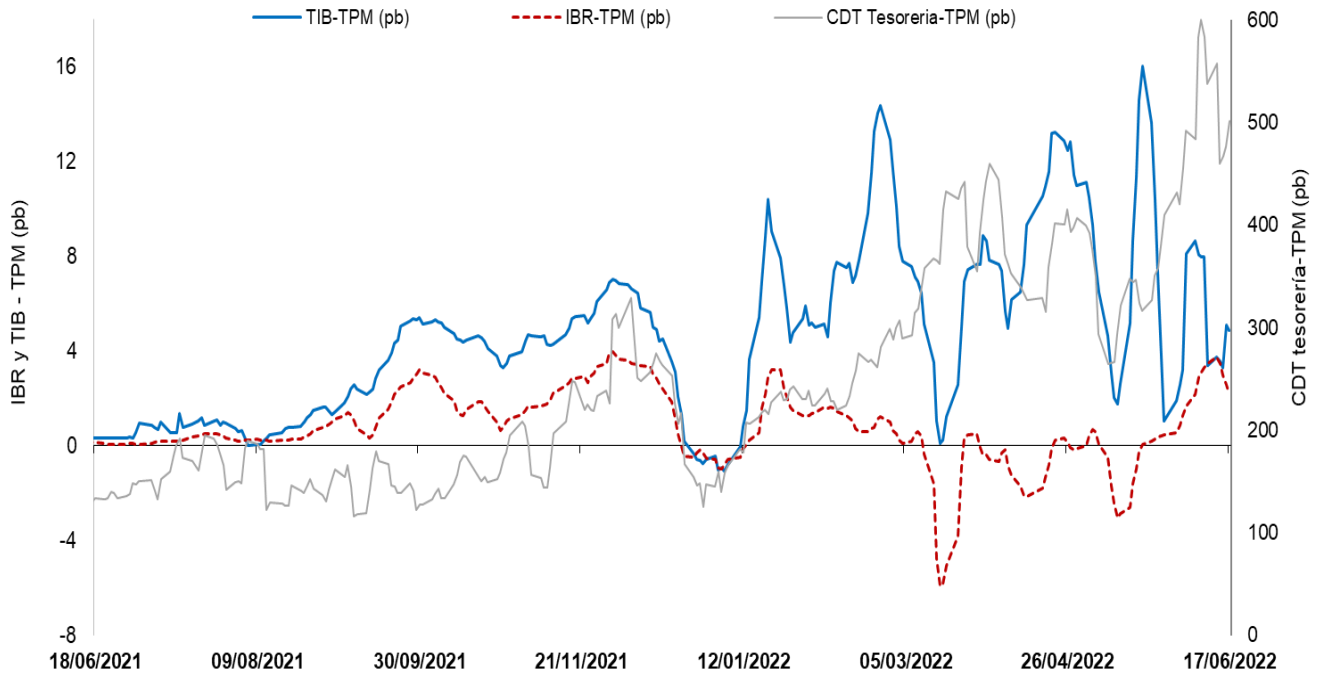

El IBR y la TIB corresponden al plazo de 1 día. La tasa de CDT a través de tesorería no se discrimina por plazo.
FUENTE: Banco de la República, cálculos con información de la Superintendencia Financiera de Colombia

c. Tasas de interés activas por tipo de préstamo

Nominales

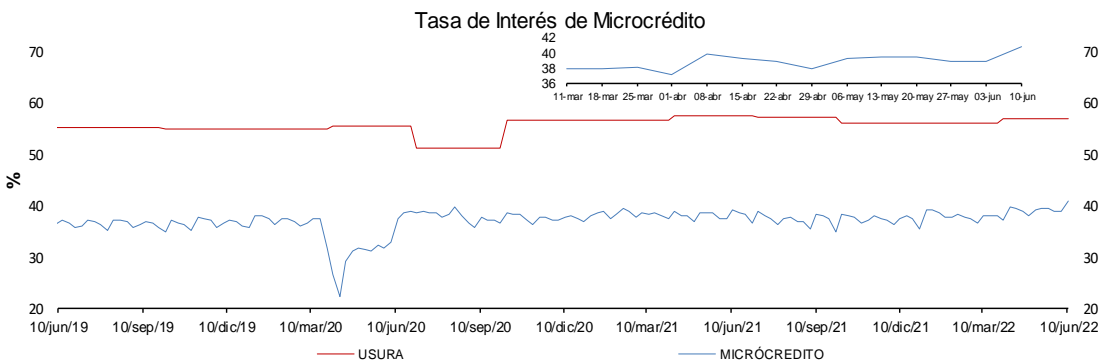
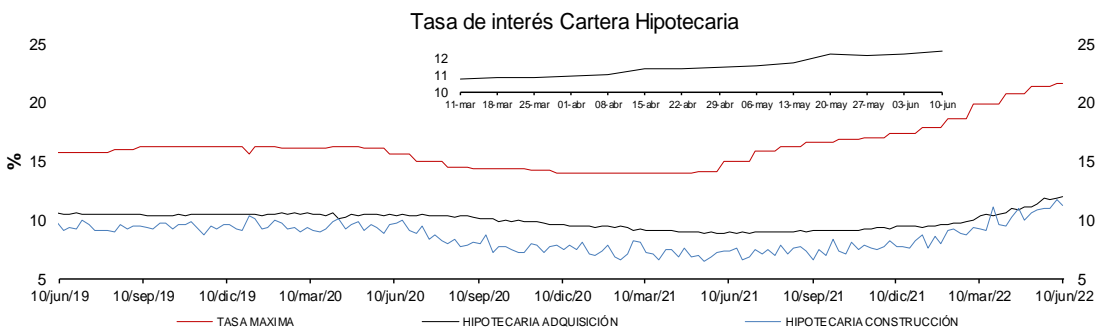
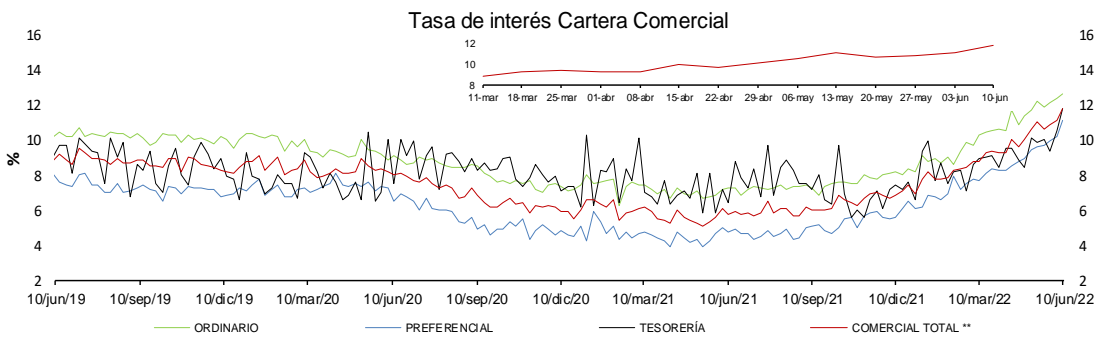
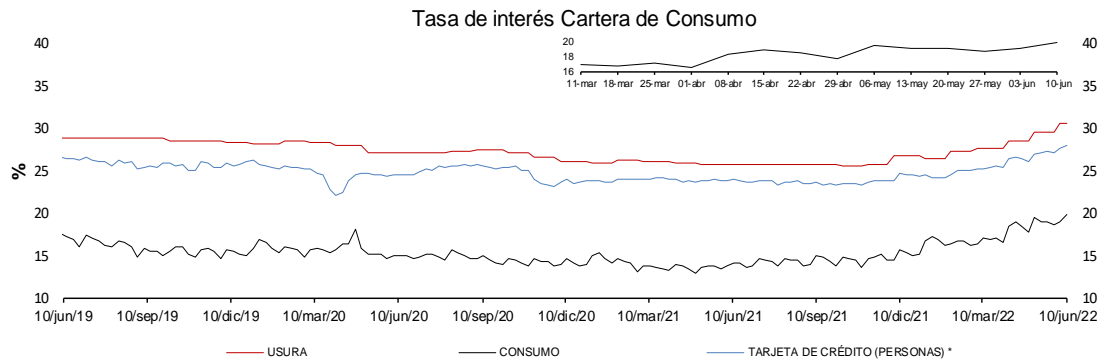

* La tasa de interés de tarjetas de crédito no incluye avances ni compras a 1 mes.

** Promedio ponderado por monto de las tasa de los créditos ordinarios, de tesorería y preferenciales.

FUENTES: Superintendencia financiera de Colombia y cálculos Banco de la República.

e. Tasas de interés de intervención del BR, tasa de interés ponderada de captación del sistema financiero, DTF y tasa de colocación total del sistema financiero
Promedio móvil de orden 4

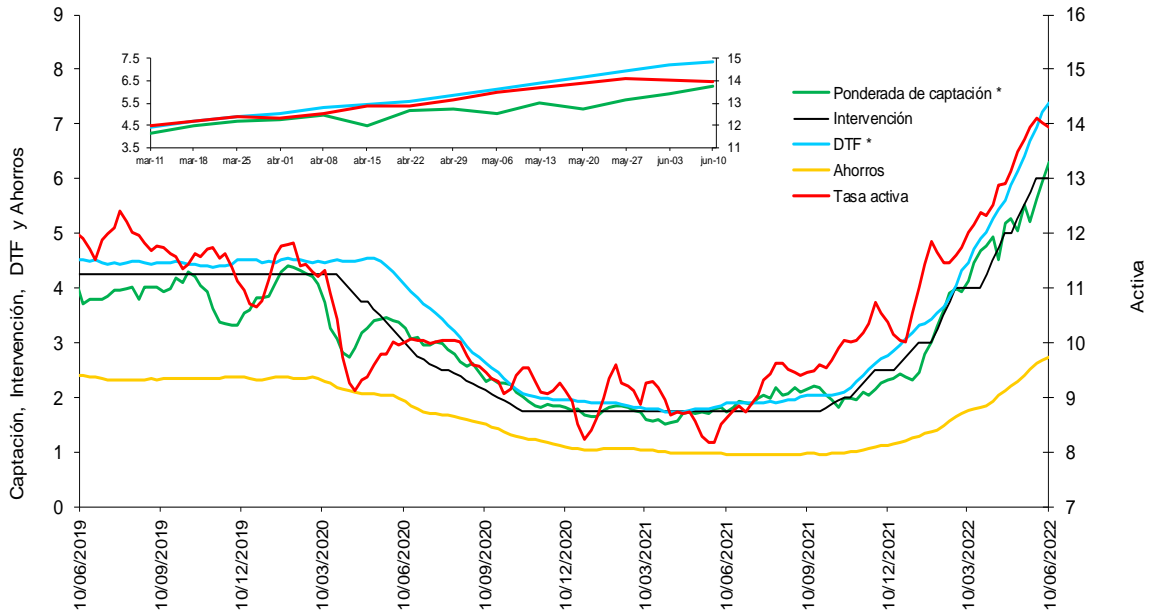

* La DTF está adelantada una semana, es decir no corresponde a la tasa vigente para la semana en cuestión sino a la tasa vigente para la semana siguiente, para que sea comparable con la tasa ponderada de captación de este gráfico.

Fuentes: Banco de la República. Cálculos con información de la Superintendencia Financiera de Colombia.

f. Tasas de interés de deuda pública

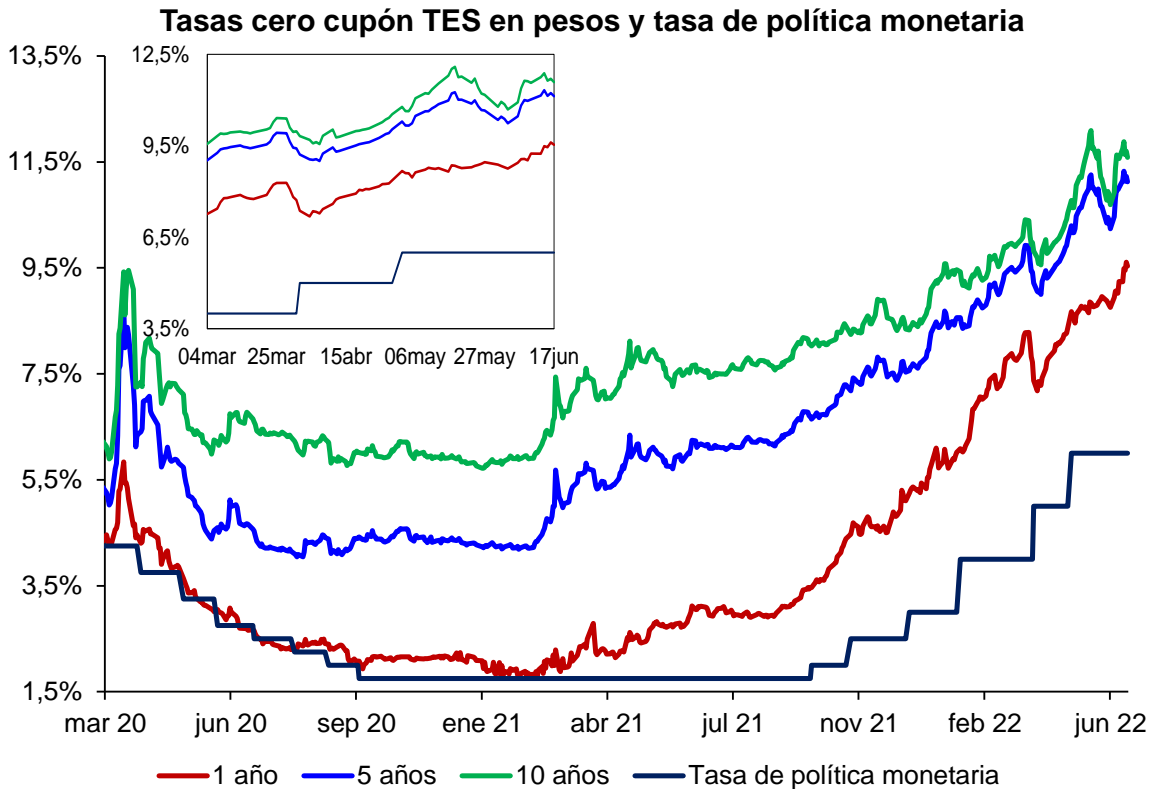

.Fuente: SEN y Master Trader. Cálculos: Departamento de Operaciones y Análisis de Mercados

2. Liquidez primaria y mercado monetario

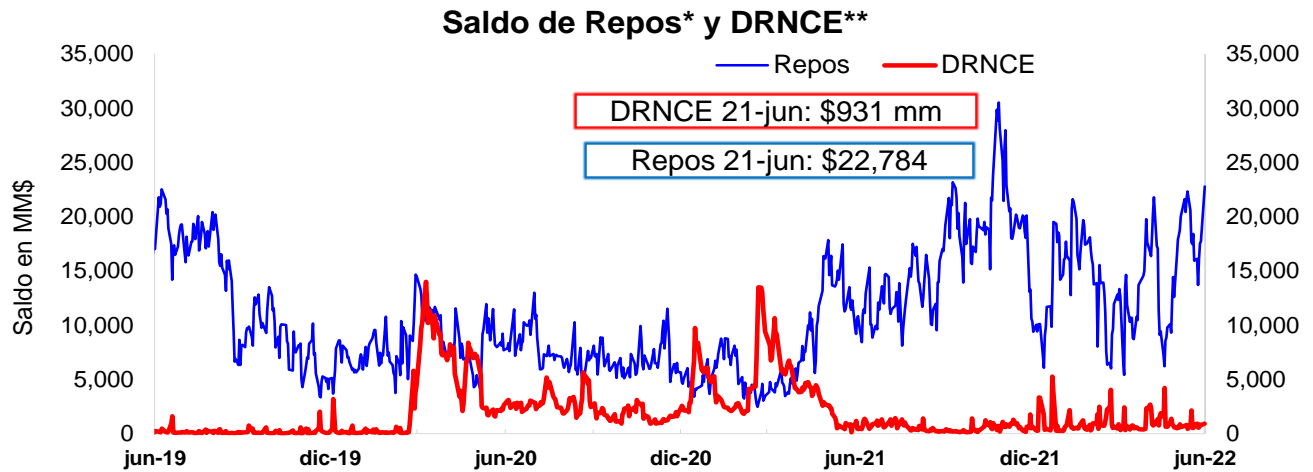

* Los repos incluyen las operaciones de la ventanilla de expansión.

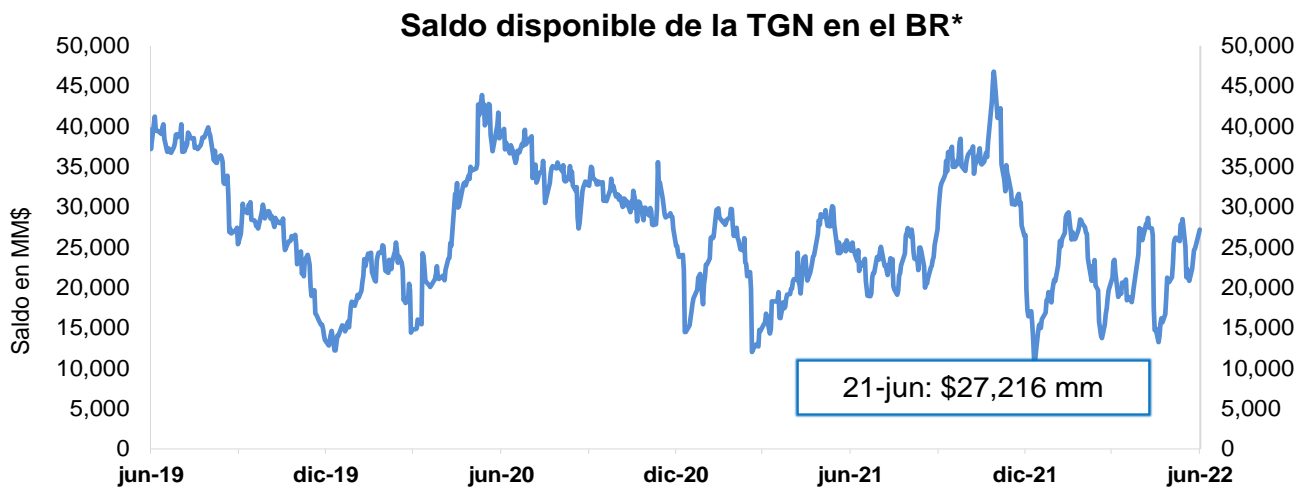

*No incluye el saldo de los TES de Control Monetario.

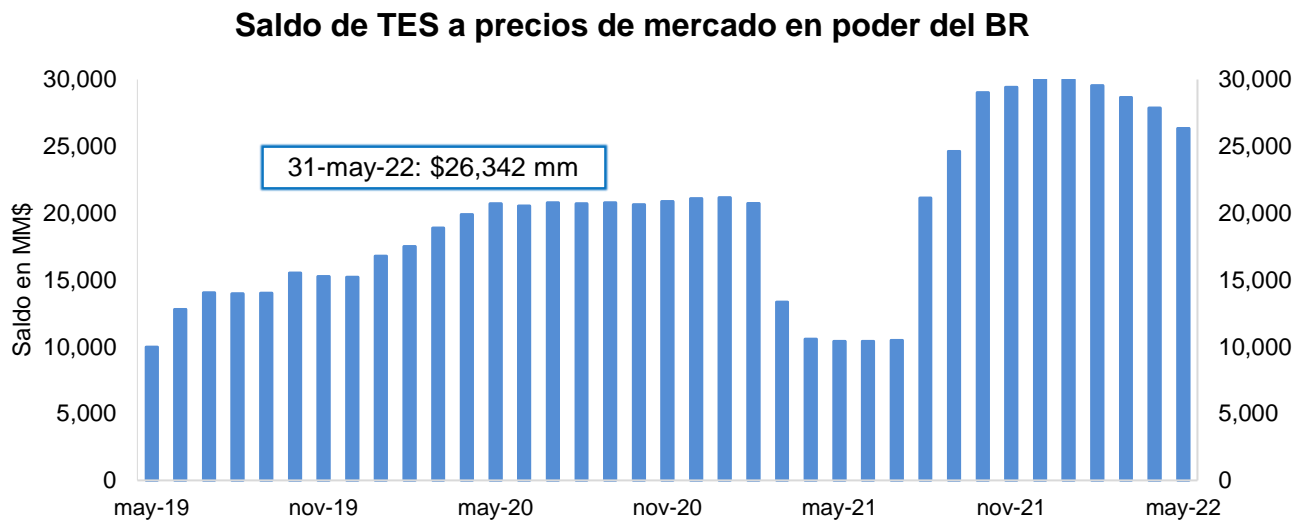

FUENTE: Banco de la República.

3. Pasivos del sistema financiero consolidado y mercado de depósito

a. M1, M3 Y PSE

OFERTA MONETARIA AMPLIADA ^{1/}
Miles de millones de pesos y porcentajes

Concepto	Saldo a junio 10 2022	VARIACIONES									
		SEMANAL		ULTIMAS 4 SEM		ULTIMAS 13 SEM		CORRIDO AÑO		ANUAL	
		ABS	%	ABS	%	ABS	%	ABS	%	ABS	%
OFERTA MONETARIA AMPLIADA- M3* (1+2)	713,373	11,298	1.6	3,613	0.5	18,632	2.7	19,436	2.8	84,708	13.5
1. Efectivo	104,735	-843	-0.8	619	0.6	88	0.1	-3,865	-3.6	10,397	11.0
2. Depósitos en poder del público*	608,638	12,141	2.0	2,993	0.5	18,544	3.1	23,301	4.0	74,311	13.9
Cuenta Corriente	75,204	1,017	1.4	-1,905	-2.5	-2,677	-3.4	-4,456	-5.6	5,733	8.3
Ahorros	291,818	2,924	1.0	-1,649	-0.6	109	0.0	-4,651	-1.6	32,866	12.7
CDT + Bonos*	217,301	2,505	1.2	5,498	2.6	19,570	9.9	29,232	15.5	29,903	16.0
CDT menor a 18 meses*	106,849	883	0.8	3,287	3.2	11,848	12.5	22,001	25.9	24,991	30.5
CDT mayor a 18 meses*	75,258	1,627	2.2	2,505	3.4	7,807	11.6	7,517	11.1	3,208	4.5
Bonos*	35,194	-6	0.0	-294	-0.8	-85	-0.2	-287	-0.8	1,703	5.1
Depósitos Fiduciarios (impuestos y otros conceptos)	14,777	5,392	57.4	38	0.3	1,001	7.3	5,429	58.1	2,877	24.2
Depósitos a la Vista	9,537	304	3.3	1,011	11.9	541	6.0	-2,253	-19.1	2,932	44.4
Repos con el Sector Real	0	-	-	-0	-	-	-	-	-	-	-
3. CDT+ Bonos en poder del Banco de la República	511	-	0.0	-48	-8.6	-105	-17.1	-672	-56.8	-2,345	-82.1
TOTAL DEPÓSITOS (2+3)**	609,149	12,141	2.0	2,946	0.5	18,439	3.1	22,629	3.9	71,965	13.4
ITEM DE MEMORANDO											
M1. Medios de pago	179,939	173	0.1	-1,286	-0.7	-2,589	-1.4	-8,320	-4.4	16,130	9.8
M1 + Ahorros	471,757	3,097	0.7	-2,935	-0.6	-2,479	-0.5	-12,972	-2.7	48,996	11.6
M2*	653,864	5,607	0.9	2,858	0.4	17,176	2.7	16,547	2.6	77,196	13.4
Depósitos en poder del público sin fiduciarios*	593,861	6,749	1.1	2,955	0.5	17,543	3.0	17,872	3.1	71,434	13.7
M3 sin fiduciarios*	698,596	5,906	0.9	3,575	0.5	17,631	2.6	14,007	2.0	81,831	13.3
Total Depósitos**	609,149	12,141	2.0	2,946	0.5	18,439	3.1	22,629	3.9	71,965	13.4
	Variaciones Anualizadas	Semanal		Últimas 4 sem.		Últimas 13 sem.					
	M3*		129.4		6.8		11.2				
	Efectivo		-34.1		8.0		0.3				
	Dep. en poder del público*		185.1		6.6		13.2				
	M1		5.1		-8.8		-5.6				
	M1 + Ahorros		40.8		-7.7		-2.1				
	M2*		56.5		5.9		11.2				
	Dep.sin Fiduciarios*		81.2		6.7		12.7				
	M3 sin Fiduciarios*		55.5		6.9		10.8				

^{1/} Incluye FDN a partir del corte del 2 de octubre de 2020, tras la emisión de bonos por parte de dicha entidad dirigida al público en general. No contiene los CDT emitidos por Findeter en el marco del Decreto 581 y la Resolución 1357 de 2020 del MHCP.

* A partir de las estadísticas con corte a ago 28 /2020 se excluyeron los CDT y los bonos en poder del Banco de la República, y se reprocesó la serie desde mar 27/2020 hasta la fecha.

**Incluye los CDTs y bonos en poder del Banco de la República

Fuentes: Banco de la República y Formato 281 de la Superintendencia Financiera de Colombia.

c. M3, PSE Y M1 + AHORRO

En poder del público
 Variaciones anuales (%) de datos semanales

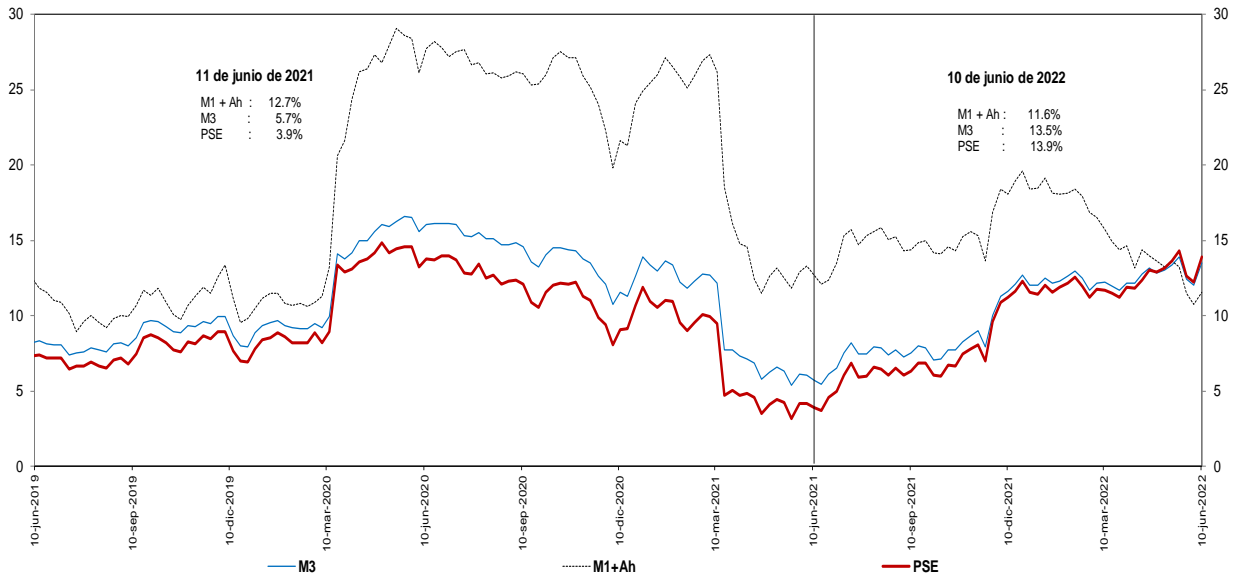

Incluye FDN a partir del corte del 2 de octubre de 2020, tras la emisión de bonos por parte de dicha entidad dirigida al público en general. No contiene los CDT emitidos por Findeter en el marco del Decreto 581 y la Resolución 1357 de 2020 del MHCP.

* A partir de las estadísticas con corte a ago 28 /2020 se excluyeron los CDT y los bonos en poder del Banco de la República, y se reprocesó la serie desde mar 27/2020 hasta la fecha.

Fuentes: Banco de la República y Formato 281 de la Superintendencia Financiera de Colombia.

d. M3 Y PSE sin fiduciarios y M1 + AHORRO

En poder del público
 Variaciones anuales (%) de datos semanales

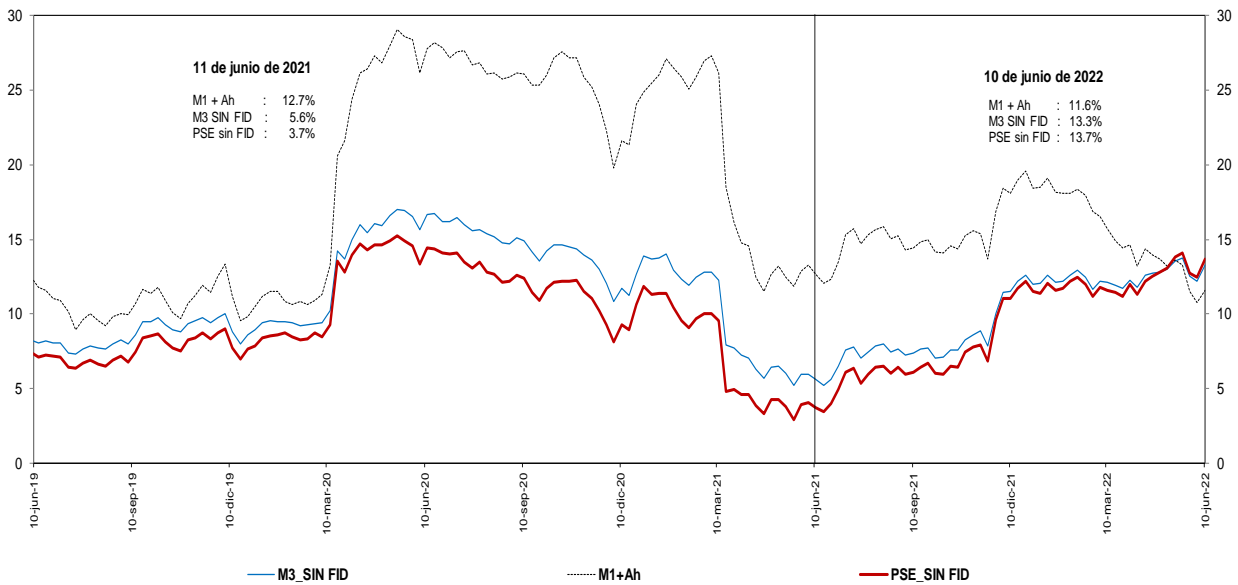

Incluye FDN a partir del corte del 2 de octubre de 2020, tras la emisión de bonos por parte de dicha entidad dirigida al público en general. No contiene los CDT emitidos por Findeter en el marco del Decreto 581 y la Resolución 1357 de 2020 del MHCP.

* A partir de las estadísticas con corte a ago 28 /2020 se excluyeron los CDT y los bonos en poder del Banco de la República, y se reprocesó la serie desde mar 27/2020 hasta la fecha.

Fuentes: Banco de la República y Formato 281 de la Superintendencia Financiera de Colombia.

e. M3 Y PSE sin fiduciarios
En poder del público
Variaciones anualizadas últimas 13 semanas

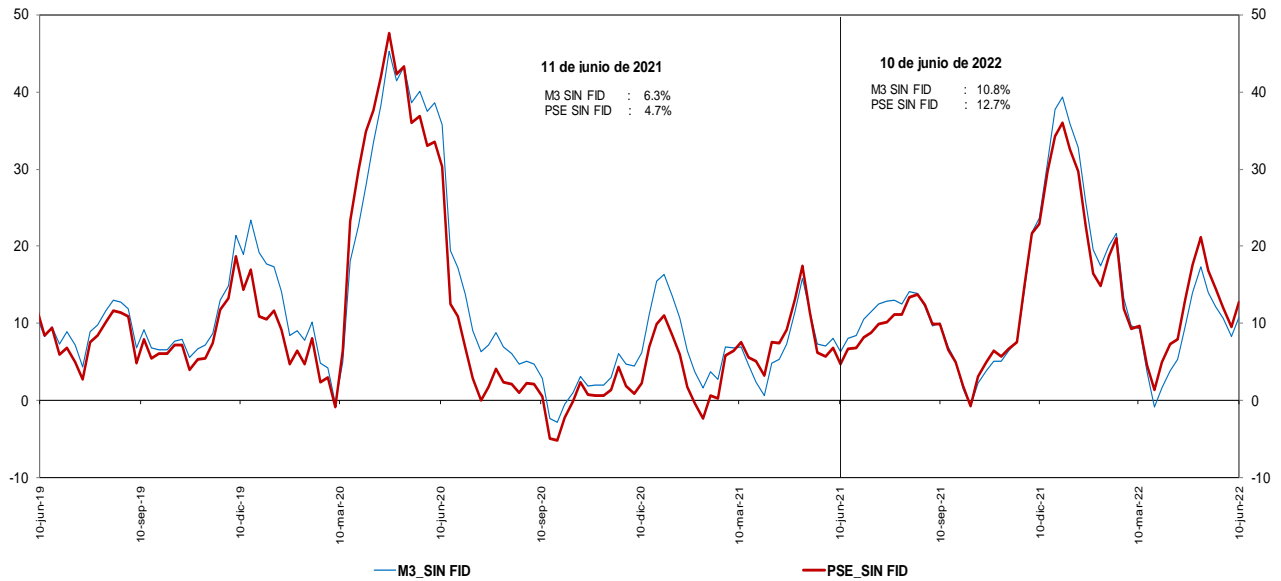

Incluye FDN a partir del corte del 2 de octubre de 2020, tras la emisión de bonos por parte de dicha entidad dirigida al público en general. No contiene los CDT emitidos por Findeter en el marco del Decreto 581 y la Resolución 1357 de 2020 del MHCP.
 * A partir de las estadísticas con corte a ago 28 /2020 se excluyeron los CDT y los bonos en poder del Banco de la República, y se reprocesó la serie desde mar 27/2020 hasta la fecha.

Fuentes: Banco de la República y Formato 281 de la Superintendencia Financiera de Colombia.

g. M3 y M1+AHORRO
En poder del público
Variaciones anualizadas últimas 13 semanas

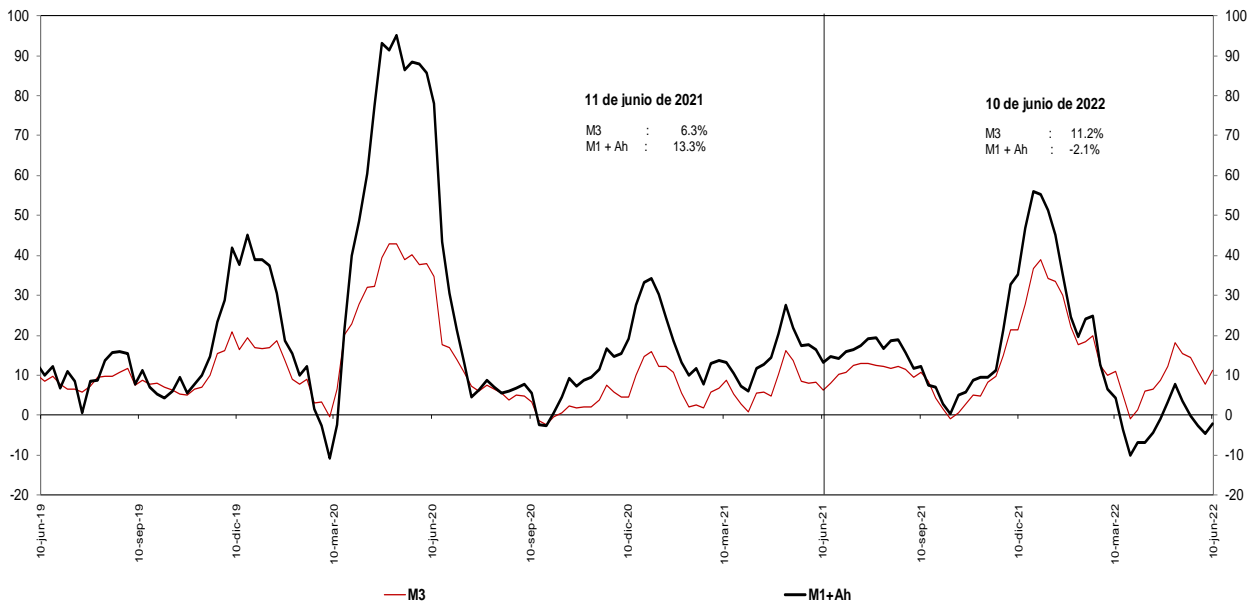

Incluye FDN a partir del corte del 2 de octubre de 2020, tras la emisión de bonos por parte de dicha entidad dirigida al público en general. No contiene los CDT emitidos por Findeter en el marco del Decreto 581 y la Resolución 1357 de 2020 del MHCP.
 * A partir de las estadísticas con corte a ago 28 /2020 se excluyeron los CDT y los bonos en poder del Banco de la República, y se reprocesó la serie desde mar 27/2020 hasta la fecha.

Fuentes: Banco de la República y Formato 281 de la Superintendencia Financiera de Colombia.

i. Base Monetaria y Multiplicador de M3
En poder del público
Promedio de orden 13

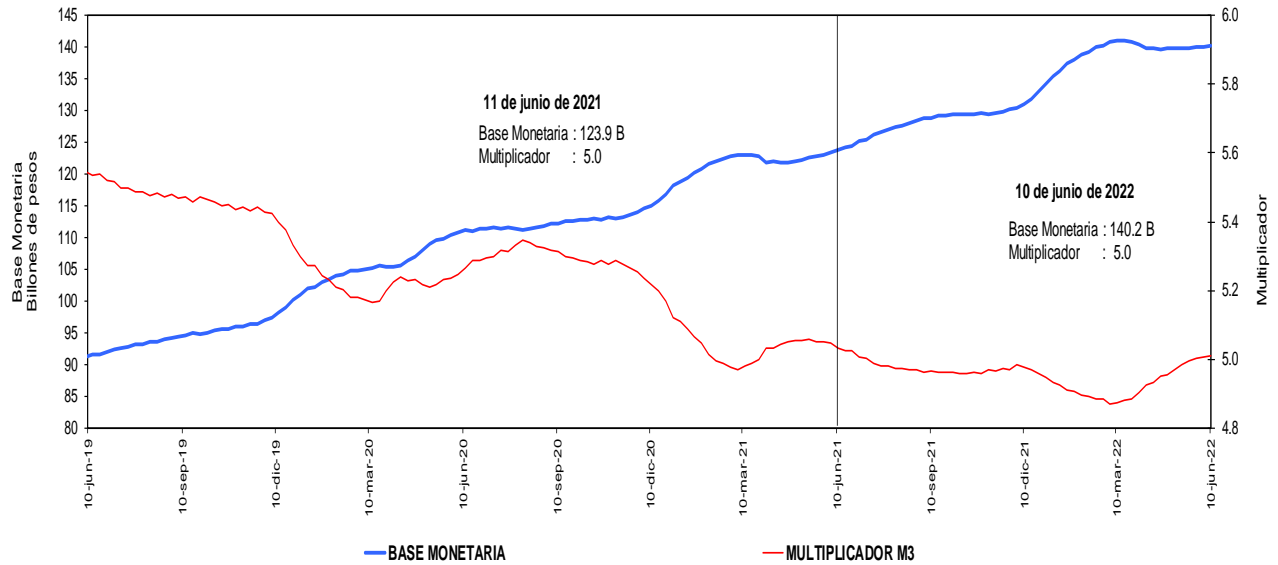

Incluye FDN a partir del corte del 2 de octubre de 2020, tras la emisión de bonos por parte de dicha entidad dirigida al público en general. No contiene los CDT emitidos por Findeter en el marco del Decreto 581 y la Resolución 1357 de 2020 del MHCP.

* A partir de las estadísticas con corte a ago 28 /2020 se excluyeron los CDT y los bonos en poder del Banco de la República, y se reprocesó la serie desde mar 27/2020 hasta la fecha.

Fuentes: Banco de la República y Formato 281 de la Superintendencia Financiera de Colombia.

j. Coeficientes de Efectivo y Reserva
En poder del público
Promedio de orden 13

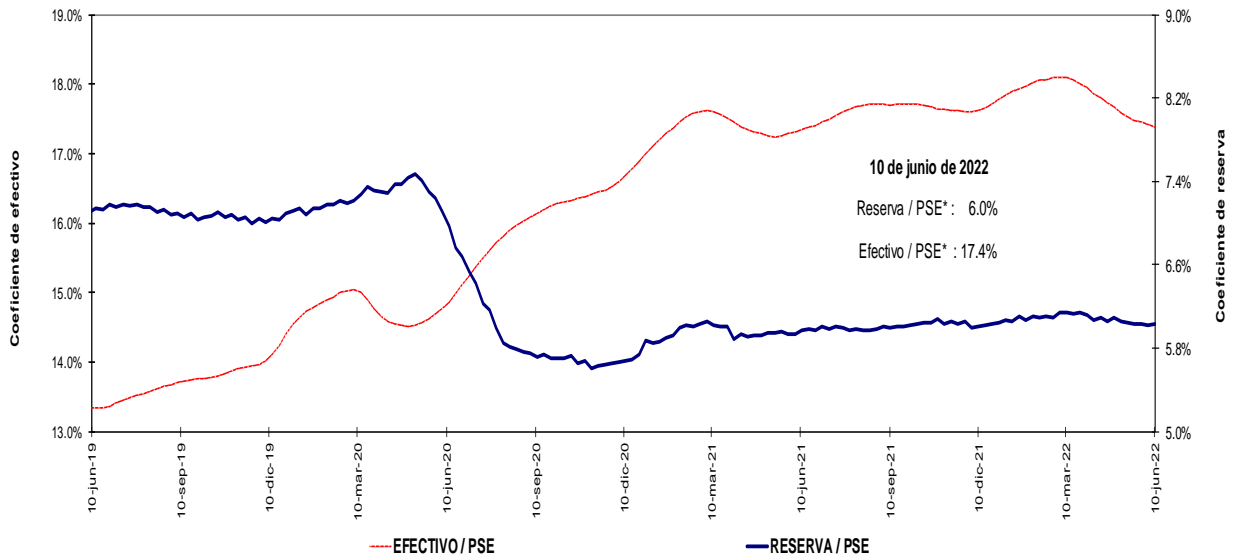

Incluye FDN a partir del corte del 2 de octubre de 2020, tras la emisión de bonos por parte de dicha entidad dirigida al público en general. No contiene los CDT emitidos por Findeter en el marco del Decreto 581 y la Resolución 1357 de 2020 del MHCP.

* A partir de las estadísticas con corte a ago 28 /2020 se excluyeron los CDT y los bonos en poder del Banco de la República, y se reprocesó la serie desde mar 27/2020 hasta la fecha.

Fuentes: Banco de la República y Formato 281 de la Superintendencia Financiera de Colombia.

4. Activos internos del sector financiero y mercado de crédito

Cartera

a. Cartera Bruta M/T del Sistema Financiero por Modalidad de Crédito *

10 de junio de 2022

(Miles de millones de pesos y porcentajes)

Moneda		Saldo	Participación %	Variaciones									
				Semanal		Últimas 4 semanas		Últimas 13 semanas		Año corrido		Anual	
				Absoluta	%	Absoluta	%	Absoluta	%	Absoluta	%	Absoluta	%
Legal	Cartera ajustada	585,957	100.0	2,474	0.4	10,422	1.8	29,179	5.2	45,867	8.5	82,631	16.4
	Comercial 1/	283,399	48.4	1,546	0.5	6,111	2.2	14,955	5.6	22,963	8.8	34,149	13.7
	Consumo	197,172	33.6	729	0.4	3,149	1.6	10,784	5.8	17,550	9.8	35,429	21.9
	Hipotecaria ajustada 2/	90,054	15.4	193	0.2	1,009	1.1	2,946	3.4	4,576	5.4	11,190	14.2
	Microcrédito	15,331	2.6	6	0.0	153	1.0	493	3.3	778	5.3	1,863	13.8
	Memo Item												
	Hipotecaria	87,290	15.0	193	0.2	1,076	1.2	3,104	3.7	4,866	5.9	11,634	15.4
	Variaciones Anualizadas			Semanal	Últimas 4 semanas	Últimas 13 semanas	Año Corrido						
	Total cart. ajustada m/l			24.6	26.3	22.7	20.2						
				Comercial	32.9	32.8	24.2	21.1					
			Consumo	21.2	23.3	25.2	23.5						
			Hipotecaria	11.8	15.8	14.2	12.5						
			Microcredito	2.0	13.9	14.0	12.5						
Extranjera	Total cartera en M. E.	16,218		633	4.1	-1,434	-8.1	-806	-4.7	-3,121	-16.1	-462	-2.8
	Total cartera en M. E. Mill. US\$	4,145		13	0.3	-149	-3.5	-303	-6.8	-712	-14.7	-455	-9.9
	Variaciones Anualizadas m/e			Semanal	Últimas 4 semanas	Últimas 13 semanas	Año Corrido						
	Expresada en pesos			691.9	-66.8	-17.6	-32.8						
Expresada en dólares			17.6	-36.9	-24.6	-30.1							
Total	Cartera total ajustada	602,175	100.0	3,106	0.5	8,988	1.5	28,373	4.9	42,747	7.6	82,168	15.8
	Comercial	298,874	49.6	2,145	0.7	4,725	1.6	14,071	4.9	19,848	7.1	33,504	12.6
	Consumo	197,916	32.9	762	0.4	3,101	1.6	10,862	5.8	17,544	9.7	35,611	21.9
	Hipotecaria ajustada 2/	90,054	15.0	193	0.2	1,009	1.1	2,946	3.4	4,576	5.4	11,190	14.2
	Microcrédito	15,331	2.5	6	0.0	153	1.0	493	3.3	778	5.3	1,863	13.8
	Variaciones Anualizadas			Semanal	Últimas 4 semanas	Últimas 13 semanas	Año Corrido						
	Total cart. ajustada m/t			30.9	21.6	21.3	18.1						
				Comercial	45.4	23.0	21.3	16.8					
				Consumo	22.2	22.8	25.3	23.3					
				Hipotecaria	11.8	15.8	14.2	12.5					
			Microcredito	2.0	13.9	14.0	12.5						

b. Cartera Neta M/T del Sistema Financiero por Modalidad de Crédito*

10 de junio de 2022

(Miles de millones de pesos y porcentajes)

Total cartera neta ml ajustada 3/	549,456		2,557	0.5	10,314	1.9	29,230	5.6	45,571	9.0	84,421	18.2
Total cartera en M. E.	16,154		630	4.1	-1,432	-8.1	-806	-4.8	-3,117	-16.2	-481	-2.9
Cartera Neta Ajustada Moneda Total	565,610		3,187	0.6	8,882	1.6	28,425	5.3	42,454	8.1	83,940	17.4

* No incluye la cartera de las entidades financieras especiales.

1/ Incluye ventas de cartera para manejo a través de derechos fiduciarios y ajustes por leasing operativo

2/ Incluye ajuste por titularización de cartera hipotecaria

3/ A partir de las estadísticas con corte dic 4/2020 no se desagrega la cartera neta por modalidad debido a la inclusión en el formato 281 de la cuenta de provisión general (creada a partir de la C.E 022/2020 de la Superintendencia Financiera de Colombia).

Fuentes: Formato 281 de la Superintendencia Financiera de Colombia, Titularizadora Colombia y cálculos Banco de la República.

c. Cartera bruta en moneda legal
Variaciones anuales (%) de datos semanales

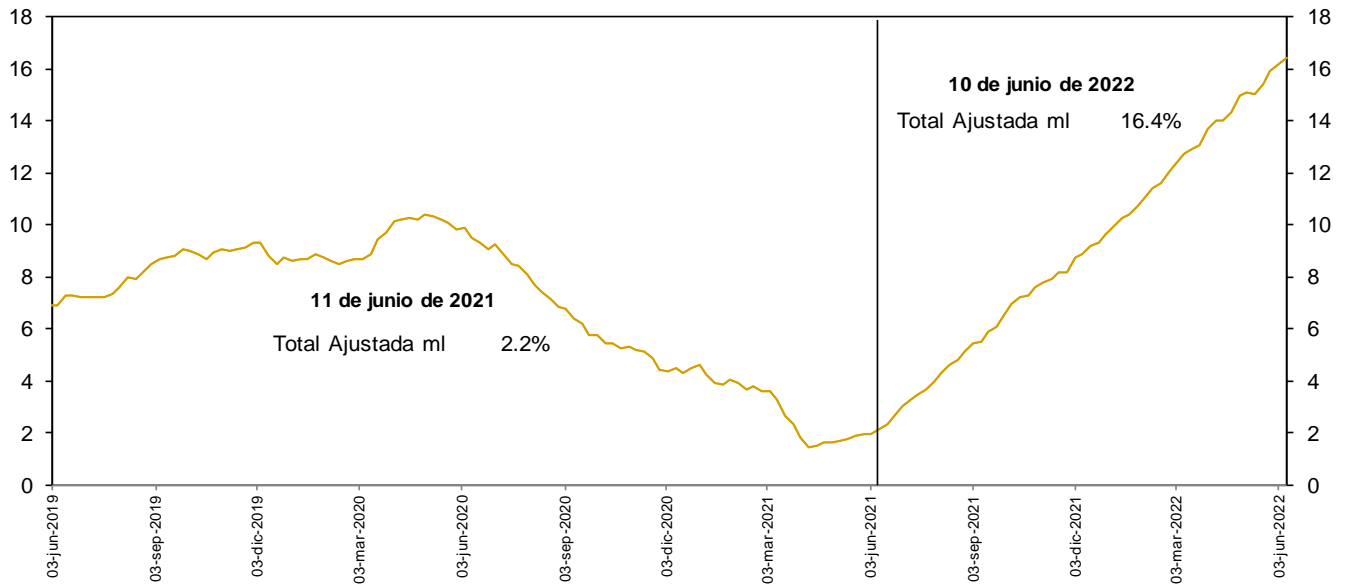

No incluye la cartera de las entidades financieras especiales.

Fuentes: Banco de la República y Formato 281 de la Superintendencia Financiera de Colombia.

d. Cartera bruta en moneda legal por modalidad de crédito
Variaciones anuales (%) de datos semanales

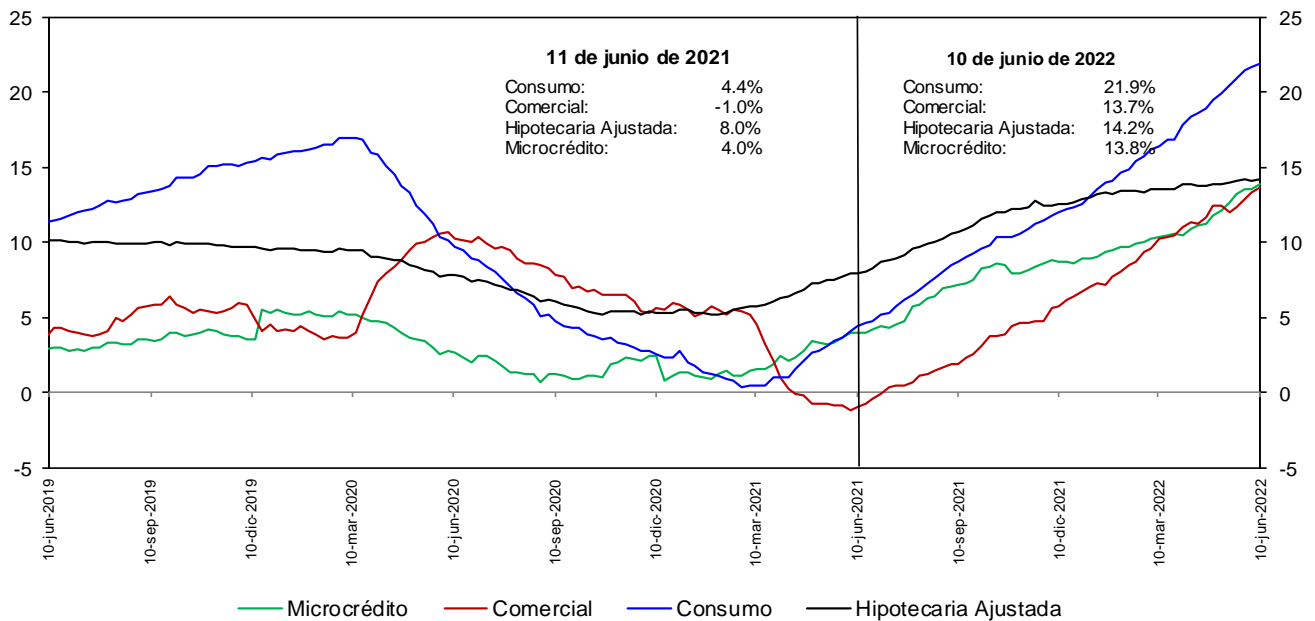

No incluye la cartera de las entidades financieras especiales.

Fuentes: Banco de la República y Formato 281 de la Superintendencia Financiera de Colombia.

e. Cartera bruta en moneda legal por modalidad de crédito
Variaciones anualizadas últimas 13 semanas (%)

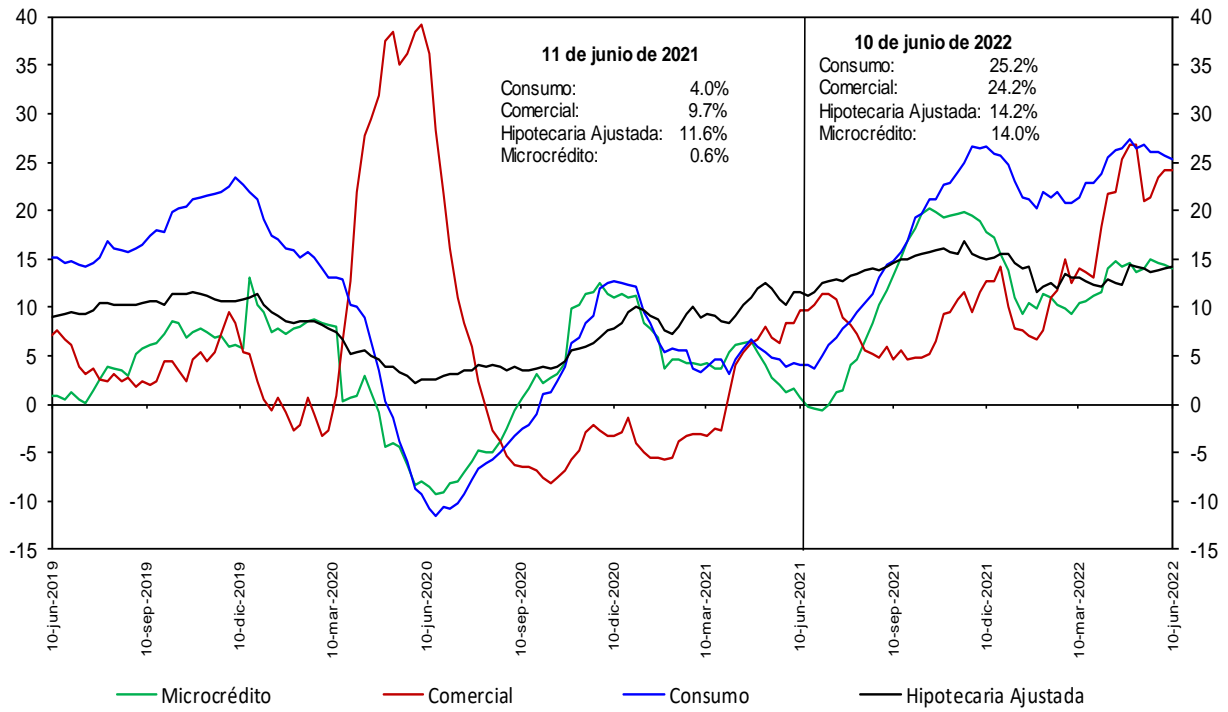

No incluye la cartera de las entidades financieras especiales.

Fuentes: Banco de la República y Formato 281 de la Superintendencia Financiera de Colombia.

h. Cartera moneda extranjera en dólares (%)

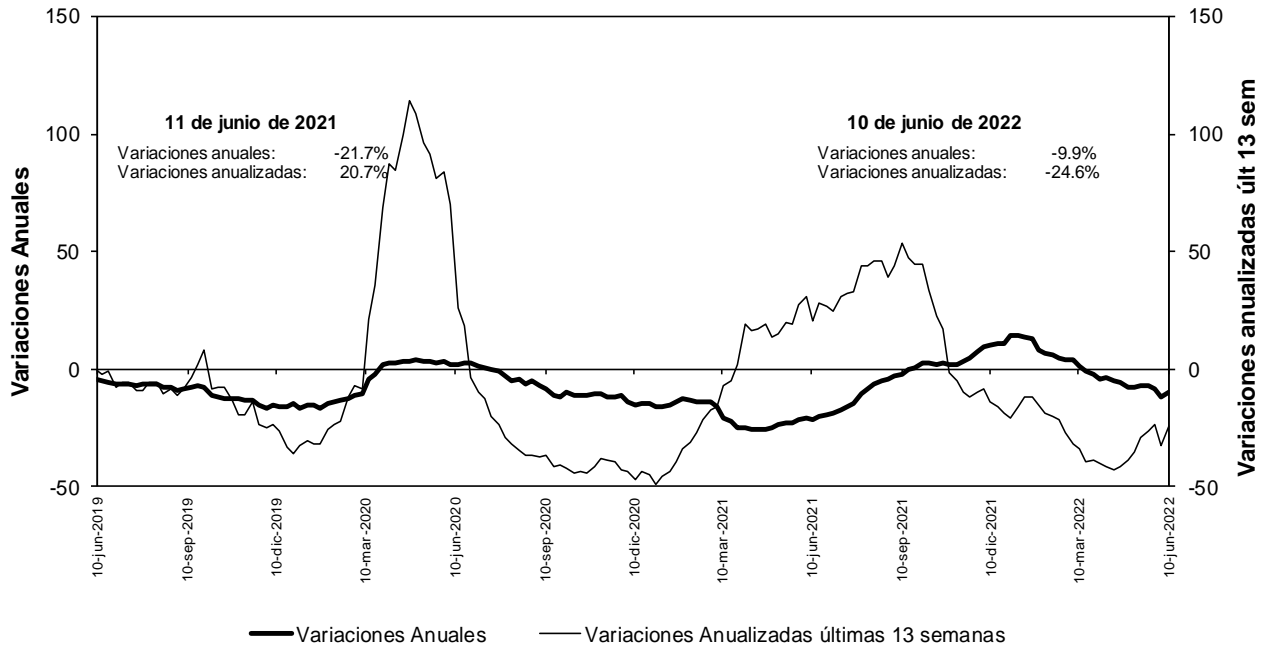

No incluye la cartera de las entidades financieras especiales.

Fuentes: Banco de la República y Formato 281 de la Superintendencia Financiera de Colombia.

**n. Bonos emitidos por los establecimientos de crédito
 -variación anual (%) y saldo (bill.)-**

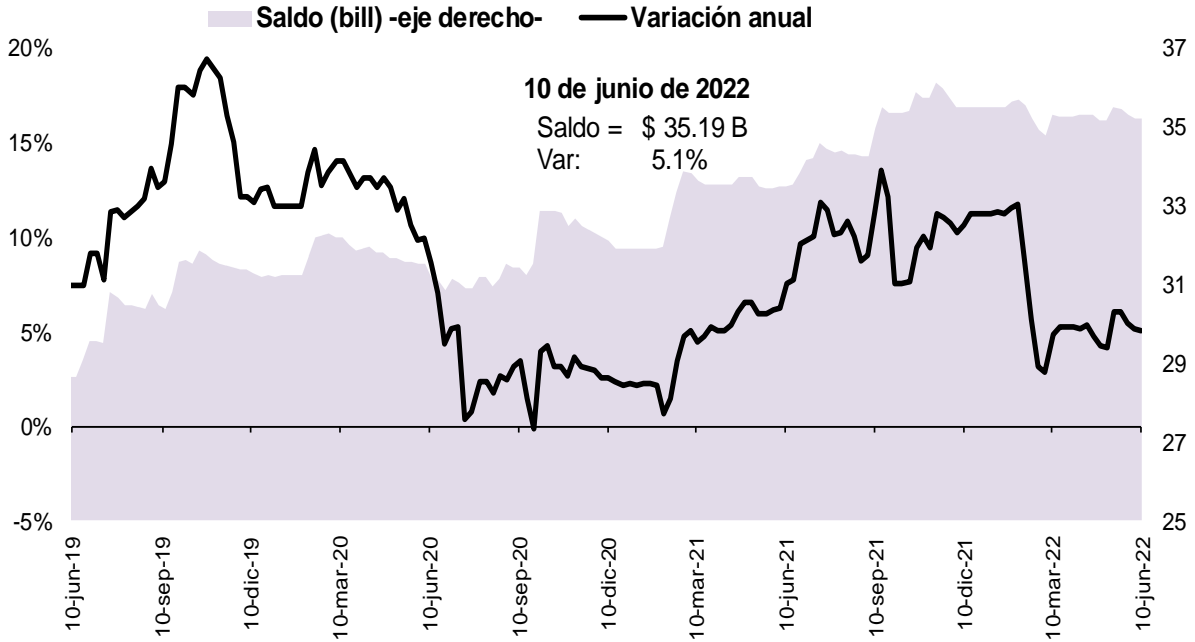

Fuente: Banco de la República, cálculos con información del formato 281 de la Superintendencia Financiera de Colombia

5. Margen de intermediación del sistema financiero

α. Información semanal, Promedio móvil de orden 4

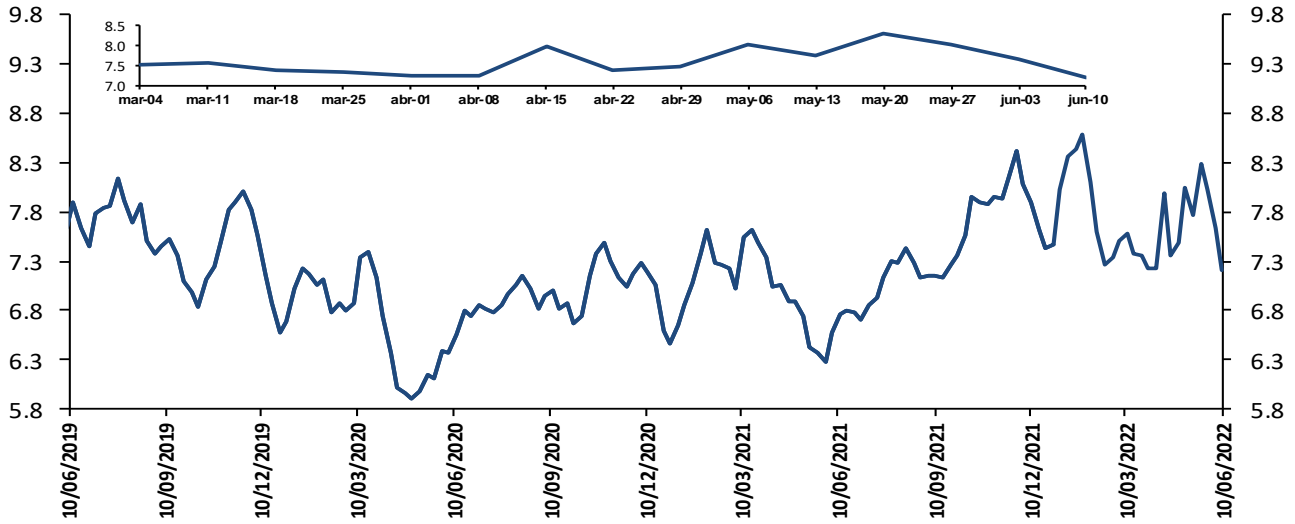

El margen de intermediación se calcula así: $MI = ((1+i_{activa})/(1+i_{pasiva}))-1$

Donde i_{activa} es la tasa de colocación total del sistema del BR e i_{pasiva} es la tasa ponderada de captación.

Fuentes: Banco de la República. Cálculos con información de la Superintendencia Financiera de Colombia.

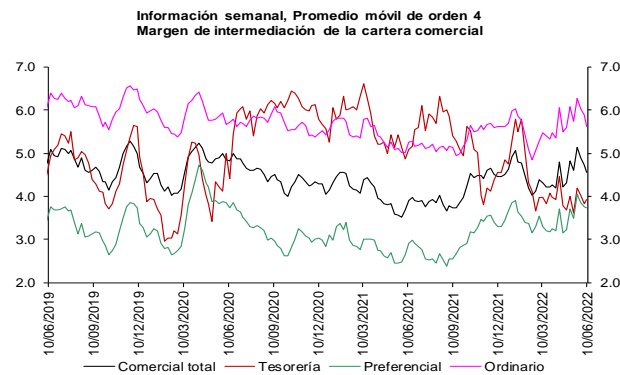

Fuentes: Banco de la República. Cálculos con información de la Superintendencia Financiera de Colombia.

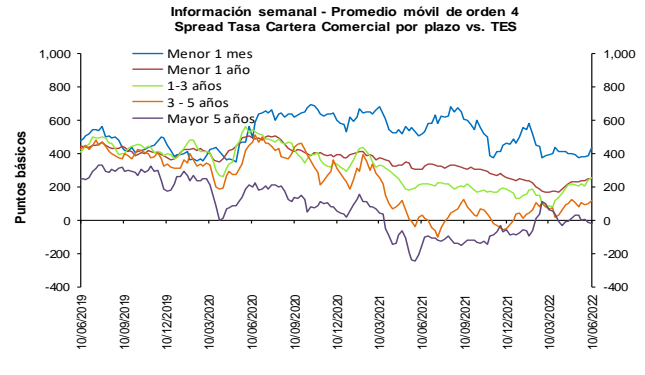

Fuentes: Banco de la República. Cálculos con información de la Superintendencia Financiera de Colombia.

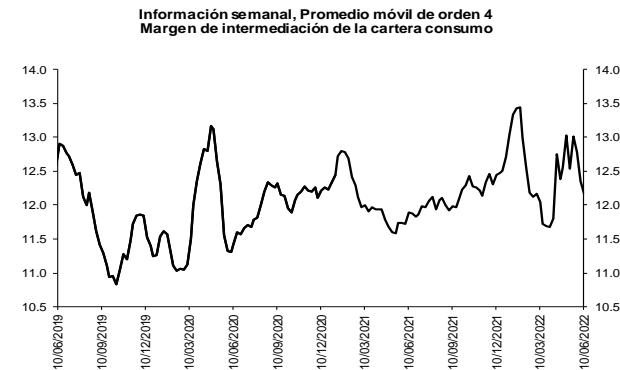

Fuentes: Banco de la República. Cálculos con información de la Superintendencia Financiera de Colombia.

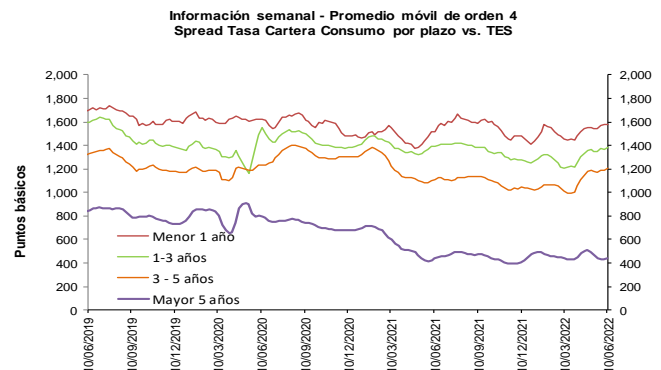

Fuentes: Banco de la República. Cálculos con información de la Superintendencia Financiera de Colombia.



Fuentes: Banco de la República. Cálculos con información de la Superintendencia Financiera de Colombia.

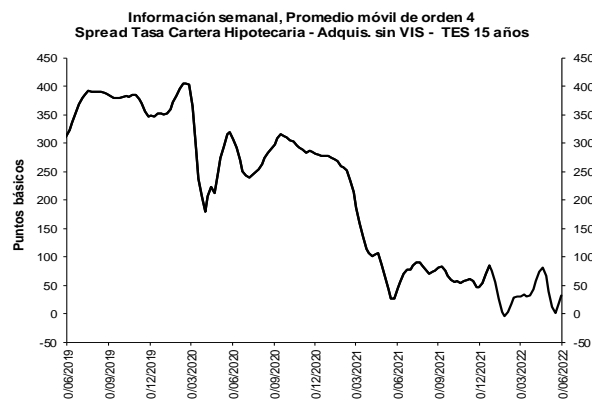

Fuentes: Banco de la República. Cálculos con información de la Superintendencia Financiera de Colombia.

b. Spreads Tasa Cartera Comercial y Consumo por plazo vs. TES (Información semanal - Promedio móvil de orden 4)

	Fecha 10-jun-22	Variación (pb)					
		1 semana	4 semanas	13 semanas	año corrido	año completo	
Spread: tasa de interés cartera - tasa TES (puntos básicos)							
Comercial							
Menor a 1 mes	435.8	47.74	57.92	40.94	(26.66)	(81.61)	
Menor 1 año	251.7	2.27	19.93	81.80	11.97	(56.29)	
De 1 - 3 años	259.0	14.52	49.86	174.00	129.77	37.03	
De 3 - 5 años	118.3	16.04	38.80	50.09	79.29	89.74	
Mayor 5 años	(19.5)	(4.80)	(53.38)	(79.08)	71.81	124.18	
Consumo							
Menor 1 año	1,573.9	(2.07)	34.16	118.56	165.82	56.82	
De 1 - 3 años	1,384.4	19.68	38.08	174.18	130.37	(12.13)	
De 3 - 5 años	1,206.2	14.98	26.23	191.41	176.94	94.64	
Mayor 5 años	442.9	15.57	(20.65)	1.46	(31.22)	3.66	
Vivienda							
Mayor 15 años	31.9	13.40	(6.86)	1.41	(52.40)	(12.77)	
Memo Item (Información semanal - Promedio móvil de orden 4)							
	Monto semanal		Variación (pb)				
	mm de pesos		1 semana	4 semanas	13 semanas	año corrido	año completo
Tasas Comercial (%)							
Menor a 1 mes	10.5	173	48.79	113.11	220.76	323.89	355.44
Menor 1 año	10.6	1,966	12.55	70.23	244.97	392.73	519.62
De 1 - 3 años	12.5	752	19.54	99.22	328.04	485.20	650.34
De 3 - 5 años	11.9	424	19.25	102.24	217.52	403.50	626.71
Mayor 5 años	11.0	593	(2.48)	22.30	100.88	368.76	490.25
Tasas Consumo (%)							
Menor 1 año	23.8	27	8.22	84.46	281.73	546.59	632.74
De 1 - 3 años	23.8	182	24.70	87.44	328.22	485.80	601.18
De 3 - 5 años	22.8	1,023	18.19	89.67	358.84	501.16	631.61
Mayor 5 años	15.7	1,151	17.90	55.03	181.42	265.74	369.73
Tasas Vivienda (%)							
Mayor 15 años	11.8	369	15.17	72.50	184.69	234.96	288.82
Tasas Tes (%)							
Menor a 1 mes	6.1	n.a	1.05	55.19	179.82	350.56	437.05
Menor a 1 año	8.1	n.a	10.28	50.30	163.17	380.76	575.91
De 1 a 3 años	9.9	n.a	5.02	49.36	154.04	355.42	613.31
De 3 a 5 años	10.7	n.a	3.21	63.43	167.43	324.22	536.97
Mayor a 5 años	11.2	n.a	2.33	75.68	179.96	296.96	366.07
Mayor a 15 años	11.5	n.a	1.77	79.36	183.28	287.36	301.59

Fuentes: Banco de la República. Cálculos con información de la Superintendencia Financiera de Colombia.

6. Inversiones

a. Inversiones Netas de los Establecimientos de Crédito 1/

(Miles de millones de pesos y porcentajes)

(Miles de millones de pesos)	Saldo a 10/06/2022	VARIACIONES									
		SEMANTAL		ÚLTIMAS 4 SEMANAS		ÚLTIMAS 13 SEMANAS		AÑO CORRIDO		ANUAL	
		ABS	%	ABS	%	ABS	%	ABS	%	ABS	%
A. Moneda Legal	135,683	-2,097	-1.5	402	0.3	-1,714	-1.2	-3,097	-2.2	4,270	3.2
B. Moneda Extranjera	38,147	746	2.0	915	2.5	-6,361	-14.3	-8,714	-18.6	-5,132	-11.9
C. TOTAL (A+B=C)	173,830	-1,351	-0.8	1,318	0.8	-8,074	-4.4	-11,812	-6.4	-862	-0.5
ITEM DE MEMORANDO											
Moneda Extranjera - En millones US\$ 2/	9,750	-166	-1.7	692	7.6	-1,878	-16.2	-2,021	-17.2	-2,186	-18.3
TASA REPRESENTATIVA DE MERCADO	3,913	141	3.7	-198	-4.8	85	2.2	-69	-1.7	286	7.9

b. Inversiones de los Establecimientos de Crédito en ML 1/

(Miles de millones de pesos)	Saldo a 10/06/2022	VARIACIONES									
		SEMANTAL		ÚLTIMAS 4 SEMANAS		ÚLTIMAS 13 SEMANAS		AÑO CORRIDO		ANUAL	
		ABS	%	ABS	%	ABS	%	ABS	%	ABS	%
INVERSIONES NETAS	135,683	-2,097	-1.5	402	0.3	-1,714	-1.2	-3,097	-2.2	4,270	3.2
A. Establecimientos de crédito	135,683	-2,097	-1.5	402	0.3	-1,714	-1.2	-3,097	-2.2	4,270	3.2
Inversiones Brutas	135,847	-2,098	-1.5	398	0.3	-1,717	-1.2	-3,055	-2.2	4,310	3.3
a) Títulos de deuda:	94,896	-2,052	-2.1	2	0.0	-2,203	-2.3	-4,727	-4.7	-1,424	-1.5
Título de Tesorería - TES	64,477	-2,255	-3.4	135	0.2	-3,820	-5.6	-6,642	-9.3	-4,890	-7.0
Otros Títulos de deuda pública	15,660	13	0.1	-959	-5.8	292	1.9	556	3.7	1,096	7.5
Otros emisores Nacionales	14,757	190	1.3	862	6.2	1,361	10.2	1,405	10.5	2,392	19.3
Emisores Extranjeros	2	0	-0.8	-36	-95.0	-35	-94.9	-46	-96.0	-21	-91.8
b) Instrumentos de patrimonio	6,153	-171	-2.7	-53	-0.9	-60	-1.0	240	4.1	357	6.2
c) Otras inversiones 2/	34,798	125	0.4	449	1.3	546	1.6	1,431	4.3	5,377	18.3
Deterioro	165	-1	-0.5	-4	-2.4	-4	-2.3	42	34.1	41	32.7

c. Inversiones de los Establecimientos de Crédito en ME 1/

(Miles de millones de pesos)	Saldo a 10/06/2022	VARIACIONES									
		SEMANTAL		ÚLTIMAS 4 SEMANAS		ÚLTIMAS 13 SEMANAS		AÑO CORRIDO		ANUAL	
		ABS	%	ABS	%	ABS	%	ABS	%	ABS	%
INVERSIONES NETAS	38,147	746	2.0	915	2.5	-6,361	-14.3	-8,714	-18.6	-5,132	-11.9
A. Establecimientos de crédito	38,147	746	2.0	915	2.5	-6,361	-14.3	-8,714	-18.6	-5,132	-11.9
Inversiones Brutas	38,231	747	2.0	915	2.5	-6,361	-14.3	-8,631	-18.4	-5,049	-11.7
a) Títulos de deuda:	5,689	632	12.5	440	8.4	3,290	137.1	1,513	36.2	4,046	246.3
Título de Tesorería - TES	0	0	--	0	--	0	--	0	--	0	--
Otros Títulos de deuda pública	1,672	4	0.2	-38	-2.2	167	11.1	710	73.9	746	80.5
Otros emisores Nacionales	310	24	8.4	-82	-20.9	-105	-25.4	-178	-36.5	62	25.1
Emisores Extranjeros	3,707	604	19.5	559	17.8	3,229	674.6	980	35.9	3,238	690.7
b) Instrumentos de patrimonio	48	0	0.6	-2	-4.1	-2	-4.2	-73	-60.4	-47	-49.6
c) Otras inversiones 2/	32,493	114	0.4	477	1.5	-9,648	-22.9	-10,070	-23.7	-9,048	-21.8
Deterioro	83	0	--	0	--	0	--	83	--	83	--

1/ Incluye FDN, a partir de octubre 2 de 2020

2/ Incluye inversiones en subsidiarias y filiales, en asociadas, en negocios y operaciones conjuntas y en derechos fiduciarios. Incluye ajustes por reclasificación entre monedas nacional y extranjera.

Fuentes: Formato 281 de la Superintendencia Financiera de Colombia y cálculos Banco de la República.

8. Activos externos netos y el mercado cambiario

a. Reservas Internacionales

RESERVAS INTERNACIONALES ^{1/}
(Millones de dólares)

Concepto	2021		2022	
	Acum Año dic 31	Acum Año may 31	Acum Año** jun 17	Acum mes** jun 17
SALDO				
I. Reservas Internacionales Brutas *	58,588	57,635	57,043	
II. Pasivos de Corto Plazo	9	6	4	
III. Reservas Internacionales Netas (I-II) *	58,579	57,629	57,039	
VARIACIÓN				
I. Reservas Internacionales Brutas	-452	-953	-1,545	-592
Pasivos de Corto Plazo	0	-3	-4	-2
II. Reservas Internacionales Netas	-452	-951	-1,540	-590
Causaciones, Valuaciones y Provisiones (deterioro)	-1,065	-1,047	-1,594	-547
Pasivos con Residentes	0	0	0	0
Opciones call por ejercer	0	0	0	0
MEMO - ITEM				
Saldo Reservas internacionales brutas sin FLAR *	58,019	57,066	56,474	
Saldo Causaciones, Valuaciones y Provisiones (deterioro)	-124	-1,170	-1,718	
Saldo Pasivos con Residentes	0	0	0	
Saldo Opciones call por ejercer	0	0	0	

* Para efectos de reporte al FMI se excluyen los aportes al Fondo Latinoamericano de Reservas FLAR del saldo de reservas internacionales, sin embargo, en la información contable del Banco de la República los aportes al FLAR continúan formando parte de los activos de reservas.

^{1/} A partir del 4 de junio de 2019 los recursos en dólares del Gobierno en el Banco de la República se registran en cuentas diferentes a las de las reservas internacionales, y a partir del 17 de diciembre de 2019, la totalidad de los recursos en moneda extranjera del Gobierno en el Banco de la República se contabilizan por fuera del balance del Banco, por tanto no hacen parte de las reservas internacionales.

El 23 de agosto de 2021 entró en vigencia la asignación general de DEG que realizó el FMI a sus países miembros. En el caso de Colombia esto generó un incremento en las reservas internacionales en DEG1.959,6 m (equivalentes a USD 2.779,6 m utilizando la tasa de cambio DEG/USD de ese día).

Posteriormente, el 30 de agosto de 2021 el Gobierno Nacional le compró el monto equivalente a la asignación de DEG para Colombia por un valor de USD 2.787,7 m al Banco de la República (utilizando la tasa de cambio DEG/USD del 30 de agosto). Con esto, las reservas internacionales retornaron a un nivel similar al que tenían antes del 23 de agosto (véase <https://www.banrep.gov.co/es/asignacion-deg-colombia-parte-del-fmi-y-venta-reservas-internacionales-gobierno-nacional>).

** Cifras provisionales.

Fuente: Banco de la República

10. Mercados Financieros

a. Evolución durante la semana

Durante la semana, la percepción del riesgo medida a través del VIX aumentó 20% pasando de 27,75 a 32,95. Los precios del petróleo tuvieron un comportamiento negativo: la referencia WTI disminuyó 9,2%, al pasar de USD 120,67 a USD 109,56, mientras que el Brent disminuyó 7,28% pasando de USD 122,01 a USD 113,12.

Estados Unidos

- El índice de precios al productor en mayo aumentó 0,8% m/m (ant: 0,5%; esp: 0,8%) y 10,8% a/a (ant: 11%; esp: 10,8%).
- Las ventas al por menor en mayo disminuyeron 0,3% m/m (ant: 0,7%; esp: 0,1%).
- La Reserva Federal decidió aumentar en 75 pb el rango objetivo de la tasa de los fondos federales a uno entre 1,50% y 1,75%. El presidente de la entidad, Jerome Powell, reiteró que el Banco Central está muy enfocado en regresar la inflación al 2%, y que era probable que en la reunión de julio se produjera otro aumento de 75 pb, o un movimiento de 50 pb.
- Las peticiones iniciales semanales de subsidio de desempleo se ubicaron en 229 mil (ant: 232 mil; esp: 217 mil).
- La producción industrial en mayo aumentó 0,2% m/m (ant: 1,4%; esp: 0,4%). La producción manufacturera disminuyó 0,1% m/m (ant: 0,8%; esp: 0,3%).

Asia

- En Japón, la producción industrial en abril disminuyó 1,3% m/m (lectura ant: -1,3%) y en 4,9% a/a (lectura ant: 4,8%).
- En China, la producción industrial en mayo aumentó 0,7% a/a (ant: -2,9%; esp: -0,9%).

- En China, las ventas al por menor en mayo disminuyeron 6,7% a/a (ant: -11,1%; esp: -7,1%).
- El Banco Popular de China mantuvo la tasa de la facilidad de préstamos a un año en 2,85%.
- El Banco de Japón (BoJ, por sus siglas en inglés) mantuvo la tasa de política monetaria en -0,1% y la tasa objetivo de los bonos soberanos a diez años en 0%.

Europa

- En Reino Unido, la producción industrial en abril disminuyó 0,6% m/m (ant: -0,2%; esp: 0,3%) y aumentó 0,7% a/a (ant: 0,7%; esp: 1,7%).
- En Reino Unido, la producción manufacturera en abril disminuyó 1% m/m (ant: -0,2%; esp: 0,2%) y 0,5% a/a (ant: 1,9%; esp: 1,8%).
- En Reino Unido, el crecimiento del PIB mensual de abril se ubicó en -0,3% m/m (ant: -0,1%; esp: 0,1%).
- El Banco de Inglaterra aumentó, en una votación 6-3, su tasa de política monetaria en 25 pb a 1,25%.
- En la Zona Euro, la producción industrial en abril aumentó 0,4% m/m (ant: -1,8%; esp: 0,5%) y disminuyó 2% a/a (ant: -0,8%; esp: -1,1).
- En la Zona Euro, la inflación final de mayo se ubicó en 0,8% m/m (lectura ant: 0,9%; esp: 0,8%) y en 8,1% a/a (lectura ant: 7,4%; esp: 8,1%).

América

- En Colombia, la producción manufacturera en abril aumentó 13,5% a/a (ant: 12,3%; esp: 10,3%). La producción industrial aumentó 9,1% a/a (ant: 8,2%).
- En Colombia, la actividad económica en abril aumentó 12% a/a (ant: 7,7%; esp: 9,6%).
- En Colombia, las ventas minoristas en abril aumentaron 23,3% a/a (ant: 12%; esp: 19,1%).
- En Perú, la actividad económica en abril aumentó 3,7% a/a (ant: 3,8%; esp: 4%).
- En Perú, la tasa de desempleo de lima en mayo se ubicó en 7,2% (ant: 8,3%).
- En Argentina, la inflación en mayo se ubicó en 5,1% m/m (ant: 6%; esp: 5,2%) y en 60,70% a/a (ant: 58%; esp: 60,60%).
- El Banco Central de Brasil aumentó su tasa de política monetaria en 50 pb a 13,25%.
- En Colombia, se llevó a cabo la segunda vuelta de las elecciones presidenciales, en la que fue elegido Gustavo Petro como próximo presidente.
- En Colombia, el Ministerio de Hacienda publicó el Marco Fiscal de Mediano Plazo, el cual presentó una mejores proyecciones macroeconómicas y menores necesidades de financiamiento.

b. Tasas de interés de Bancos Centrales

	Tasa de interés vigente (%)			
	Actual (a) 17 de junio	Semana anterior 10 de junio	4 sem atrás 17 de mayo	Un año atrás
Estados Unidos ↑	1.5 - 1.75	0.75 - 1	0.75 - 1	0 - 0.25
Zona Euro	0.00	0.00	0.00	0.00
Japón =	-0.1	-0.1	-0.10	-0.10
Reino Unido ↑	1.25	1	1.00	0.10
Canadá	1.50	1.50	1.00	0.25
Brasil ↑	13.25	12.75	12.75	4.25
México	7.00	7.00	7.00	4.00
Colombia	6.00	6.00	6.00	1.75
Chile	9.00	9.00	8.25	0.50
Argentina ↑	52	49	49.00	38.00
Perú	5.50	5.50	5.00	0.25
Australia	0.85	0.85	0.35	0.10
Nueva Zelanda	2.00	2.00	1.50	0.25
Malasia	2.00	2.00	2.00	1.75
Sudáfrica	4.75	4.75	4.25	3.50
Turquía	14.00	14.00	14.00	19.00
India	4.90	4.90	4.40	4.00
Rusia	9.50	9.50	14.00	5.50
China	4.35	4.35	4.35	4.35
Suiza	-1.25 - -0.25	-1.25 - -0.25	-1.25 - -0.25	-1.25 - -0.25
Indonesia	3.50	3.50	3.50	3.50
Noruega	0.75	0.75	0.75	0.00

Fuente: Bloomberg

c. Inflación observada y expectativas de inflación

	Tasa actual y meta de inflación (%)			Encuesta de expectativas de inflación anual a diciembre del 2022			
	17 de junio			BLOOMBERG		BANCOS CENTRALES*	
	Inflación (b)	Tasa de interés real [(1+a)/(1+b)]-1	Meta de Inflación 2022	Fecha de la encuesta	Resultado (%)	Fecha realización de la encuesta	Resultado (%)
Estados Unidos (may)	8.60	-6.31	2.00	17/06/2022	7.50	-	-
Zona Euro (may)	8.10	-7.49	<2	17/06/2022	7.00	may-22	6.00
Japón (abr)	2.50	-2.54	2.00	17/06/2022	1.80	-	-
Reino Unido (abr)	9.00	-7.11	2.00	17/06/2022	8.00	may-22	4.60
Canadá (abr)	6.80	-4.96	1,00 - 3,00	17/06/2022	6.20	-	-
Brasil (may)	11.73	1.36	2,25 - 5,25	17/06/2022	9.50	may-22	7.89
México (may)	7.65	-0.60	3.00	17/06/2022	7.10	jun-22	6.88
Colombia (may)	9.07	-2.81	2,00 - 4,00	17/06/2022	7.90	jun-22	8.62
Chile (may)	11.55	-2.29	2,00 - 4,00	17/06/2022	9.50	jun-22	10.00
Argentina (may) ↑	60.70	-5.41	12,00- 17,00	17/06/2022	60.29	may-21	72.62
Perú (may)	8.09	-2.40	1,00 - 3,00	17/06/2022	6.10	may-21	6.00
Australia (mar)	5.10	-4.04	2,00 - 3,00	17/06/2022	5.30	mar-22	4.90
Nueva Zelanda (mar)	6.90	-4.58	1,00 - 3,00	17/06/2022	5.65	jun-22	4.88
Malasia (abr)	2.30	-0.29	-	17/06/2022	2.60	-	-
Sudáfrica (abr)	5.90	-1.09	3,00 - 6,00	17/06/2022	6.00	mar-22	5.10
Turquía (may)	73.50	-34.29	3,00 - 7,00	17/06/2022	63.30	may-22	64.75
India (may) ↓	7.04	-2.00	2,00 - 6,00	17/06/2022	-	-	-
Rusia (may)	17.10	-6.49	4.00	17/06/2022	17.00	-	-
China (may)	2.10	2.20	3.00	17/06/2022	2.20	-	-
Irlanda (may)	7.80	-7.24	<2	17/06/2022	6.00	-	-
Portugal (may)	8.00	-7.41	<2	17/06/2022	-	-	-
Grecia (may)	11.33	-10.18	<2	17/06/2022	-	-	-
Suiza (may)	2.90	-3.06	<2	17/06/2022	-	-	-
Indonesia (may)	3.55	-0.05	2,50 - 4,50	17/06/2022	3.60	-	-
Noruega (may)	5.70	-4.68	2.00	17/06/2022	4.00	-	-

* Varias autoridades monetarias no hacen encuestas sobre expectativas de inflación.

Fuente: Bloomberg

d. Tasas de los mercados monetarios internacionales

	Plazo	Tasa actual (%) (a)	Semana anterior (%) (b)	4 sem atrás (%)	31 de diciembre de 2021 (%)	Un año atrás (%)	Variación p.b. última semana (a-b)
		17 de junio	10 de junio				
FEDERAL FUND	1 Día	1.58	0.83	0.83	0.07	0.10	75.0
LIBOR	1Día	1.57	0.82	0.82	0.06	0.06	74.8
LIBOR	1 Mes	1.61	1.20	0.93	0.10	0.09	41.3
LIBOR	3 Meses	2.10	1.69	1.45	0.21	0.13	40.8
ESTR	1 Día	-0.58	-0.58	-0.59	-0.59	-0.56	0.0
EURIBOR	1 Semana	-0.57	-0.57	-0.56	-0.57	-0.57	0.0
EURIBOR	1 Mes	-0.49	-0.54	-0.54	-0.58	-0.56	5.2
EURIBOR	3 Meses	-0.17	-0.30	-0.38	-0.57	-0.54	12.9

Fuente: Bloomberg

Federal fund rate: Tasa interbancaria overnight a la cual los bancos miembros de sistema de la Reserva Federal de los Estados Unidos se prestan el exceso de reservas sin exigir garantía como contrapartida.

Libor: Tasa de interés interbancaria que se aplica en el mercado de capitales de Londres. Esta tasa se construye a partir de las cotizaciones (punta de oferta) que presentan los bancos con mejor calidad crediticia a las 11:00 a.m. hora en Londres, para los diferentes plazos. En el documento se presenta la tasa de referencia para transacciones en dólares. ESTR: es un tipo de interés de referencia que refleja los costos de endeudamiento a un día de los bancos de la eurozona. El Banco Central Europeo (BCE) lo calcula y publica el tipo de cambio. Euribor: tipo de referencia que se construye a partir del tipo de interés medio al que los bancos de la eurozona ofrecen préstamos a corto plazo no garantizados en el mercado interbancario. Los vencimientos de los préstamos utilizados para calcular el Euribor oscilan a menudo entre una semana y un año.

e. Bonos del tesoro americano

BONOS DEL TESORO AMERICANO 1/	Tasa actual (%) (a)	Semana anterior (%) (b)	4 sem atrás (%)	31 de diciembre de 2021 (%)	Un año atrás (%)	Variación p.b. última semana (a-b)
	17 de junio	10 de junio				
0.25	1.56	1.30	1.04	0.03	0.03	26.28
0.50	2.22	1.95	1.53	0.19	0.05	27.20
2.00	3.18	3.07	2.70	0.73	0.21	11.7
5.00	3.34	3.26	2.97	1.26	0.88	8.4
10.00	3.23	3.16	2.99	1.51	1.51	7.0
30.00	3.28	3.20	3.18	1.90	2.10	8.7

1/ Bonos genéricos de Bloomberg

Fuente: Bloomberg

f. Spread de deuda soberana*

EMBI (Emerging Market Bond Index) 1/	Spread actual (pb)	Semana anterior (pb) (b)	4 sem atrás (pb)	31 de diciembre de 2021 (pb)	Un año atrás (pb)	Variación última semana (a-b)	Variación porcentual última semana (a/b)-1
	(a)	10 de junio					
Plus soberanos	429	403.27	406.05	386.06	351.18	26	6.5%
Colombia	387	382.00	389.00	353.00	243.00	5	1.3%
Argentina	2213	2043.00	1930.00	1688.00	1496.00	170	8.3%
Brasil	334	313.00	301.00	306.00	246.00	21	6.7%
México	440	405.00	402.00	347.00	338.00	35	8.6%
Perú	223	201.00	213.00	170.00	170.00	22	10.9%
Venezuela	34691	33198.00	34615.00	55310.00	29496.00	1493	4.5%
Turquía	666	679.00	585.00	579.00	469.00	-13	-1.9%
Sudáfrica	453	408.00	405.00	353.00	317.00	45	11.0%

1/ Bonos genéricos de Bloomberg

Fuente: Bloomberg

EMBI plus: Emerging Markets Bond Index – Embi + - es un índice creado por JP Morgan que mide los retornos totales de los instrumentos de deuda externa de los países emergentes, incluyendo bonos Bradys en dólares y en otras monedas, préstamos, Eurobonos e instrumentos de deuda local denominados en dólares. Este indicador está concentrado en instrumentos de las tres principales economías de Latinoamérica (Brasil, México y Argentina) con una ponderación de 68%, dejando el resto para los otros países Latinoamericanos. Para el desarrollo de este informe, se considera el spread de dicho portafolio EMBI, sobre la curva cero cupón de los treasuries. EMBI plus país: Emerging Markets Bond Index (Embi +) calculado bajo los mismos criterios del EMBI PLUS considerando únicamente los títulos del respectivo país. Para el desarrollo de este informe, se considera el spread de dicho portafolio EMBI, sobre la curva cero cupón de los treasuries.

g. TED (Libor 3 Meses –T-bills 3 Meses)*

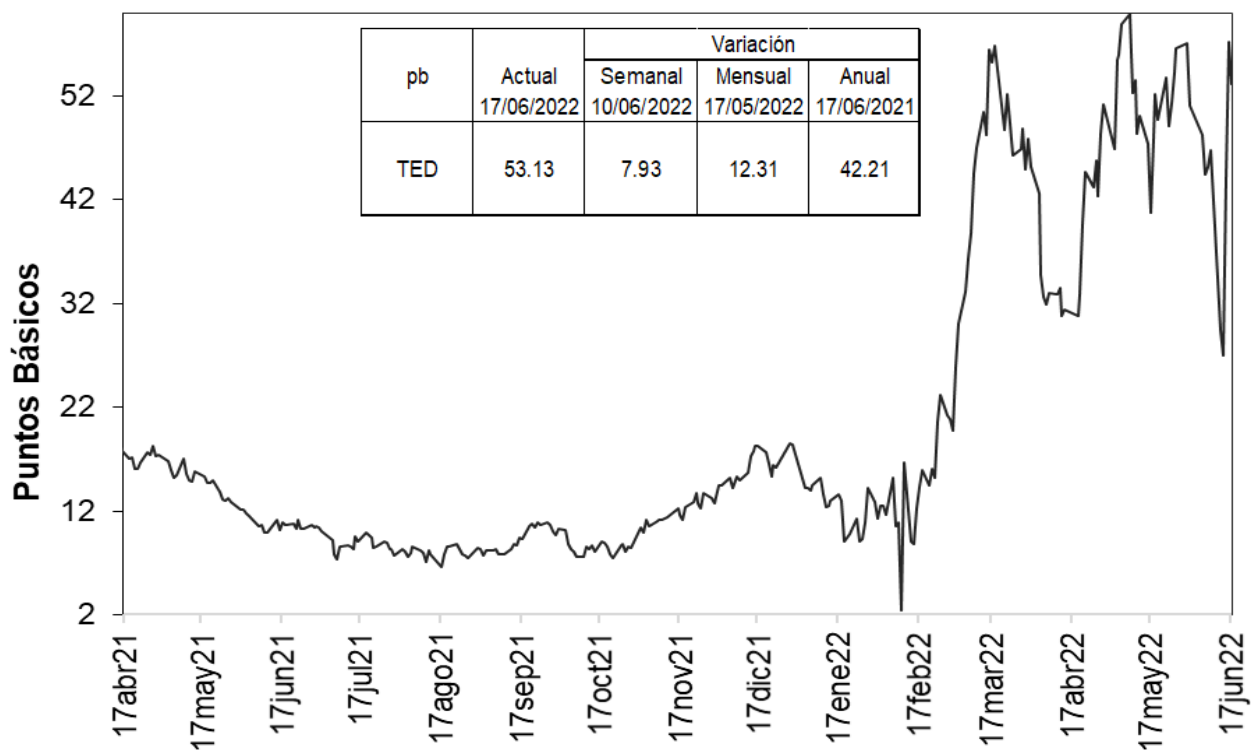

Fuente: Bloomberg, DOAM.

h. Embi plus, embi Colombia, CDS, coeficientes de aversión al riesgo y yankees

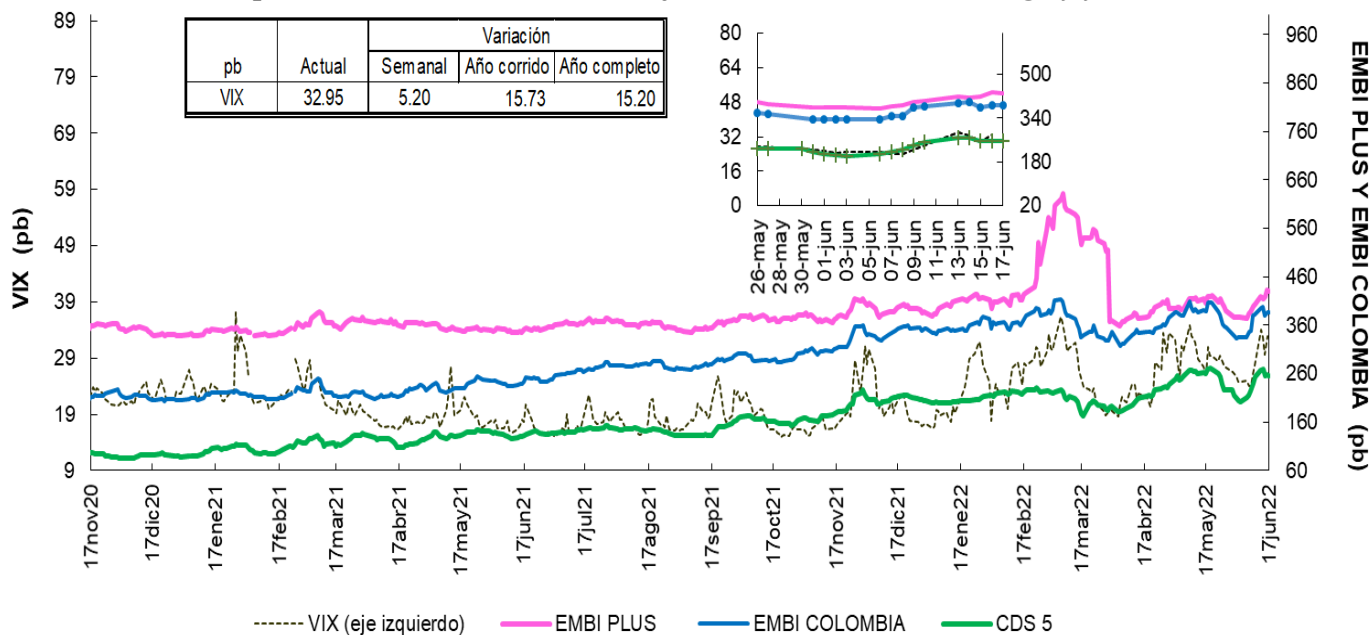

Fuente: Bloomberg, DOAM.

VIX: Índice de volatilidad del “Chicago Board Options Exchange SPX”, que refleja la volatilidad implícita en las opciones sobre las acciones que componen el S&P 500. Se utiliza como un indicador que mide la aversión al riesgo de los inversionistas, la variación se presenta en términos absolutos.

* Para el 24 de diciembre, no hay datos de VIX; EMBI+ y EMBI Colombia.

EMBI-CDS 1-CDS 10-CDS 5

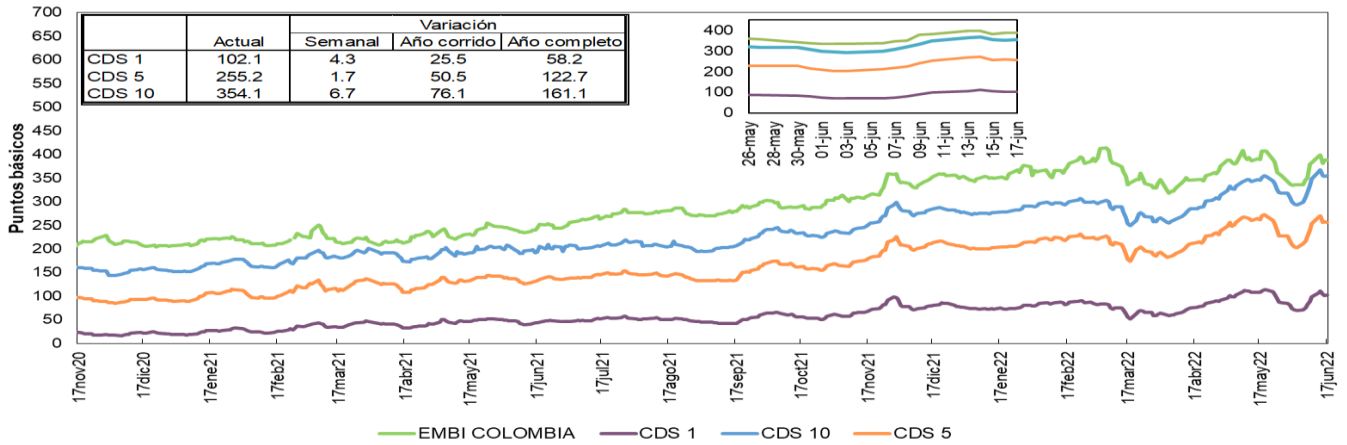

Fuente: Bloomberg, DOAM.

Credit Default Swap América Latina-5 años

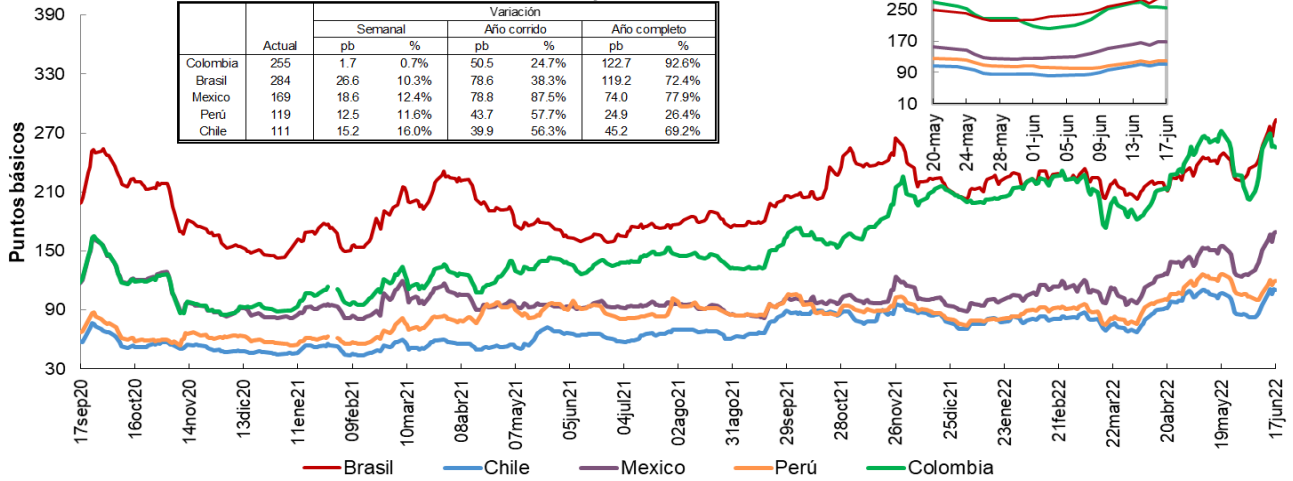

Fuente: Bloomberg, DOAM.

Credit Default Swap otros países - 5 años

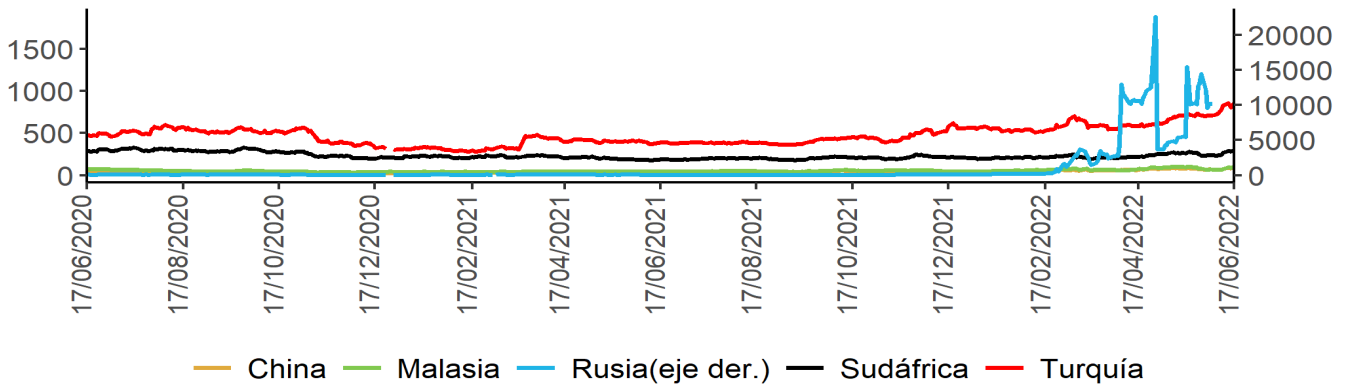

Fuente: Bloomberg, DOAM.

Nota: Los datos para los CDS de Rusia no están disponibles a partir del 03 de junio de 2022.

Un Credit Default Swap (CDS) es un instrumento financiero por medio del cual se negocia el riesgo crediticio de un bono. El tenedor paga una prima (puntos básicos sobre el valor nominal del bono) a la entidad que ofrece el CDS a cambio de que esta responda por un valor nominal en caso que el emisor haga default. La valoración de un CDS se hace en puntos básicos sobre el valor nominal del bono y tiene una relación directa con el nivel de aversión al riesgo de los inversionistas. Es decir, entre más alta sea la probabilidad de default, mayor será el valor del CDS y viceversa.*Los datos de CDS para Turquía y Rusia están disponibles hasta el 13 de marzo del 2020. Por disponibilidad de los datos la serie se retoma desde el 20/04/2020. Para Sudáfrica los datos están disponibles hasta el 25 de Febrero del 2020 y la serie se retoma desde el 10 de Marzo del 2020.

i. Índices Accionarios

País	Índices accionarios	Nivel actual 17 de junio	Variación			
			Semanal 10 de junio	4 sem atrás 17 de mayo	31 de diciembre de 2021	Un año atrás
EE UU	DOW JONES	29'889	-4.79%	-8.5%	-17.7%	-11.6%
EE UU	S&P500	3'675	-5.79%	-10.1%	-22.9%	-13.0%
EE UU	NASDAQ	10'798	-4.78%	-9.9%	-31.0%	-23.7%
Zona Euro	Euro Stoxx 50	3'438	-4.47%	-8.1%	-20.0%	-17.3%
Alemania	DAX	13'126	-4.62%	-7.5%	-17.4%	-16.5%
Argentina	MERVAL	87'061	-2.33%	-4.1%	4.3%	31.0%
México	MEXBOL	48'016	-0.94%	-6.7%	-9.9%	-4.4%
Brasil (Sao Paulo)	IBOV	99'825	-5.36%	-8.2%	-4.8%	-22.0%
Chile	IPSA	5'067	-3.26%	0.9%	17.6%	17.0%
Venezuela	IBVC	6'355	2.19%	3.8%	7.4%	33.5%
Perú	IGBVL	19'383	-4.18%	-4.4%	-8.2%	3.7%
Colombia	MSCI COLCAP*	1'454	-5.01%	-3.5%	3.1%	16.4%
Japón	NKY	25'963	-6.69%	-2.6%	-9.8%	-10.5%
China	SHANGAI SE	3'317	0.97%	7.2%	-8.9%	-5.9%

* A partir del 28 de mayo de 2021 se toma la información de MSCI COLCAP, antes de esto corresponde al índice COLCAP.
Fuente: Bloomberg.

j. Comportamiento de tasas de cambio

i) Depreciación de las principales monedas frente al Dólar Americano

TASAS DE CAMBIO Frente al dólar	Tasa Indirecta 17 de junio	Tasa Directa 17 de junio	Depreciación de las diferentes monedas frente al Dólar					
			Semanal 10 de junio	4 semanas atrás	31 de diciembre de 2021	Un año atrás	Dos años atrás	Tres años atrás
Euro	1.0499	0.95	0.19%	0.5%	8.3%	13.4%	7.1%	6.9%
Libra	1.2241	0.82	0.61%	2.1%	10.6%	13.7%	2.6%	2.4%
AUD	0.6932	1.44	1.83%	1.4%	4.8%	9.0%	-0.7%	-1.1%
NZD	0.6315	1.58	0.65%	0.7%	8.1%	10.9%	2.3%	2.8%
CAD	0.7674	1.30	2.00%	1.7%	3.1%	5.4%	-3.9%	-2.9%
Yen	0.0074	135.03	0.45%	4.4%	17.3%	22.5%	26.2%	24.4%
NOK	0.0999	10.0	3.12%	3.4%	13.5%	17.0%	5.0%	14.6%

Fuente: Bloomberg.

ii) Depreciación de monedas de países emergentes frente al Dólar Americano (tasas de cierre)

TASA DE CAMBIO Países Emergentes	Tasa actual 17 de junio	Depreciación de las diferentes monedas frente al Dólar					
		Semanal 10 de junio	4 sem atrás 17 de mayo	31 de diciembre de 2021	Un año atrás	Dos años atrás	Tres años atrás
Colombia	3'904.41	-0.25%	-3.2%	-2.1%	4.7%	4.1%	18.8%
Argentina	122.91	0.92%	4.1%	19.6%	28.9%	76.4%	179.4%
Brasil	5.15	3.33%	4.3%	-7.5%	2.9%	-1.5%	32.5%
Venezuela***	5.28	2.90%	10.53%	15.1%	70.2%	NA	NA
Perú	3.72	-1.10%	-1.1%	-7.0%	-5.1%	6.4%	11.1%
México	20.34	1.91%	2.0%	-0.9%	-0.4%	-9.0%	6.1%
Chile	875.69	3.62%	2.9%	2.8%	18.7%	9.9%	25.0%
Turquía	17.33	1.27%	9.4%	30.3%	98.7%	153.2%	195.1%
India	78.08	0.30%	0.7%	5.0%	5.4%	2.5%	11.7%
Sudáfrica	16.02	1.02%	0.7%	0.5%	13.5%	-6.9%	8.1%
Malasia	4.40	0.01%	0.3%	5.7%	6.3%	2.8%	5.4%

* Venezuela: Con el cambio de denominación de Bolívar a Bolívar Soberano, cambio la metodología para el cálculo de la Tasa de Cambio, por tal motivo no es posible realizar el cálculo de la depreciación dos y tres años atrás.

** Venezuela: Con el cambio de Bolívar Soberano a Bolívar Digital, los valores de la moneda anteriores al 1 de octubre de 2021 se dividieron sobre un millón.

Fuente: Bloomberg, SET FX – Tasa promedio

iii) Depreciación del Peso frente a otras monedas

TASAS DE CAMBIO Peso frente a otras monedas	Tasa actual 17 de junio	Depreciación del Peso frente a las diferentes monedas					
		Semanal 10 de junio	4 sem atrás 17 de mayo	31 de diciembre de 2021	Un año atrás	Dos años atrás	Tres años atrás
COP/Euro	4099.24	-0.44%	-3.7%	-9.6%	-7.7%	-2.8%	11.2%
COP/Libra	4779.19	-0.86%	-5.2%	-11.5%	-8.0%	1.5%	16.0%
COP/Yen	28.92	-0.70%	-7.2%	-16.6%	-14.6%	-17.5%	-4.5%
COP/Sol Peruano	1049.45	0.86%	-2.1%	5.2%	10.2%	-2.1%	6.9%
COP/Peso Chileno	4.46	-3.73%	-5.9%	-4.8%	-11.8%	-5.2%	-5.0%
COP/Real Brasileiro	757.68	-3.47%	-7.2%	5.8%	1.7%	5.7%	-10.4%
COP/Peso Mexicano	191.94	-2.12%	-5.1%	-1.2%	5.1%	14.4%	12.0%

Fuente: Bloomberg, cálculos DOAM

k. Precios internacionales de las materias primas

Materias primas Principales productos Balanza comercial	Materias Primas Producto	Nivel actual Dólares 17 de junio	Variación				
			Semanal 10 de junio	Frente a 31 de mayo	4 semanas atrás	31 de diciembre de 2021	Un año atrás
Índice General	CRB INDEX	309.1	-5.1%	-2.36%	-2.01%	33.01%	51.33%
Exportaciones	Café	2.3	-0.5%	-1.56%	-0.24%	0.69%	52.22%
Exportaciones	Azúcar	18.6	-1.4%	-4.12%	-7.00%	-1.48%	12.39%
Exportaciones	Petróleo WTI	109.6	-9.2%	-4.46%	-2.53%	45.67%	54.22%
Exportaciones	Carbón	335.0	5.5%	0.60%	1.72%	185.35%	210.76%
Exportaciones	Oro	1839.4	-1.7%	0.11%	1.33%	0.56%	3.72%
Exportaciones	Níquel	25435.0	-7.7%	-11.38%	-3.29%	21.55%	47.13%
Exportaciones	Aceite de Palma	5454.0	-7.9%	-13.48%	-10.82%	15.92%	61.50%
Importaciones	Trigo	1034.3	-3.4%	-4.90%	-19.04%	34.19%	61.85%
Importaciones	Maíz	784.5	1.5%	4.11%	-2.03%	32.24%	23.93%
Importaciones	Cacao	2316.0	0.3%	-2.67%	-2.98%	-5.06%	-2.13%
Importaciones	Algodón	1.4	-6.8%	-2.74%	-8.90%	19.01%	60.97%
Importaciones	Soya	1702.0	-2.5%	1.11%	1.43%	28.09%	27.99%
Importaciones	Aceero	1126.0	-2.9%	-5.38%	-18.23%	-21.53%	-32.17%
Importaciones	Hierro	939.0	-5.3%	-1.62%	-4.67%	37.28%	-26.61%
Otros	Plata	22.0	0.3%	1.88%	1.49%	-5.80%	-15.24%
Otros	Cobre	401.4	-6.5%	-6.58%	-5.33%	-10.08%	-3.94%
Otros	Aluminio	2474.0	-8.2%	-12.16%	-12.76%	-11.83%	1.92%
Otros	Ganado	142.7	0.2%	1.34%	0.37%	3.07%	15.78%
Otros	Petróleo Brent	113.12	-7.3%	-2.15%	1.06%	45.44%	54.79%

Fuente: Bloomberg

Precio del petróleo: precio del futuro más cercano a vencer de un barril de petróleo crudo (en dólares).

Precio del carbon: precio de contado FOB de una tonelada de carbón en el New York mercantile exchange (en dólares).

Precio del café: precio de una libra de café colombiano cotizado en la bolsa de New York (en dólares).

Precio del algodón: corresponde a un descuento sobre el contrato de futuros más activamente transado en New York.

Precio del oro: precio de contado de una onza de oro (en dólares).

Precio del trigo: precio de contado de un saco de trigo rojo suave de invierno en Chicago (en dólares).

Precio del sorgo: precio de contado de un saco de sorgo (100 libras americanas) publicado por el Departamento de Agricultura de estados Unidos (en dólares).

Precio de la plata: precio de contado de una onza de plata (en dólares).

Precio del cobre: precio de contado de una tonelada métrica de cobre según London Metal Exchange (en dólares).

Precio del aluminio: precio de contado de una tonelada métrica de aluminio según London Metal Exchange (en dólares).

Precio del níquel: precio de contado de una tonelada métrica de níquel según London Metal Exchange (en dólares).

Aceite de palma: promedio ponderado del precio diario de una tonelada métrica de aceite de palma, para este promedio, si el mes corriente es enero, el precio en este mes será el precio de contado y el precio de los meses siguientes (febrero, marzo y abril) será el precio de los respectivos contratos. Estos son los precios del mercado de Malasia según el Malaysian Palm Oil Borrard (en dólares). Últimos datos disponibles al 15 de diciembre.

Precio del maíz: precio de contado de un saco de maíz amarillo en Chicago (en dólares).

Precio del azúcar: precio global de contado de una libra de azúcar (Fuente: International Sugar Organization-en centavos de dólar).

Precio del cacao: precio diario calculado como el promedio de los tres futuros de cocoa más cercanos transado en Londres y New York.

Precio del ganado: precio de contado del ganado vivo en el mercado de Estados Unidos (en dólares).

Precio de la Soya: precio de contado de un Bushel de soya amarilla en Chicago (en dólares).

Precio del arroz: precio de contado de un saco de arroz tailandés en Chicago (en dólares).

Precio del hierro: precio del futuro de 100 toneladas métricas de mineral de hierro. (Yuanes)

Precio del acero: precio del futuro de 20 toneladas cortas.de acero en bobina laminado en caliente (en dólares).

i) Gráficos precios Internacionales de materias primas

Precios materias primas - Agrícolas
(Base 100 = 17 junio 2021)

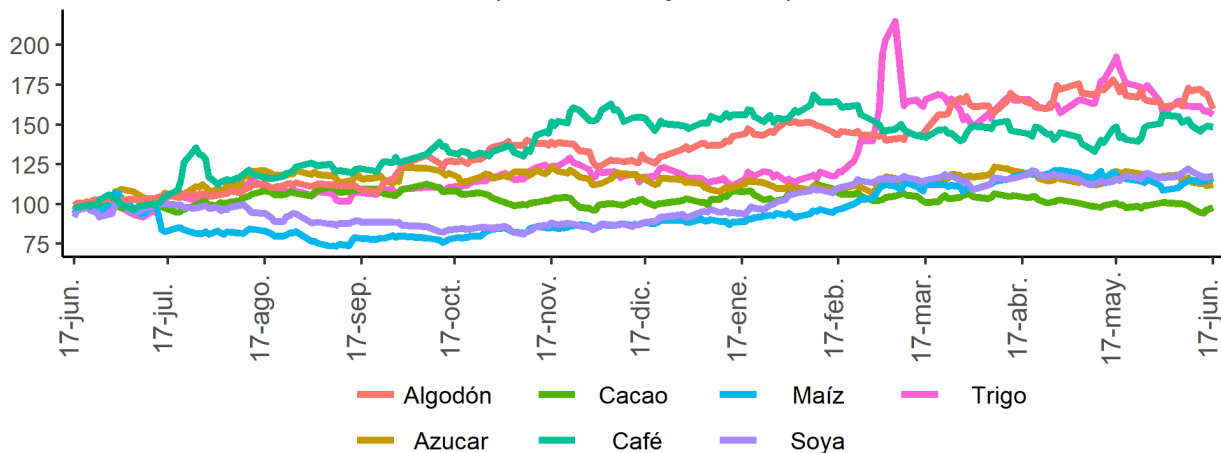

Precios materias primas - Industriales y metales preciosos
(Base 100 = 17 junio 2021)

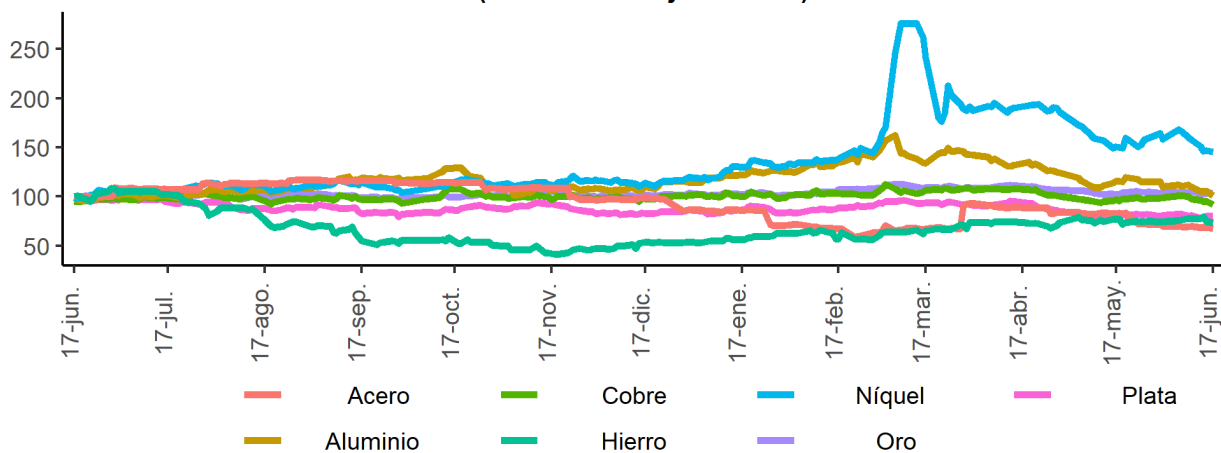

Precios materias primas - Energéticos
(Base 100 = 17 junio 2021)

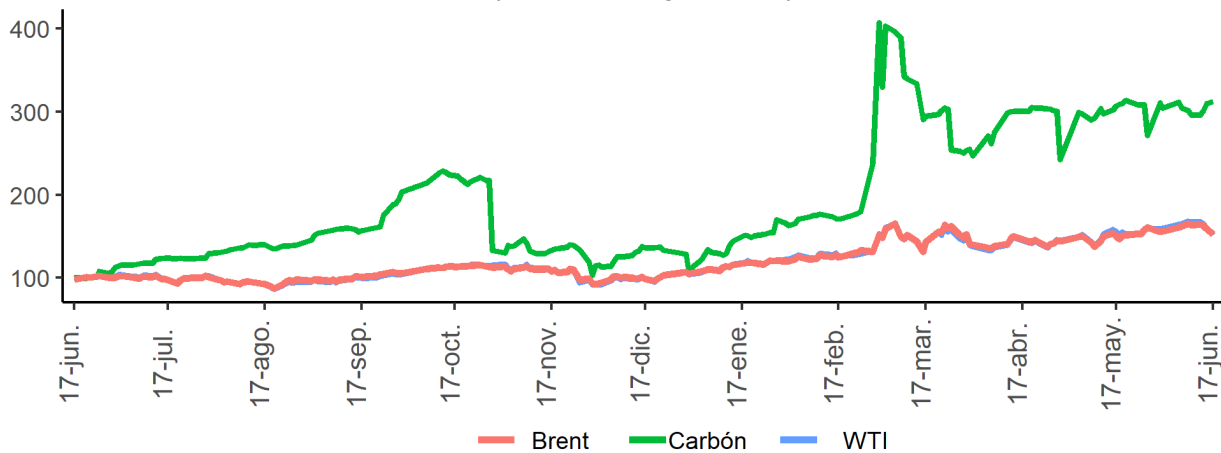

Fuente: Bloomberg

I. Resumen de los mercados de países desarrollados

Mercado de renta fija: Bonos del tesoro americano

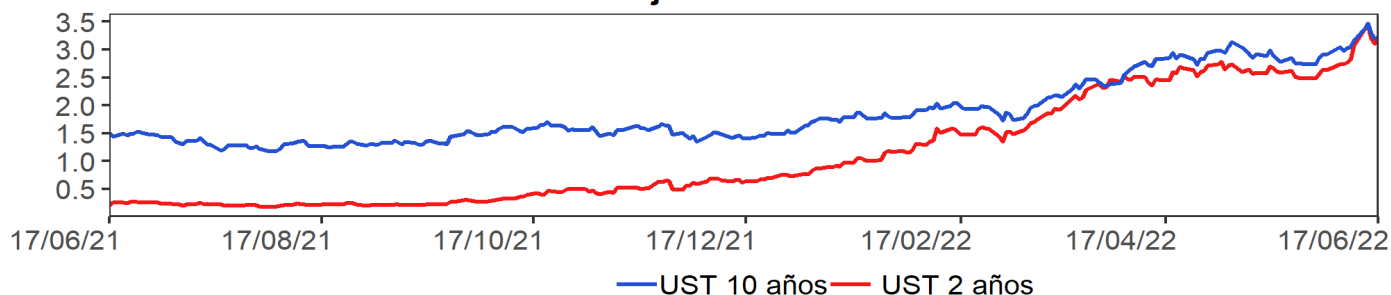

Mercado de renta variable: MXWO Index

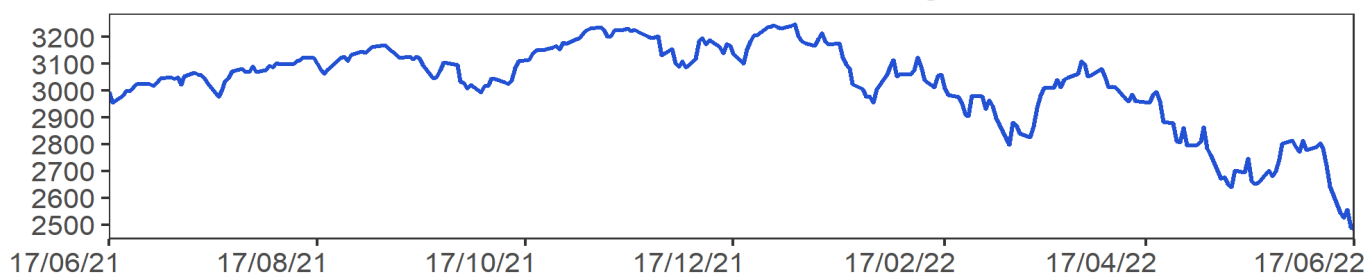

Cotización del dólar frente a sus principales socios comerciales: DXY Index

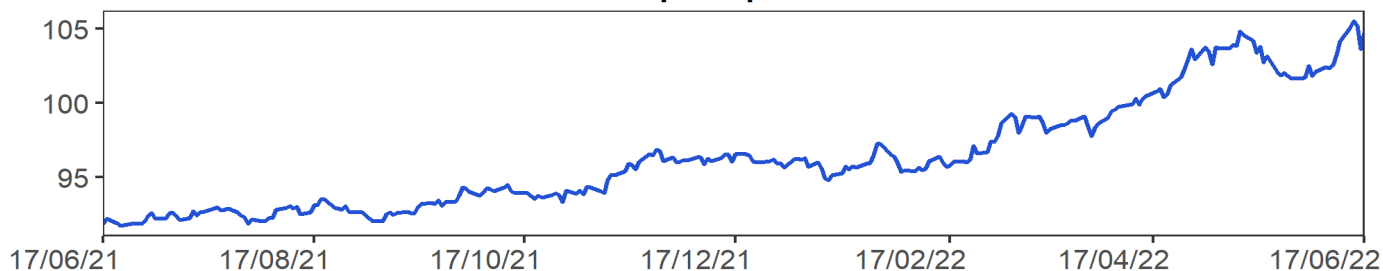

Cotización principales materias primas

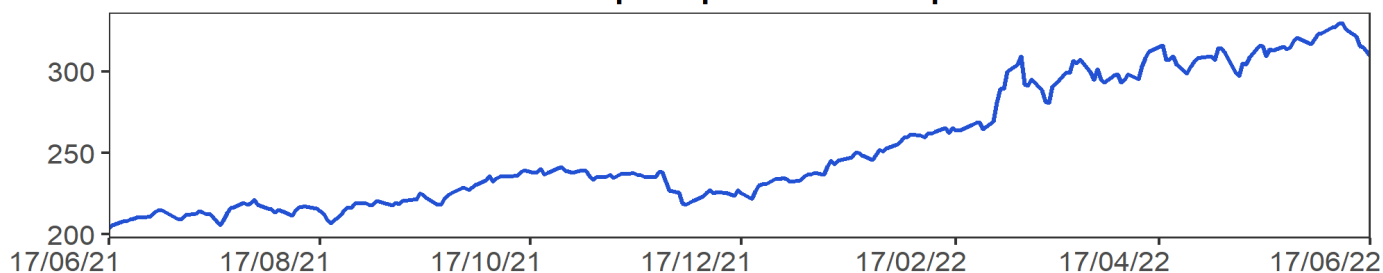

MXWO index: Índice de capitalización que mide el rendimiento de las acciones de compañías de países desarrollados. Este índice se deriva del MSCI de Morgan Stanley, el cual se conoce como el MSCI WORLD. La base del índice MXWO es el 31 de diciembre de 1969.

DXY index: Es un promedio ponderado del valor del dólar contra las monedas de un grupo de países que son los principales socios comerciales de Estados Unidos, entre los cuales se encuentran las siguientes monedas: El euro, el yen japonés, la libra esterlina, el dólar canadiense, la corona sueca y el franco suizo.

CRB index: Es un promedio aritmético de precios de futuros de una canasta de materias primas, entre los cuales se encuentra oro, plata, textiles, ganado vivo, café, azúcar, entre otros. La base del índice CRB es el 4 de noviembre de 1956 con un valor de 107.92.
Fuente: Bloomberg

m. Resumen de los mercados de países emergentes

Mercado de renta fija: EMBI Plus

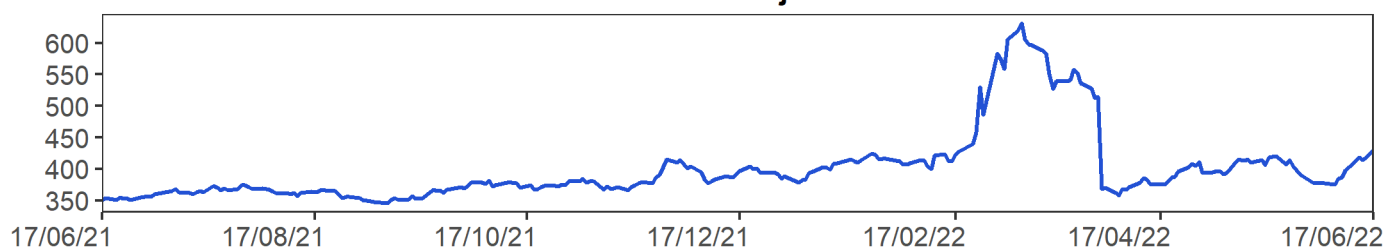

Mercado de renta variable: MXLA Index

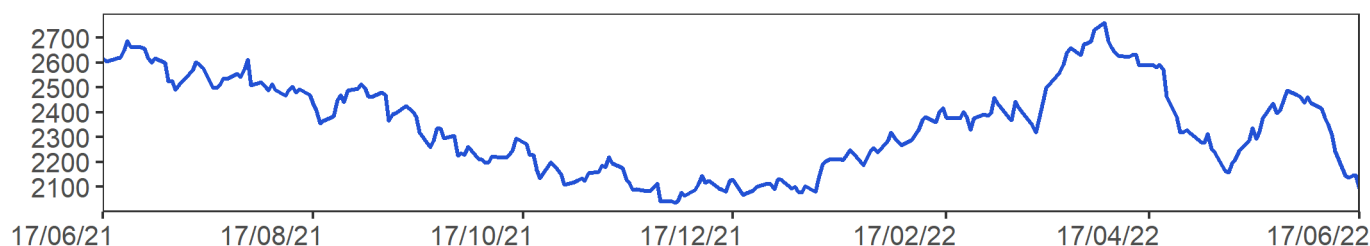

Cotización del dólar frente a monedas latinoamericanas: 1/LACI Index

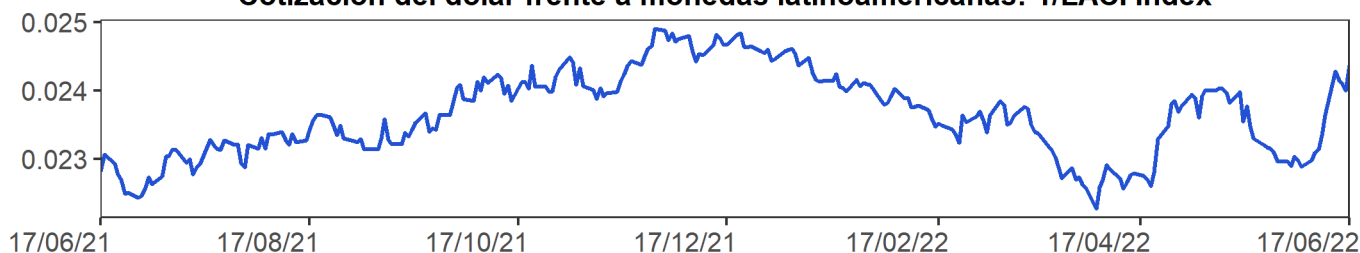

Precio del petróleo: WTI Index (Usd/Barril)

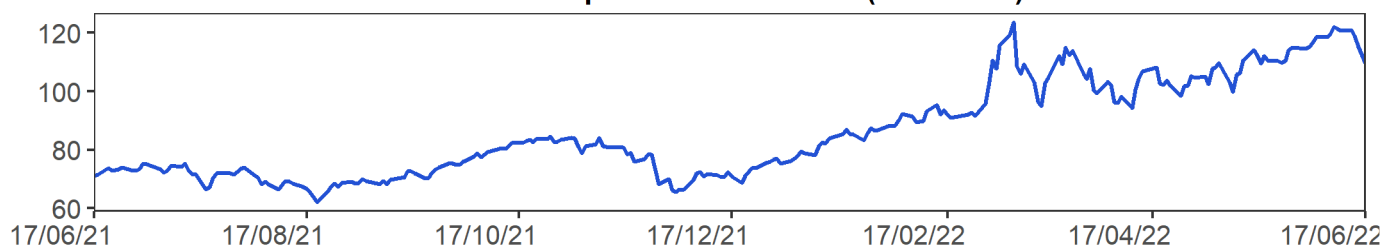

EMBI plus: Emerging Markets Bond Index, es un índice creado por JP Morgan que mide los retornos totales de los instrumentos de deuda externa de los países emergentes, incluyendo bonos Brady en dólares y otras monedas, préstamos, Eurobonos e instrumentos de deuda local denominados en dólares. Este indicador está concentrado en instrumentos de las tres principales economías de Latinoamérica (Brasil, México y Argentina) con una ponderación de 68%, dejando el resto para los otros países Latinoamericanos. Para el desarrollo de este informe, se considera el *spread* de dicho portafolio EMBI, sobre la curva cero cupón de los *treasuries*. La base del EMBI PLUS es el 27 de agosto de 2002 con un valor de 878.

MXLA index: Índice de capitalización que mide el rendimiento de las acciones de compañías de países de América Latina. Este índice se deriva del MSCI de Morgan Stanley, el cual se conoce como el MSCI EM Latin América. La base del índice MXLA es el 31 de diciembre de 1987.

LACI index: índice creado por JP Morgan que mide el comportamiento de las monedas de países de América Latina. El índice corresponde a un promedio ponderado por liquidez y operación de la tasa spot de las 6 monedas de los países más importantes de esta región (ARS, BRL, CLP, COP, MXN, PEN). El índice LACI empieza desde el 18 de noviembre de 1992 con un valor de 1706.52.
Fuente: Bloombe

11. Mercado cambiario y de derivados¹

2022	17-may	27-may	03-jun	10-jun	17-jun	Variación semanal	Variación 4 semanas
Tasa promedio	4'033.26	3'912.34	3'772.41	3'914.35	3'904.41	-9.94	-128.85
						-0.25%	-3.19%
Depreciación año completo	9.50%	4.94%	3.16%	9.04%	4.67%		
Depreciación año corrido	24.11%	20.39%	16.08%	20.45%	20.15%		

Fuente: Tasa de Cambio promedio SET-FX

a. Tasas y montos del mercado cambiario

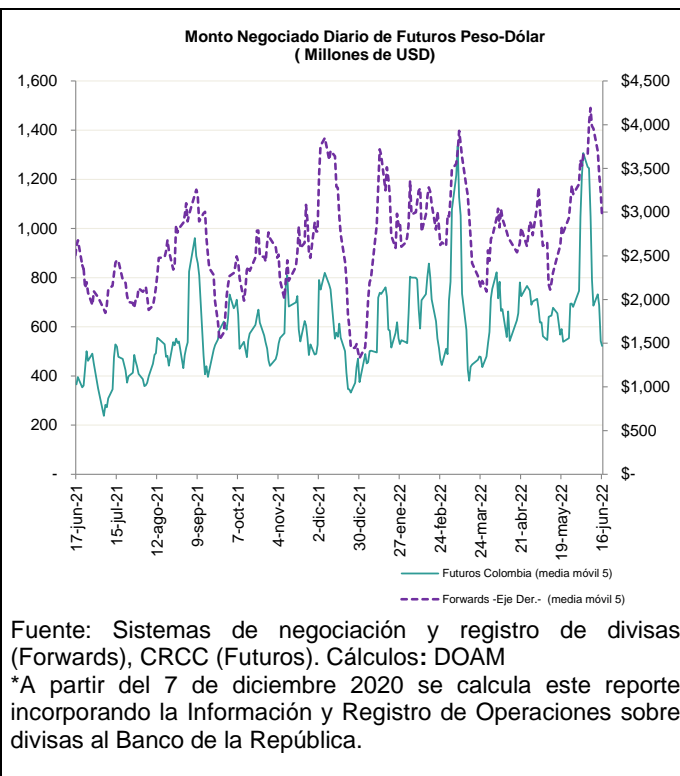
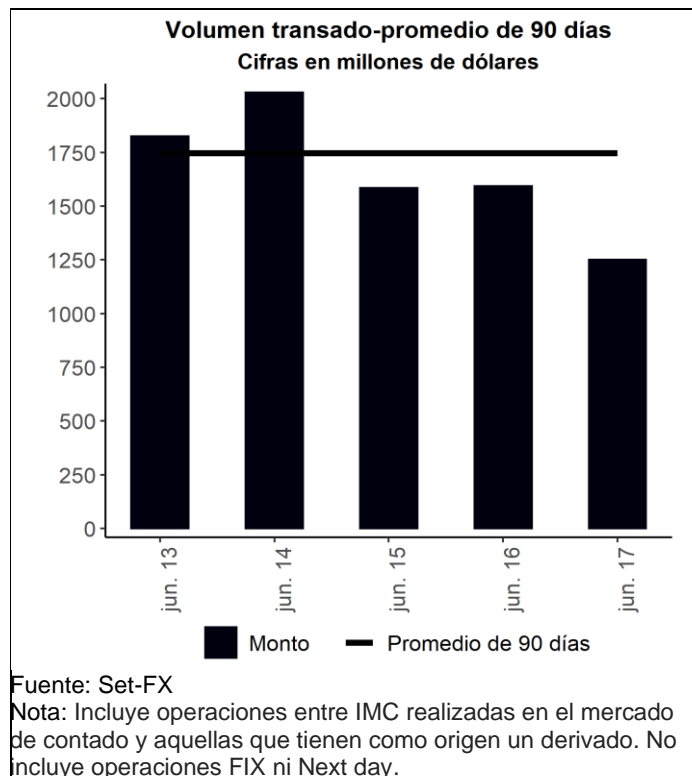

¹ Los anexos 4 y 5 detallan información sobre el mercado cambiario y de forward.

c. Pips, devaluaciones implícitas y tasas domésticas implícitas

Diferencial de Tasas jun.16-jun.13						
	Monto Promedio 3 meses		Dev. Implícita Ponderada		Devaluación teórica	
	Semana Actual ¹	Semana Anterior ¹	Semana Actual	Semana Anterior	Semana Actual	Semana Anterior
1 semana	3,168.27	3,063.99	5.09%	5.20%	5.94%	5.95%
1 mes	4,480.17	4,442.71	5.98%	5.74%	5.15%	5.13%
2 meses	686.99	684.14	6.12%	6.01%	7.07%	6.82%
3 meses	431.02	464.64	6.17%	5.89%	5.63%	5.74%
6 meses	1,003.55	978.75	6.09%	6.20%	5.87%	6.08%
1 año	522.71	528.77	6.60%	6.82%	5.87%	6.24%

¹ Cifras en US\$ millones
Fuente: Sistemas de negociación y registro de divisas.
Cálculos: DOAM

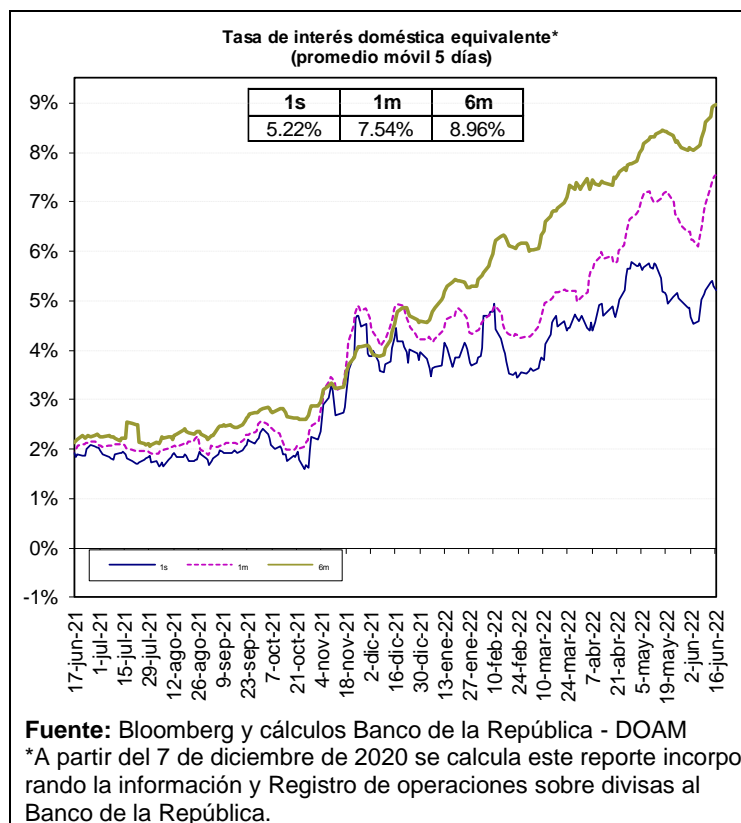

Fuente: Bloomberg y Banco de la República, cálculos DOAM.

* La tasa de interés doméstica equivalente es obtenida de la relación de equilibrio que debe existir entre la misma, la tasa de interés externa y la devaluación implícita en los contratos a futuro de peso dólar para que no existan oportunidades de arbitraje. La fórmula para el cálculo es $(1 + i) = (F/S) (1 + i^*)$, en donde i es la tasa de interés doméstica, F es el promedio ponderado de los precios en los contratos a futuro para el plazo (forwards), S es el precio del dólar en el mercado de contado, e i^* es la tasa de interés externa al plazo especificado (LIBOR).

e. *Inversiones de los Fondos de Pensiones Obligatorias en renta variable*

Evolución del portafolio Fondos de Pensiones obligatorias (% del fondo)

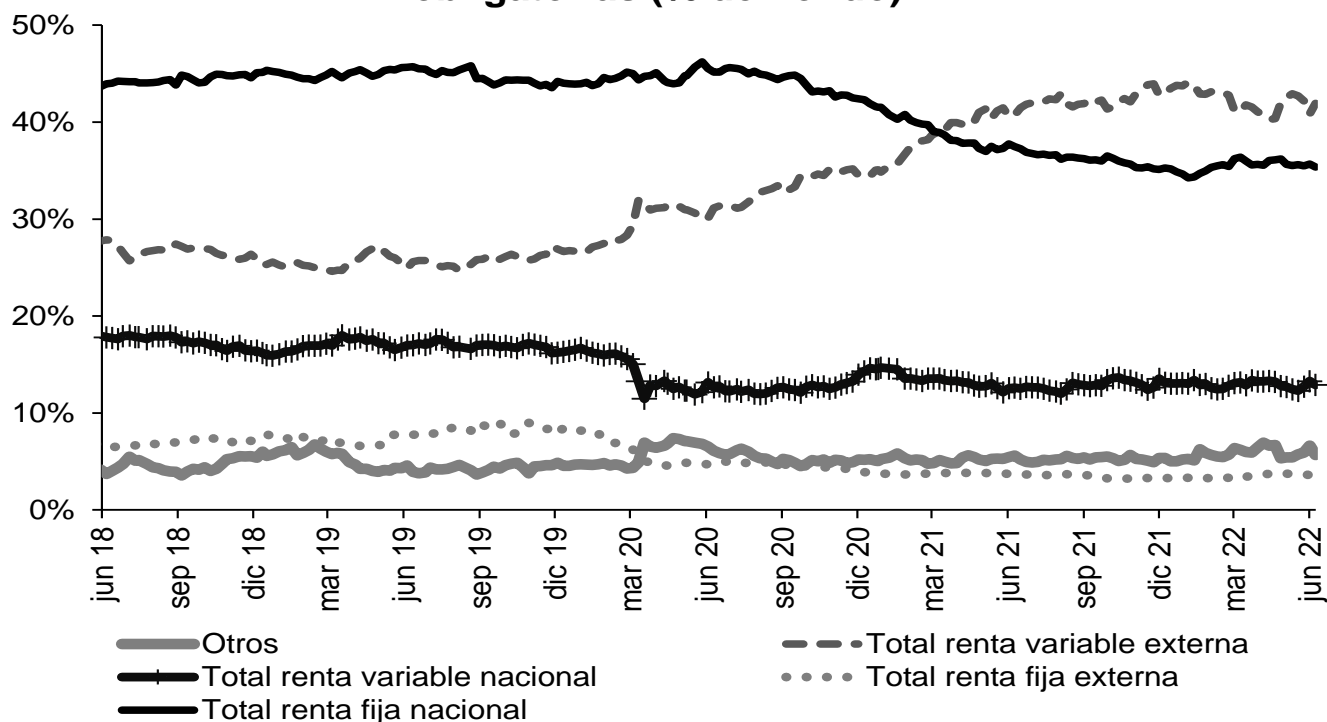

Fuente: Superintendencia Financiera de Colombia. Datos al 10 de junio de 2022.

Evolución de las inversiones de los Fondos de Pensiones Obligatorias en renta variable local (\$ b)

	3 jun 22			10 jun 22		
	Renta variable local	Total portafolio	% del portafolio	Renta variable local	Total portafolio	% del portafolio
Conservador	2,23	31,29	7,12%	2,12	30,54	6,93%
Mayor riesgo	9,63	51,20	18,80%	9,20	50,70	18,15%
Moderado	30,72	219,36	14,01%	29,42	216,46	13,59%
Retiro programado	2,52	37,82	6,66%	2,40	36,85	6,51%
Total	45,10	339,67	13,28%	43,14	334,54	12,90%

Fuente: Formato 351-Superintendencia Financiera de Colombia. Datos Preliminares sujetos a retransmisión.

* Datos preliminares sujetos a retransmisión.

De acuerdo con el decreto 2955 de 2010, el límite máximo de inversión en acciones en el fondo conservador y de retiro programado es 20% del valor del fondo, en el fondo moderado hasta 45% del valor del fondo y en el fondo de mayor riesgo hasta 70% del valor del fondo.

12. Mercado de deuda pública²

a. Mercado primario

TES	Plazo remanente (años)	Fecha de vencimiento	Última subasta		Subasta anterior		Diferencia (pb)
			Tasa (%)	Fecha	Tasa (%)	Fecha	
Corto plazo	0,2	6 sep 22	4,31	30 nov 21	4,28	23 nov 21	3
Corto plazo	0,5	6 dic 22	7,15	1 mar 22	7,10	22 feb 22	5
Corto plazo	0,7	7 mar 23	8,85	31 may 22	9,07	24 may 22	-22
Corto plazo	1,0	6 jun 23	9,65	14 jun 22	9,18	7 jun 22	47
Pesos	2,1	24 jul 24	6,79	25 mar 15	6,96	11 mar 15	-17
Pesos	3,4	26 nov 25	5,41	14 ago 19	5,30	24 jul 19	11
Pesos	4,2	26 ago 26	6,39	11 oct 17	6,58	9 oct 17	-19
Pesos	5,4	3 nov 27	6,13	9 jun 21	6,54	26 may 21	-40
Pesos	5,9	28 abr 28	5,81	14 ago 19	5,71	24 jul 19	10
Pesos	8,2	18 sep 30	7,25	26 sep 16	7,24	14 sep 16	1
Pesos	8,8	26 mar 31	11,29	8 jun 22	11,13	25 may 22	16
Pesos	10,0	30 jun 32	7,47	24 oct 18	7,30	10 oct 18	17
Pesos	12,3	18 oct 34	6,10	25 nov 20	6,26	11 nov 20	-15
Pesos	14,1	9 jul 36	8,72	24 nov 21	8,07	10 nov 21	65
Pesos	19,9	28 may 42	11,85	8 jun 22	11,80	25 may 22	5
Pesos	28,4	26 oct 50	11,70	8 jun 22	11,72	25 may 22	-3
UVR	0,7	23 feb 23	1,62	21 ago 19	1,67	8 ago 19	-5
UVR	2,9	7 may 25	3,07	15 feb 17	3,03	2 ago 17	4
UVR	4,7	17 mar 27	2,90	1 abr 20	1,88	19 feb 20	102
UVR	6,8	18 abr 29	4,96	15 jun 22	4,28	1 jun 22	68
UVR	10,8	25 mar 33	3,35	17 jun 20	3,11	3 jun 20	24
UVR	12,8	4 abr 35	3,62	20 feb 19	3,63	6 feb 19	-1
UVR	14,7	25 feb 37	5,56	15 jun 22	5,24	1 jun 22	32
UVR	27,0	16 jun 49	5,55	15 jun 22	5,20	1 jun 22	35
Verdes	8,8	26 mar 31	7,88	27 oct 21	7,56	29 sep 21	32

Fuente: Departamento de Operaciones y Análisis de Mercados.

b. Curva de rendimientos de TES

Curva de rendimientos TES en pesos

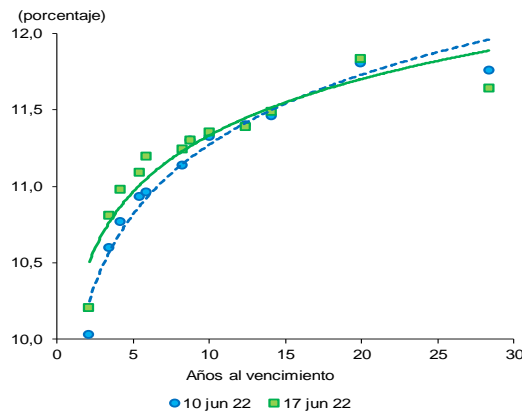

Referencia	Variación semanal (pb)
TES Jul 2024	17
TES Ago 2026	21
TES Abr 2028	23
TES Sep 2030	10
TES Jun 2032	3
TES May 2042	3
TES Oct 2050	-12

Fuente: SEN y Master Trader. Cálculos: Departamento de Operaciones y Análisis de Mercados.

Fuente: SEN y Master Trader. Cálculos: Departamento de Operaciones y Análisis de Mercado

² El Anexo 6 detalla información sobre el mercado de deuda pública.

c. Compras Netas de TES en pesos

Negociación* TES en Pesos (Compras - Ventas)

	Corrido del 2022	Desde Anuncio JP Morgan	Movimiento Neto del 10 al 16 de junio de 2022	Tramo Corto (0-3 años)	Tramo Medio (3-5 años)	Tramo Largo (>5 años)	Movimiento del 13 al 17 de junio de 2022	Corrido de junio de 2022
Bancos Comerciales	(1.437)	5.144	693	301	93	1.023	1.418	2.026
Compañía de Financiamiento Comercial	(18)	(12)	-	-	-	-	-	-
Cooperativas	-	-	-	-	-	-	-	-
Corporaciones Financieras	13	(826)	38	(28)	(29)	(63)	(120)	(312)
TOTAL ESTABLECIMIENTOS DE CRÉDITO	(1.441)	4.306	731	273	64	960	1.298	1.713
Fondos de Pensiones y Cesantías								
Propia	(60)	(37)	-	(1)	-	-	(1)	(2)
Terceros	4.115	21.817	(224)	-	(38)	30	(8)	(933)
Fondos de Pensiones - Prima Media	-	(70)	-	-	-	-	-	-
Total Fondos de Pensiones y Cesantías	4.055	21.710	(224)	(1)	(38)	30	(9)	(935)
Sociedades Comisionistas de Bolsa								
Propia	43	547	109	26	19	95	139	20
Terceros	309	258	(47)	(1)	(1)	(46)	(48)	(17)
Extranjeros	1	0	(43)	-	-	(43)	(43)	-
FIC	-	(172)	-	-	-	-	-	-
Total Sociedades Comisionistas de Bolsa	352	805	61	25	18	49	91	3
Sociedades Fiduciarias								
Propia	16	(1.378)	4	3	2	1	6	(25)
Terceros	6.870	92.784	(388)	(21)	(76)	(291)	(388)	(937)
Extranjeros***	7.657	88.123	(329)	(24)	(64)	(241)	(329)	1.081
Extranjeros (TES verdes)***	65	966	(2)	-	-	(2)	(2)	(4)
FIC	(405)	145	(2)	(30)	(40)	4	(66)	(298)
Pasivos Pensionales	(747)	4.144	1	3	-	(1)	2	(197)
Total Sociedades Fiduciarias	6.886	91.406	(384)	(18)	(74)	(291)	(382)	(962)
Compañías de Seguros y Capitalización								
Propia	297	1.995	25	-	22	13	35	14
Terceros	19	6	-	-	-	-	-	-
Pasivos Pensionales	-	(14)	-	-	-	-	-	-
Total Compañías de Seguros y Capitalización	316	2.000	25	-	22	13	35	14
Sociedades Administradoras de Inversión								
Propia	-	(3)	-	-	-	-	-	-
Terceros	-	(23)	-	-	-	-	-	-
FIC	-	(23)	-	-	-	-	-	-
Total Sociedades Administradoras de Inversión	-	(26)	-	-	-	-	-	-
TOTAL ENTIDADES FINANCIERAS NO BANCARIAS	11.609	115.895	(522)	6	(72)	(198)	(264)	(1.879)
Total Entidades Financieras Especiales**	555	5.216	9	(35)	9	(17)	(43)	(423)
Total Entidades Públicas****	(1.493)	22.766	-	-	-	43	43	43
Otros*****	139	(10.634)	39	6	(1)	36	41	77
Extranjeros	-	0	-	-	-	-	-	-
TOTAL MOVIMIENTO NETO	9.368	137.548	257	250	-	824	1.074	(470)

Negociación* TES UVR (Compras - Ventas)

	Corrido del 2022	Desde Anuncio JP Morgan	Movimiento Neto del 10 al 16 de junio de 2022	Tramo Corto (0-3 años)	Tramo Medio (3-5 años)	Tramo Largo (>5 años)	Movimiento del 13 al 17 de junio de 2022	Corrido de junio de 2022
Bancos Comerciales	(1.120)	8.241	202	308	(16)	(108)	183	4.034
Compañía de Financiamiento Comercial	(0)	2	-	-	-	-	-	-
Cooperativas	-	-	-	-	-	-	-	-
Corporaciones Financieras	(329)	(588)	(28)	(59)	(0)	(40)	(99)	(122)
TOTAL ESTABLECIMIENTOS DE CRÉDITO	(1.449)	7.655	174	249	(16)	(148)	84	3.912
Fondos de Pensiones y Cesantías								
Propia	(3)	109	-	-	-	-	-	-
Terceros	713	28.213	(88)	(541)	(11)	618	66	332
Fondos de Pensiones - Prima Media	-	(21)	-	-	-	-	-	-
Total Fondos de Pensiones y Cesantías	710	28.301	(88)	(541)	(11)	618	66	332
Sociedades Comisionistas de Bolsa								
Propia	(322)	(352)	40	41	(0)	(50)	(9)	(28)
Terceros	(30)	(131)	(8)	(8)	-	(0)	(8)	(43)
Extranjeros	-	(38)	-	-	-	-	-	-
FIC	-	(63)	-	-	-	-	-	-
Total Sociedades Comisionistas de Bolsa	(351)	(483)	32	32	(0)	(50)	(18)	(71)
Sociedades Fiduciarias								
Propia	(52)	(46)	(5)	(5)	-	-	(5)	(2)
Terceros	1.025	19.655	130	54	(4)	61	112	(3.035)
Extranjeros***	2.716	6.125	55	41	-	14	55	351
FIC	(890)	604	(2)	24	-	5	29	(52)
Pasivos Pensionales	131	3.316	(3)	(2)	-	(2)	(3)	(67)
Total Sociedades Fiduciarias	973	19.609	125	49	(4)	61	107	(3.037)
Compañías de Seguros y Capitalización								
Propia	1.851	6.625	65	0	5	69	74	356
Terceros	21	19	-	-	-	-	-	-
Pasivos Pensionales	-	(2)	-	-	-	-	-	-
Total Compañías de Seguros y Capitalización	1.872	6.644	65	0	5	69	74	356
Sociedades Administradoras de Inversión								
Propia	-	(0)	-	-	-	-	-	-
Terceros	-	(14)	-	-	-	-	-	-
FIC	-	(14)	-	-	-	-	-	-
Total Sociedades Administradoras de Inversión	-	(14)	-	-	-	-	-	-
TOTAL ENTIDADES FINANCIERAS NO BANCARIAS	3.203	54.058	133	(460)	(10)	699	229	(2.420)
Total Entidades Financieras Especiales**	(127)	390	3	-	3	-	3	25
Total Entidades Públicas****	9	4.513	(909)	(909)	-	10	(899)	(1.808)
Otros*****	371	260	15	(15)	23	9	18	49
Extranjeros	-	(0)	-	-	-	-	-	-
TOTAL MOVIMIENTO NETO	2.008	66.877	(584)	(1.134)	-	570	(565)	(242)

Cifras en Miles de Millones de Pesos. Fuente: banrep. Información actualizada al 17 de junio de 2022

*Corresponde a los flujos nominales por operaciones compra-venta contra pago (420 y 422) y transferencias (423). Además, se incluyen las emisiones, vencimientos y redenciones anticipadas.

**Las entidades financieras especiales son Fogafin, Bancoldex, ICETEX, Fogacoop, las Cajas Promotoras de Vivienda de la Nación, la FDN, entre otras.

*** Los recursos de extranjeros son mayoritariamente administrados por BNP Paribas, Cititrust, Corpbanca Trust y Fiduciaria Bogotá.

**** Dentro de las Entidades Públicas se registran los movimientos del Banco de la República.

***** Dentro de Otros se registran los movimientos de la Bolsa de Valores de Colombia, DECEVAL, la Cámara de Riesgo Central de Contraparte y Personas Jurídicas.

Fuente: Banco de la República

13. Participación de Extranjeros en TES

Compras Netas de TES por parte de Inversionistas Extranjeros

Denominación	Corrido de 2022	Desde Anuncio JP Morgan	Entre el 13 y el 16 de junio	Entre el 13 y el 17 de junio	Corrido de junio	Saldo Compras Netas al 17 de junio del 2022	% Saldo Disponible TES Pesos o UVR	% Saldo Total TES
Spot Pesos	\$ 7.722	\$ 89.090	\$ (373)	\$ (373)	\$ 1.078	\$ 101.505	36,7%	24,3%
Spot UVR	\$ 2.716	\$ 6.086	\$ 55	\$ 55	\$ 351	\$ 7.989	5,6%	1,9%
Forward* Pesos	\$ 375	\$ (816)	\$ 101	\$ 101	\$ 836	\$ 4.147	1,5%	1,0%
Forward* UVR	\$ (2.097)	\$ 1.293	\$ (108)	\$ (108)	\$ 132	\$ 1.430	1,0%	0,3%

Cifras en miles de millones de pesos. * Información disponible hasta el 17 de junio de 2022

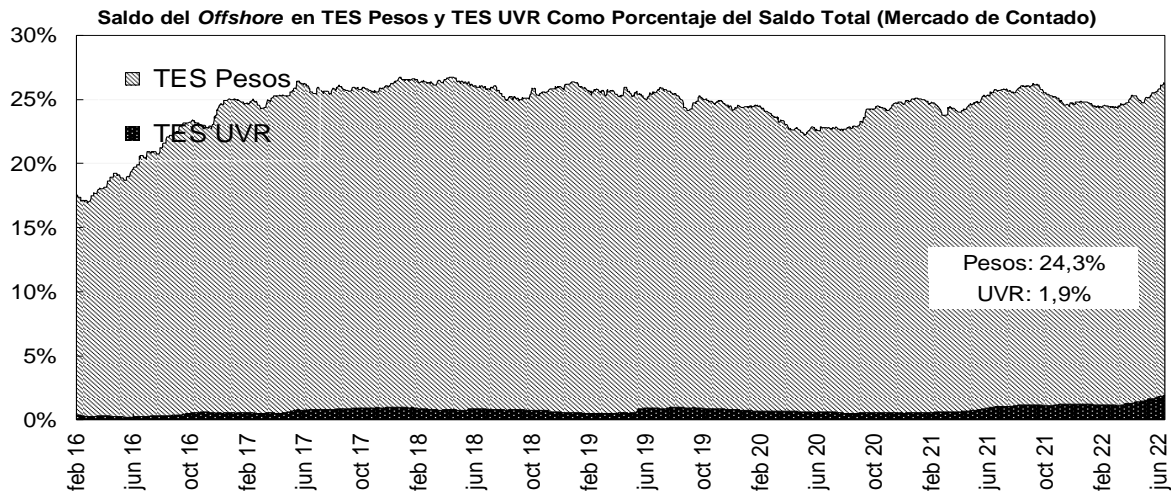
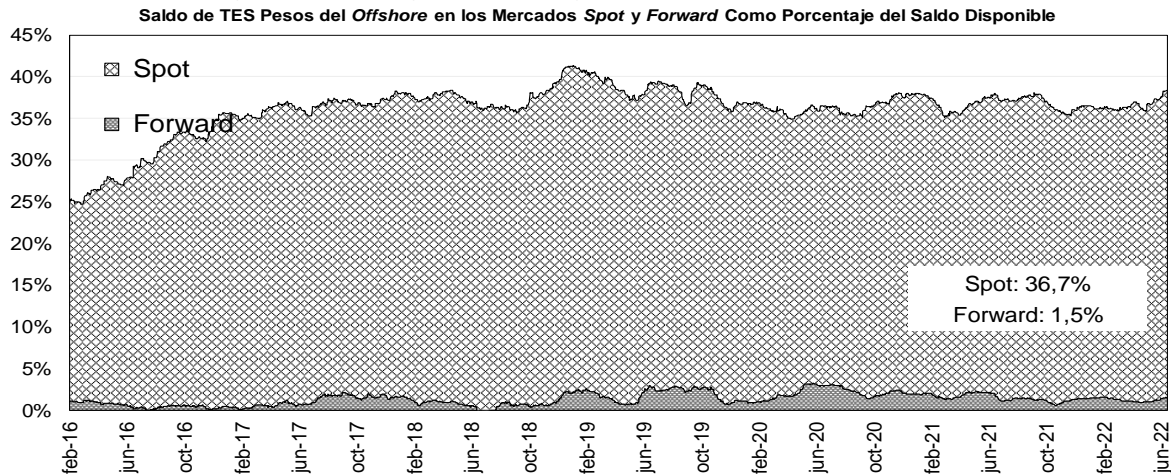

Fuente: Banco de la República

14. Mercado de renta variable³

MERCADO DE RENTA VARIABLE - BVC

	junio 17	Variación			
		1 semana	1 mes	Año Corrido	Año Completo
MSCI COLCAP	1'454.02	-5.01%	-3.47%	3.05%	16.43%
Monto Promedio Diario Semanal	153.73 *	103.1%	22.77%	403.2%	98.6%

A partir del 28 de mayo se toma la información del MSCI COLCAP, antes de esto corresponde al índice COLCAP.

* Miles de millones de pesos

Fuente: Bloomberg

³ El anexo 7 detalla información del mercado de renta variable.

MSCI COLCAP Y VOLUMEN DIARIO TRANSADO EN LAS ACCIONES QUE LO COMPONEN

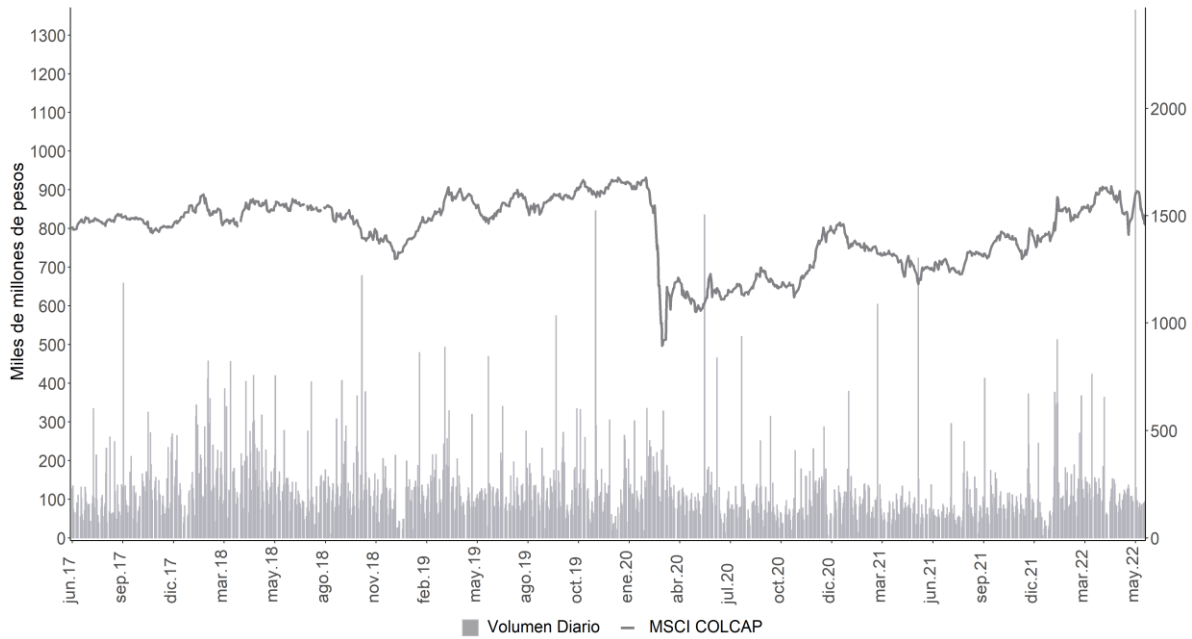

A partir del 28 de mayo de 2021 se toma la información de MSCI COLCAP, antes de esto corresponde al índice COLCAP.
Fuente: Bloomberg

15. Resumen del mercado colombiano.

Tasa cero cupón de TES en pesos

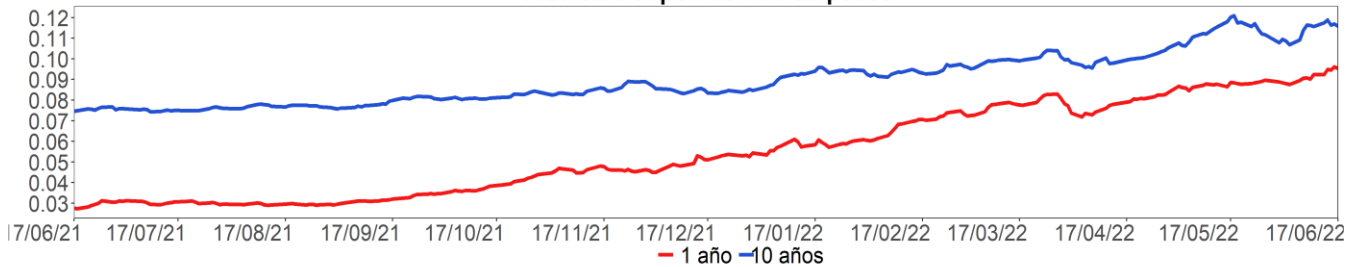

MSCI COLCAP*

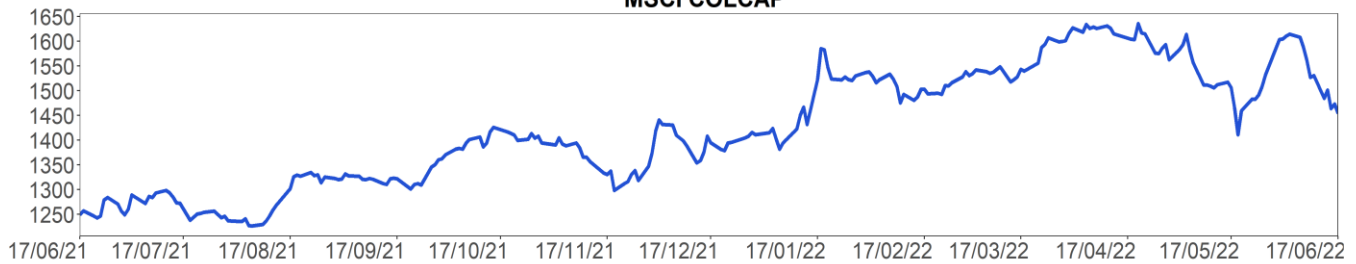

COP/USD



A partir del 28 de mayo de 2021 se toma la información de MSCI COLCAP, antes de esto corresponde al índice COLCAP.
Fuente: Bloomberg

16. Calendario económico

a. Semana anterior⁴

Lunes 13 Junio	Martes 14 Junio	Miércoles 15 Junio	Jueves 16 Junio	Viernes 17 Junio
Japón <i>Producción industrial MoM</i> Esp: -- Ant: -1,3% Obs: -1,5%	Japón <i>Órdenes de máquinas centrales MoM</i> Esp: -1,3% Ant: 7,1% Obs: 10,8%	Brasil <i>Tipo Selic</i> Esp: 13,25% Ant: 12,75% Obs: 13,25%	Estados Unidos <i>Peticiones iniciales de desempleo</i> Esp: 217k Ant: 232k Obs: 229k	Eurozona <i>IPC YoY</i> Esp: 8,1% Ant: 7,4% Obs: 8,1%
Reino Unido <i>Producción industrial MoM</i> Esp: 0,3% Ant: -0,2% Obs: -0,6%	Reino Unido <i>Cambio en desempleados</i> Esp: -- Ant: -56.9k Obs: -19.7k	Estados Unidos <i>FOMC Decisión de tipo (techo)</i> Esp: 1,5% Ant: 1% Obs: 1,75%	Reino Unido <i>Tipo bancario Banco de Inglaterra</i> Esp: 1,25% Ant: 1% Obs: 1,25%	Eurozona <i>IPC YoY</i> Esp: 8,1% Ant: 7,4% Obs: 8,1%
Reino Unido <i>Producción manufacturera MoM</i> Esp: 0,2% Ant: -0,2% Obs: -1%	Japón <i>Índice industrial terciario MoM</i> Esp: 0,8% Ant: 1,3% Obs: 0,7%	Estados Unidos <i>Ventas al por menor anticipadas MoM</i> Esp: 0,1% Ant: 0,9% Obs: -0,3%	Reino Unido <i>Tipo bancario Banco de Inglaterra</i> Esp: 1,25% Ant: 1% Obs: 1,25%	Estados Unidos <i>Producción industrial MoM</i> Esp: 0,4% Ant: 1,1% Obs: 0,2%
India <i>IPC YoY</i> Esp: 7,1% Ant: 7,79% Obs: 7,04%	Reino Unido <i>Tasa de desempleo ILO 3 meses</i> Esp: 3,6% Ant: 3,7% Obs: 3,8%	Estados Unidos <i>Solicitudes de hipoteca MBA</i> Esp: -- Ant: -6,5% Obs: 6,6%	Estados Unidos <i>Peticiones iniciales de desempleo</i> Esp: 217k Ant: 229k Obs: 229k	Estados Unidos <i>Producción industrial MoM</i> Esp: 0,4% Ant: 1,1%
Reino Unido <i>Trade Balance GBP/Mn</i> Esp: -£10800m Ant: -£11552m Obs: -£8503m	China <i>Producción industrial YoY</i> Esp: -0,9% Ant: -2,9% Obs: 0,7%	Estados Unidos <i>Encuesta manufacturera NY</i> Esp: 2,3 Ant: -11,6 Obs: -1,2	Estados Unidos <i>Construcciones iniciales</i> Esp: 1693k Ant: 1724k Obs: 1549k	Estados Unidos <i>Índice líder</i> Esp: -0,4% Ant: -0,3% Obs: -0,4%
Japón <i>Producción industrial YoY</i> Esp: -- Ant: -4,8% Obs: -4,9%	Estados Unidos <i>Demanda final PPI MoM</i> Esp: 0,8% Ant: 0,5% Obs: 0,8%	Colombia <i>Ventas al por menor YoY</i> Esp: 19,1% Ant: 12% Obs: 23,3%	Japón <i>Tipo de equilibrio de política del BOJ</i> Esp: -0,1% Ant: -0,1% Obs: -0,1%	Reino Unido <i>Ventas al por menor inc carb autos MoM</i> Esp: -0,6% Ant: 1,4% Obs: --
Reino Unido <i>Producción industrial YoY</i> Esp: 1,7% Ant: 0,7% Obs: 0,7%	China <i>Ventas al por menor YoY</i> Esp: -7,1% Ant: -11,1% Obs: -6,7%	India <i>Exportaciones YoY</i> Esp: -- Ant: 30,7% Obs: 20,6%	Estados Unidos <i>Panorama de negocios por la Fed de Philadelphia</i> Esp: 5 Ant: 2,6 Obs: --	Eurozona <i>IPC (MoM)</i> Esp: 0,8% Ant: 0,8% Obs: 0,8%
Japón <i>Utilización de capacidad MoM</i> Esp: -- Ant: -1,6% Obs: 0%	Reino Unido <i>Desempleo registrado</i> Esp: -- Ant: 4,1% Obs: 4%			

Fuente: Bloomberg

⁴ Esp: Esperado; Ant: Anterior; Obs: Observado.

b. Semana actual

Lunes 20 Junio	Martes 21 Junio	Miércoles 22 Junio	Jueves 23 Junio	Viernes 24 Junio
Brasil <i>IPC FGV IPC-S</i> Esp: 0,85% Ant: 0,79% Obs: 0,91%	Estados Unidos <i>Ventas viviendas de segunda</i> Esp: 5.40m Ant: 5.61m Obs: 5.41m	Reino Unido <i>IPC YoY</i> Esp: 9,1% Ant: 9% Obs: --	Estados Unidos <i>Peticiones iniciales de desempleo</i> Esp: 226k Ant: 229k Obs: --	Brasil <i>IBGE inflación IPCA-15 MoM</i> Esp: 0,67% Ant: 0,59% Obs: --
Brasil <i>Balanza comercial semanal</i> Esp: -- Ant: -- Obs: \$3339m	México <i>Reservas internacionales semanales</i> Esp: -- Ant: \$198742m Obs: \$198194m	Reino Unido <i>IPC (MoM)</i> Esp: 0,7% Ant: 2,5% Obs: --	México <i>Tipo int a un día</i> Esp: 7,75% Ant: 7% Obs: --	Estados Unidos <i>Percepción de la U. de Michigan</i> Esp: 50,2 Ant: 50,2 Obs: --
Japón <i>Condominios en Tokio en venta YoY</i> Esp: -- Ant: 16,1% Obs: -4,3%	Estados Unidos <i>Chicago Fed Nat Activity Index</i> Esp: 0,47 Ant: 0,47 Obs: 0,01	Estados Unidos <i>Solicitudes de hipoteca MBA</i> Esp: -- Ant: 6,6% Obs: --	Estados Unidos <i>PMI de fabricación EE.UU. S&P Global</i> Esp: 56 Ant: 57 Obs: --	Estados Unidos <i>Ventas viviendas nuevas</i> Esp: 590k Ant: 591k Obs: --
Brasil <i>IPC FIPE - semanal</i> Esp: 0,16% Ant: 0,19% Obs: 0,04%	Brasil <i>Ingreso tributario</i> Esp: 163800m Ant: 195085m Obs: --	Reino Unido <i>IPC subyacente YoY</i> Esp: 6% Ant: 6,2% Obs: --	Reino Unido <i>S&P Global/CIPS UK Manufacturing PMI</i> Esp: 53,6 Ant: 54,6 Obs: --	Reino Unido <i>Ventas al por menor inc carb autos MoM</i> Esp: -0,7% Ant: 1,4% Obs: --
Eurozona <i>Producción de construcción MoM</i> Esp: -- Ant: 0% Obs: -1,1%	México <i>Oferta y demanda agregadas</i> Esp: 3,6% Ant: 3% Obs: 2,9%	Japón <i>Fab PMI Japón de Jibun Bank</i> Esp: -- Ant: 53,3 Obs: --	Eurozona <i>S&P Global Eurozone Manufacturing PMI</i> Esp: 53,8 Ant: 54,6 Obs: --	Reino Unido <i>Ventas al por menor inc carb autos YoY</i> Esp: -4,5% Ant: -4,9% Obs: --
Eurozona <i>Producción de construcción YoY</i> Esp: -- Ant: 3,3% Obs: 3%	Estados Unidos <i>Ventas de viviendas MoM</i> Esp: -3,7% Ant: -2,4% Obs: -3,4%	Japón <i>Composite PMI Japón de Jibun Bank</i> Esp: -- Ant: 52,3 Obs: --	México <i>IPC quincenal</i> Esp: 0,33% Ant: 0,3% Obs: --	Reino Unido <i>Ventas al por menor sin carb autos MoM</i> Esp: -0,9% Ant: 1,4% Obs: --
	Reino Unido <i>CBI Tendencias de órdenes</i> Esp: 21 Ant: 26 Obs: 18	Japón <i>Servicios PMI Japón de Jibun Bank</i> Esp: -- Ant: 52,6 Obs: --	Japón <i>IPC (YoY)</i> Esp: 2,5% Ant: 2,5% Obs: --	Reino Unido <i>Ventas al por menor sin carb autos YoY</i> Esp: -5% Ant: -6,1% Obs: --
	Eurozona <i>ECB cuenta corriente SA</i> Esp: -- Ant: -1.6b Obs: -5.8b	Japón <i>Órdenes de herramientas con motor YoY</i> Esp: -- Ant: 23,7% Obs: --	México <i>Ventas al por menor YoY</i> Esp: 4,5% Ant: 3,8% Obs: --	México <i>Actividad económica IGAE YoY</i> Esp: 1,24% Ant: 0,4% Obs: --

Fuente: Bloomberg

ANEXO 1: OPERACIONES DE MERCADO ABIERTO

Cuadro 1¹

SalDOS Contables de OMAS del Banco de la República			
Cifras en miles de millones de pesos			
	31-may-22	29-abr-22	Diferencia Mes Anterior
I. Operaciones Definitivas 1/	26,853.8	28,459.8	-1,606.0
A. Tes clase A	0.0	0.0	0.0
B. Tes clase B	26,342.5	27,888.8	-1,546.3
C. TES ley 546	0.0	0.0	0.0
D. Títulos Fogafin	0.0	0.0	0.0
Títulos Hipotecarios Clase A	0.0	0.0	0.0
Títulos Hipotecarios Clase B	0.0	0.0	0.0
Títulos Hipotecarios Clase C	0.0	0.0	0.0
Títulos Capitalización Banca Pública	0.0	0.0	0.0
E. Títulos Deuda Privada	511.4	571.1	-59.7
II. Operaciones Transitorias	20,891.5	20,985.2	-93.7
E. Expansión transitoria	21,627.6	21,789.4	-161.8
Repos a 1 día	17,650.0	17,835.8	-185.8
Repos a 7 días	1,500.0	800.0	700.0
Repos a 14 días	0.0	0.0	0.0
Repos a 28 días	0.0	0.0	0.0
Repos a 30 días	0.0	100.0	-100.0
Repos a 60 días	0.0	0.0	0.0
Repos a 90 días	0.0	0.0	0.0
Repos a 180 días	1,597.0	1,912.0	-315.0
Repos a 270 días	554.0	754.0	-200.0
Repos a 360 días	326.6	387.6	-60.9
F. Contracción transitoria	736.2	804.2	-68.1
Repo reversa	0.0	0.0	0.0
Depósitos Remunerados	736.2	804.2	-68.1
Total (I + II)	47,745.3	49,445.0	-1,699.7

Fuente: Banco de la República

1/. Corresponde al valor presente de los saldos de los títulos en el portafolio del BR valorados a tasas de mercado.

Cuadro 2²

Total saldo de operaciones de mercado abierto por plazos al vencimiento al 17-jun-2022

Montos en miles de millones

	PLAZO										TOTAL	VARIACION	
	4	7	28	30	60	90	180	270	361	SEMANAL		AÑO CORRIDO	
DEPÓSITOS CONTRACCION	776.63	0.00	0.00	0.00	0.00	0.00	0.00	0.00	0.00	0.00	776.63	-44.28	-2,571.80
SUBASTA	0.00	0.00	0.00	0.00	0.00	0.00	0.00	0.00	0.00	0.00	0.00	0.00	0.00
VENTANILLA	776.63	0.00	0.00	0.00	0.00	0.00	0.00	0.00	0.00	0.00	776.63	-44.28	-2,571.80
											0.00	0.00	0.00
REPOS EXPANSION (REPO B.R.)	11,250.60	4,240.00	0.00	0.00	0.00	0.00	1,367.00	554.00	326.65	17,738.25	1,796.99	7,640.70	
SUBASTA	10,200.60	4,240.00	0.00	0.00	0.00	0.00	1,367.00	554.00	326.65	16,688.25	746.99	6,592.70	
VENTANILLA	1,050.00	0.00	0.00	0.00	0.00	0.00	0.00	0.00	0.00	1,050.00	1,050.00	1,048.00	
OVERNIGHT	0.00	0.00	0.00	0.00	0.00	0.00	0.00	0.00	0.00	0.00	0.00	0.00	
										0.00	0.00	0.00	
APOYO TRANSITORIO	0.00	0.00	0.00	0.00	0.00	0.00	0.00	0.00	0.00	0.00	0.00	0.00	
SUBASTA	0.00	0.00	0.00	0.00	0.00	0.00	0.00	0.00	0.00	0.00	0.00	0.00	
VENTANILLA	0.00	0.00	0.00	0.00	0.00	0.00	0.00	0.00	0.00	0.00	0.00	0.00	
										0.00	0.00	0.00	

Fuente: DFV

El saldo refleja las operaciones adjudicadas

No se incluyen operaciones de subastas de FRECH

¹ Datos disponibles hasta el 31 de mayo 2022

² Incluye operaciones de repos con colateral título de deuda privada y repos con colateral pagarés. El saldo refleja las operaciones adjudicadas vigentes.

Cuadro 3³

Banco de la República Sección Mesa de Dinero MILES DE MILLONES DE \$							
COMPOSICION DEL SALDO DE LAS OPERACIONES DE MERCADO ABIERTO							
FECHA	OPERACIONES DE CONTRACCIÓN			OPERACIONES DE EXPANSIÓN			
	SUBASTA	VENTANILLA	SALDO	REPOS ENTIDADES FINANCIERAS			
				SUBASTA	VENTANILLA	OVERNIGHT	SALDO
15/01/2021	5507.90	518.13	6026.03	5636.30	0.00	0.00	5636.30
22/01/2021	4674.90	133.80	4808.70	5232.10	0.00	0.00	5232.10
29/01/2021	3232.80	221.49	3454.29	7348.90	0.00	0.00	7348.90
05/02/2021	2298.50	119.63	2418.13	8803.00	0.00	0.00	8803.00
12/02/2021	2066.00	17.35	2083.35	7218.11	0.00	0.00	7218.11
19/02/2021	2103.00	724.44	2827.44	4493.72	80.00	1.00	4574.72
26/02/2021	1928.00	121.53	2049.53	4705.60	0.00	0.00	4705.60
05/03/2021	4106.66	30.23	4136.89	4515.54	0.00	4.10	4519.64
12/03/2021	12661.50	838.68	13500.18	2779.10	0.00	0.00	2829.10
19/03/2021	9397.50	15.16	9412.66	3499.10	0.00	0.00	3499.10
26/03/2021	6951.00	25.38	6976.38	4100.70	0.00	0.00	4100.70
31/03/2021	9181.00	15.18	9196.18	4388.50	0.00	0.00	4388.50
09/04/2021	5355.00	110.97	5465.97	3447.30	30.00	0.00	3477.30
16/04/2021	5794.40	40.42	5834.82	4459.70	200.00	0.00	4659.70
23/04/2021	3713.00	95.87	3808.87	6513.89	0.00	0.00	6513.89
30/04/2021	4619.00	45.13	4664.13	7542.65	0.00	0.00	7542.65
07/05/2021	3434.00	39.01	3473.01	10572.50	5.00	0.00	10577.50
14/05/2021	3620.00	38.47	3658.47	11801.94	0.00	0.00	11801.936
21/05/2021	2547.00	150.94	2697.94	16137.61	50.00	0.00	16187.607
28/05/2021	1290.00	541.08	1831.08	13682.41	0.00	0.00	13682.407
04/06/2021	320.00	434.29	754.29	13983.21	198.00	0.00	14181.207
11/06/2021	270.00	712.89	982.89	11471.21	0.00	0.00	11471.207
18/06/2021	0.00	722.32	722.32	12279.40	0.00	0.00	12279.396
25/06/2021	0.00	552.92	552.92	10103.61	10.70	0.00	10114.307
02/07/2021	0.00	1271.41	1271.41	12758.95	184.00	0.00	12942.954
09/07/2021	0.00	877.07	877.07	8854.53	0.00	0.00	8854.525
16/07/2021	0.00	776.60	776.60	11412.85	1.00	0.00	11413.854
23/07/2021	0.00	736.26	736.26	14734.50	0.00	0.00	14734.498
30/07/2021	0.00	945.70	945.70	11542.45	0.00	0.00	11542.454
06/08/2021	0.00	808.16	808.16	13878.14	1.00	0.00	13879.139
13/08/2021	0.00	816.57	816.57	11659.10	705.00	0.00	12364.104
20/08/2021	0.00	528.93	528.93	17516.06	0.00	0.00	17516.064
27/08/2021	0.00	724.39	724.39	13828.09	4.00	4.10	13836.195
03/09/2021	0.00	271.73	271.73	16472.70	0.00	0.00	16472.704
10/09/2021	0.00	519.28	519.28	11372.64	0.00	0.00	11372.638
17/09/2021	0.00	191.57	191.57	15887.25	13.80	0.00	15901.054
24/09/2021	0.00	404.55	404.55	19650.52	0.00	0.00	19650.520
01/10/2021	0.00	175.85	175.85	23248.25	0.00	0.00	23248.247
08/10/2021	0.00	143.84	143.84	18202.75	0.00	0.00	18202.754
15/10/2021	0.00	140.76	140.76	17486.75	0.00	0.00	17486.751
22/10/2021	0.00	487.96	487.96	17235.23	0.00	0.00	17235.227
29/10/2021	0.00	326.59	326.59	18819.75	250.00	0.00	19069.754
05/11/2021	0.00	888.13	888.13	18874.40	160.00	0.00	19034.400
12/11/2021	0.00	979.95	979.95	23723.75	17.00	0.00	23740.754
19/11/2021	0.00	182.87	182.87	27397.27	728.00	0.00	28125.268
26/11/2021	0.00	836.69	836.69	22900.69	0.00	0.00	22900.695
03/12/2021	0.00	1293.45	1293.45	18347.41	0.00	0.00	18347.408
10/12/2021	0.00	600.95	600.95	18908.99	0.00	0.00	18908.988
17/12/2021	0.00	642.78	642.78	20103.25	0.00	0.00	20103.254
24/12/2021	0.00	592.32	592.32	9377.75	0.00	0.00	9377.754
31/12/2021	0.00	3348.44	3348.44	10095.55	2.00	0.00	10097.550
07/01/2022	0.00	434.76	434.76	11695.15	0.00	0.00	11695.154
14/01/2022	0.00	3866.18	3866.18	16614.65	2911.00	0.00	19525.654
21/01/2022	0.00	303.20	303.20	14177.95	0.00	0.00	14177.954
28/01/2022	0.00	793.72	793.72	16387.35	0.00	0.00	16387.350
04/02/2022	0.00	436.77	436.77	21378.50	6.00	6.00	21390.504
11/02/2022	0.00	881.68	881.68	16643.65	0.00	0.00	16643.654
18/02/2022	0.00	369.33	369.33	17519.06	21.00	0.00	17540.059
25/02/2022	0.00	941.02	941.02	13644.69	100.00	0.00	13744.694
04/03/2022	0.00	771.06	771.06	13882.70	0.00	0.00	13882.704
11/03/2022	0.00	2241.47	2241.47	6353.75	0.00	0.00	6353.754
18/03/2022	0.00	657.76	657.76	11925.16	15.00	0.00	11940.160
25/03/2022	0.00	330.24	330.24	12633.70	2.50	0.00	12636.204
01/04/2022	0.00	703.09	703.09	11869.05	5.00	0.00	11874.054
08/04/2022	0.00	499.91	499.91	8721.12	0.00	0.00	8721.115
13/04/2022	0.00	423.92	423.92	13702.09	0.00	0.00	13702.093
22/04/2022	0.00	2319.65	2319.65	17629.63	0.00	0.00	17629.632
29/04/2022	0.00	804.25	804.25	21322.40	467.00	0.00	21789.401
06/05/2022	0.00	1878.99	1878.99	9444.44	16.80	0.00	9461.243
13/05/2022	0.00	632.31	632.31	9774.52	0.00	0.00	9774.523
20/05/2022	0.00	572.28	572.28	12590.97	0.00	0.00	12590.974
27/05/2022	0.00	620.12	620.12	19952.30	60.00	0.00	20012.304
03/06/2022	0.00	449.24	449.24	21822.15	500.00	0.00	22322.147
10/06/2022	0.00	820.91	820.91	15941.26	0.00	0.00	15941.256
17/06/2022	0.00	776.63	776.63	16688.25	1050.00	0.00	17738.247

Montos en miles de millones

³ Incluye operaciones de repos con colateral título de deuda privada y repos con colateral pagarés. El saldo refleja las operaciones adjudicadas vigentes.

Cuadro 4⁴ RESUMEN DE REPOS APROBADOS

1. Expansión Transitoria (millones de pesos \$)		APROBADAS									
Tipo	Plazo	DIA	CUPO	PRESENTADAS			APROBADAS		EXCESO DEMANDA	VARIACION SEMANAL	
				MONTO	TASA	TASA MAXIMA	MONTO	TASA *		ABSOLUTA	(%)
Subasta	1 Día	lunes, 13 de jun 2022	14,950,000	12,029,478	6.00%	7.00%	12,029,478	6.00%	0	-3,183,122	-20.92%
		martes, 14 de jun 2022	15,400,000	9,654,608	6.00%	7.00%	9,654,608	6.00%	0	-3,531,142	-26.78%
		miércoles, 15 de jun 2022	14,260,000	11,779,412	6.00%	7.00%	11,779,412	6.00%	0	-1,196,198	-9.22%
		jueves, 16 de jun 2022	13,600,000	11,899,300	6.00%	7.00%	11,899,300	6.00%	0	-2,686,100	-18.42%
		viernes, 17 de jun 2022	14,550,000	10,200,600	6.00%	7.00%	10,200,600	6.00%	0	-1,913,009	-15.79%
		TOTAL		72,760,000	55,563,398			55,563,398	6.00%	0	-12,509,570.20
Ventanilla	1 Día	lunes, 13 de jun 2022	0	0	0.00%	0.00%	0	0.00%	0	-2,600	-100.00%
		martes, 14 de jun 2022	0	0	0.00%	0.00%	0	0.00%	0	0	0.00%
		miércoles, 15 de jun 2022	0	0	0.00%	0.00%	0	0.00%	0	-257,000	-100.00%
		jueves, 16 de jun 2022	0	0	0.00%	0.00%	0	0.00%	0	0	0.00%
		viernes, 17 de jun 2022	0	1,050,000	7.00%	7.00%	1,050,000	7.00%	0	1,050,000	0.00%
		TOTAL		0	1,050,000			1,050,000	7.00%	0	790,400.00
Overnight Faltante de Compensación	1 Día	lunes, 13 de jun 2022	0	0	0.00%	0.00%	0	0.00%	0	0	0.00%
		martes, 14 de jun 2022	0	0	0.00%	0.00%	0	0.00%	0	0	0.00%
		miércoles, 15 de jun 2022	0	0	0.00%	0.00%	0	0.00%	0	0	0.00%
		jueves, 16 de jun 2022	0	0	0.00%	0.00%	0	0.00%	0	0	0.00%
		viernes, 17 de jun 2022	0	0	0.00%	0.00%	0	0.00%	0	0	0.00%
		TOTAL		0	0			0	0.00%	0	0.00
Overnight por Intradía	1 Día	lunes, 13 de jun 2022	0	0	0.00%	0.00%	0	0.00%	0	0	0.00%
		martes, 14 de jun 2022	0	0	0.00%	0.00%	0	0.00%	0	0	0.00%
		miércoles, 15 de jun 2022	0	0	0.00%	0.00%	0	0.00%	0	0	0.00%
		jueves, 16 de jun 2022	0	0	0.00%	0.00%	0	0.00%	0	0	0.00%
		viernes, 17 de jun 2022	0	0	0.00%	0.00%	0	0.00%	0	0	0.00%
		TOTAL		0	0			0	0.00%	0	0.00
Subasta	7 Días	lunes, 13 de jun 2022	15,400,000	450,000	0.00%	0.00%	450,000	0.00%	0	450,000	0.00%
		martes, 14 de jun 2022	15,400,000	0	0.00%	0.00%	0	0.00%	0	0	0.00%
		miércoles, 15 de jun 2022	15,400,000	1,140,000	0.00%	0.00%	1,140,000	0.00%	0	290,000	34.12%
		jueves, 16 de jun 2022	15,400,000	1,800,000	0.00%	0.00%	1,800,000	0.00%	0	1,300,000	260.00%
		viernes, 17 de jun 2022	15,400,000	850,000	0.00%	0.00%	850,000	0.00%	0	850,000	0.00%
		TOTAL		77,000,000	4,240,000			4,240,000	0.00%	0	2,890,000.00
Subasta	28 Días	lunes, 13 de jun 2022	0	0	0.00%	0.00%	0	0.00%	0	0	0.00%
		martes, 14 de jun 2022	0	0	0.00%	0.00%	0	0.00%	0	0	0.00%
		miércoles, 15 de jun 2022	0	0	0.00%	0.00%	0	0.00%	0	0	0.00%
		jueves, 16 de jun 2022	0	0	0.00%	0.00%	0	0.00%	0	0	0.00%
		viernes, 17 de jun 2022	0	0	0.00%	0.00%	0	0.00%	0	0	0.00%
		TOTAL		0	0			0	0.00%	0	0.00
Subasta	30 Días	lunes, 13 de jun 2022	0	0	0.00%	0.00%	0	0.00%	0	0	0.00%
		martes, 14 de jun 2022	0	0	0.00%	0.00%	0	0.00%	0	0	0.00%
		miércoles, 15 de jun 2022	0	0	0.00%	0.00%	0	0.00%	0	0	0.00%
		jueves, 16 de jun 2022	0	0	0.00%	0.00%	0	0.00%	0	0	0.00%
		viernes, 17 de jun 2022	0	0	0.00%	0.00%	0	0.00%	0	0	0.00%
		TOTAL		0	0			0	0.00%	0	0.00
Subasta	60 Días	lunes, 13 de jun 2022	0	0	0.00%	0.00%	0	0.00%	0	0	0.00%
		martes, 14 de jun 2022	0	0	0.00%	0.00%	0	0.00%	0	0	0.00%
		miércoles, 15 de jun 2022	0	0	0.00%	0.00%	0	0.00%	0	0	0.00%
		jueves, 16 de jun 2022	0	0	0.00%	0.00%	0	0.00%	0	0	0.00%
		viernes, 17 de jun 2022	0	0	0.00%	0.00%	0	0.00%	0	0	0.00%
		TOTAL		0	0			0	0.00%	0	0.00
Subasta	90 Días	lunes, 13 de jun 2022	0	0	0.00%	0.00%	0	0.00%	0	0	0.00%
		martes, 14 de jun 2022	0	0	0.00%	0.00%	0	0.00%	0	0	0.00%
		miércoles, 15 de jun 2022	0	0	0.00%	0.00%	0	0.00%	0	0	0.00%
		jueves, 16 de jun 2022	0	0	0.00%	0.00%	0	0.00%	0	0	0.00%
		viernes, 17 de jun 2022	0	0	0.00%	0.00%	0	0.00%	0	0	0.00%
		TOTAL		0	0	0.0	0.0	0	0.00%	0	0.00
Subasta	180 Días	jueves, 16 de jun 2022	0	0	0.00%	0.00%	0	0.00%	0	0	0.00%
		TOTAL		0	0			0	0.00%	0	0.00
Subasta	270 Días	viernes, 17 de jun 2022	0	0	0.00%	0.00%	0	0.00%	0	0	0.00%
		TOTAL		0	0	0.0	0.0	0	0.00%	0	0.00
Subasta	365 Días	jueves, 16 de jun 2022	0	0	0.00%	0.00%	0	0.00%	0	0	0.00%
		TOTAL		0	0	0.0	0.0	0	0.00%	0	0.00
TOTAL				60,853,397.90			60,853,397.90				

2. Contracción Transitoria (millones de pesos \$)		APROBADAS									
Tipo	Plazo	DIA	CUPO	PRESENTADAS			APROBADAS		EXCESO DEMANDA	VARIACION SEMANAL	
				MONTO	TASA	TASA MAXIMA	MONTO	TASA CORTE		ABSOLUTA	(%)
Ventanilla	1 Día	lunes, 13 de jun 2022	0	912,217	5.00%	5.00%	912,217	5.00%	0	177,205	24.11%
		martes, 14 de jun 2022	0	558,602	5.00%	5.00%	558,602	5.00%	0	-1,572,621	-73.79%
		miércoles, 15 de jun 2022	0	567,383	5.00%	5.00%	567,383	5.00%	0	27,430	5.08%
		jueves, 16 de jun 2022	0	849,475	5.00%	5.00%	849,475	5.00%	0	318,347	59.94%
		viernes, 17 de jun 2022	0	776,633	5.00%	5.00%	776,633	6.00%	0	-44,279	-5.39%
		TOTAL		0	3,664,310			3,664,310	5.21%	0	-1,093,917.70
Subasta	7 Días	lunes, 13 de jun 2022	0	0	0.00%	0.00%	0	0.00%	0	0	0.00%
		martes, 14 de jun 2022	0	0	0.00%	0.00%	0	0.00%	0	0	0.00%
		miércoles, 15 de jun 2022	0	0	0.00%	0.00%	0	0.00%	0	0	0.00%
		jueves, 16 de jun 2022	0	0	0.00%	0.00%	0	0.00%	0	0	0.00%
		viernes, 17 de jun 2022	0	0	0.00%	0.00%	0	0.00%	0	0	0.00%
		TOTAL		0	0			0	0.00%	0	0.00
Subasta	14 Días	lunes, 13 de jun 2022	0	0	0.00%	0.00%	0	0.00%	0	0	0.00%
		martes, 14 de jun 2022	0	0	0.00%	0.00%	0	0.00%	0	0	0.00%
		miércoles, 15 de jun 2022	0	0	0.00%	0.00%	0	0.00%	0	0	0.00%
		jueves, 16 de jun 2022	0	0	0.00%	0.00%	0	0.00%	0	0	0.00%
		viernes, 17 de jun 2022	0	0	0.00%	0.00%	0	0.00%	0	0	0.00%
		TOTAL		0	0			0	0.00%	0	0.00
TOTAL				3,664,310.00			3,664,310.00				

* Tasa Efectiva anual
Fuente: DFV, DOAM

⁴ Incluye operaciones de repos con colateral título de deuda privada y repos con colateral pagarés

ANEXO 2: AGREGADOS MONETARIOS

CUADRO 5
M3 PÚBLICO** Y PRIVADO*
(Miles de millones de pesos)

	marzo			junio			septiembre			diciembre			marzo		
	2020	2021	var %	2020	2021	var %	2020	2021	var %	2020	2021	var %	2021	2022	var %
M3 Privado*	512,649	556,965	8.6	537,376	569,459	6.0	532,709	571,536	7.3	559,528	624,252	11.6	556,965	623,432	11.9
Efectivo	71,951	91,363	27.0	81,634	95,036	16.4	83,914	95,679	14.0	94,627	108,550	14.7	91,363	103,562	13.4
DEPÓSITOS	440,698	465,602	5.7	455,742	474,423	4.1	448,795	475,856	6.0	464,901	515,701	10.9	465,602	519,871	11.7
Ctas. Ctes.	55,477	59,094	6.5	52,373	60,295	15.1	50,224	61,413	22.3	56,207	69,208	23.1	59,094	66,063	11.8
CDT	164,702	150,585	-8.6	165,855	149,090	-10.1	162,908	146,936		155,706	147,507	-5.3	150,585	160,378	6.5
Ahorro	186,124	218,656	17.5	203,124	226,492	11.5	200,437	228,260	13.9	216,523	255,248	17.9	218,656	251,652	15.1
Otros	34,395	37,266	8.3	34,390	38,546	12.1	35,226	39,248	11.4	36,465	43,739	19.9	37,266	41,779	12.1
M3 Público**	58,892	62,862	6.7	60,297	66,400	10.1	62,063	67,864	9.3	59,282	69,203	16.7	62,862	71,623	13.9
Ctas. Ctes.	9,503	10,630	11.9	9,847	10,823	9.9	9,632	11,405	18.4	9,908	10,453	5.5	10,630	11,718	10.2
CDT	6,378	5,604	-12.1	6,328	5,909	-6.6	6,768	6,707	-0.9	5,279	5,121	-3.0	5,604	5,751	2.6
Ahorro	32,910	35,437	7.7	33,689	37,631	11.7	35,021	37,902	8.2	31,892	41,052	28.7	35,437	42,721	20.6
Fiduciarios	7,248	7,966	9.9	7,662	8,543	11.5	7,839	8,470	8.0	7,420	7,662	3.3	7,966	7,947	-0.2
Otros	2,853	3,225	13.0	2,771	3,494	26.1	2,803	3,380	20.6	4,783	4,915	2.8	3,225	3,486	8.1
M3 Total***	571,541	619,826	8.4	597,673	635,859	6.4	594,772	639,400	7.5	618,810	693,455	12.1	619,826	695,056	12.1

CARTERA PÚBLICA** Y PRIVADA*
(Miles de millones de pesos)

Cartera Bruta	503,944	506,062	0.4	507,245	517,653	2.1	501,096	532,864	6.3	500,789	551,529	10.1	506,062	571,595	12.9
Pública	21,467	20,091	-6.4	20,773	19,995	-3.7	20,133	18,738	-6.9	20,415	20,848	2.1	20,091	22,448	11.7
Privada	482,477	485,972	0.7	486,472	497,658	2.3	480,962	514,126	6.9	480,373	530,682	10.5	485,972	549,147	13.0

Variación anual - para la cartera pública y privada, incluye Leasing Financiero

*Incluye hogares, empresas no financieras, sociedades financieras (depositorias y no depositarias) y no residentes

** Incluye entidades públicas del orden nacional, departamental y municipal y sociedades públicas no financieras.

***A partir de las estadísticas con corte a jun /2020 se excluyeron los CDT y los bonos en poder del Banco de la República, y se reprocessó la serie desde mar /2020 hasta la fecha.

Fuentes: Banco de la República, cálculos con información de los balances de los establecimientos de crédito y del formato 338 de la Superintendencia Financiera.

CUADRO 6
Portafolio Financiero del Sector Real en ml
(Miles de Millones de pesos)

AÑO	MES	TOTAL			SECTOR PUBLICO			SECTOR PRIVADO ¹		
		M3*	TES	M3* + TES	M3*	TES	TOTAL	M3*	TES	TOTAL
2006	diciembre	132,740.1	64,184.7	196,924.8	23,061.2	30,872.4	53,933.6	109,678.9	33,312.3	142,991.2
2007	diciembre	156,820.1	71,221.9	228,041.9	24,129.7	31,221.9	55,351.6	132,690.4	40,000.0	172,690.4
2008	diciembre	183,455.2	82,331.7	265,787.0	29,448.4	36,925.8	66,374.2	154,006.8	45,405.9	199,412.7
2009	diciembre	197,491.3	86,560.0	284,051.3	30,180.5	36,444.8	66,625.3	167,310.7	50,115.2	217,425.9
2010	diciembre	219,828.3	101,942.8	321,771.1	33,088.8	40,159.4	73,248.2	186,739.5	61,783.5	248,523.0
2011	diciembre	259,929.7	110,967.9	370,897.6	37,698.6	42,480.6	80,179.2	222,231.1	68,487.3	290,718.4
2012	diciembre	300,208.6	113,374.9	413,583.5	43,024.8	41,748.0	84,772.8	257,183.8	71,626.9	328,810.7
2013	diciembre	341,304.2	128,429.9	469,734.1	51,428.4	45,315.1	96,743.5	289,875.8	83,114.8	372,990.6
2014	diciembre	371,418.5	146,828.4	518,246.9	52,573.7	44,626.8	97,200.5	318,844.8	102,201.5	421,046.4
2015	diciembre	414,501.0	157,017.5	571,518.4	46,294.7	45,977.4	92,272.1	368,206.3	111,040.0	479,246.3
2016	diciembre	445,146.6	184,070.6	629,217.2	49,781.5	45,519.2	95,300.7	395,365.1	138,551.4	533,916.5
2017	diciembre	477,753.3	198,563.0	676,316.3	57,124.8	42,602.0	99,726.8	420,628.5	155,961.0	576,589.5
2018	diciembre	504,616.3	237,869.8	742,486.1	60,656.4	55,111.2	115,767.6	443,959.9	182,758.6	626,718.5
2019	diciembre	544,820.5	248,922.3	793,742.8	54,476.4	48,052.9	102,529.3	490,344.1	200,869.3	691,213.5
2020	diciembre	618,810.1	272,271.0	891,081.1	59,281.9	46,883.6	106,165.5	559,528.2	225,387.4	784,915.6
2021	enero	607,526.5	277,686.0	885,212.5	59,457.0	49,049.8	108,506.8	548,069.5	228,636.2	776,705.7
	febrero	612,897.4	279,957.2	892,854.6	61,060.1	49,718.4	110,778.5	551,837.3	230,238.8	782,076.1
	marzo	619,826.1	283,226.1	903,052.2	62,861.5	55,758.1	118,619.6	556,964.6	227,468.0	784,432.6
	abril	623,196.2	293,422.3	916,618.5	63,950.0	60,368.2	124,318.3	559,246.1	233,054.1	792,300.2
	mayo	626,428.7	295,945.7	922,374.4	65,055.5	58,805.1	123,860.6	561,373.2	237,140.6	798,513.8
	junio	635,859.2	300,123.9	935,983.1	66,400.2	59,753.3	126,153.5	569,459.1	240,370.5	809,829.6
	julio	641,505.8	306,076.6	947,582.4	65,939.2	63,105.1	129,044.3	575,566.6	242,971.5	818,538.1
	agosto	642,228.2	306,668.4	948,896.6	67,128.8	57,898.4	125,027.2	575,099.4	248,770.0	823,869.4
	septiembre	639,400.2	308,052.2	947,452.4	67,864.4	58,595.7	126,460.1	571,535.8	249,456.5	820,992.3
	octubre	649,092.8	307,385.4	956,478.1	66,697.9	63,170.4	129,868.4	582,394.8	244,214.9	826,609.7
	noviembre	669,654.6	306,054.6	975,709.2	70,204.1	56,721.8	126,925.8	599,450.5	249,332.8	848,783.3
	diciembre**	693,454.6	302,907.9	996,362.5	69,202.9	55,098.1	124,301.0	624,251.7	247,809.9	872,061.6
2022	enero**	682,439.0	306,980.5	989,419.5	68,798.8	55,524.7	124,323.5	613,640.2	251,455.8	865,096.0
	febrero**	688,742.4	314,609.7	1,003,352.0	68,868.4	59,849.4	128,717.8	619,874.0	254,760.2	874,634.2
	marzo**	695,055.9	318,650.7	1,013,706.5	71,623.4	58,811.5	130,435.0	623,432.5	259,839.1	883,271.6

Portafolio Financiero del Sector Real en ml
(% Variaciones)

AÑO	MES	TOTAL SECTOR REAL								
		TOTAL			SECTOR PUBLICO			SECTOR PRIVADO ¹		
		M3*	TES	M3* + TES	M3*	TES	TOTAL	M3*	TES	TOTAL
2007	diciembre	18.1%	11.0%	15.8%	4.6%	1.1%	2.6%	21.0%	20.1%	20.8%
2008	diciembre	17.0%	15.6%	16.6%	22.0%	18.3%	19.9%	16.1%	13.5%	15.5%
2009	diciembre	7.7%	5.1%	6.9%	2.5%	-1.3%	0.4%	8.6%	10.4%	9.0%
2010	diciembre	11.3%	17.8%	13.3%	9.6%	10.2%	9.9%	11.6%	23.3%	14.3%
2011	diciembre	18.2%	8.9%	15.3%	13.9%	5.8%	9.5%	19.0%	10.9%	17.0%
2012	diciembre	15.5%	2.2%	11.5%	14.1%	-1.7%	5.7%	15.7%	4.6%	13.1%
2013	diciembre	13.7%	13.3%	13.6%	19.5%	8.5%	14.1%	12.7%	16.0%	13.4%
2014	diciembre	8.8%	14.3%	10.3%	2.2%	-1.5%	0.5%	10.0%	23.0%	12.9%
2015	diciembre	11.6%	6.9%	10.3%	-11.9%	3.0%	-5.1%	15.5%	8.6%	13.8%
2016	diciembre	7.4%	17.2%	10.1%	7.5%	-1.0%	3.3%	7.4%	24.8%	11.4%
2017	diciembre	7.3%	7.9%	7.5%	14.8%	-6.4%	4.6%	6.4%	12.6%	8.0%
2018	diciembre	5.6%	19.8%	9.8%	6.2%	29.4%	16.1%	5.5%	17.2%	8.7%
2019	diciembre	8.0%	4.6%	6.9%	-10.2%	-12.8%	-11.4%	10.4%	9.9%	10.3%
2020	diciembre	13.6%	9.4%	12.3%	8.8%	-2.3%	3.6%	14.1%	12.2%	13.6%
2021	enero	13.2%	9.5%	12.1%	7.6%	-2.2%	2.9%	13.9%	12.4%	13.5%
	febrero	12.7%	9.7%	11.7%	9.0%	-2.2%	3.7%	13.1%	12.6%	13.0%
	marzo	8.4%	14.0%	10.1%	6.7%	9.6%	8.0%	8.6%	15.1%	10.4%
	abril	6.2%	18.8%	9.9%	7.6%	22.2%	14.2%	6.1%	17.9%	9.3%
	mayo	6.3%	16.5%	9.3%	14.0%	14.9%	14.4%	5.4%	16.9%	8.6%
	junio	6.4%	17.7%	9.8%	10.1%	18.4%	13.9%	6.0%	17.5%	9.1%
	julio	7.4%	18.6%	10.8%	11.3%	22.8%	16.6%	7.0%	17.6%	9.9%
	agosto	7.8%	16.1%	10.3%	9.2%	11.3%	10.2%	7.6%	17.2%	10.3%
	septiembre	7.5%	14.4%	9.6%	9.3%	14.3%	11.6%	7.3%	14.4%	9.4%
	octubre	8.2%	14.1%	10.1%	5.2%	18.6%	11.3%	8.6%	13.0%	9.9%
	noviembre	10.7%	11.4%	11.0%	9.6%	16.0%	12.4%	10.9%	10.5%	10.7%
	diciembre**	12.1%	11.3%	11.8%	16.7%	17.5%	17.1%	11.6%	9.9%	11.1%
2022	enero**	12.3%	10.5%	11.8%	15.7%	13.2%	14.6%	12.0%	10.0%	11.4%
	febrero**	12.4%	12.4%	12.4%	12.8%	20.4%	16.2%	12.3%	10.7%	11.8%
	marzo**	12.1%	12.5%	12.3%	13.9%	5.5%	10.0%	11.9%	14.2%	12.6%

*No incluye los TES del sector financiero

* A partir de las estadísticas con corte a ago 28 /2020 se excluyeron los CDT y los bonos en poder del Banco de la República, y se reprocesó la serie desde mar 27/2020 hasta la fecha.

Fuente: cálculos DTIE con base en DFV, Banco de la República.

** Datos provisionales sujetos a revisión.

ANEXO 3: CARTERA

CUADRO 1
Evolución de la Cartera Bruta Total¹

Semana	Fecha	Cartera M/L MM\$			Cartera M/E en pesos MM\$			Cartera Total 1/ MM\$			Cartera M/E en US\$1/ (Millones)		
		2021	2022	Var. % Anual	2021	2022	Var. % Anual	2021	2022	Var. % Anual	2021	2022	Var. % Anual
		2022	2022		2021	2022		2021	2022		2021	2022	
1	ene-07	489,638.6	538,487.0	10.0	14,853.8	19,727.9	32.8	504,492.3	558,214.8	10.6	4,270.6	4,879.0	14.2
2	ene-14	489,009.7	539,179.9	10.3	14,853.3	19,457.3	31.0	503,863.0	558,637.2	10.9	4,284.4	4,872.1	13.7
3	ene-21	489,470.1	540,345.1	10.4	15,212.1	19,324.0	27.0	504,682.2	559,669.0	10.9	4,315.2	4,874.5	13.0
4	ene-28	490,276.6	542,658.7	10.7	15,573.0	18,818.1	20.8	505,849.6	561,476.7	11.0	4,375.1	4,725.1	8.0
5	feb-04	489,672.3	543,977.0	11.1	15,608.5	18,602.7	19.2	505,280.7	562,579.7	11.3	4,405.1	4,694.5	6.6
6	feb-11	492,033.3	548,078.0	11.4	15,522.7	18,313.1	18.0	507,556.0	566,391.1	11.6	4,415.3	4,674.7	5.9
7	feb-18	493,415.2	550,714.9	11.6	15,801.4	18,265.6	15.6	509,216.6	568,980.5	11.7	4,444.3	4,651.0	4.6
8	feb-25	493,961.8	553,467.6	12.0	16,095.9	18,060.5	12.2	510,057.7	571,528.2	12.1	4,441.0	4,618.3	4.0
9	mar-04	493,395.4	554,331.5	12.4	15,926.2	17,356.8	9.0	509,321.7	571,688.3	12.2	4,375.1	4,560.3	4.2
10	mar-11	493,855.4	556,778.0	12.7	15,689.9	17,024.4	8.5	509,545.3	573,802.4	12.6	4,388.4	4,447.8	1.4
11	mar-18	495,098.6	559,169.5	12.9	15,621.5	16,626.3	6.4	510,720.1	575,795.9	12.7	4,396.3	4,351.7	-1.0
12	mar-25	496,208.2	560,980.9	13.1	16,180.2	16,360.7	1.1	512,388.3	577,341.6	12.7	4,414.3	4,321.7	-2.1
13	abr-01	496,049.1	563,980.3	13.7	16,358.3	16,111.8	-1.5	512,407.4	580,092.1	13.2	4,446.9	4,268.3	-4.0
14	abr-08	495,797.4	565,163.8	14.0	16,192.8	16,117.3	-0.5	511,990.2	581,281.1	13.5	4,436.1	4,266.8	-3.8
15	abr-15	496,531.9	566,194.4	14.0	16,024.3	15,832.2	-1.2	512,556.2	582,026.6	13.6	4,456.7	4,236.2	-4.9
16	abr-22	497,951.8	569,334.4	14.3	16,403.8	16,274.6	-0.8	514,355.6	585,609.1	13.9	4,506.5	4,214.4	-5.4
17	abr-29	498,832.4	573,329.0	14.9	16,889.8	16,560.6	-1.9	515,722.2	589,889.6	14.4	4,515.8	4,175.4	-7.5
18	may-06	498,933.2	574,360.9	15.1	17,188.8	17,077.9	-0.6	516,122.0	591,438.8	14.6	4,565.0	4,212.7	-7.7
19	may-13	500,246.9	575,534.9	15.1	17,022.6	17,652.5	3.7	517,269.5	593,187.3	14.7	4,622.1	4,294.5	-7.1
20	may-20	501,092.0	578,173.5	15.4	17,352.4	17,210.8	-0.8	518,444.5	595,384.4	14.8	4,641.9	4,313.7	-7.1
21	may-27	502,392.6	582,232.4	15.9	17,533.5	16,909.8	-3.6	519,926.1	599,142.2	15.2	4,719.3	4,322.2	-8.4
22	jun-03	502,286.1	583,483.3	16.2	16,898.6	15,585.3	-7.8	519,184.7	599,068.6	15.4	4,682.1	4,132.3	-11.7
23	jun-10	503,326.2	585,957.0	16.4	16,680.4	16,218.0	-2.8	520,006.6	602,175.1	15.8	4,600.2	4,145.2	-9.9
24	jun-17	504,479.1			17,544.1			522,023.2			4,673.7		
25	jun-24	505,780.2			17,513.4			523,293.6			4,684.0		
26	jul-01	506,969.4			17,738.3			524,707.7			4,696.2		
27	jul-08	507,279.8			18,157.9			525,437.7			4,741.6		
28	jul-15	508,019.2			18,206.5			526,225.7			4,780.5		
29	jul-22	508,686.2			18,758.7			527,444.9			4,841.6		
30	jul-29	509,684.8			19,127.8			528,812.7			4,945.3		
31	ago-05	509,668.0			19,757.4			529,425.3			5,002.7		
32	ago-12	510,479.8			19,455.7			529,935.5			5,079.5		
33	ago-19	511,516.6			19,774.8			531,291.4			5,103.2		
34	ago-26	513,237.4			19,654.7			532,892.1			5,126.2		
35	sep-02	514,486.6			19,428.0			533,914.6			5,126.1		
36	sep-09	515,000.2			19,639.2			534,639.4			5,118.6		
37	sep-16	517,276.9			19,701.6			536,978.5			5,146.5		
38	sep-23	518,423.0			19,746.3			538,169.4			5,135.8		
39	sep-30	520,748.2			19,484.5			540,232.7			5,152.8		
40	oct-07	521,324.2			19,207.0			540,531.2			5,100.4		
41	oct-14	522,854.7			18,978.0			541,832.7			5,030.6		
42	oct-21	524,344.5			19,028.0			543,372.5			5,033.4		
43	oct-28	527,587.6			18,635.0			546,222.6			4,924.1		
44	nov-04	527,661.7			19,177.7			546,839.4			4,940.5		
45	nov-11	529,692.2			19,237.8			548,929.9			4,947.3		
46	nov-18	531,771.6			19,395.0			551,166.6			4,943.3		
47	nov-25	532,790.5			20,023.8			552,814.3			4,995.8		
48	dic-02	535,122.1			19,812.3			554,934.4			5,017.9		
49	dic-09	536,307.5			19,184.6			555,492.2			4,934.7		
50	dic-16	538,357.7			19,726.9			558,084.6			4,931.9		
51	dic-23	540,411.1			19,495.6			559,906.8			4,881.0		
52	dic-30	540,089.6			19,338.8			559,428.4			4,857.6		

¹ Corresponde a Cartera Ajustada. No incluye la cartera de las entidades financieras especiales (EFE).

Fuente: Formato 281 de la Superintendencia Financiera.

CUADRO 2
Evolución de la Cartera Bruta por Modalidad¹

Semana	Fecha	Comercial ² MM\$						Consumo ³ MM\$						Microcrédito MM\$						Hipotecaria ⁴ MM\$		
		Moneda Legal			Moneda Extranjera			Moneda Legal			Moneda Extranjera			Moneda Legal			Moneda Extranjera					
		2021	2022	Var. % Anual	2021	2022	Var. % Anual	2021	2022	Var. % Anual	2021	2022	Var. % Anual	2021	2022	Var. % Anual	2021	2022	Var. % Anual	2021	2022	Var. % Anual
1	ene-07	242,243.0	259,343.4	7.1	14,401.7	18,965.8	31.7	158,492.1	179,218.8	13.1	451.8	762.1	68.7	13,282.9	14,473.2	9.0	0.3	0.0	0.0	75,620.5	85,451.6	13.0
2	ene-14	241,771.6	259,355.0	7.3	14,399.3	18,701.3	29.9	158,372.2	179,782.8	13.5	453.7	755.9	66.6	13,270.9	14,471.1	9.0	0.3	0.0	0.0	75,595.0	85,571.0	13.2
3	ene-21	242,049.2	259,448.7	7.2	14,749.4	18,585.2	26.0	158,470.4	180,578.3	14.0	462.4	738.8	59.8	13,300.5	14,543.7	9.3	0.3	0.0	0.0	75,650.1	85,774.4	13.4
4	ene-28	242,094.1	260,746.8	7.7	15,102.4	18,076.1	19.7	159,004.1	181,433.4	14.1	470.3	742.0	57.8	13,369.7	14,640.5	9.5	0.3	0.0	0.0	75,808.7	85,837.9	13.2
5	feb-04	241,898.3	261,478.7	8.1	15,148.5	17,884.4	18.1	158,660.3	181,878.0	14.6	459.7	718.2	56.2	13,361.4	14,657.8	9.7	0.3	0.0	0.0	75,752.3	85,962.4	13.5
6	feb-11	243,584.1	264,376.1	8.5	15,063.9	17,596.5	16.8	159,111.2	182,842.1	14.9	458.5	716.6	56.3	13,383.8	14,689.1	9.8	0.3	0.0	0.0	75,954.2	86,170.5	13.5
7	feb-18	244,292.4	265,503.4	8.7	15,345.3	17,557.7	14.4	159,475.8	184,016.2	15.4	455.8	707.8	55.3	13,390.2	14,722.1	9.9	0.3	0.0	0.0	76,256.8	86,473.2	13.4
8	feb-25	244,072.7	266,851.5	9.3	15,631.9	17,353.6	11.0	159,836.4	185,028.7	15.8	463.8	706.9	52.4	13,459.3	14,812.4	10.1	0.3	0.0	0.0	76,593.4	86,775.0	13.3
9	mar-04	243,674.8	267,045.9	9.6	15,464.6	16,691.3	7.9	159,662.0	185,502.0	16.2	461.3	665.6	44.3	13,442.6	14,816.0	10.2	0.3	0.0	0.0	76,616.0	86,967.6	13.5
10	mar-11	243,521.3	268,444.3	10.2	15,230.3	16,358.1	7.4	160,149.6	186,388.1	16.4	459.3	666.3	45.1	13,447.8	14,837.5	10.3	0.3	0.0	0.0	76,736.7	87,108.0	13.5
11	mar-18	244,155.8	269,424.9	10.3	15,167.5	15,962.2	5.2	160,559.6	187,541.5	16.8	453.7	664.2	46.4	13,472.4	14,882.1	10.5	0.3	0.0	0.0	76,910.8	87,321.0	13.5
12	mar-25	244,502.6	270,138.0	10.5	15,703.8	15,692.0	-0.1	161,130.0	188,358.8	16.9	476.1	668.7	40.4	13,507.6	14,935.0	10.6	0.3	0.0	0.0	77,067.9	87,549.2	13.6
13	abr-01	244,572.7	271,608.0	11.1	15,871.4	15,444.8	-2.7	160,707.0	189,443.6	17.9	486.6	667.0	37.1	13,534.8	14,958.3	10.5	0.3	0.0	0.0	77,234.6	87,970.4	13.9
14	abr-08	244,713.9	272,445.5	11.3	15,700.3	15,451.4	-1.6	160,296.6	189,692.7	18.3	492.2	665.8	35.3	13,481.0	14,955.7	10.9	0.3	0.0	0.0	77,305.9	88,069.9	13.9
15	abr-15	245,001.3	272,533.5	11.2	15,540.3	15,151.9	-2.5	160,601.0	190,538.9	18.6	483.8	680.2	40.6	13,477.9	14,980.8	11.2	0.2	0.0	0.0	77,451.7	88,141.2	13.8
16	abr-22	245,777.0	274,542.8	11.7	15,905.6	15,562.7	-2.2	161,022.0	191,446.1	18.9	498.0	711.9	42.9	13,510.6	15,036.8	11.3	0.2	0.0	0.0	77,642.1	88,308.7	13.7
17	abr-29	246,004.4	276,643.9	12.5	16,362.8	15,810.6	-3.4	161,306.1	192,775.5	19.5	526.8	750.1	42.4	13,546.0	15,146.8	11.8	0.2	0.0	0.0	77,976.0	88,762.8	13.8
18	may-06	246,639.0	277,475.4	12.5	16,645.3	16,314.2	-2.0	160,773.8	192,882.9	20.0	543.3	763.7	40.6	13,494.3	15,136.2	12.2	0.2	0.0	0.0	78,026.2	88,866.4	13.9
19	may-13	247,619.6	277,288.1	12.0	16,477.6	16,860.4	2.3	161,013.5	194,023.4	20.5	544.8	792.1	45.4	13,471.6	15,177.6	12.7	0.2	0.0	0.0	78,142.2	89,045.8	14.0
20	may-20	248,109.8	278,685.4	12.3	16,795.3	16,439.3	-2.1	161,270.5	194,945.1	20.9	556.9	771.5	38.5	13,456.5	15,242.9	13.3	0.2	0.0	0.0	78,255.3	89,300.2	14.1
21	may-27	249,046.9	281,228.4	12.9	16,959.0	16,143.6	-4.8	161,344.3	196,033.5	21.5	574.3	766.1	33.4	13,500.7	15,326.0	13.5	0.1	0.0	0.0	78,500.7	89,644.5	14.2
22	jun-03	248,667.9	281,853.3	13.3	16,348.1	14,875.3	-9.0	161,363.5	196,443.9	21.7	550.3	710.1	29.0	13,496.1	15,324.9	13.6	0.2	0.0	0.0	78,758.5	89,861.2	14.1
23	jun-10	249,250.8	283,399.4	13.7	16,118.6	15,474.3	-4.0	161,743.7	197,172.5	21.9	561.6	743.7	32.4	13,467.2	15,330.7	13.8	0.2	0.0	0.0	78,864.5	90,054.4	14.2
24	jun-17	249,877.6			16,953.1			162,146.1			590.8			13,463.6			0.2			78,991.8		
25	jun-24	250,502.0			16,903.9			162,567.8			609.4			13,495.0			0.1			79,215.4		
26	jul-01	251,237.2			17,116.5			162,659.9			621.7			13,510.9			0.1			79,561.5		
27	jul-08	251,436.3			17,511.0			162,712.2			646.8			13,481.4			0.1			79,649.9		
28	jul-15	251,392.2			17,563.2			163,265.1			643.2			13,517.7			0.1			79,844.2		
29	jul-22	251,086.8			18,085.6			164,046.5			672.9			13,560.9			0.1			79,992.0		
30	jul-29	250,923.2			18,448.0			164,640.7			679.7			13,681.7			0.1			80,439.2		
31	ago-05	251,044.4			19,073.2			164,439.8			684.0			13,649.2			0.1			80,534.5		
32	ago-12	251,025.2			18,787.6			165,051.6			668.0			13,687.4			0.1			80,715.6		
33	ago-19	251,262.3			19,112.5			166,655.2			662.2			13,727.1			0.1			80,872.1		
34	ago-26	251,939.0			18,993.5			166,385.2			661.1			13,837.0			0.1			81,076.2		
35	sep-02	252,308.0			18,822.9			166,888.2			605.0			13,875.8			0.1			81,414.6		
36	sep-09	252,090.5			18,989.4			167,434.1			649.7			13,894.3			0.1			81,581.3		
37	sep-16	253,325.3			19,055.2			168,202.6			646.3			13,946.1			0.0			81,803.0		
38	sep-23	253,390.2			19,086.0			168,985.5			660.3			14,028.9			0.0			82,018.4		
39	sep-30	254,224.6			18,829.3			169,977.6			655.1			14,086.0			0.0			82,460.0		
40	oct-07	254,456.3			18,562.1			170,175.2			644.9			14,100.7			0.0			82,592.1		
41	oct-14	254,599.3			18,326.1			171,279.0			651.9			14,152.7			0.0			82,823.7		
42	oct-21	255,084.0			18,363.3			172,087.4			664.6			14,189.5			0.0			82,983.6		
43	oct-28	256,526.6			17,960.7			173,255.8			674.3			14,297.3			0.0			83,507.9		
44	nov-04	256,762.5			18,488.6			173,098.4			689.1			14,267.9			0.0			83,532.9		
45	nov-11	257,522.0			18,531.2			174,180.1			706.5			14,313.1			0.0			83,676.9		
46	nov-18	258,196.8			18,675.9			175,126.8			719.0			14,365.0			0.0			84,083.1		
47	nov-25	257,753.6			19,273.7			176,500.8			750.0			14,467.3			0.0			84,068.8		
48	dic-02	259,308.7			19,066.3			176,974.4			745.9			14,489.9			0.0			84,349.1		
49	dic-09	259,758.6			18,442.6			177,618.2			742.1			14,471.8			0.0			84,458.9		
50	dic-16	260,971.9			18,985.8			178,128.7			741.1			14,509.8			0.0			84,747.2		
51	dic-23	261,929.1			18,750.8			178,893.2			744.9			14,545.4			0.0			85,043.5		
52	dic-30	260,436.4			18,588.9			179,622.7			749.8			14,552.4			0.0			85,478.2		

1 Corresponde a Cartera Ajustada. No incluye la cartera de las entidades financieras especiales (EFE).

2/ Incluye ajuste por leasing operativo

3/ Incluye tarjetas de crédito y avances de todos los plazos.

4/ Corresponde a créditos otorgados para adquisición de vivienda, incluye los ajustes de titularización de cartera hipotecaria y por ventas de cartera para manejo a través de derechos fiduciarios.

Fuente: Formato 281 de la Superintendencia Financiera.

CUADRO 3
Desembolsos y Tasas de Interés Cartera Comercial ¹
Moneda Legal

Semana	Fecha	Comercial ²				Ordinario				Preferencial				Tesorería			
		Desembolsos MM\$		Tasa de interés % ³		Desembolsos MM\$		Tasa de interés % ³		Desembolsos MM\$		Tasa de interés % ³		Desembolsos MM\$		Tasa de interés % ³	
		2021	2022	2021	2022	2021	2022	2021	2022	2021	2022	2021	2022	2021	2022	2021	2022
1	ene-07	2,043.3	1,497.9	6.64	7.85	645.9	684.6	8.07	9.17	1,011.4	676.9	4.33	6.20	386.0	136.4	10.31	9.37
2	ene-14	1,981.2	2,362.7	6.62	8.22	769.4	934.1	7.56	8.81	1,049.0	997.2	5.99	6.90	162.8	431.5	6.30	9.98
3	ene-21	2,887.8	2,737.6	6.36	7.83	1,099.6	1,170.2	7.68	9.01	1,669.5	1,379.1	5.36	6.84	118.7	188.3	8.30	7.76
4	ene-28	2,882.7	3,859.4	6.25	7.79	1,350.9	1,624.6	7.71	8.77	1,429.4	1,773.0	4.73	6.64	102.4	461.8	8.18	8.77
5	feb-04	1,831.6	3,226.3	6.64	7.90	932.0	1,448.3	7.84	9.03	831.6	1,637.0	5.11	6.93	68.0	141.0	9.02	7.53
6	feb-11	3,816.6	5,013.7	5.44	8.30	1,954.1	2,327.1	6.29	8.66	1,682.2	2,466.6	4.35	7.98	180.2	220.0	6.45	8.19
7	feb-18	3,180.9	3,733.8	5.91	8.39	1,266.1	1,944.7	7.36	9.40	1,811.5	1,618.2	4.75	7.18	103.2	170.9	8.36	8.30
8	feb-25	3,542.7	4,384.8	5.95	8.46	1,580.7	1,818.9	7.61	9.88	1,847.9	2,190.0	4.41	7.52	114.2	375.8	7.75	7.12
9	mar-04	2,682.6	3,665.4	6.15	8.84	1,029.8	1,897.5	7.48	9.76	1,463.5	1,635.7	4.70	7.79	189.2	132.3	10.12	8.67
10	mar-11	2,294.2	3,721.3	6.22	8.84	1,079.8	1,520.9	7.51	10.28	1,045.7	2,058.5	4.75	7.76	168.7	141.9	7.07	8.99
11	mar-18	3,013.9	3,281.2	5.96	9.31	1,320.8	1,585.4	7.26	10.50	1,462.0	1,569.0	4.66	8.13	231.1	126.8	6.78	9.06
12	mar-25	3,071.7	3,016.9	5.50	9.42	1,225.9	1,363.6	6.94	10.53	1,731.3	1,453.6	4.42	8.42	114.6	199.7	6.41	9.12
13	abr-01	3,316.9	5,191.8	5.46	9.28	1,272.8	2,130.8	7.22	10.63	2,002.8	2,819.6	4.30	8.33	41.2	241.4	7.71	8.52
14	abr-08	2,635.4	3,456.5	5.30	9.34	1,153.7	1,463.9	6.70	10.56	1,320.1	1,764.4	3.93	8.29	161.6	228.2	6.41	9.58
15	abr-15	2,757.2	2,016.3	6.02	10.09	1,215.6	939.8	7.27	11.71	1,365.7	948.2	4.79	8.56	175.9	128.3	6.90	9.54
16	abr-22	3,168.0	4,404.5	5.64	9.68	1,333.6	1,819.8	6.96	10.94	1,681.8	2,378.8	4.46	8.78	152.6	205.9	7.16	8.91
17	abr-29	4,231.7	5,523.2	5.47	10.10	1,795.5	2,643.6	6.92	11.40	2,265.3	2,583.3	4.23	8.96	170.8	296.3	6.74	8.46
18	may-06	2,806.4	3,032.3	5.33	10.63	887.7	1,510.3	7.10	11.73	1,834.9	1,389.7	4.34	9.48	83.8	132.3	8.14	10.15
19	may-13	3,166.4	2,761.9	5.16	11.07	1,212.5	1,478.6	6.74	12.28	1,747.9	1,139.5	3.98	9.65	206.1	143.8	5.88	9.86
20	may-20	2,743.0	4,241.1	5.34	10.65	1,045.2	1,777.0	6.83	11.88	1,632.0	2,324.5	4.28	9.75	65.9	139.5	8.16	10.06
21	may-27	3,948.1	5,175.3	5.67	10.88	1,646.1	2,224.6	6.91	12.15	2,108.8	2,676.3	4.67	9.96	193.1	274.5	5.91	9.43
22	jun-03	2,774.7	3,825.1	6.09	11.20	1,197.2	1,661.8	7.25	12.39	1,470.1	2,021.2	5.07	10.26	107.4	142.0	7.18	10.60
23	jun-10	2,897.0	4,452.4	5.77	11.87	991.6	2,088.2	7.33	12.64	1,736.4	2,159.6	4.81	11.13	169.0	204.6	6.43	11.81
24	jun-17	2,905.9		5.99		1,113.1		7.31		1,701.5		4.98		91.4		8.81	
25	jun-24	3,416.2		5.80		1,494.1		6.86		1,769.8		4.72		152.3		7.89	
26	jul-01	3,968.2		5.89		1,700.7		7.25		2,115.4		4.68		152.2		7.34	
27	jul-08	2,250.3		5.74		899.4		7.39		1,265.4		4.39		85.5		8.39	
28	jul-15	2,795.3		5.85		1,217.4		7.32		1,441.9		4.52		136.0		6.83	
29	jul-22	2,318.7		6.53		976.1		7.21		1,027.6		4.90		314.9		9.70	
30	jul-29	3,552.8		5.89		1,607.9		7.31		1,806.1		4.55		138.8		6.92	
31	ago-05	2,271.4		6.11		1,026.5		7.46		1,157.2		4.74		87.7		8.49	
32	ago-12	2,603.9		6.15		1,220.5		7.22		1,288.1		4.93		95.3		8.94	
33	ago-19	2,501.9		5.71		974.4		7.43		1,435.1		4.37		92.4		8.30	
34	ago-26	3,458.5		5.74		1,393.7		7.37		1,912.5		4.41		152.3		7.59	
35	sep-02	3,464.2		6.25		1,589.8		7.45		1,757.2		5.07		117.2		7.54	
36	sep-09	2,944.8		6.09		1,157.9		7.34		1,636.7		5.10		150.1		7.21	
37	sep-16	3,514.0		6.07		1,564.0		6.93		1,824.5		5.19		125.4		8.10	
38	sep-23	3,211.7		6.05		1,325.7		7.40		1,637.7		4.87		248.2		6.62	
39	sep-30	4,254.1		6.10		1,964.9		7.55		2,062.9		4.70		226.3		6.37	
40	oct-07	2,991.6		6.92		1,218.0		7.65		1,254.2		5.05		519.4		9.74	
41	oct-14	3,023.8		6.60		1,353.4		7.67		1,453.3		5.55		217.0		7.00	
42	oct-21	2,593.7		6.45		1,112.2		7.57		1,213.4		5.60		268.0		5.63	
43	oct-28	4,936.5		6.28		2,329.2		7.53		2,359.3		5.06		248.0		6.01	
44	nov-04	2,197.3		6.75		1,001.5		8.02		989.6		5.70		206.2		5.60	
45	nov-11	2,881.7		6.94		1,378.5		7.91		1,240.7		5.92		262.6		6.62	
46	nov-18	2,406.9		7.01		1,277.1		7.83		982.1		5.93		147.8		7.11	
47	nov-25	3,212.3		6.91		1,594.9		8.08		1,227.9		5.65		389.5		6.09	
48	dic-02	4,614.3		6.72		2,009.6		8.14		2,448.8		5.52		156.0		7.26	
49	dic-09	2,874.7		6.88		1,214.3		8.20		1,410.3		5.65		250.2		7.44	
50	dic-16	4,712.5		7.13		2,347.9		8.04		2,183.3		6.14		181.2		7.26	
51	dic-23	4,081.2		7.48		1,978.4		8.37		1,900.3		6.55		202.5		7.62	
52	dic-30	4,269.5		6.98		1,729.3		8.19		2,422.4		6.13		117.8		6.63	

1/ Incluye leasing financiero

2/ Promedio ponderado por monto de las tasa de los créditos ordinarios, de tesorería y preferenciales. No incluye construcción de vivienda.

3/ Promedio ponderado por monto

Fuente: Formato 088 de la Superintendencia Financiera.

CUADRO 4

Desembolsos y Tasas de Interés Cartera de Consumo y Tarjeta de crédito ¹

Moneda Legal

Semana	Fecha	Consumo ²				Tarjetas de Crédito ³			
		Desembolsos MM\$		Tasa de interés % ⁴		Desembolsos MM\$		Tasa de interés % ⁴	
		2021	2022	2021	2022	2021	2022	2021	2022
1	ene-07	936	1,419	15.00	16.87	487	672	23.97	24.57
2	ene-14	882	1,437	15.47	17.27	434	680	23.90	24.35
3	ene-21	1,412	2,179	14.75	16.96	499	738	23.78	24.34
4	ene-28	2,056	2,462	14.17	16.26	517	741	23.67	24.28
5	feb-04	1,430	2,383	14.66	16.46	539	741	24.07	24.69
6	feb-11	1,661	2,264	14.38	16.79	525	731	24.09	25.07
7	feb-18	1,820	2,630	14.14	16.82	527	723	24.13	25.18
8	feb-25	2,841	2,985	13.26	16.28	577	741	24.13	25.05
9	mar-04	1,765	2,817	13.84	16.48	583	752	24.12	25.27
10	mar-11	1,867	2,298	13.92	17.11	547	888	24.17	25.26
11	mar-18	1,910	2,377	13.62	16.92	559	870	24.22	25.40
12	mar-25	2,061	2,052	13.55	17.17	531	715	24.26	25.63
13	abr-01	1,785	2,808	13.38	16.71	455	775	24.16	25.40
14	abr-08	1,594	2,063	14.05	18.48	537	795	24.00	26.45
15	abr-15	1,923	1,473	13.82	19.03	495	662	23.77	26.62
16	abr-22	1,945	2,289	13.49	18.54	509	830	23.85	26.49
17	abr-29	2,553	2,934	13.08	17.77	500	803	23.71	26.24
18	may-06	1,289	2,046	13.69	19.58	485	824	23.90	27.02
19	may-13	1,561	2,263	13.88	19.11	560	826	23.83	27.28
20	may-20	1,413	2,344	13.88	19.15	591	795	24.03	27.30
21	may-27	2,072	2,574	13.44	18.70	622	810	23.85	27.28
22	jun-03	1,926	2,003	13.79	19.12	628	757	23.88	27.74
23	jun-10	1,370	2,049	14.26	19.93	609	772	24.00	28.15
24	jun-17	1,496		14.18		661		23.93	
25	jun-24	1,983		13.70		709		23.81	
26	jul-01	2,417		13.78		735		23.75	
27	jul-08	1,326		14.71		674		23.93	
28	jul-15	1,951		14.54		718		23.84	
29	jul-22	1,661		14.35		663		23.88	
30	jul-29	2,720		13.83		693		23.41	
31	ago-05	1,685		14.70		676		23.74	
32	ago-12	1,766		14.58		651		23.77	
33	ago-19	1,681		14.63		630		23.88	
34	ago-26	2,505		13.84		666		23.61	
35	sep-02	2,523		14.02		691		23.51	
36	sep-09	1,991		15.02		644		23.71	
37	sep-16	2,207		14.84		677		23.44	
38	sep-23	2,300		14.32		674		23.49	
39	sep-30	2,844		13.85		701		23.33	
40	oct-07	2,184		14.98		721		23.62	
41	oct-14	2,457		14.68		692		23.63	
42	oct-21	2,022		14.57		664		23.61	
43	oct-28	2,996		13.71		911		23.42	
44	nov-04	1,772		14.67		642		23.76	
45	nov-11	2,528		14.95		714		23.84	
46	nov-18	2,084		15.21		809		23.83	
47	nov-25	2,722		14.64		865		23.95	
48	dic-02	2,759		14.64		944		23.83	
49	dic-09	1,645		15.72		821		24.80	
50	dic-16	2,305		15.50		804		24.67	
51	dic-23	2,299		15.07		950		24.60	
52	dic-30	1,936		15.23		683		24.51	

1/ Incluye leasing financiero.

2/ Incluye créditos en pesos y en UVR.

3/ Promedio ponderado por monto. No incluye avances ni compras a 1 mes.

4/ Corresponde al promedio ponderado por monto de la tasa de los desembolsos en pesos y en UVR. Antes de realizar el promedio ponderado, a la tasa de interés de los créditos en UVR se les sumó la variación anual de la UVR de la respectiva semana.

Fuente: Formato 088 de la Superintendencia Financiera.

CUADRO 5

Desembolsos y Tasas de Interés Cartera de Microcrédito e Hipotecaria¹

Moneda Legal

Semana	Fecha 2022	Microcrédito				Hipotecaria ²							
		Desembolsos MM\$		Tasa de interés % ³		Construcción		Adquisición					
		2021	2022	2021	2022	Desembolsos MM\$	Tasa de interés % ⁴	Desembolsos MM\$	Tasa de interés % ⁴				
		2021	2022	2021	2022	2021	2022	2021	2022	2021	2022	2021	2022
1	ene-07	62	64	38.12	39.24	22	24	7.04	8.68	170	163	9.40	9.37
2	ene-14	84	103	38.67	39.27	25	25	6.94	7.54	141	139	9.27	9.46
3	ene-21	123	155	39.06	38.71	43	35	7.26	8.53	206	223	9.40	9.42
4	ene-28	160	167	37.47	37.70	49	65	7.87	7.94	461	283	9.45	9.53
5	feb-04	113	145	38.50	37.79	86	54	6.78	9.06	211	280	9.32	9.56
6	feb-11	122	161	39.40	38.33	32	49	6.57	9.15	388	353	9.41	9.75
7	feb-18	134	171	38.98	37.67	42	52	7.11	8.83	491	418	9.37	9.73
8	feb-25	175	177	37.66	37.46	40	69	8.14	8.70	631	442	9.08	9.84
9	mar-04	122	157	38.56	36.76	27	55	8.08	9.27	299	376	9.16	9.91
10	mar-11	136	152	38.44	38.02	44	62	7.17	9.21	334	272	9.08	10.31
11	mar-18	153	160	38.59	37.99	41	81	7.04	9.05	363	314	9.05	10.42
12	mar-25	129	128	38.09	38.04	50	144	6.53	11.08	321	309	9.12	10.36
13	abr-01	140	178	37.37	37.18	29	64	7.48	9.57	448	584	9.05	10.47
14	abr-08	83	130	39.06	39.84	29	74	7.50	9.45	268	248	9.11	10.55
15	abr-15	112	114	38.03	39.38	52	30	6.78	10.23	316	151	9.00	10.91
16	abr-22	138	150	38.20	38.95	33	34	7.63	10.90	367	278	8.96	10.87
17	abr-29	169	199	36.88	37.94	39	78	6.85	9.99	600	592	9.00	11.02
18	may-06	55	132	38.70	39.31	41	58	6.92	10.61	243	256	8.95	11.08
19	may-13	96	163	38.71	39.54	48	49	6.45	10.88	297	283	8.86	11.29
20	may-20	88	166	38.69	39.39	25	53	6.88	10.99	261	327	8.91	11.76
21	may-27	123	174	37.65	38.96	45	130	7.24	10.90	495	502	8.86	11.72
22	jun-03	108	133	37.38	38.95	33	43	7.35	11.75	483	354	8.85	11.78
23	jun-10	143	158	39.18	40.87	31	84	7.32	11.24	254	293	9.00	11.90
24	jun-17	93		38.77		22		7.54		256		8.88	
25	jun-24	125		38.41		41		6.61		376		8.94	
26	jul-01	131		36.75		49		6.76		608		8.82	
27	jul-08	84		38.81		36		7.48		239		8.97	
28	jul-15	137		38.05		33		7.07		349		8.94	
29	jul-22	117		37.58		27		7.44		305		8.96	
30	jul-29	172		36.34		93		6.97		705		8.90	
31	ago-05	119		37.55		33		7.83		285		8.96	
32	ago-12	130		37.91		45		7.03		332		8.95	
33	ago-19	122		36.87		45		7.59		286		8.93	
34	ago-26	161		36.87		29		7.70		444		9.06	
35	sep-02	155		35.62		30		7.38		530		9.00	
36	sep-09	134		38.50		48		6.57		303		9.04	
37	sep-16	144		37.97		48		7.50		330		9.09	
38	sep-23	149		37.39		42		6.92		398		9.03	
39	sep-30	185		34.95		59		8.32		700		9.08	
40	oct-07	115		38.31		35		7.29		288		9.11	
41	oct-14	151		38.04		47		7.13		363		9.13	
42	oct-21	121		37.92		26		8.06		284		9.11	
43	oct-28	183		36.55		92		7.43		751		9.07	
44	nov-04	106		37.28		40		7.84		209		9.22	
45	nov-11	156		38.03		53		7.59		300		9.25	
46	nov-18	137		37.61		56		7.42		274		9.29	
47	nov-25	179		37.15		81		7.72		429		9.26	
48	dic-02	170		36.38		71		8.16		540		9.24	
49	dic-09	119		37.43		42		7.66		257		9.41	
50	dic-16	161		37.94		92		7.70		392		9.48	
51	dic-23	150		37.56		74		7.60		442		9.44	
52	dic-30	123		35.64		42		8.17		635		9.43	

1/ Incluye leasing financiero.

2/ Incluye créditos en pesos y en UVR.

3/ Promedio ponderado por monto

4/ Corresponde al promedio ponderado por monto de la tasa de los desembolsos en pesos y en UVR. Antes de realizar el promedio ponderado, a la tasa de interés de los créditos en UVR se les sumó la variación anual de la UVR de la respectiva semana.

Fuente: Formato 088 de la Superintendencia Financiera.

GRAFICO 1

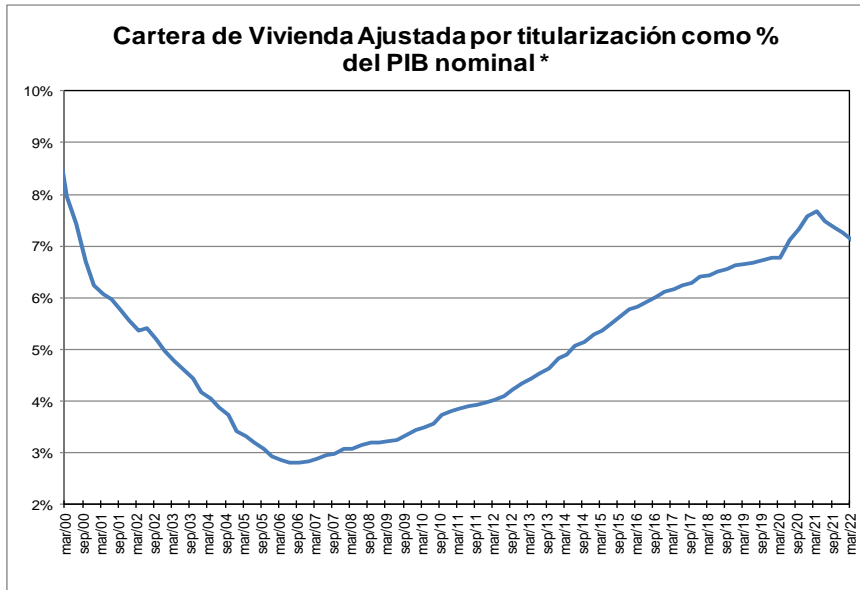
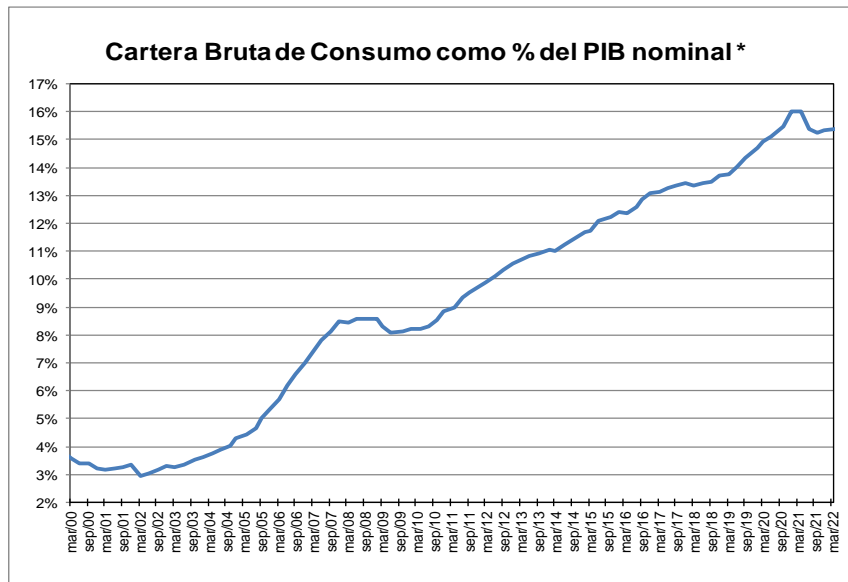
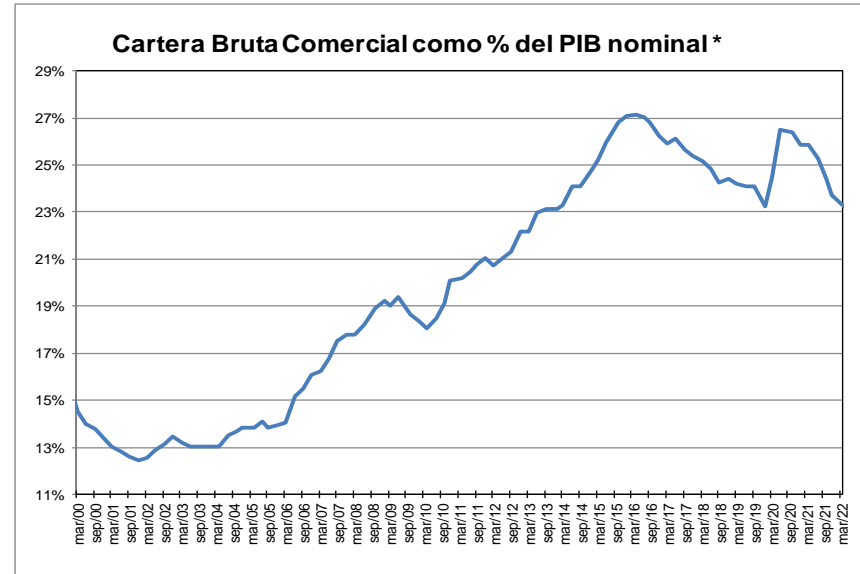
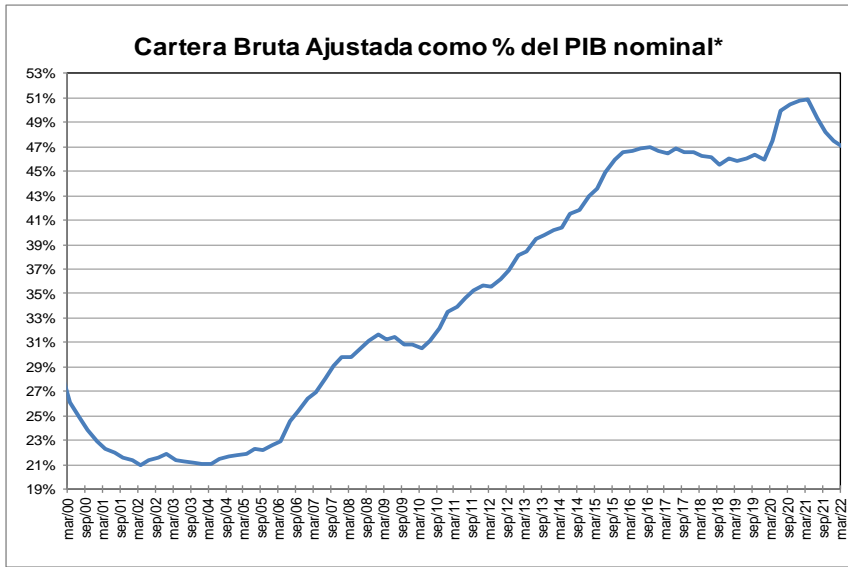

* Corresponde a cartera en moneda total y no incluye la cartera de las entidades financieras especiales. El PIB se refiere al nominal sin desestacionalizar.

Fuente: A partir de 2002 Formato 281 de la Superintendencia financiera de Colombia y ajustes del BR. Antes balances mensuales.

GRAFICO 2

Cartera e Inversiones (brutas) / Total Activos *
(Moneda Total)

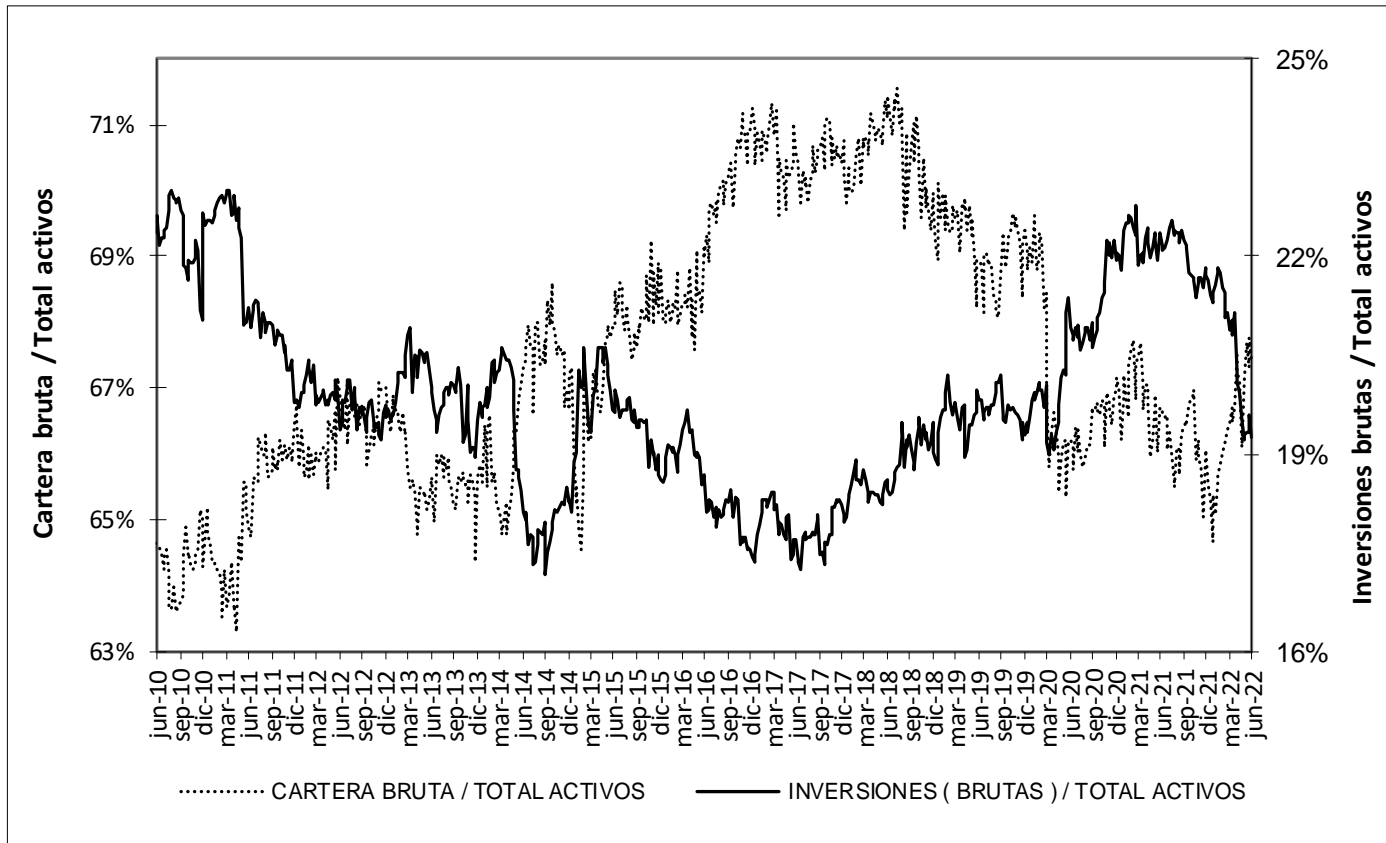

* Sin entidades financieras especiales
Fuente: Banco de la República

ANEXO 4. MERCADO CAMBIARIO

Gráfico 1

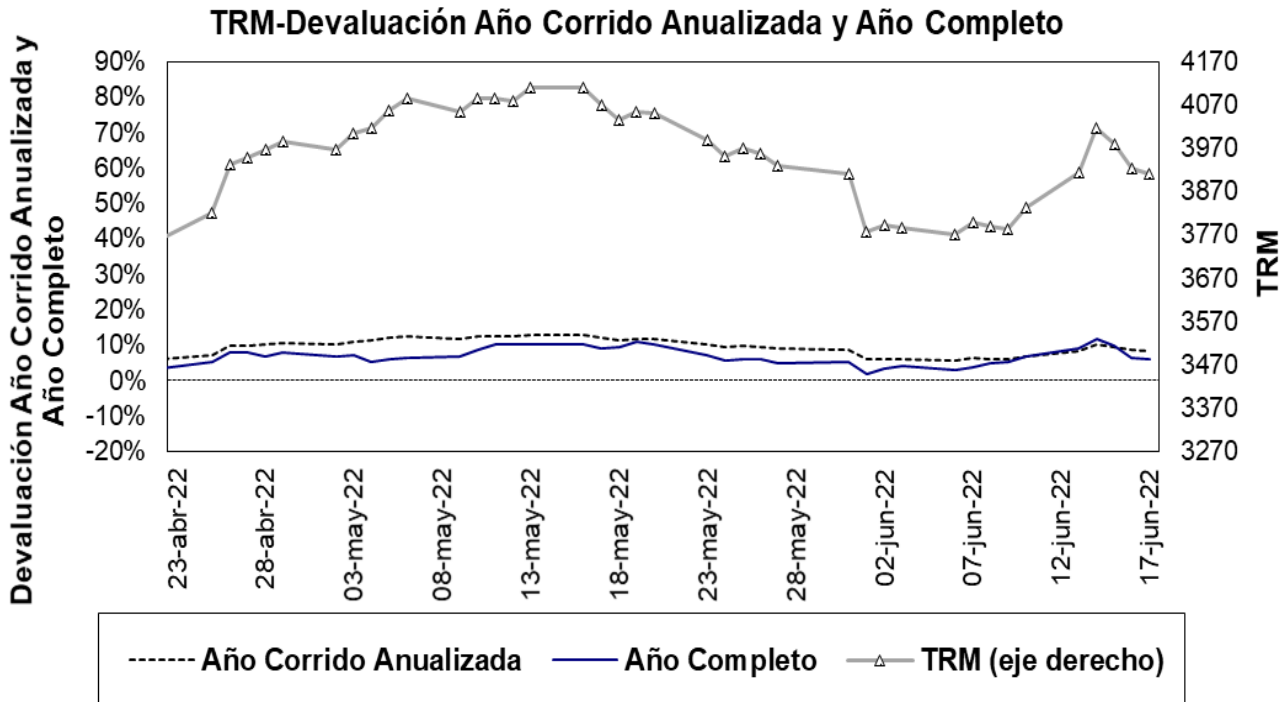

Fuente: Superfinanciera, Banco de la República

Gráfico 2⁵

Índice de tasa de cambio real promedio
Promedio total-ponderaciones según promedios móviles de orden 12

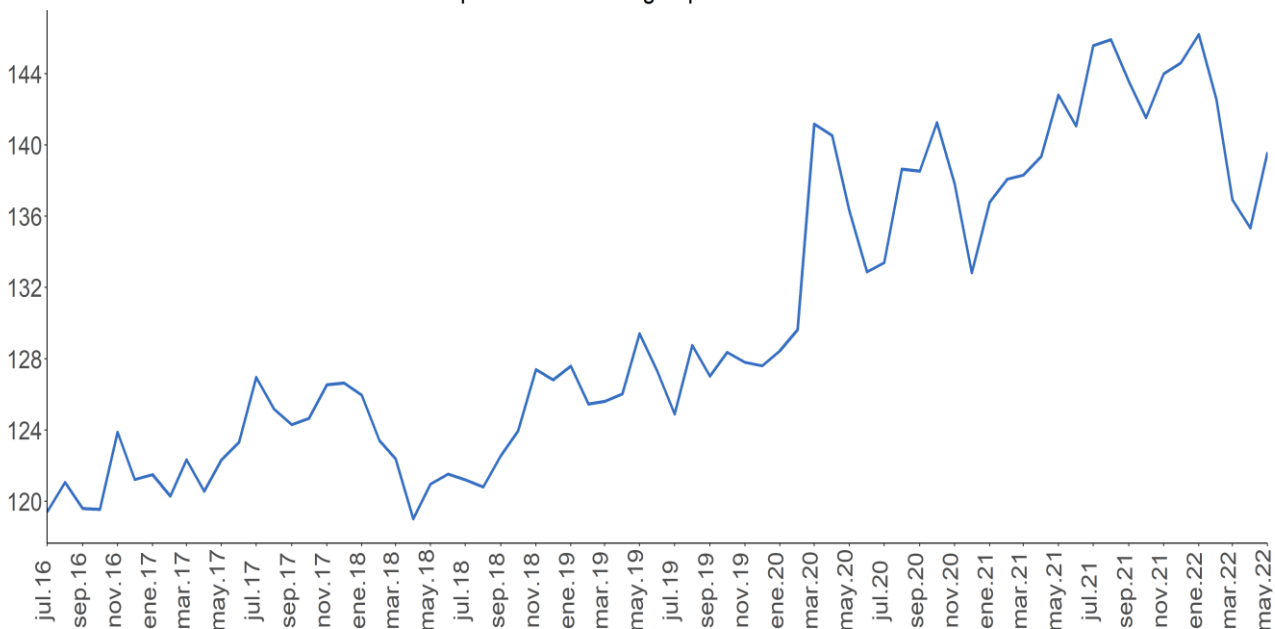

Fuente: Banco de la República.

⁵ El índice de la tasa de cambio real (ITCR) es un precio relativo que compara el valor de una canasta de bienes para dos países distintos y los expresa en la misma moneda. Este cálculo se lleva a cabo mediante un promedio geométrico ponderado de los niveles de relación entre Colombia y sus principales socios comerciales.

ANEXO 5: MERCADO FORWARD⁶

Cuadro 3

SALDOS DE OPERACIONES FORWARD												
millones de USD	SALDOS DE COMPRA DE LOS IMC CON:				SALDOS DE VENTA DE LOS IMC CON:				SALDOS NETOS DE COMPRA DE LOS IMC CON: (compras-ventas)			SALDO COMPRAS NETAS IMC
	Fondos Pensiones	Intragrupo y Offshore	Interbancario	Resto	Fondos Pensiones	Intragrupo y Offshore	Interbancario	Resto	Fondos Pensiones	Intragrupo y Offshore	Resto	
16-may-22	\$ 10,270	\$ 20,287	\$ 21,545	\$ 4,050	\$ 2,337	\$ 24,915	\$ 21,545	\$ 9,307	\$ 7,934	-\$ 4,628	-\$ 5,257	-\$ 1,951
17-may-22	\$ 10,938	\$ 20,830	\$ 21,803	\$ 4,023	\$ 3,033	\$ 25,343	\$ 21,803	\$ 9,307	\$ 7,905	-\$ 4,513	-\$ 5,284	-\$ 1,892
18-may-22	\$ 10,939	\$ 21,206	\$ 21,592	\$ 4,099	\$ 3,032	\$ 25,933	\$ 21,592	\$ 9,241	\$ 7,907	-\$ 4,727	-\$ 5,141	-\$ 1,962
19-may-22	\$ 10,935	\$ 20,974	\$ 21,393	\$ 3,835	\$ 3,148	\$ 25,297	\$ 21,393	\$ 9,283	\$ 7,787	-\$ 4,323	-\$ 5,449	-\$ 1,985
20-may-22	\$ 10,333	\$ 21,526	\$ 21,294	\$ 3,873	\$ 2,711	\$ 25,360	\$ 21,294	\$ 9,487	\$ 7,622	-\$ 3,834	-\$ 5,614	-\$ 1,826
23-may-22	\$ 11,080	\$ 21,427	\$ 21,254	\$ 3,873	\$ 3,154	\$ 24,999	\$ 21,254	\$ 9,588	\$ 7,926	-\$ 3,572	-\$ 5,715	-\$ 1,361
24-may-22	\$ 11,210	\$ 21,709	\$ 21,338	\$ 3,743	\$ 3,202	\$ 25,198	\$ 21,338	\$ 9,426	\$ 8,009	-\$ 3,489	-\$ 5,683	-\$ 1,163
25-may-22	\$ 10,835	\$ 21,747	\$ 22,114	\$ 3,723	\$ 2,842	\$ 25,067	\$ 22,114	\$ 9,464	\$ 7,993	-\$ 3,320	-\$ 5,742	-\$ 1,069
26-may-22	\$ 10,534	\$ 21,691	\$ 21,281	\$ 3,656	\$ 2,622	\$ 24,506	\$ 21,281	\$ 9,506	\$ 7,911	-\$ 2,815	-\$ 5,850	-\$ 754
27-may-22	\$ 10,574	\$ 22,271	\$ 21,628	\$ 3,687	\$ 2,646	\$ 24,917	\$ 21,628	\$ 9,693	\$ 7,929	-\$ 2,646	-\$ 6,006	-\$ 724
31-may-22	\$ 10,585	\$ 23,166	\$ 22,216	\$ 3,577	\$ 2,636	\$ 25,258	\$ 22,216	\$ 9,789	\$ 7,949	-\$ 2,092	-\$ 6,212	-\$ 355
1-jun-22	\$ 10,122	\$ 23,674	\$ 22,309	\$ 3,656	\$ 2,137	\$ 25,897	\$ 22,309	\$ 9,868	\$ 7,985	-\$ 2,223	-\$ 6,212	-\$ 450
2-jun-22	\$ 9,908	\$ 22,224	\$ 21,503	\$ 3,656	\$ 2,066	\$ 24,640	\$ 21,503	\$ 9,932	\$ 7,841	-\$ 2,415	-\$ 6,275	-\$ 849
3-jun-22	\$ 10,221	\$ 23,058	\$ 22,270	\$ 3,617	\$ 2,465	\$ 25,141	\$ 22,270	\$ 10,019	\$ 7,756	-\$ 2,083	-\$ 6,403	-\$ 730
6-jun-22	\$ 10,689	\$ 24,240	\$ 22,323	\$ 3,719	\$ 3,032	\$ 26,237	\$ 22,323	\$ 9,967	\$ 7,657	-\$ 1,997	-\$ 6,248	-\$ 588
7-jun-22	\$ 10,621	\$ 25,505	\$ 22,298	\$ 3,667	\$ 3,128	\$ 27,541	\$ 22,298	\$ 9,999	\$ 7,493	-\$ 2,036	-\$ 6,332	-\$ 876
8-jun-22	\$ 10,428	\$ 26,719	\$ 22,473	\$ 3,631	\$ 3,033	\$ 28,310	\$ 22,473	\$ 10,062	\$ 7,395	-\$ 1,592	-\$ 6,431	-\$ 628
9-jun-22	\$ 10,480	\$ 26,172	\$ 22,234	\$ 3,673	\$ 3,163	\$ 27,923	\$ 22,234	\$ 9,932	\$ 7,317	-\$ 1,752	-\$ 6,259	-\$ 694
10-jun-22	\$ 10,564	\$ 26,370	\$ 22,667	\$ 3,678	\$ 3,080	\$ 28,417	\$ 22,667	\$ 9,923	\$ 7,483	-\$ 2,047	-\$ 6,245	-\$ 809
13-jun-22	\$ 9,309	\$ 24,977	\$ 22,109	\$ 3,701	\$ 1,886	\$ 26,955	\$ 22,109	\$ 9,910	\$ 7,423	-\$ 1,978	-\$ 6,209	-\$ 764
14-jun-22	\$ 9,444	\$ 24,704	\$ 22,256	\$ 3,623	\$ 1,856	\$ 27,100	\$ 22,256	\$ 9,863	\$ 7,588	-\$ 2,396	-\$ 6,239	-\$ 1,047
15-jun-22	\$ 9,709	\$ 25,073	\$ 21,889	\$ 3,565	\$ 1,927	\$ 27,623	\$ 21,889	\$ 9,908	\$ 7,782	-\$ 2,550	-\$ 6,343	-\$ 1,111
16-jun-22	\$ 9,786	\$ 24,159	\$ 21,256	\$ 3,462	\$ 2,039	\$ 26,550	\$ 21,256	\$ 9,882	\$ 7,748	-\$ 2,391	-\$ 6,420	-\$ 1,063

Fuente: Sistemas de negociación y registro de divisas. Cálculos: DOAM.

Gráfico 1

SALDOS DE COMPRA Y VENTA DE FORWARDS DE LOS IMC AL RESTO DE AGENTES (Excluye interbancario, FPC, intragrupo y offshore)

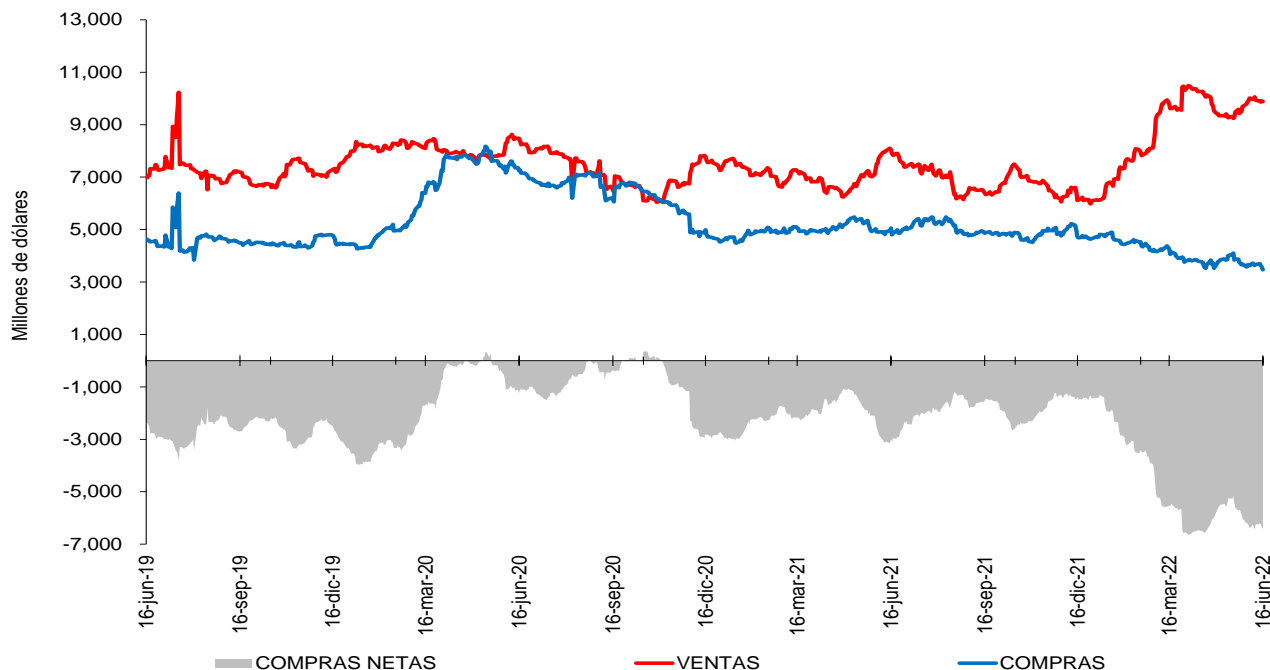

Fuente: Sistemas de negociación y registro de divisas. Cálculos: DOAM.

⁶ Las operaciones y posiciones de derivados de los IMC no incluyen las de las sociedades comisionistas de bolsa.

Gráfico 2

SALDOS DE COMPRA Y VENTA DE FORWARDS DE LOS IMC A LOS FONDOS DE PENSIONES Y CESANTÍAS

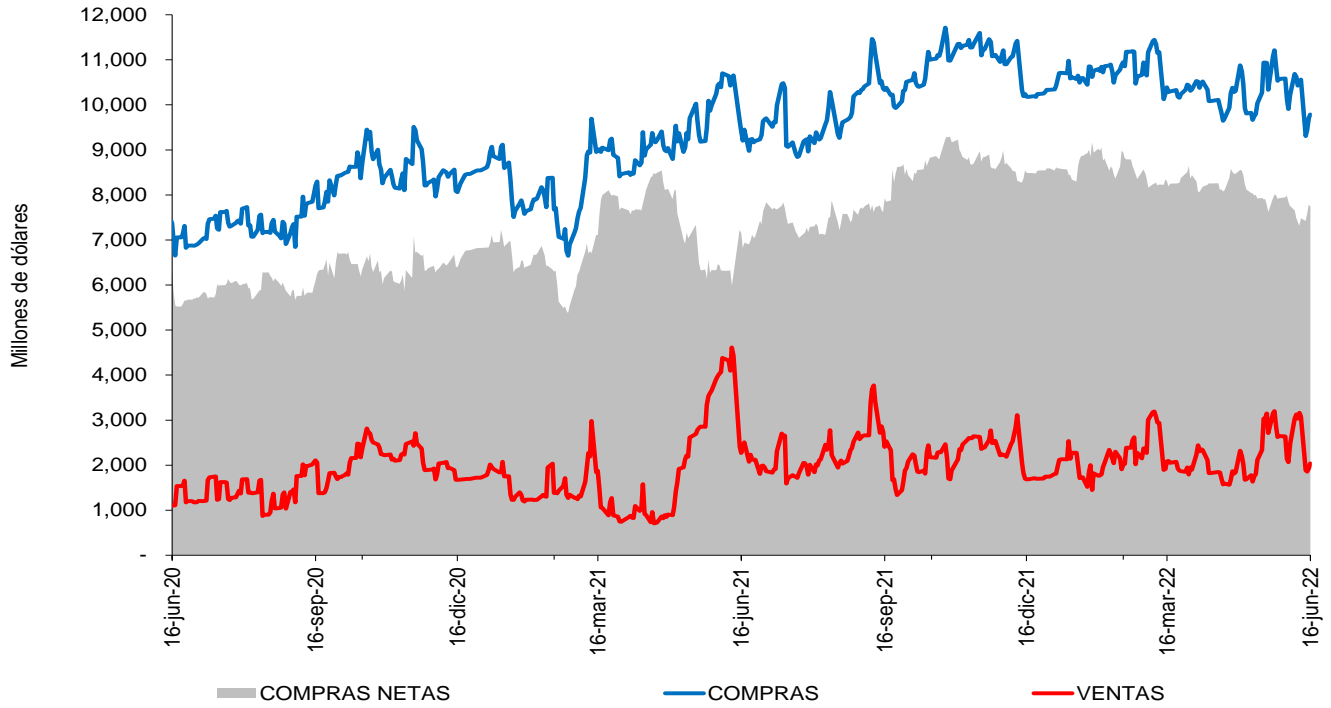

Fuente: Sistemas de negociación y registro de divisas. Cálculos: DOAM.

Gráfico 3

SALDOS DE COMPRA Y VENTA DE FORWARDS DE LOS IMC AL OFFSHORE, CASAS MATRICES Y FILIALES

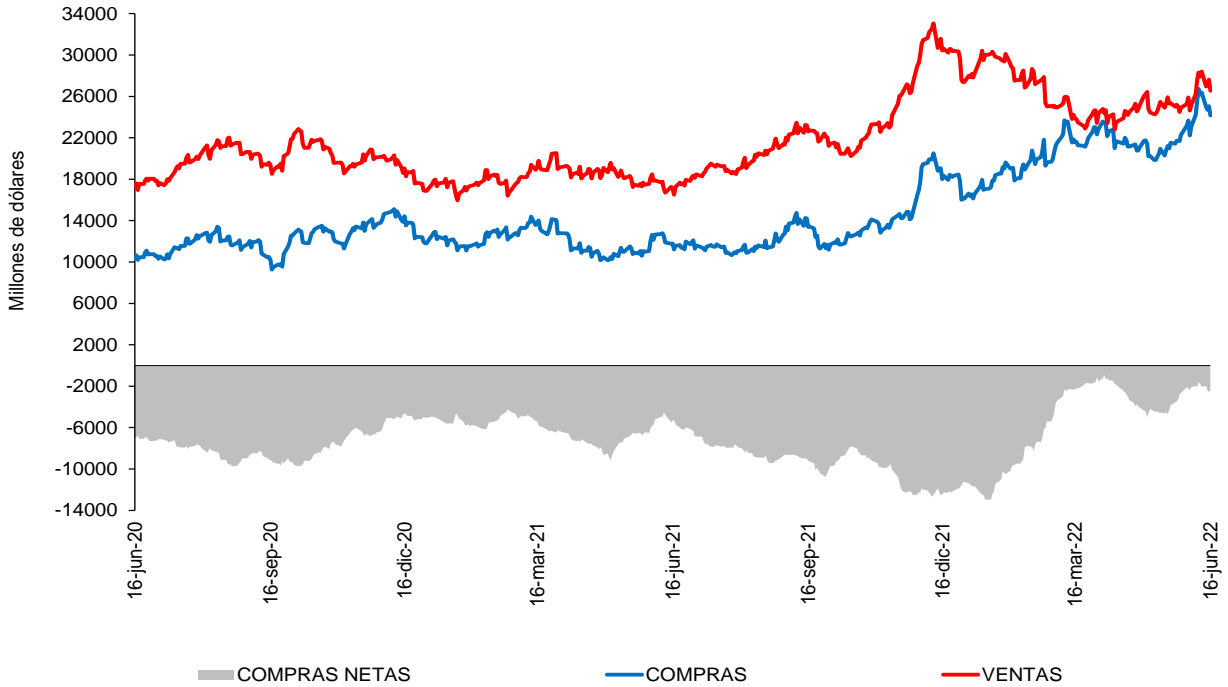

Fuente: Sistemas de negociación y registro de divisas. Cálculos: DOAM.

Cuadro 4
Devaluación implícita y tasas de interés

Diferencia DEVIMPAN - Diferencial Tasas de interes¹						
	Al resto del sector real		A Offshore, IG y otros financieros		A FPC y Fiduciarias	
	Compras	Ventas	Compras	Ventas	Compras	Ventas
3-14	-0.78%	0.40%	-0.75%	-0.33%	-0.94%	-0.29%
15-35	0.54%	1.63%	0.81%	0.93%	0.92%	1.07%
36-60	-1.39%	-0.46%	-0.84%	-0.94%	-0.92%	-0.88%
61-90	0.09%	0.85%	0.00%	0.79%	0.38%	0.62%
91-180	0.27%	0.79%	0.41%	0.16%	0.11%	0.29%
>180	0.18%	1.27%	0.70%	0.86%	0.00%	0.81%
Total	-0.24%	0.72%	0.03%	0.65%	-0.03%	0.32%

¹ DEVIMPAN: Devaluación implícita anualizada
Fuente: Sistemas de negociación y registro de divisas.
Cálculos: DOAM

Cuadro 5
Tasas forward promedio y expectativas de tasa de cambio

Tasa promedio de operaciones forward¹						
Semana de Vencimiento						
Semana de negociación	16jun.2022		23jun.2022		30jun.2022	
	No. Obs	Tasa Prom	Tasa Prom	No. Obs	No. Obs	Tasa Prom
10jun.2022	239	3835.14	3834.859	148	NA	NA
16jun.2022	137	3,978.15	3,959.23	183	248	3965.91

¹ Tasa Forward operaciones fecha de cumplimiento +/- 5 días a la fecha en cumplimiento
Fuente: Sistemas de negociación y registro de divisas.
Cálculos: DOAM

Cuadro 6

	ENCUESTA DE EXPECTATIVAS DE LA TRM DEL BANCO DE LA REPÚBLICA									
	sep-21	oct-21	nov-21	dic-21	ene-22	feb-22	mar-22	abr-22	may-22	jun-22
Pronóstico a:										
Fin de mes										
dic-22	\$ 3'810.98	\$ 3'750.38	\$ 3'838.35	\$ 3'862.72	\$ 3'971.11	\$ 3'961.96	\$ 3'822.34	\$ 3'784.51	\$ 4'072.17	\$ 3'927.01
dic-23	\$ 3'662.53	\$ 3'643.65	\$ 3'662.42	\$ 3'759.22	\$ 3'827.04	\$ 3'833.34	\$ 3'756.93	\$ 3'778.01	\$ 3'851.64	\$ 3'837.56
				\$ 3'657.82	\$ 3'746.42	\$ 3'741.73	\$ 3'696.81	\$ 3'686.02	\$ 3'744.84	\$ 3'743.47

Fuente: Banco de la República

ANEXO 6: MERCADO DE DEUDA PÚBLICA

Cuadro 1 Colocaciones de títulos TES “B” por subasta

(PESOS)								
Fecha de cumplimiento	Fecha de emisión	Fecha de Vencimiento	Plazo	Valor nominal aprobado	Valor costo aprobado	Precio	Tasa de corte	Tasa cupón
14-jun-22	07-jun-22	06-jun-23	364 días	250'000'000'000	228'462'500'000	91.385	9.648	
07-jun-22	07-jun-22	06-jun-23	364 días	250'000'000'000	229'027'500'000	91.611	9.183	
31-may-22	08-mar-22	07-mar-23	364 días	250'000'000'000	234'255'000'000	93.702	8.850	
24-may-22	08-mar-22	07-mar-23	364 días	250'000'000'000	233'502'500'000	93.401	9.070	
17-may-22	08-mar-22	07-mar-23	364 días	258'000'000'000	240'432'780'000	93.191	9.149	
10-may-22	08-mar-22	07-mar-23	364 días	250'000'000'000	233'030'000'000	93.212	8.898	
03-may-22	08-mar-22	07-mar-23	364 días	250'000'000'000	233'025'000'000	93.210	8.690	
26-abr-22	08-mar-22	07-mar-23	364 días	250'000'000'000	233'542'500'000	93.417	8.210	
19-abr-22	08-mar-22	07-mar-23	364 días	264'000'000'000	246'631'440'000	93.421	8.020	
12-abr-22	08-mar-22	07-mar-23	364 días	250'000'000'000	233'345'000'000	93.338	7.949	
27-oct-21	26-mar-21	26-mar-31	10 años	660'710'100'000	649'999'989'279	98.379	7.877	7.00
08-oct-21	26-mar-21	26-mar-31	10 años/2	85'500'000'000	85'525'650'000	100.030	7.556	7.00
29-sep-21	26-mar-21	26-mar-31	10 años	751'119'000'000	749'999'832'690	99.851	7.556	7.00
17-jun-22	26-mar-21	26-mar-31	10 años/2	299'617'600'000	234'792'336'064	78.364	11.297	7.00
08-jun-22	26-mar-21	26-mar-31	10 años	667'016'000'000	521'593'171'680	78.198	11.288	7.00
03-jun-22	26-mar-21	26-mar-31	10 años/2	410'179'300'000	322'729'073'240	78.680	11.157	7.00
25-may-22	26-mar-21	26-mar-31	10 años	513'227'000'000	403'411'818'810	78.603	11.129	7.00
20-may-22	26-mar-21	26-mar-31	10 años/2	0	0	0	11.034	7.00
11-may-22	26-mar-21	26-mar-31	10 años	635'129'700'000	500'183'692'641	78.753	11.028	7.00
06-may-22	26-mar-21	26-mar-31	10 años/2	0	0	0	10.108	7.00
27-abr-22	26-mar-21	26-mar-31	10 años	395'849'400'000	328'135'401'636	82.894	10.104	7.00
17-jun-22	28-may-21	28-may-42	21 años/2	375'256'400'000	302'910'718'644	80.721	11.877	9.25
08-jun-22	28-may-21	28-may-42	21 años	470'500'000'000	379'538'235'000	80.667	11.850	9.25
03-jun-22	28-may-21	28-may-42	21 años/2	492'006'900'000	397'492'374'510	80.790	11.811	9.25
25-may-22	28-may-21	28-may-42	21 años	552'816'500'000	496'865'942'035	89.879	11.800	9.25
20-may-22	28-may-21	28-may-42	21 años/2	0	0	0	11.575	9.25
11-may-22	28-may-21	28-may-42	21 años	451'500'000'000	410'765'670'000	90.978	11.570	9.25
06-may-22	28-may-21	28-may-42	21 años/2	0	0	0	10.461	9.25
27-abr-22	28-may-21	28-may-42	21 años	275'000'000'000	270'930'000'000	98.520	10.448	9.25
17-jun-22	26-oct-19	26-oct-50	31 años/2	108'609'500'000	86'952'600'000	67.941	11.742	7.25
08-jun-22	26-oct-19	26-oct-50	31 años	108'609'500'000	73'868'579'235	68.013	11.695	7.25
03-jun-22	26-oct-19	26-oct-50	31 años/2	88'175'200'000	59'777'495'088	67.794	11.716	7.25
25-may-22	26-oct-19	26-oct-50	31 años	110'555'400'000	74'722'183'752	67.588	11.720	7.25
20-may-22	26-oct-19	26-oct-50	31 años/2	0	0	0	11.532	7.25
11-may-22	26-oct-19	26-oct-50	31 años	93'313'700'000	64'050'523'680	68.640	11.480	7.25
06-may-22	26-oct-19	26-oct-50	31 años/2	0	0	0	10.440	7.25
27-abr-22	26-oct-19	26-oct-50	31 años	67'610'600'000	50'934'445'510	75.335	10.360	7.25

(UVR's)								
Fecha de cumplimiento	Fecha de emisión	Fecha de Vencimiento	Plazo	Valor nominal aprobado	Valor costo aprobado	Precio	Tasa de corte	Tasa cupón
15-jun-22	18-abr-19	18-abr-29	10 años	241'000'000	204'722'270	84.947	4.960	2.25
10-jun-22	18-abr-19	18-abr-29	10 años/2	0	0	0	4.328	2.25
01-jun-22	18-abr-19	18-abr-29	10 años	346'000'000	305'891'680	88.408	4.276	2.25
27-may-22	18-abr-19	18-abr-29	10 años/2	71'375'000	63'049'820	88.336	4.280	2.25
18-may-22	18-abr-19	18-abr-29	10 años	636'000'000	561'581'640	88.299	4.270	2.25
13-may-22	18-abr-19	18-abr-29	10 años/2	0	0	0	3.914	2.25
04-may-22	18-abr-19	18-abr-29	10 años	596'000'000	536'721'840	90.054	3.928	2.25
29-abr-22	18-abr-19	18-abr-29	10 años/2	0	0	0	3.586	2.25
15-jun-22	25-feb-19	25-feb-37	18 años	1'266'000'000	1'054'286'820	83.277	5.557	3.75
10-jun-22	25-feb-19	25-feb-37	18 años/2	0	0	0	5.253	3.75
01-jun-22	25-feb-19	25-feb-37	18 años	631'000'000	542'382'360	85.956	5.237	3.75
27-may-22	25-feb-19	25-feb-37	18 años/2	0	0	0	5.012	3.75
18-may-22	25-feb-19	25-feb-37	18 años	276'000'000	242'835'840	87.984	5.000	3.75
13-may-22	25-feb-19	25-feb-37	18 años/2	0	0	0	4.745	3.75
04-may-22	25-feb-19	25-feb-37	18 años	461'000'000	415'688'310	90.171	4.755	3.75
29-abr-22	25-feb-19	25-feb-37	18 años/2	0	0	0	4.554	3.75
20-abr-22	25-feb-19	25-feb-37	18 años	731'000'000	673'631'120	92.152	4.539	3.75
15-jun-22	16-jun-17	16-jun-49	32 años	257'890'000	203'490'683	78.906	5.545	3.75
10-jun-22	16-jun-17	16-jun-49	32 años/2	0	0	0	5.254	3.75
01-jun-22	16-jun-17	16-jun-49	32 años	514'242'000	425'725'525	82.787	5.200	3.75
27-may-22	16-jun-17	16-jun-49	32 años/2	0	0	0	5.065	3.75
18-may-22	16-jun-17	16-jun-49	32 años	213'017'000	181'582'081	85.243	4.990	3.75
13-may-22	16-jun-17	16-jun-49	32 años/2	0	0	0	4.752	3.75
04-may-22	16-jun-17	16-jun-49	32 años	381'869'000	335'888'154	87.959	4.770	3.75
29-abr-22	16-jun-17	16-jun-49	32 años/2	0	0	0	4.550	3.75
20-abr-22	16-jun-17	16-jun-49	32 años	608'500'000	553'515'940	90.964	4.540	3.75
18-abr-22	16-jun-17	16-jun-49	32 años/2	72'840'000	66'955'985	91.922	4.471	3.75

1/Es segunda vuelta en la que únicamente presentan los Creadores de Mercado que se les haya aprobado en la primera subasta.

2/Colocación no competitiva en la que únicamente presentan los Creadores de Mercado que se les haya aprobado en la primera subasta

Fuente: Banco de la República

Cuadro 2

Mercado Primario

TES DE CORTO PLAZO - OPERACIONES DE TESORERIA (\$ mm)				
	Subasta	Cancelados	Saldo en circulación	Participación
TES Corto Plazo	6.630	8.087	6.630	33,2%
Cupo en administración vigente 2022			20.000	
Saldo por colocar			13.370	66,8%

Fuente: Departamento de Fiduciaria y Valores. Datos al 17 de junio de 2022.

Tipo	Denominaciones originales (mm)				\$ mm				Part.	
	Subasta	Convenida	Forzosa	Total	Subasta	Convenida	Forzosa	Total		
Pesos	14.621	2.136	0	16.757	14.621	2.136	0	16.757	73%	
UVR	17,16	3,84	0,00	21,00	5.112	1.144	0	6.256	27%	
(1) Total colocado					19.734	3.280	0	23.013	36,6%	
Participación porcentual					86%	14%	0%			
(2) Cupo de administración 2022									62.883	100%
Saldo por colocar (2) - (1)									39.869	63,4%

Fuente: Departamento de Fiduciaria y Valores. Datos al 17 de junio de 2022.

Cuadro 3

Proyección de vencimientos de TES denominados en pesos (\$ mm)					
TES en pesos	Concepto	Total semana	Sector financiero (1)	Fogafin	Otros
Semana del 19 de junio al 25 de junio	Capital	-	-	-	-
	Intereses (2)	-	-	-	-
Semana del 26 de junio al 2 de julio	Capital	-	-	-	-
	Intereses (2)	1.956,74	115,37	17,05	1.824,33
Semana del 3 de julio al 9 de julio	Capital	-	-	-	-
	Intereses (2)	753,19	74,79	-	678,40
Semana del 10 de julio al 16 de julio	Capital	-	-	-	-
	Intereses (2)	-	-	-	-
Semana del 17 de julio al 23 de julio	Capital	-	-	-	-
	Intereses (2)	-	-	-	-

Fuente: Departamento de Fiduciaria y Valores.

(1) Incluye bancos, CF, CFC, CAV, fiduciarias, fondos de pensiones privados y comisionistas de bolsa.

(2) Incluye cupones e intereses.

Gráfico 1

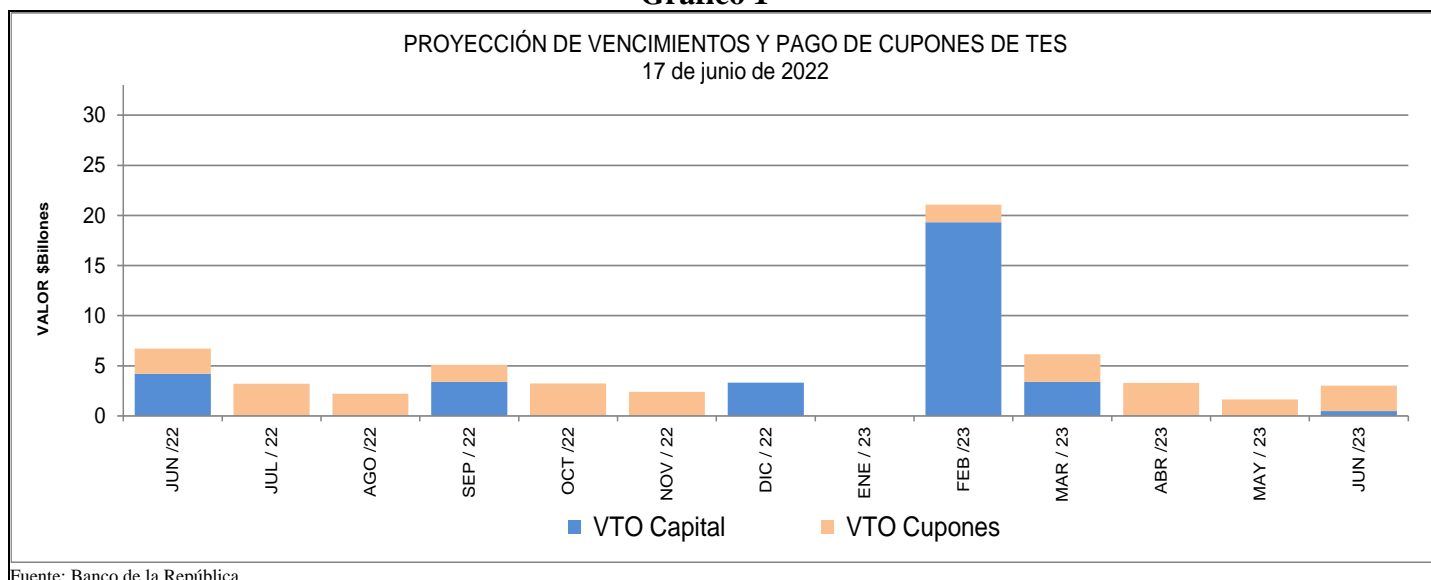

Fuente: Banco de la República

Cuadro 4
Saldos de deuda pública y Tenedores

Denominación	Plazo	Vencimiento				TOTAL		
		Vence 2022		Vence después		Saldo en	Participación	
		Saldo en Circulación (\$mm)	Participación	Saldo en Circulación (\$mm)	Participación	Circulación (\$mm)	Participación	
PESOS	<365 Días	\$ 6.704,50	1,60%	\$ 3.891,1	0,9%	\$ 10.595,57	2,5%	
	2	\$ -	0%	\$ 24.563,55	5,9%	\$ 24.563,55	5,9%	
	3	\$ -	0%	\$ 19.952,83	4,8%	\$ 19.952,83	4,8%	
	4	\$ -	0%	\$ 29.419,49	7,0%	\$ 29.419,49	7,0%	
	5	\$ -	0%	\$ 51.311,18	12,3%	\$ 51.311,18	12,3%	
	8	\$ -	0%	\$ 44.269,22	10,6%	\$ 44.269,22	10,6%	
	10	\$ -	0%	\$ 27.997,50	6,7%	\$ 27.997,50	6,7%	
	12	\$ -	0%	\$ 27.505,28	6,6%	\$ 27.505,28	6,6%	
	14	\$ -	0%	\$ 12.051,02	2,9%	\$ 12.051,02	2,9%	
	19	\$ -	0%	\$ 11.508,74	2,8%	\$ 11.508,74	2,8%	
	28	\$ -	0%	\$ 17.147,86	4,1%	\$ 17.147,86	4,1%	
Total		\$ 6.704,5	1,60%	\$ 269.617,73	64,4%	\$ 276.322,23	66,1%	
UVR	<365 Días	\$ -	0%	\$ 18.247,58	4,4%	\$ 18.247,58	4,4%	
	2	\$ -	0%	\$ 16.366,45	3,9%	\$ 16.366,45	3,9%	
	4	\$ -	0%	\$ 20.503,09	4,9%	\$ 20.503,09	4,9%	
	6	\$ -	0%	\$ 10.667,55	2,6%	\$ 10.667,55	2,6%	
	10	\$ -	0%	\$ 13.665,59	3,3%	\$ 13.665,59	3,3%	
	12	\$ -	0%	\$ 24.665,21	5,9%	\$ 24.665,21	5,9%	
	14	\$ -	0%	\$ 23.015,45	5,5%	\$ 23.015,45	5,5%	
	26	\$ -	0%	\$ 14.922,26	3,6%	\$ 14.922,26	3,6%	
	Total		\$ -	0%	\$ 142.053,17	34,0%	\$ 142.053,17	34,0%
	Total		\$ 6.704,5	1,60%	\$ 411.670,90	98,4%	\$ 418.375,40	100,0%

* Datos actualizados al 17 jun 2022

Fuente: Banco de la República

Cuadro 7

Montos Negociados Mercado Secundario TES

Miles de millones de pesos

	SEN					Master Trader				
	TF	DOL	IPC	UVR	Total	TF	DOL	IPC	UVR	Total
Promedio Diario										
Semana Actual	924.10	0.00	0.00	1.76	925.86	369.19	0.00	0.00	1.75	370.93
Semana Anterior	738.00	0.00	0.00	2.41	740.41	370.40	0.00	0.00	1.14	371.54
Diferencia	186.10	0.00	0.00	-0.65	185.45	-1.21	0.00	0.00	0.61	-0.60
Trimestre Anterior	1'068.00	0.00	0.00	2.10	1'070.10	623.26	0.00	0.00	1.71	624.98
Diferencia	-143.90	0.00	0.00	-0.34	-144.24	-254.08	0.00	0.00	0.03	-254.04

Fuente: BVC. Datos al 17 de junio del 2022

Gráfico 2*
Curvas cero cupón TES UVR

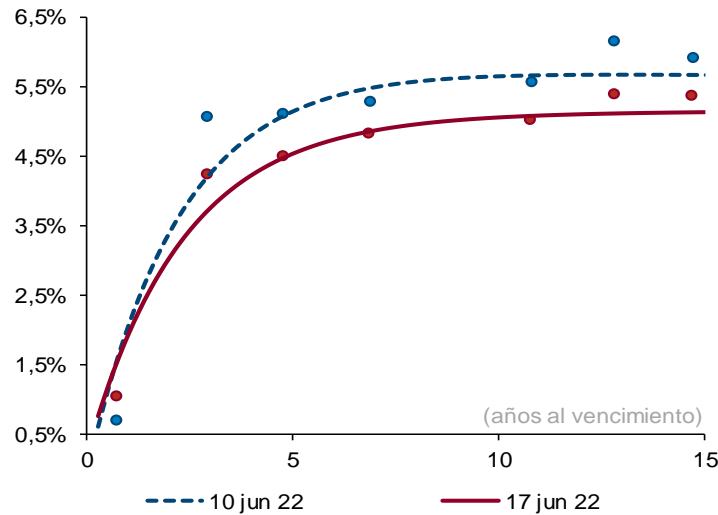

Plazo (años)	2	3	5	10
Cambio (pb)	-36	-50	-60	-59

Fuente: SEN y Master Trader. Cálculos: Departamento de Operaciones y Análisis de Mercados. Las curvas se calculan mediante la metodología de Nelson & Siegel.

Cuadro 8

Expectativas de inflación

Plazo	Inflación Anual /1	DTF /1	TES TF - TES UVR /2				
			Semana Actual	Semana Anterior	Diferencia	Trimestre Anterior	Diferencia
			17-jun	10-jun	pbs.	31-mar	pbs.
3 Meses	8.24%	3.54%	8.06%	7.87%	18.96	6.09%	196.81
6 Meses	7.90%	3.89%	7.78%	7.43%	34.14	6.48%	129.28
9 Meses	7.52%	3.98%	7.56%	7.11%	44.54	6.74%	81.63
12 Meses	6.34%	4.13%	7.38%	6.87%	51.55	6.90%	48.59

/1 Según encuesta trimestral de expectativas de Abril del 2022

/2 Diferencia en Curva Spot

/3 Fuente: Banco de la República

Nota: La columna DTF/1 no se encuentra actualizada, estos datos son de la encuesta de Enero del 2022.

Cuadro 9

Bonos República de Colombia

BONOS EN DOLARES	mar-23	feb-24	may-24	ene-26	abr-27	mar-29	ene-30	abr-31	abr-32	sep-37	ene-41	feb-42	feb-44	jun-45	may-49	may-51	feb-61
Spread Actual	208	235	237	279	309	340	342	347	357	434	437	389	444	431	437	380	347
Spread Semana Anterior	206	203	215	265	295	330	337	341	348	422	428	391	440	429	432	383	358
Diferencia Semana Anterior	2	32	22	14	14	10	5	6	9	12	9	-2	4	2	5	-3	-11
Precio Actual	98.60	97.72	104.62	94.78	89.49	88.09	78.07	76.26	74.81	96.81	83.21	66.20	76.36	70.54	71.56	63.60	60.68
Precio Semana Anterior	98.74	98.46	105.31	95.49	90.31	88.97	78.73	77.03	75.77	98.62	84.71	66.74	77.43	71.46	72.72	64.10	60.40
Diferencia Semana Anterior	-14	-74	-69	-71	-82	-88	-66	-77	-96	-181	-150	-54	-107	-92	-116	-50	28
Rendimiento Actual	4.6	5.4	5.6	6.1	6.4	6.7	6.7	6.7	6.8	7.7	7.9	7.4	7.9	7.8	7.7	7.1	6.8
Rendimiento Semana Anterior	4.3	5.0	5.2	5.9	6.2	6.5	6.6	6.6	6.6	7.5	7.7	7.3	7.8	7.7	7.6	7.1	6.8
Diferencia Semana Anterior	2.50	4.70	3.40	2.40	2.20	1.80	1.30	1.50	1.60	2.00	1.80	0.80	1.20	1.10	1.30	0.60	-0.30

Las diferencias semanales y el Spread en p.b.

Fuente: Minhacienda.

ANEXO 7: MERCADO DE RENTA VARIABLE

Cuadro 1

Comportamiento de la Bolsa de Valores de Colombia			
	Volumen Transado*	MSCI COLCAP	Variación (%)**
13-jun	88.840	1'484.580	-3.01%
14-jun	60.079	1'501.180	-1.93%
15-jun	89.722	1'463.550	-4.39%
16-jun	93.895	1'473.190	-3.76%
17-jun	436.120	1'454.020	-5.01%

* Millones de pesos

**Variación respecto último dato semana anterior

Fuente: BVC.

ANEXO 8: MERCADOS INTERNACIONALES

Gráfico 1
índice VIX (promedio móvil 5 días)

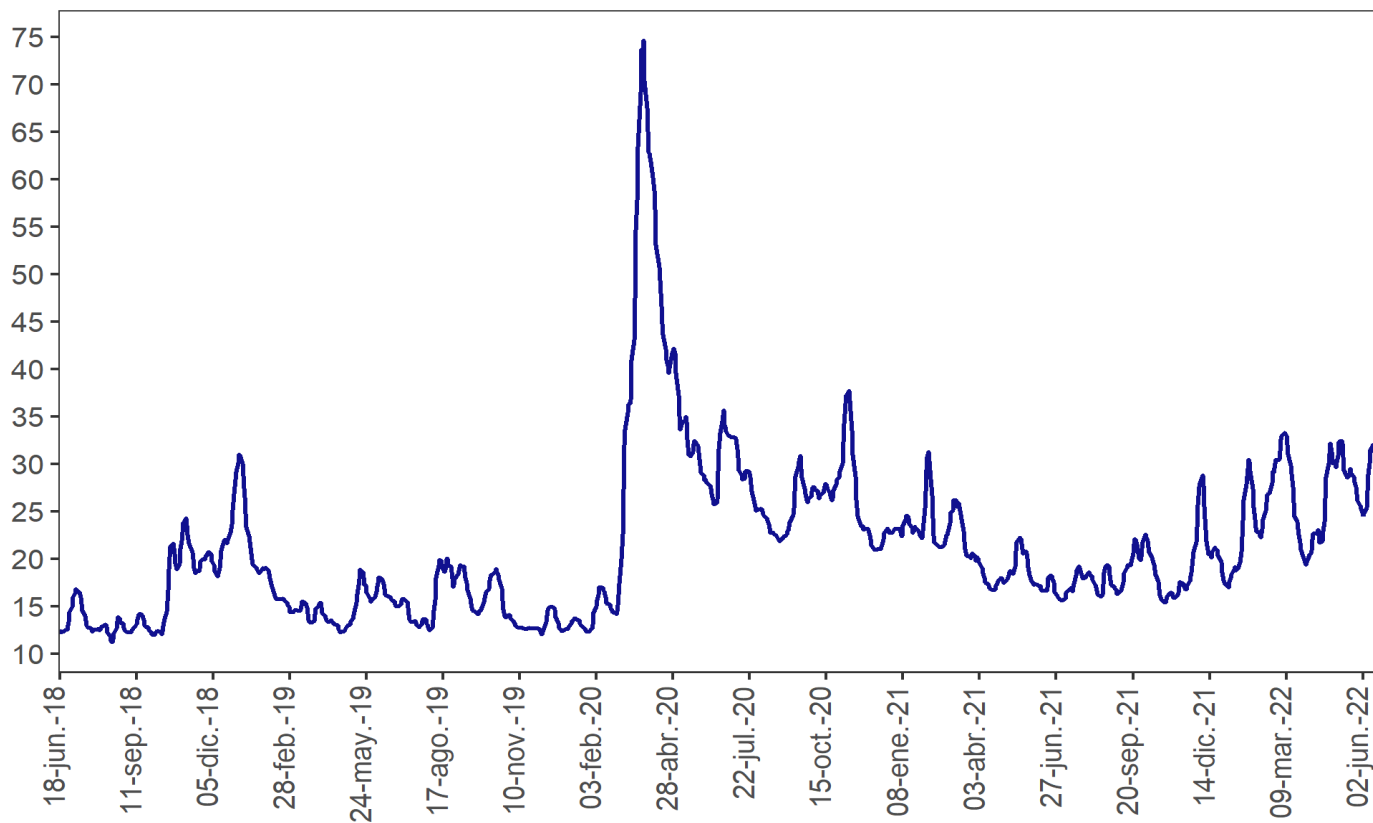

Nota: Información actualizada al 17 de junio del 2022.

Fuente: Bloomberg

ANEXO 9: FLUJOS CAMBIARIOS

Gráfico 1. Flujo de divisas de la Balanza Comercial
Flujos mensuales (Millones de dólares)

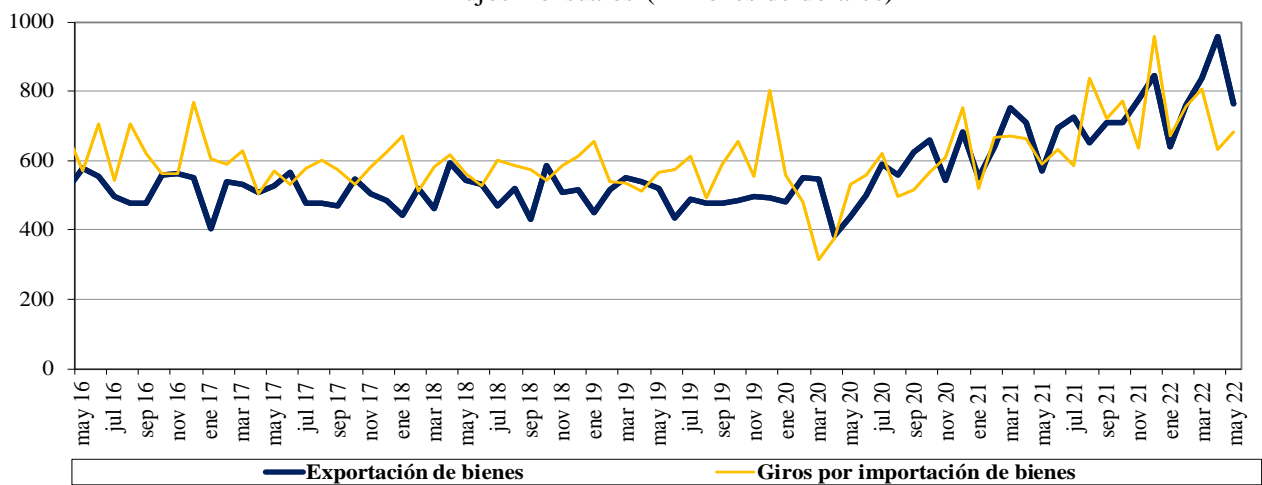

Fuente : Balanza Cambiaria - Banco de la República

Gráfico 2. Otros giros financieros netos
Flujos mensuales (Millones de dólares)

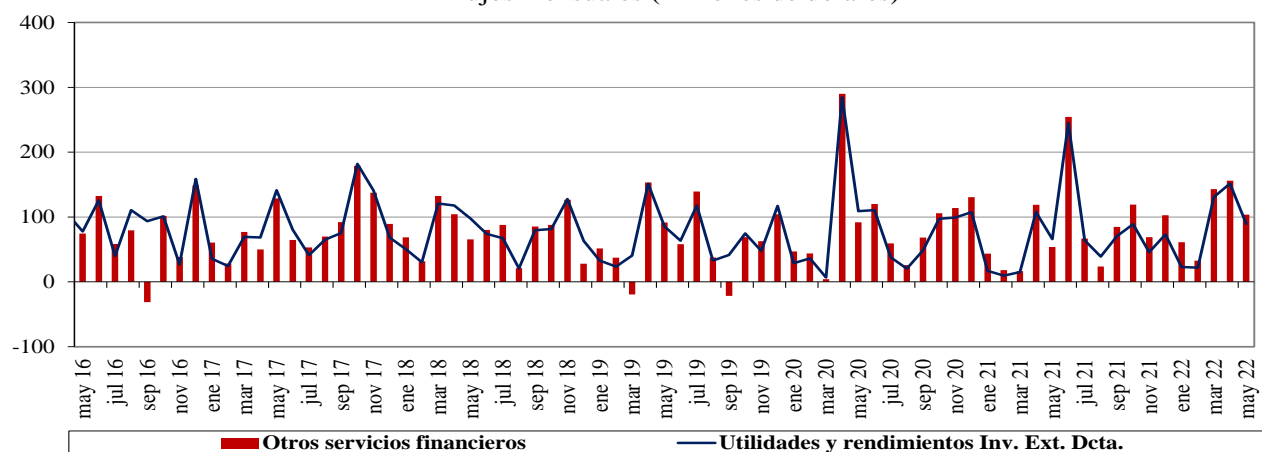

Fuente : Balanza Cambiaria - Banco de la República

Gráfico 3. Ingresos netos por transferencias, donaciones y remesas de trabajadores
Flujos mensuales (Millones de dólares)

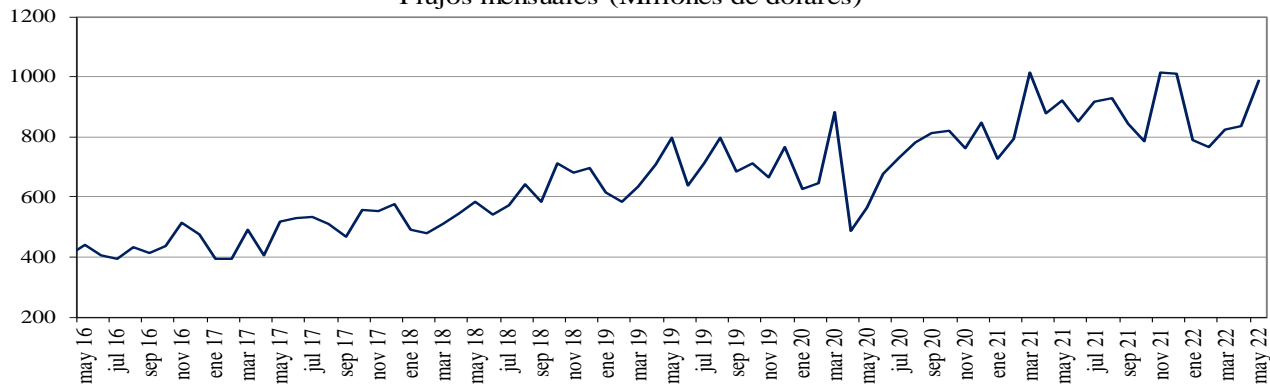

Fuente : Balanza Cambiaria - Banco de la República

Gráfico 4. Endeudamiento neto del sector privado
Flujos mensuales (Millones de dólares)

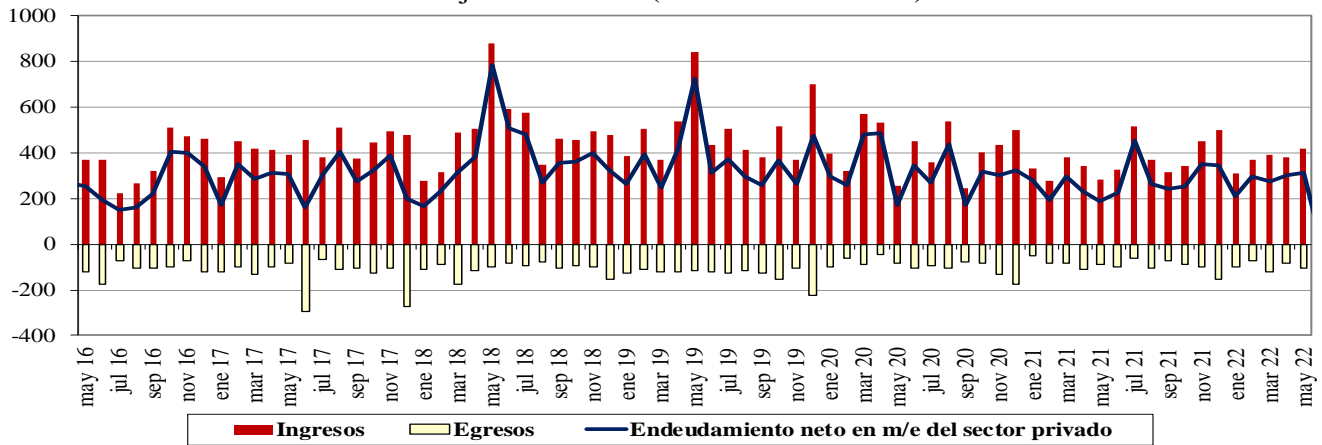

Fuente : Balanza Cambiaria - Banco de la República

Gráfico 5. Giro de divisas por pago de deuda privada
Flujos mensuales (Millones de dólares)

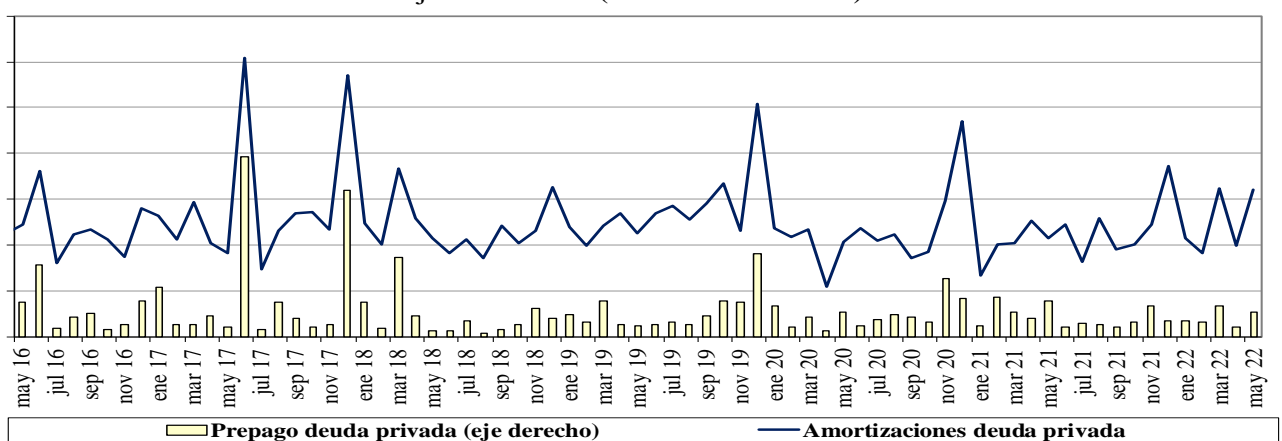

Fuente : Balanza Cambiaria - Banco de la República

ANEXO 10: FUENTES DE LA BASE MONETARIA E INTERVENCIÓN EN EL MERCADO CAMBIARIO

Cuadro 1

Fuentes de la Base Monetaria*

Miles de millones de pesos

Variación Anual ^{1/}

Concepto	oct-20	nov-20	dic-20	ene-21	feb-21	mar-21	abr-21	may-21	jun-21	jul-21	ago-21	sep-21	oct-21	nov-21	dic-21	ene-22	feb-22	mar-22	abr-22	may-22	
I. Gobierno	4,575	2,521	4,713	3,309	5,482	9,080	9,066	16,930	17,726	15,805	14,881	1,464	-1,231	-962	6,641	2,643	7,032	-922	-8,185	1,831	
Traslado utilidades en pesos	6,998	6,998	6,998	6,998	6,998	3,122	3,122	3,122	3,122	3,122	3,122	3,122	3,122	3,122	3,122	3,122	3,122	3,122	0	0	0
Depósitos en el Banco de la República	-2,422	-4,477	-2,285	-3,689	-1,516	5,957	5,944	13,808	14,604	12,682	11,758	-1,659	-4,353	-4,084	3,518	-479	3,909	-922	-8,185	1,831	
Depósitos remunerados de control monetario	0	0	0	0	0	0	0	0	0	0	0	0	0	0	0	0	0	0	0	0	
II. TES Regulación	3,621	3,574	3,574	2,327	1,569	-3,608	-7,159	-7,074	-7,050	-6,829	3,898	7,909	12,800	13,661	14,765	14,765	14,765	17,694	20,324	19,137	
Compras definitivas ^{2/}	4,836	4,836	4,836	3,589	2,836	837	0	0	0	0	10,688	14,718	19,688	20,585	21,689	21,689	21,689	21,689	21,689	21,689	
Ventas definitivas	0	0	0	0	0	-3,193	-5,921	-5,921	-5,921	-5,921	-5,921	-5,921	-5,921	-5,921	-5,921	-5,921	-5,921	-5,921	-2,729	0	
Vencimiento ^{3/}	-1,216	-1,262	-1,262	-1,262	-1,268	-1,253	-1,237	-1,153	-1,128	-907	-869	-887	-967	-1,002	-1,002	-1,002	-1,002	-1,002	-1,266	-1,364	
III. OPERACIONES DE LIQUIDEZ BR	-4,879	-1,001	-6,730	-4,206	-3,854	-5,051	-3,548	4,849	1,552	6,462	5,161	14,348	13,572	12,592	4,934	9,871	10,344	18,813	18,107	8,805	
Expansión ^{4/}	-2,719	-32	-3,921	-960	-2,448	-8,121	-4,011	3,972	-12	4,209	3,187	12,205	11,714	12,513	5,418	8,598	9,155	10,264	14,247	8,077	
Contracción ^{5/}	-2,161	-969	-2,809	-3,246	-1,407	3,070	463	877	1,565	2,253	1,974	2,143	1,858	79	-484	1,272	1,189	8,549	3,860	727	
IV. Divisas ^{6/}	7,874	7,874	13,212	13,212	13,212	14,870	14,870	5,338	5,338	5,338	-5,350	-5,350	-5,350	-5,350	-10,688	-10,688	-10,688	-10,688	-10,688	-10,688	
Opciones put para control de volatilidad	0	0	0	0	0	0	0	0	0	0	0	0	0	0	0	0	0	0	0	0	
Opciones call para desacumulación de reservas	0	0	0	0	0	0	0	0	0	0	0	0	0	0	0	0	0	0	0	0	
Opciones put para acumulación de reservas	0	0	0	0	0	0	0	0	0	0	0	0	0	0	0	0	0	0	0	0	
Subasta de compra directa	0	0	0	0	0	0	0	0	0	0	0	0	0	0	0	0	0	0	0	0	
Subasta de venta directa	0	0	0	0	0	0	0	0	0	0	0	0	0	0	0	0	0	0	0	0	
Intervención discrecional	0	0	0	0	0	0	0	0	0	0	0	0	0	0	0	0	0	0	0	0	
Venta de divisas al Gobierno ^{7/}	0	0	0	0	0	0	0	0	0	0	-10,688	-10,688	-10,688	-10,688	-10,688	-10,688	-10,688	-10,688	-10,688	-10,688	
Compra de divisas al Gobierno	7,865	7,865	13,203	13,203	13,203	13,203	13,203	5,338	5,338	5,338	5,338	5,338	5,338	5,338	0	0	0	0	0	0	
FX swaps	8	8	8	8	8	1,666	1,666	0	0	0	0	0	0	0	0	0	0	0	0	0	
V. Títulos de deuda privada ^{7/}	5,631	5,032	4,707	4,100	3,801	-1,857	-5,632	-5,428	-5,174	-5,384	-5,554	-5,204	-4,765	-4,230	-3,989	-3,733	-3,661	-3,287	-2,667	-2,504	
Compras Definitivas	8,669	8,669	8,669	8,669	8,669	3,409	0	0	0	0	0	0	0	0	0	0	0	0	0	0	
Ventas Definitivas	0	0	0	0	0	0	0	0	0	0	0	0	0	0	0	0	0	0	0	0	
Vencimiento ^{3/}	-3,037	-3,636	-3,962	-4,569	-4,868	-5,266	-5,632	-5,428	-5,174	-5,384	-5,554	-5,204	-4,765	-4,230	-3,989	-3,733	-3,661	-3,287	-2,667	-2,504	
VI. Otros ^{8/}	799	695	744	621	692	986	756	821	1,261	1,199	1,043	954	972	1,084	1,047	1,091	1,032	1,076	533	1,096	
Variación total de la Base	17,621	18,696	20,220	19,362	20,901	14,419	8,352	15,436	13,653	16,591	14,078	14,121	15,997	16,795	12,709	13,948	18,823	22,686	17,423	17,676	
Saldo Base Monetaria	115,279	119,522	132,674	122,385	122,507	121,034	124,339	124,940	128,593	128,655	128,166	129,232	131,276	136,317	145,383	136,334	141,330	143,720	141,762	142,616	

1/ Estas cifras corresponden al cierre del mes calendario

2/ El 30 de agosto de 2021 el Gobierno Nacional le compró al Banco de la República USD 2.787,7 m al Banco de la República (el monto equivalente a la asignación general de DEG para Colombia realizada por el FMI el 23 de agosto, utilizando la tasa de cambio DEG/USD del 30 de agosto). Como pago de los dólares, el Gobierno Nacional entregó al Banco títulos de deuda pública TES (véase <https://w.w.banrep.gov.co/es/asignacion-deg-colombia-parte-del-fmi-y-venta-reservas-internacionales-gobierno-nacional>).

3/ Incluye cupon y principal.

4/ Incluye repos a un día, *overnight* y a mediano plazo.

5/ Incluye contracción a un día y a plazo.

6/ No se incluyen las operaciones con organismos internacionales.

7/ Este valor corresponde a la expansión o contracción monetaria generada por las compras o ventas de títulos de deuda privada, por tanto, no coincide con el valor nominal de los mismos.

8/ Dentro del rubro "otros" se incluye el efecto monetario del PyG y de otras cuentas del balance del Banco.

Fuente: Banco de la República

*Datos provisionales

**Operaciones de Compra - Venta de Divisas del Banco de la República en el mercado de contado
(Millones de Dólares)**

Concepto	2022					
	Ene	Feb	Mar	Abr	May	Acumulado Año
Compras	0.0	0.0	0.0	0.0	0.0	0.0
Opciones Put	0.0	0.0	0.0	0.0	0.0	0.0
Para Acumulación de Reservas Internacionales	0.0	0.0	0.0	0.0	0.0	0.0
Para el Control de la Volatilidad	0.0	0.0	0.0	0.0	0.0	0.0
Subastas de Compra Directa	0.0	0.0	0.0	0.0	0.0	0.0
Intervención Discrecional	0.0	0.0	0.0	0.0	0.0	0.0
Vencimiento de Fx Swaps	0.0	0.0	0.0	0.0	0.0	0.0
Gobierno Nacional	0.0	0.0	0.0	0.0	0.0	0.0
Ventas	0.0	0.0	0.0	0.0	0.0	0.0
Opciones Call	0.0	0.0	0.0	0.0	0.0	0.0
Para Desacumulación de Reservas Internacionales	0.0	0.0	0.0	0.0	0.0	0.0
Para el Control de la Volatilidad	0.0	0.0	0.0	0.0	0.0	0.0
FX Swaps	0.0	0.0	0.0	0.0	0.0	0.0
Gobierno Nacional	0.0	0.0	0.0	0.0	0.0	0.0
Compras - ventas netas en el mercado de contado	0.0	0.0	0.0	0.0	0.0	0.0

Fuente: Banco de la República

Operaciones de Compra - Venta de Divisas del Banco de la República a través de contratos forward con cumplimiento financiero

(Millones de Dólares)

Concepto	2022					
	Ene	Feb	Mar	Abr	May	Acumulado Año
Ventas a través de contratos forward con cumplimiento financiero	0.0	0.0	0.0	0.0	0.0	0.0

Fuente: Banco de la República

ANEXO 11: COMPOSICIÓN DE LAS RESERVAS INTERNACIONALES

Cuadro 1. COMPOSICIÓN DE LAS RESERVAS INTERNACIONALES *
2021-2022

Descripción	(Millones de US\$)							
	31-dic-21		31-may-22		17-jun-22		Variación	
	Valor	Part. % en las Reservas Brutas	Valor	Part. % en las Reservas Brutas	Valor	Part. % en las Reservas Brutas	Mensual corrido	Año corrido
1. RESERVAS BRUTAS	58,588	100.00%	57,635	100.00%	57,043	100.00%	-592	-1,545
Efectivo en caja	2	0.00%	2	0.00%	2	0.00%	0	0
Depósitos a la orden	284	0.48%	149	0.26%	149	0.26%	-1	-135
Inversiones	51,941	88.66%	51,321	89.05%	51,969	91.11%	648	28
-Portafolio directo	36,488	62.28%	36,601	63.50%	37,389	65.54%	788	900
-Portafolio en administración	15,453	26.38%	14,721	25.54%	14,580	25.56%	-140	-872
Valores por cobrar venta de inversiones	1,222	2.09%	1,194	2.07%	0	0.00%	-1,194	-1,222
Oro	274	0.47%	279	0.48%	278	0.49%	-1	4
-En caja	0	0.00%	0	0.00%	0	0.00%		
-En custodia	274	0.47%	279	0.48%	278	0.49%	-1	4
Fondo Monetario Internacional	4,276	7.30%	4,101	7.11%	4,057	7.11%	-44	-220
-DEGs	3,584	6.12%	3,433	5.96%	3,396	5.95%	-37	-188
-Posición de reserva	693	1.18%	668	1.16%	661	1.16%	-7	-32
Fondo Latinoamericano de Reservas	589	1.00%	589	1.02%	589	1.03%	0	0
-Aportes	569	0.97%	569	0.99%	569	1.00%	0	0
-Pesos Andinos	20	0.03%	20	0.03%	20	0.04%	0	0
Convenios Internacionales	0	0.00%	0	0.00%	0	0.00%	0	0
2. PASIVOS DE CORTO PLAZO (a)	9	0.01%	6	0.01%	4	0.01%	-2	-4
Convenios internacionales	0	0.00%	0	0.00%	0	0.00%	0	0
Bancos del Exterior	0	0.00%	0	0.00%	0	0.00%	0	0
Fondo Latinoamericano de Reservas FLAR	0	0.00%	0	0.00%	0	0.00%	0	0
Valores por pagar compra inversiones	0	0.00%	0	0.00%	0	0.00%	0	0
Dptos. Por Invs. Ext. De Portafolio Dcto. 4814 de 2007.	0	0.00%	0	0.00%	0	0.00%	0	0
Intereses causados de los pasivos	9	0.01%	6	0.01%	4	0.01%	-2	-4
3. RESERVAS NETAS (1 menos 2)	58,579	99.99%	57,629	99.99%	57,039	99.99%	-590	-1,540

* Reservas Internacionales a precios de mercado. Incluye causaciones y valuaciones.

** A partir del 4 de junio de 2019 los recursos en dólares del Gobierno en el Banco de la República se registran en cuentas diferentes a las de las reservas internacionales, y a partir del 17 de diciembre de 2019, la totalidad de los recursos en moneda extranjera del Gobierno en el Banco de la República se contabilizan por fuera del balance del Banco, por tanto no hacen parte de las reservas internacionales.

En 2020 el Banco de la República aumentó las reservas internacionales mediante la compra de USD 3.500 m al Gobierno Nacional (USD 2000 m el 4 de mayo y USD 1.500 m el 2 de diciembre).

El 23 de agosto de 2021 entró en vigencia la asignación general de DEG que realizó el FMI a sus países miembros. En el caso de Colombia esto generó un incremento en las reservas internacionales en DEG 1.959,6 m (equivalentes a USD 2.779,6 m utilizando la tasa de cambio DEG/USD de ese día). Posteriormente, el 30 de agosto de 2021 el Gobierno Nacional le compró el monto equivalente a la asignación de DEG para Colombia por un valor de USD 2.787,7 m al Banco de la República (utilizando la tasa de cambio DEG/USD del 30 de agosto). Con esto, las reservas internacionales retornaron a un nivel similar al que tenían antes del 23 de agosto (véase <https://www.banrep.gov.co/es/asignacion-deg-colombia-parte-del-fmi-y-venta-reservas-internacionales-gobierno-nacional>).

Cifras provisionales.

Fuente: Banco de la República