

Semana 22

INFORME DE MERCADOS FINANCIEROS

2 de junio de 2022

Este es un documento de trabajo informativo. Su contenido no compromete al Banco de la República ni a su Junta Directiva.

Únicamente incluye las operaciones de los establecimientos de crédito en Colombia para agregados monetarios y crediticios. Por tanto, no se tienen en cuenta las operaciones de sus sucursales en el exterior.

1. Comportamiento de las tasas de interés

a. Tasas de interés de los mercados monetarios, de crédito y de deuda pública

Tasas (e.a) 1/	Fecha	Monto semanal	Variación (pb)						
	27-may-22	MM de pesos	año 2021	Corrido 2022	1 semana	1mes	13 semanas	año corrido	año completo
Intervención BR	6,00	n.a	n.a	n.a	0	100	200	300	425
IBR Overnight	6,01	n.a	n.a	n.a	0	101	200	301	424
IBR 1 mes (Tasa fija de OIS)	6,00	n.a	n.a	n.a	0	7	187	298	424
IBR 3 meses (Tasa fija de OIS)	7,17	n.a	n.a	n.a	25	84	187	370	533
IBR 6 meses (Tasa fija de OIS)	8,09	n.a	n.a	n.a	5	73	146	396	601
Pasivas									
TIB	6,01	4.416	3.287	3.907	-15	90	187	302	425
DTF 2/	7,40	1.521	930	1.165	39	104	300	417	551
Captación < 90 días 3/	4,84	442	366	421	11	47	195	254	337
Captación a 90 días 3/	7,40	1.659	974	1.207	37	101	269	416	548
Captación 91-179 días 3/	7,81	735	521	622	74	150	326	406	574
Captación a 180 días 3/	7,87	712	515	684	24	76	297	412	569
Captación a 181-360 días 3/	9,74	1.391	765	1.219	72	137	372	513	686
Captación > 360 días 3/	12,01	924	556	961	182	139	308	628	822
Total captación de CDT	8,60	5.862	3.698	5.114	95	93	281	499	610
Ahorro 11/	2,65	n.a	n.a	n.a	-6	44	94	140	169
Activas									
Comercial 4/	10,65	4.241	3.113	3.556	-42	97	227	367	531
Tesorería	10,06	140	212	212	20	115	176	343	190
Preferencial	9,75	2.325	1.599	1.740	9	97	257	362	547
Ordinario 5/	11,88	1.777	1.342	1.604	-39	95	249	369	505
Consumo 6/	19,15	2.344	1.978	2.276	4	61	233	392	527
Consumo sin libranza	22,08	1.540	1.071	1.459	-4	74	264	464	608
Consumo a través de libranza	13,53	804	907	818	5	36	111	163	204
Tarjeta de crédito (Personas) 7/	27,30	795	642	765	3	81	212	279	327
Vivienda 8/	11,76	327	378	314	47	89	204	233	286
Microcrédito	39,39	166	131	149	-15	44	172	375	70
Activa Ponderada 9/	13,74	-	-	-	-106	93	179	414	549
Comercial BR 10/	10,67	-	-	-	-45	96	228	368	538
Pasivas									
Pasiva Ponderada	5,59	n.a	n.a	n.a	-68	-126	87	343	382
Deuda Pública 12/									
	27-may-22	Monto semanal	año 2021	Corrido 2022	1 semana	1mes	13 semanas	año corrido	año completo
2 años (TES Jul 2024)	9,65	988	1.135	127	-17	85	129	284	494
3 años (TES Nov 2025)	10,10	918	1.801	2.097	-26	56	120	273	464
6 años (TES Abr 2028)	10,53	358	1.031	938	-34	54	134	260	382
8 años (TES Sep 2030)	10,83	642	633	853	-48	81	158	272	359
10 años (TES Jun 2032)	10,98	514	580	487	-45	84	158	274	343
12 años (TES Oct 2034)	11,24	423	497	612	-41	99	170	293	346

Fuente: Banco de la República y Bloomberg. Cálculos con información de los formatos 088 y 441 de la Superintendencia Financiera de Colombia.

1/ La tasa de intervención y las tasas IBR corresponden a la tasa diaria.

2/ El cálculo de la DTF se hace sobre las captaciones a 90 días de los Bancos, Corporaciones Financieras y Compañías de Financiamiento Comercial. La DTF que se presenta corresponde a la calculada en la respectiva fecha con información del viernes anterior hasta el jueves de misma semana y tiene vigencia para la siguiente semana.

3/ Las tasas de captación corresponden a la información de CDT por plazos. Incluye la información para el total de sistema financiero.

4/ Promedio ponderado por monto de las tasa de crédito ordinarios, preferenciales y de tesorería.

5/ No incluye créditos ordinarios entre 1 y 30 días.

6/ No incluye tarjetas de crédito.

7/ Calculada sin tener en cuenta consumos a 1 mes ni avances en efectivo.

8/ Corresponde al promedio ponderado de los créditos desembolsados para adquisición de vivienda en pesos y en UVR. Antes de realizar el promedio ponderado a la tasa de los créditos en UVR se le suma la variación anual promedio de la UVR de la respectiva semana. No incluye vivienda VIS

9/ Calculado como el promedio ponderado por monto de las tasas de crédito de consumo, preferencial, ordinario y tesorería. Debido a la alta rotación del crédito de tesorería, su ponderación se estableció como la quinta parte de su desembolso semanal.

10/ Promedio ponderado por monto de las tasa de crédito ordinarios, preferenciales y un quinto del desembolso de tesorería.

11/ Incluye el rendimiento de los depósitos de ahorro ordinarios activos y las cuentas AFC.

12/ TES tasa fija en pesos. Las tasas corresponden al promedio ponderado por monto de las negociaciones en SEN y MEC.

b. Tasas de intervención del BR, Interbancaria, DTF (Semana Cálculo) e IBR

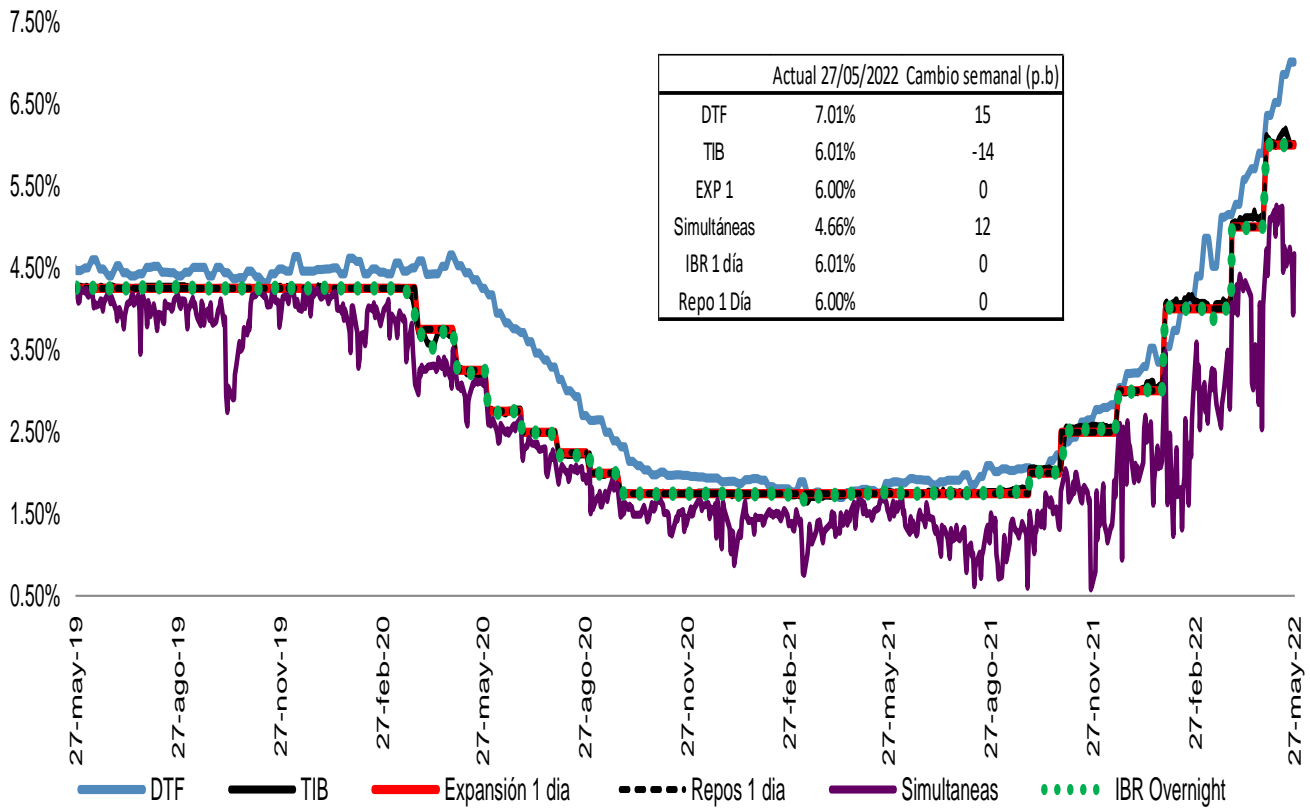

Fuente: Banco de la República, Superintendencia Financiera y SEN.

Spread IBR, TIB y CDT a través de tesorería frente a la tasa de referencia
Promedio 5 días

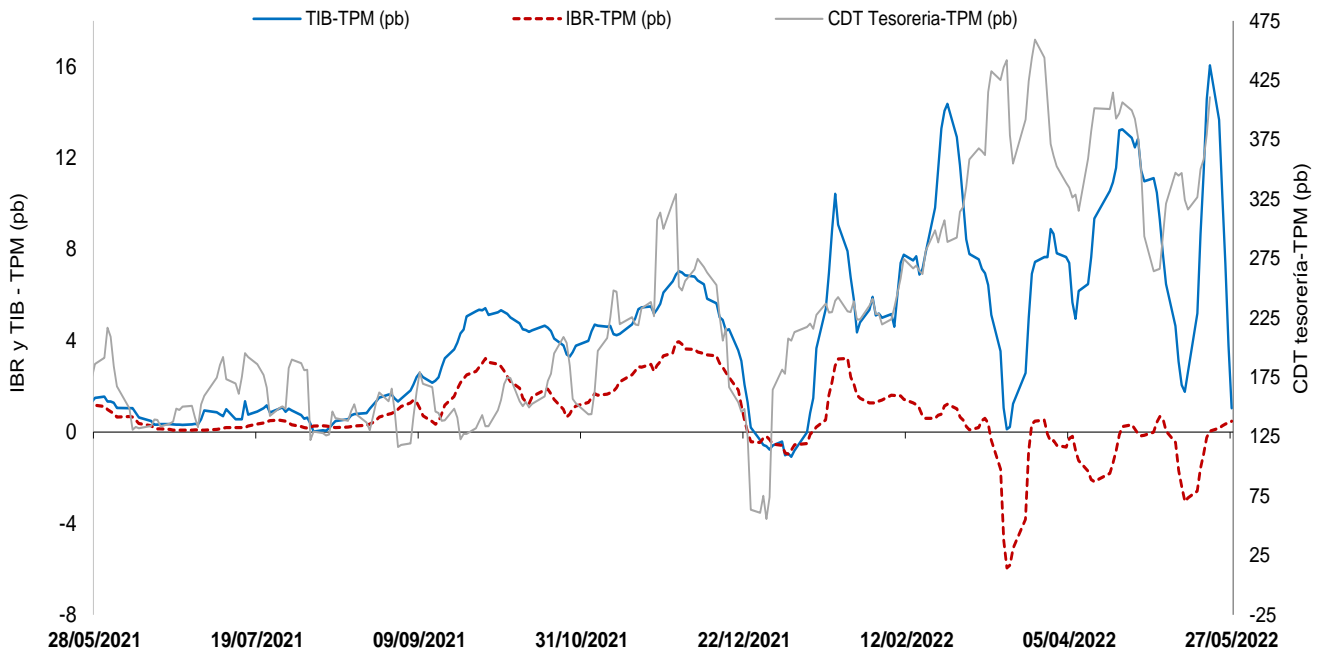

El IBR y la TIB corresponden al plazo de 1 día. La tasa de CDT a través de tesorería no se discrimina por plazo.
FUENTE: Banco de la República, cálculos con información de la Superintendencia Financiera de Colombia

c. Tasas de interés activas por tipo de préstamo
Nominales

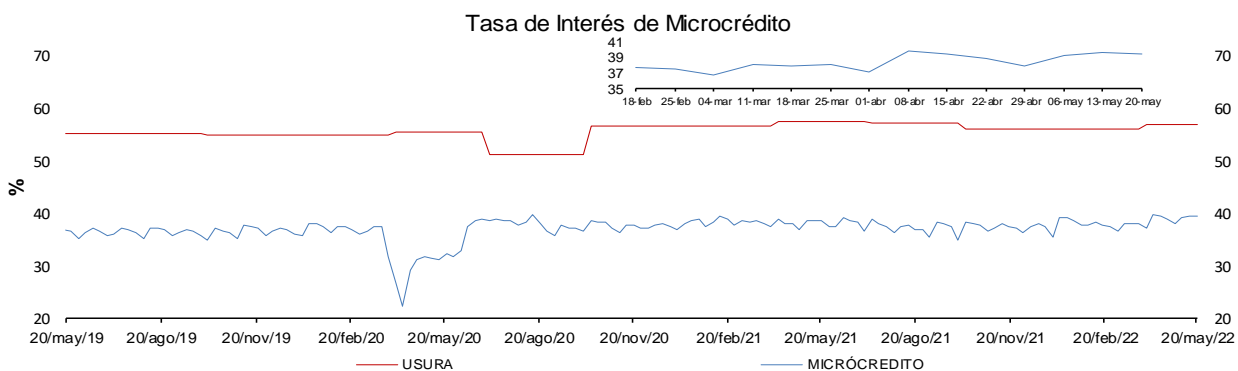
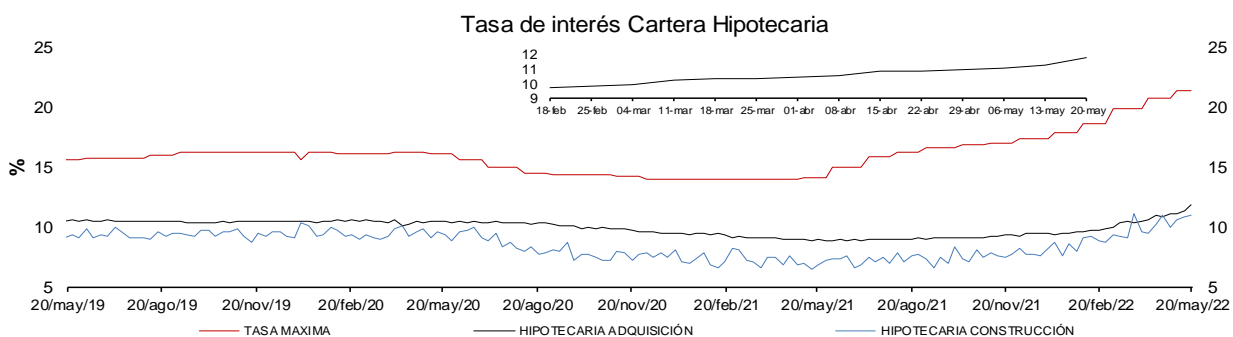
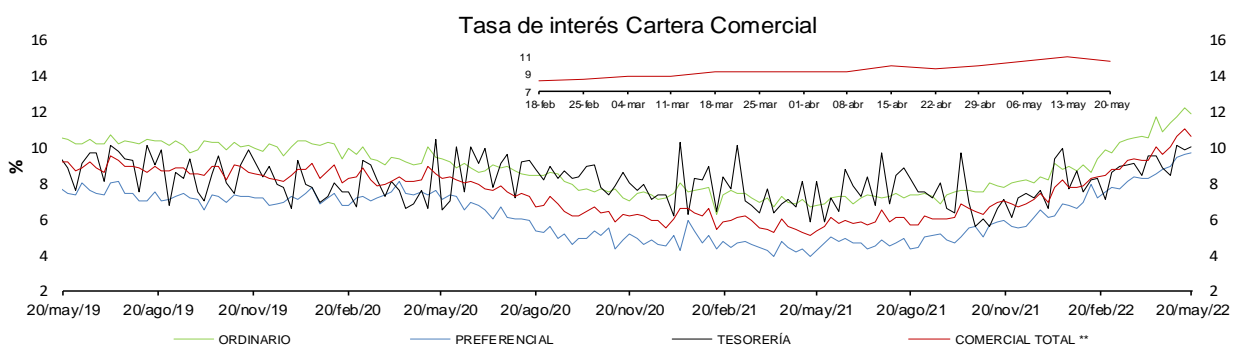
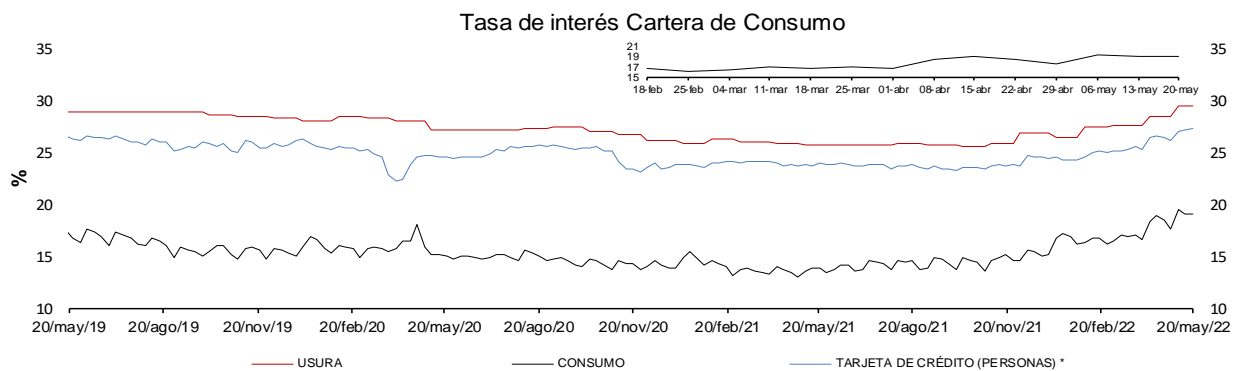

* La tasa de interés de tarjetas de crédito no incluye avances ni compras a 1 mes.

** Promedio ponderado por monto de las tasa de los créditos ordinarios, de tesorería y preferenciales.

FUENTES: Superintendencia financiera de Colombia y cálculos Banco de la República.

e. Tasas de interés de intervención del BR, tasa de interés ponderada de captación del sistema financiero, DTF y tasa de colocación total del sistema financiero
Promedio móvil de orden 4

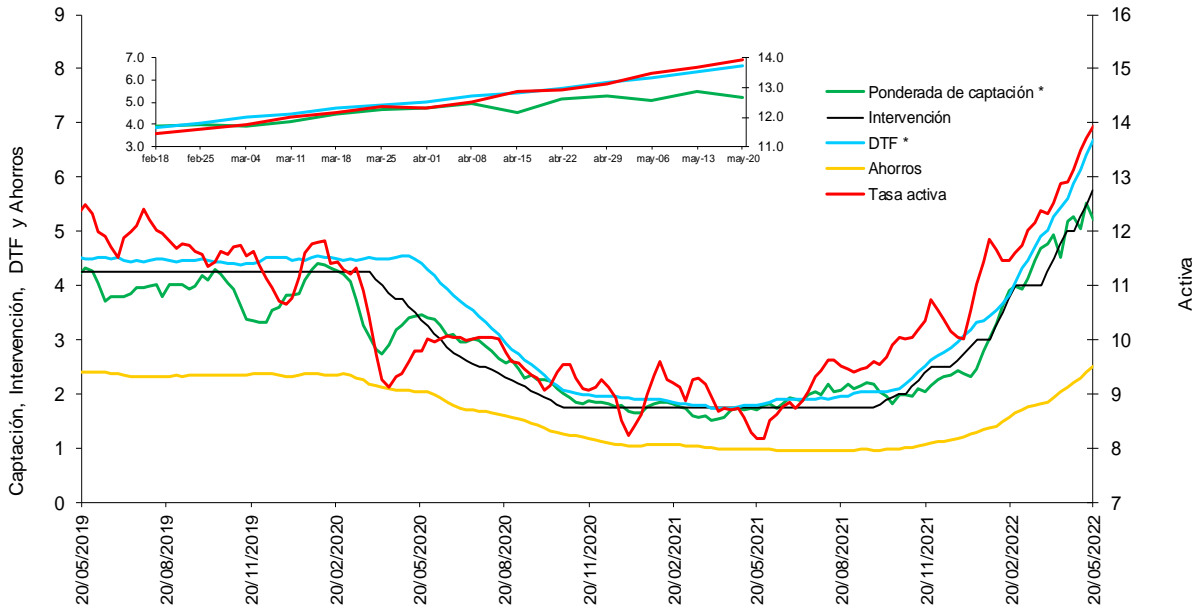

* La DTF está adelantada una semana, es decir no corresponde a la tasa vigente para la semana en cuestión sino a la tasa vigente para la semana siguiente, para que sea comparable con la tasa ponderada de captación de este gráfico.

Fuentes: Banco de la República. Cálculos con información de la Superintendencia Financiera de Colombia.

f. Tasas de interés de deuda pública

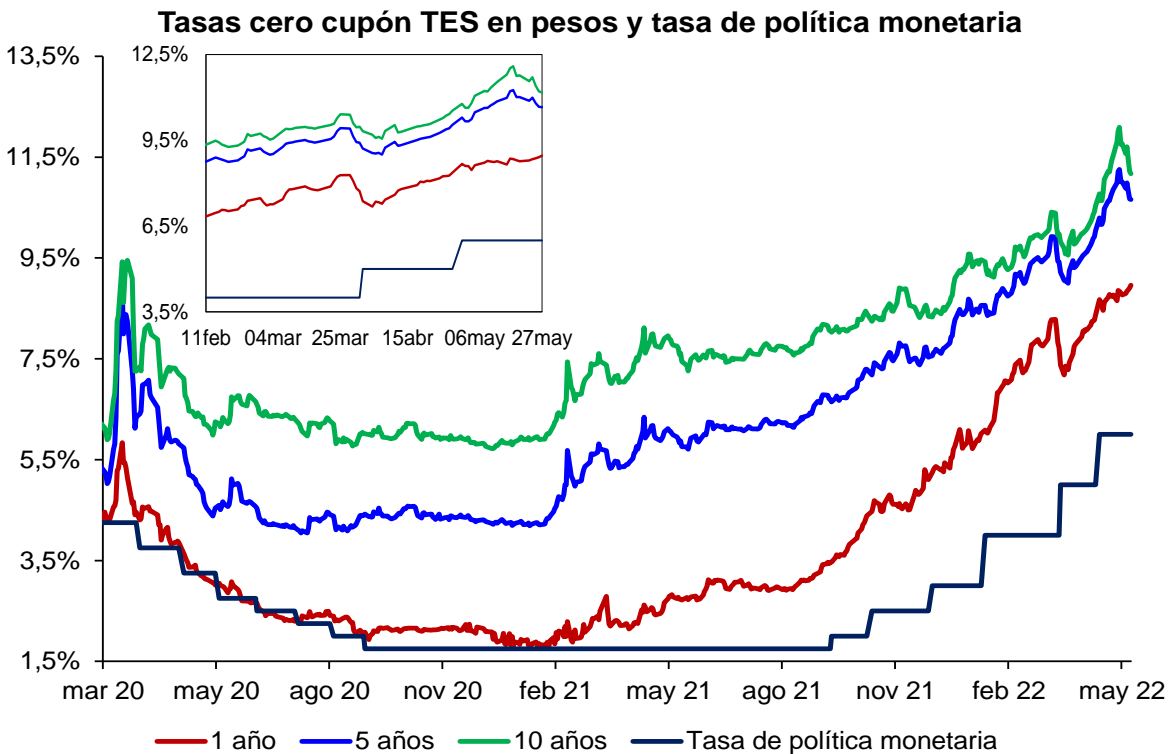

.Fuente: SEN y Master Trader. Cálculos: Departamento de Operaciones y Análisis de Mercados

2. Liquidez primaria y mercado monetario

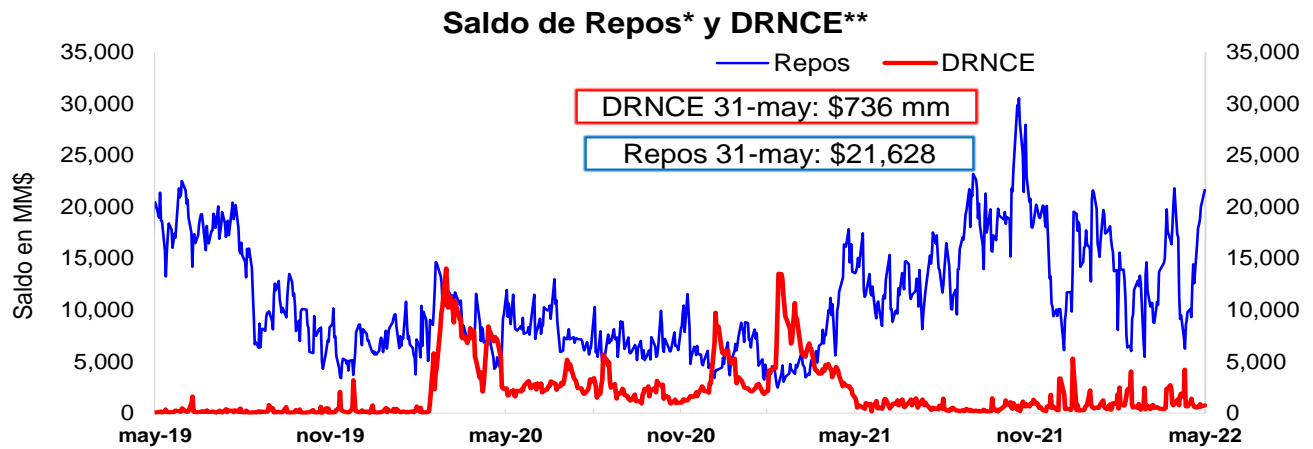

* Los repos incluyen las operaciones de la ventanilla de expansión.



*No incluye el saldo de los TES de Control Monetario.

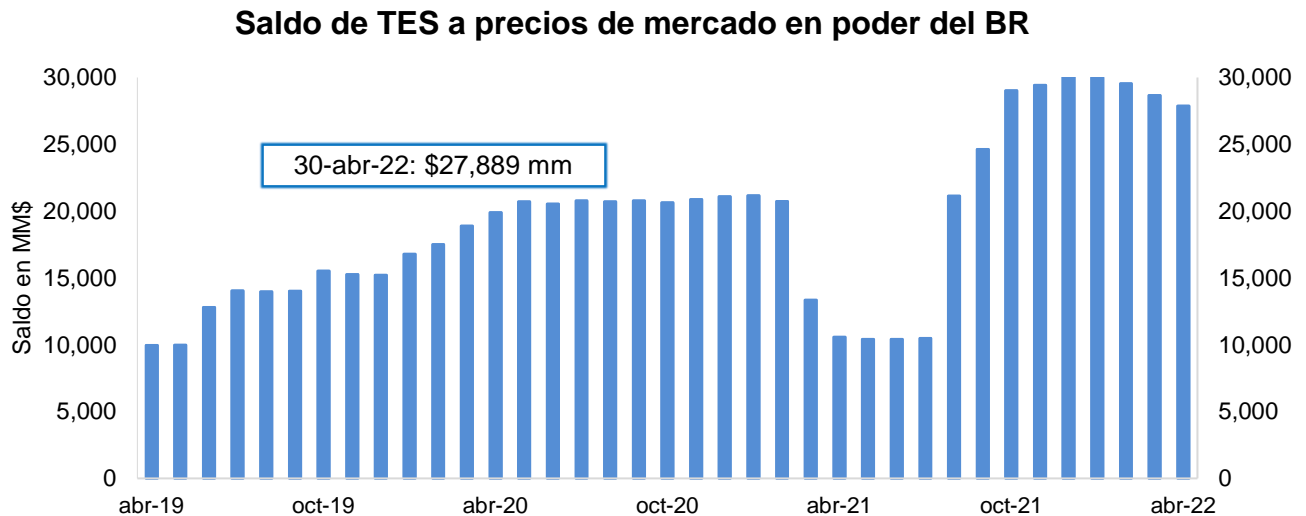

FUENTE: Banco de la República.

3. Pasivos del sistema financiero consolidado y mercado de depósito

a. M1, M3 Y PSE

OFERTA MONETARIA AMPLIADA ^{1/}
Miles de millones de pesos y porcentajes

Concepto	Saldo a mayo 20 2022	VARIACIONES									
		SEMANAL		ULTIMAS 4 SEM		ULTIMAS 13 SEM		CORRIDO AÑO		ANUAL	
		ABS	%	ABS	%	ABS	%	ABS	%	ABS	%
OFERTA MONETARIA AMPLIADA- M3* (1+2)	707,052	-2,315	-0.3	4,800	0.7	22,873	3.3	13,115	1.9	86,109	13.9
1. Efectivo	103,483	-632	-0.6	740	0.7	-66	-0.1	-5,116	-4.7	10,760	11.6
2. Depósitos en poder del público*	603,569	-1,683	-0.3	4,060	0.7	22,938	4.0	18,231	3.1	75,349	14.3
Cuenta Corriente	76,424	-292	-0.4	-5,604	-6.8	-6,366	-7.7	-3,235	-4.1	6,265	8.9
Ahorros	289,694	-3,773	-1.3	2,869	1.0	5,869	2.1	-6,775	-2.3	37,648	14.9
CDT + Bonos*	212,156	353	0.2	5,845	2.8	18,628	9.6	24,086	12.8	25,481	13.7
CDT menor a 18 meses*	104,077	516	0.5	4,503	4.5	12,096	13.2	19,230	22.7	22,926	28.3
CDT mayor a 18 meses*	72,610	-142	-0.2	1,196	1.7	6,293	9.5	4,870	7.2	528	0.7
Bonos*	35,468	-20	-0.1	146	0.4	239	0.7	-13	0.0	2,028	6.1
Depósitos Fiduciarios (impuestos y otros conceptos)	15,254	515	3.5	-387	-2.5	3,684	31.8	5,906	63.2	2,881	23.3
Depósitos a la Vista	10,040	1,513	17.8	1,337	15.4	1,123	12.6	-1,750	-14.8	3,074	44.1
Repos con el Sector Real	0	-	0.0	0	-	0	-	0	-	0	-
3. CDT+ Bonos en poder del Banco de la República	530	-29	-5.1	-39	-6.9	-121	-18.6	-653	-55.2	-2,491	-82.4
TOTAL DEPÓSITOS (2+3)**	604,099	-1,711	-0.3	4,021	0.7	22,818	3.9	17,579	3.0	72,858	13.7
ITEM DE MEMORANDO											
M1. Medios de pago	179,908	-924	-0.5	-4,864	-2.6	-6,432	-3.5	-8,351	-4.4	17,025	10.5
M1 + Ahorros	469,602	-4,697	-1.0	-1,995	-0.4	-563	-0.1	-15,127	-3.1	54,672	13.2
M2*	646,290	-4,324	-0.7	3,704	0.6	17,826	2.8	8,973	1.4	78,126	13.8
Depósitos en poder del público sin fiduciarios*	588,314	-2,198	-0.4	4,447	0.8	19,254	3.4	12,325	2.1	72,468	14.0
M3 sin fiduciarios*	691,798	-2,831	-0.4	5,187	0.8	19,188	2.9	7,209	1.1	83,228	13.7
Total Depósitos**	604,099	-1,711	-0.3	4,021	0.7	22,818	3.9	17,579	3.0	72,858	13.7
Variaciones Anualizadas		Semanal		Últimas 4 sem.		Últimas 13 sem.					
M3*			-15.6		9.3		14.1				
Efectivo			-27.1		9.8		-0.3				
Dep. en poder del público*			-13.5		9.2		16.8				
M1			-23.4		-29.3		-13.1				
M1 + Ahorros			-40.4		-5.4		-0.5				
M2*			-29.3		7.8		11.8				
Dep.sin Fiduciarios*			-17.6		10.4		14.2				
M3 sin Fiduciarios*			-19.1		10.3		11.9				

1/ Incluye FDN a partir del corte del 2 de octubre de 2020, tras la emisión de bonos por parte de dicha entidad dirigida al público en general. No contiene los CDT emitidos por Findeter en el marco del Decreto 581 y la Resolución 1357 de 2020 del MHCP.

* A partir de las estadísticas con corte a ago 28 /2020 se excluyeron los CDT y los bonos en poder del Banco de la República, y se reprocesó la serie desde mar 27/2020 hasta la fecha.

**Incluye los CDTs y bonos en poder del Banco de la República

Fuentes: Banco de la República y Formato 281 de la Superintendencia Financiera de Colombia.

c. M3, PSE Y M1 + AHORRO

En poder del público

Variaciones anuales (%) de datos semanales

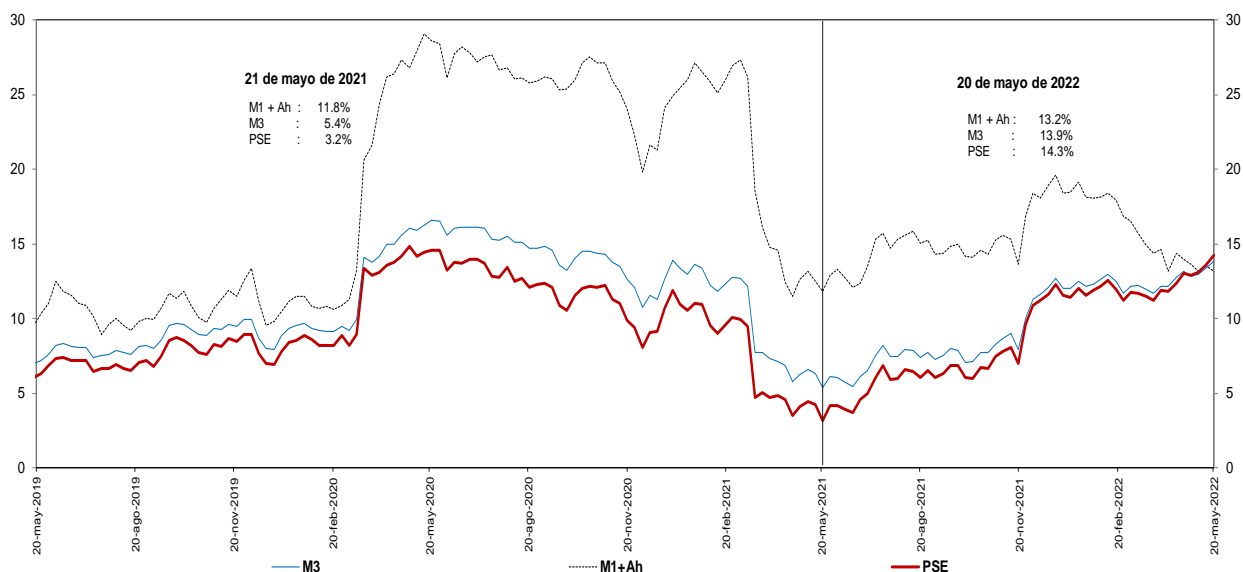

Incluye FDN a partir del corte del 2 de octubre de 2020, tras la emisión de bonos por parte de dicha entidad dirigida al público en general. No contiene los CDT emitidos por Findeter en el marco del Decreto 581 y la Resolución 1357 de 2020 del MHCP.

* A partir de las estadísticas con corte a ago 28 /2020 se excluyeron los CDT y los bonos en poder del Banco de la República, y se reprocesó la serie desde mar 27/2020 hasta la fecha.

Fuentes: Banco de la República y Formato 281 de la Superintendencia Financiera de Colombia.

d. M3 Y PSE sin fiduciarios y M1 + AHORRO

En poder del público

Variaciones anuales (%) de datos semanales

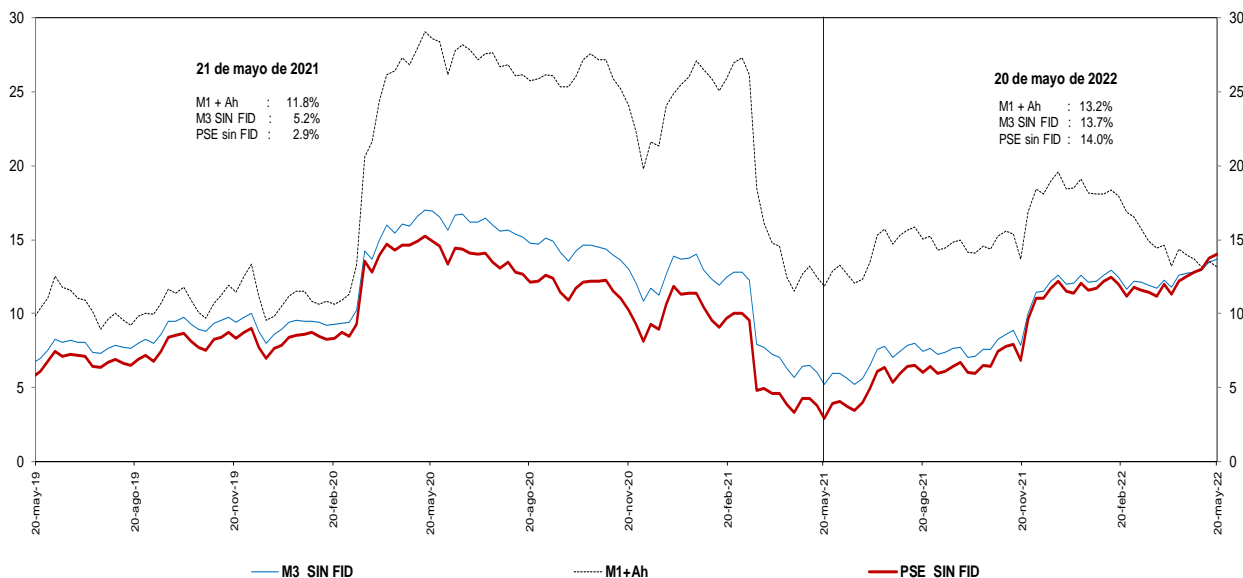

Incluye FDN a partir del corte del 2 de octubre de 2020, tras la emisión de bonos por parte de dicha entidad dirigida al público en general. No contiene los CDT emitidos por Findeter en el marco del Decreto 581 y la Resolución 1357 de 2020 del MHCP.

* A partir de las estadísticas con corte a ago 28 /2020 se excluyeron los CDT y los bonos en poder del Banco de la República, y se reprocesó la serie desde mar 27/2020 hasta la fecha.

Fuentes: Banco de la República y Formato 281 de la Superintendencia Financiera de Colombia.

e. M3 Y PSE sin fiduciarios
En poder del público
Variaciones anualizadas últimas 13 semanas

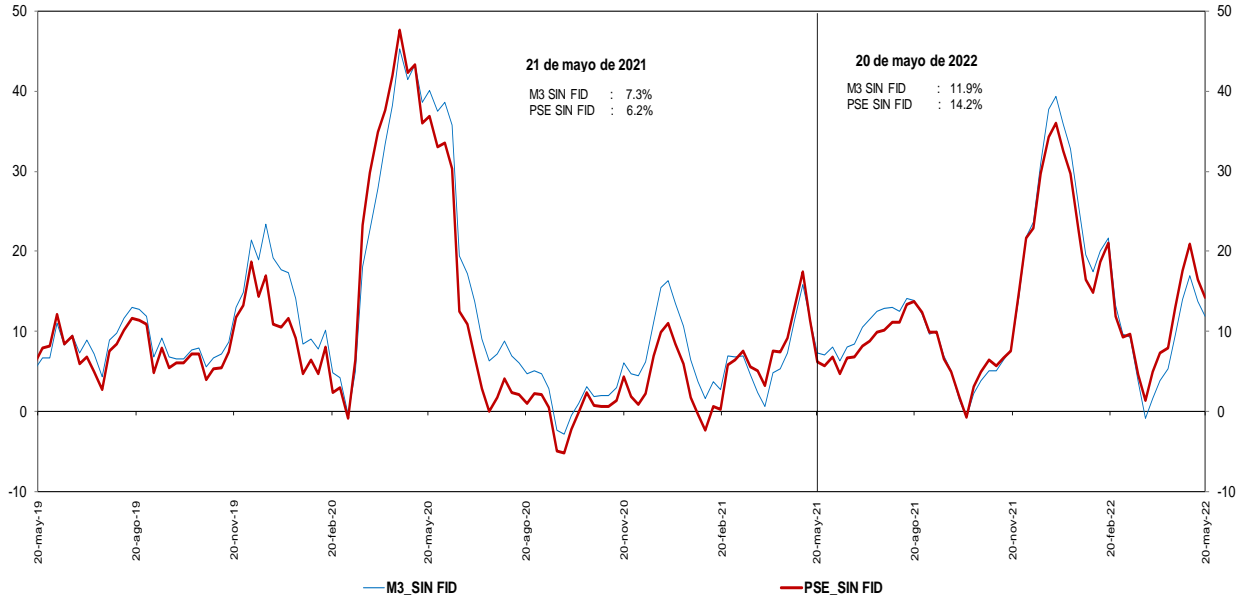

Incluye FDN a partir del corte del 2 de octubre de 2020, tras la emisión de bonos por parte de dicha entidad dirigida al público en general. No contiene los CDT emitidos por Findeter en el marco del Decreto 581 y la Resolución 1357 de 2020 del MHCP.

* A partir de las estadísticas con corte a ago 28 /2020 se excluyeron los CDT y los bonos en poder del Banco de la República, y se reprocessó la serie desde mar 27/2020 hasta la fecha.

Fuentes: Banco de la República y Formato 281 de la Superintendencia Financiera de Colombia.

g. M3 y M1+AHORRO
En poder del público
Variaciones anualizadas últimas 13 semanas

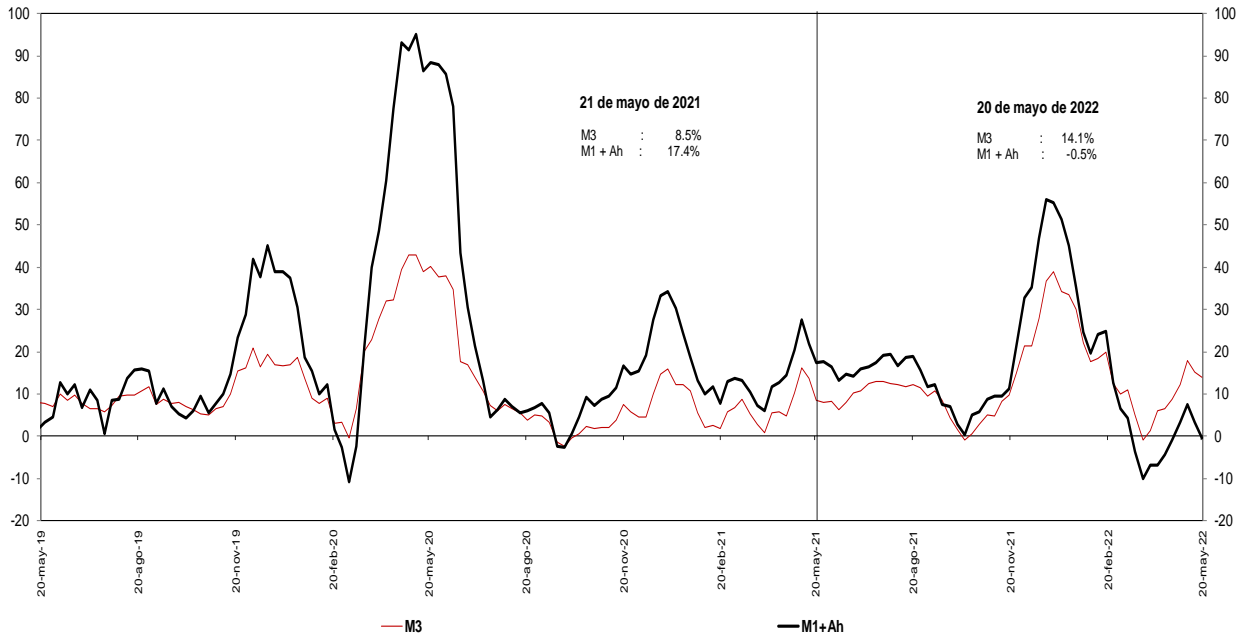

Incluye FDN a partir del corte del 2 de octubre de 2020, tras la emisión de bonos por parte de dicha entidad dirigida al público en general. No contiene los CDT emitidos por Findeter en el marco del Decreto 581 y la Resolución 1357 de 2020 del MHCP.

* A partir de las estadísticas con corte a ago 28 /2020 se excluyeron los CDT y los bonos en poder del Banco de la República, y se reprocessó la serie desde mar 27/2020 hasta la fecha.

Fuentes: Banco de la República y Formato 281 de la Superintendencia Financiera de Colombia.

i. Base Monetaria y Multiplicador de M3
En poder del público
Promedio de orden 13

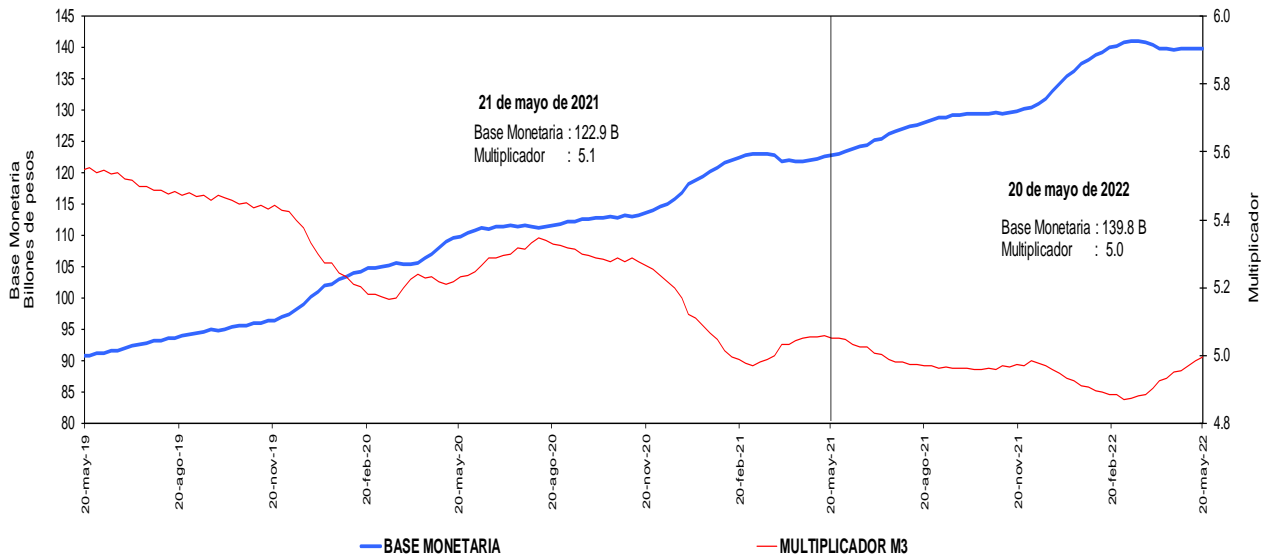

Incluye FDN a partir del corte del 2 de octubre de 2020, tras la emisión de bonos por parte de dicha entidad dirigida al público en general. No contiene los CDT emitidos por Findeter en el marco del Decreto 581 y la Resolución 1357 de 2020 del MHCP.

* A partir de las estadísticas con corte a ago 28 /2020 se excluyeron los CDT y los bonos en poder del Banco de la República, y se reprocesó la serie desde mar 27/2020 hasta la fecha.

Fuentes: Banco de la República y Formato 281 de la Superintendencia Financiera de Colombia.

j. Coeficientes de Efectivo y Reserva
En poder del público
Promedio de orden 13

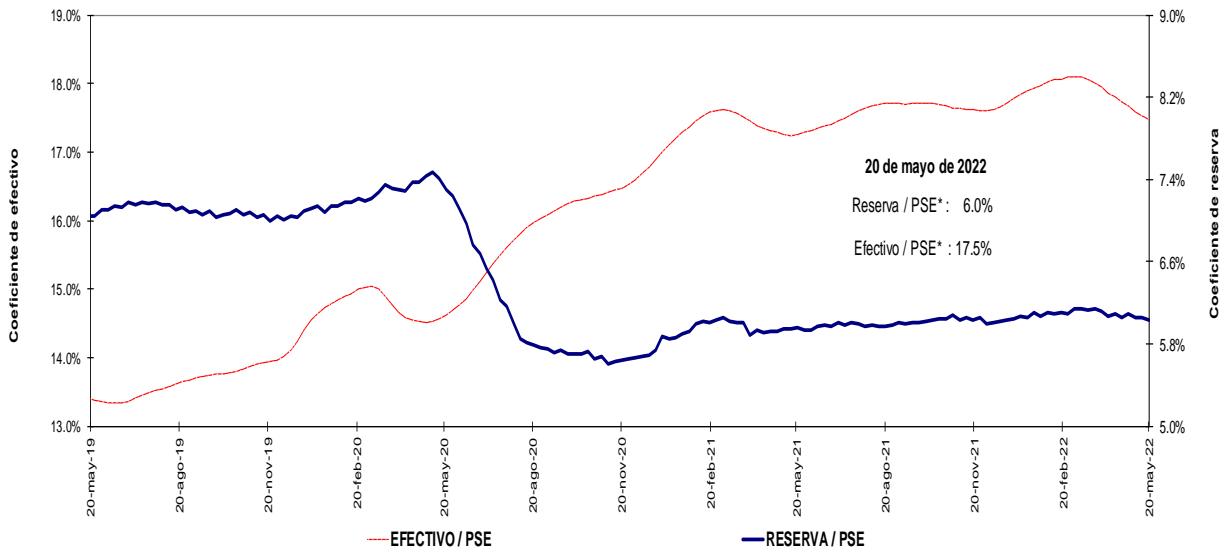

Incluye FDN a partir del corte del 2 de octubre de 2020, tras la emisión de bonos por parte de dicha entidad dirigida al público en general. No contiene los CDT emitidos por Findeter en el marco del Decreto 581 y la Resolución 1357 de 2020 del MHCP.

* A partir de las estadísticas con corte a ago 28 /2020 se excluyeron los CDT y los bonos en poder del Banco de la República, y se reprocesó la serie desde mar 27/2020 hasta la fecha.

Fuentes: Banco de la República y Formato 281 de la Superintendencia Financiera de Colombia.

4. Activos internos del sector financiero y mercado de crédito Cartera

a. Cartera Bruta M/T del Sistema Financiero por Modalidad de Crédito *

20 de mayo de 2022

(Miles de millones de pesos y porcentajes)

Moneda		Saldo	Participación %	Variaciones									
				Semanal		Últimas 4 semanas		Últimas 13 semanas		Año corrido		Anual	
				Absoluta	%	Absoluta	%	Absoluta	%	Absoluta	%	Absoluta	%
Legal	Cartera ajustada	578,174	100.0	2,639	0.5	8,839	1.6	27,459	5.0	38,084	7.1	77,082	15.4
	Comercial 1/	278,685	48.2	1,397	0.5	4,143	1.5	13,182	5.0	18,249	7.0	30,576	12.3
	Consumo	194,945	33.7	922	0.5	3,499	1.8	10,929	5.9	15,322	8.5	33,675	20.9
	Hipotecaria ajustada 2/	89,300	15.4	254	0.3	991	1.1	2,827	3.3	3,822	4.5	11,045	14.1
	Microcrédito	15,243	2.6	65	0.4	206	1.4	521	3.5	691	4.7	1,786	13.3
	Memo Item												
	Hipotecaria	86,468	15.0	254	0.3	1,033	1.2	2,996	3.6	4,044	4.9	11,491	15.3
	Variaciones Anualizadas			Semanal	Últimas 4 semanas	Últimas 13 semanas	Año Corrido						
	Total cart. ajustada m/l			26.9	22.2	21.5	19.4						
				Comercial	29.9	21.5	21.4	19.3					
			Consumo	27.9	26.5	26.0	23.7						
			Hipotecaria	16.0	15.6	13.7	12.0						
			Microcredito	25.0	19.4	14.9	12.8						
Extranjera	Total cartera en M. E.	17,211		-442	-2.5	936	5.8	-1,055	-5.8	-2,128	-11.0	-142	-0.8
	Total cartera en M. E. Mill. US\$	4,314		19	0.4	52	1.2	-337	-7.3	-544	-11.2	-328	-7.1
	Variaciones Anualizadas m/e			Semanal	Últimas 4 semanas	Últimas 13 semanas	Año Corrido						
	Expresada en pesos			-73.2	106.9	-21.2	-26.1						
Expresada en dólares			26.1	17.2	-26.0	-26.6							
Total	Cartera total ajustada	595,384	100.0	2,197	0.4	9,775	1.7	26,404	4.6	35,956	6.4	76,940	14.8
	Comercial	295,125	49.6	976	0.3	5,019	1.7	12,064	4.3	16,099	5.8	30,220	11.4
	Consumo	195,717	32.9	901	0.5	3,559	1.9	10,993	6.0	15,344	8.5	33,889	20.9
	Hipotecaria ajustada 2/	89,300	15.0	254	0.3	991	1.1	2,827	3.3	3,822	4.5	11,045	14.1
	Microcrédito	15,243	2.6	65	0.4	206	1.4	521	3.5	691	4.7	1,786	13.3
	Variaciones Anualizadas			Semanal	Últimas 4 semanas	Últimas 13 semanas	Año Corrido						
	Total cart. ajustada m/t			21.2	24.0	19.9	17.6						
				Comercial	18.8	25.0	18.2	15.7					
				Consumo	27.1	26.9	26.0	23.6					
				Hipotecaria	16.0	15.6	13.7	12.0					
			Microcredito	25.0	19.4	14.9	12.8						

b. Cartera Neta M/T del Sistema Financiero por Modalidad de Crédito*

20 de mayo de 2022

(Miles de millones de pesos y porcentajes)

Total cartera neta ml ajustada 3/	541,830		2,688	0.5	8,958	1.7	27,844	5.4	37,945	7.5	79,188	17.1
Total cartera en M. E.	17,146		-440	-2.5	935	5.8	-1,053	-5.8	-2,125	-11.0	-160	-0.9
Cartera Neta Ajustada Moneda Total	558,976		2,248	0.4	9,893	1.8	26,792	5.0	35,821	6.8	79,028	16.5

* No incluye la cartera de las entidades financieras especiales.

1/ Incluye ventas de cartera para manejo a través de derechos fiduciarios y ajustes por leasing operativo

2/ Incluye ajuste por titularización de cartera hipotecaria

3/ A partir de las estadísticas con corte dic 4/2020 no se desagrega la cartera neta por modalidad debido a la inclusión en el formato 281 de la cuenta de provisión general (creada a partir de la C.E 022/2020 de la Superintendencia Financiera de Colombia).

Fuentes: Formato 281 de la Superintendencia Financiera de Colombia, Titularizadora Colombia y cálculos Banco de la República.

c. Cartera bruta en moneda legal
Variaciones anuales (%) de datos semanales

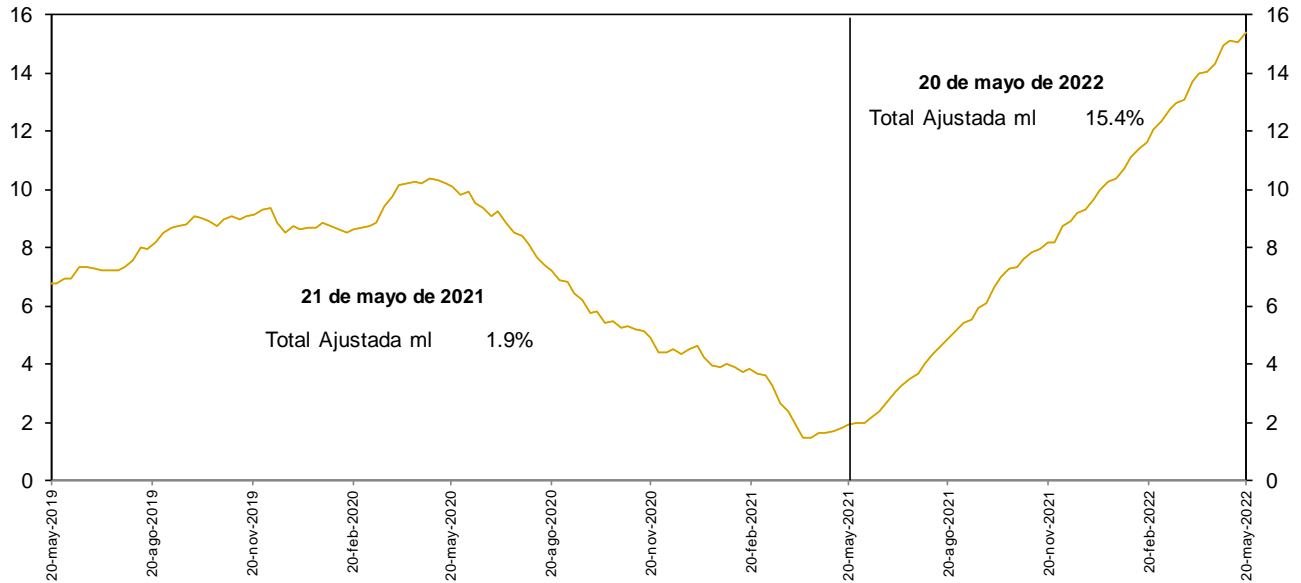

No incluye la cartera de las entidades financieras especiales.

Fuentes: Banco de la República y Formato 281 de la Superintendencia Financiera de Colombia.

d. Cartera bruta en moneda legal por modalidad de crédito
Variaciones anuales (%) de datos semanales

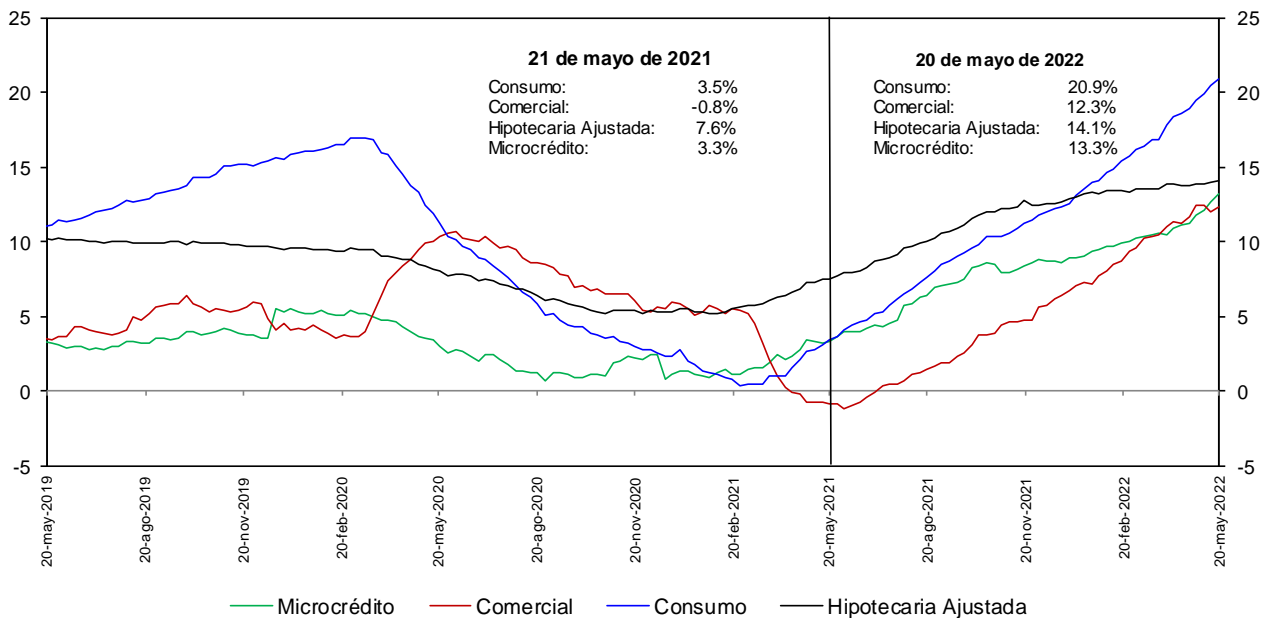

No incluye la cartera de las entidades financieras especiales.

Fuentes: Banco de la República y Formato 281 de la Superintendencia Financiera de Colombia.

e. Cartera bruta en moneda legal por modalidad de crédito
Variaciones anualizadas últimas 13 semanas (%)

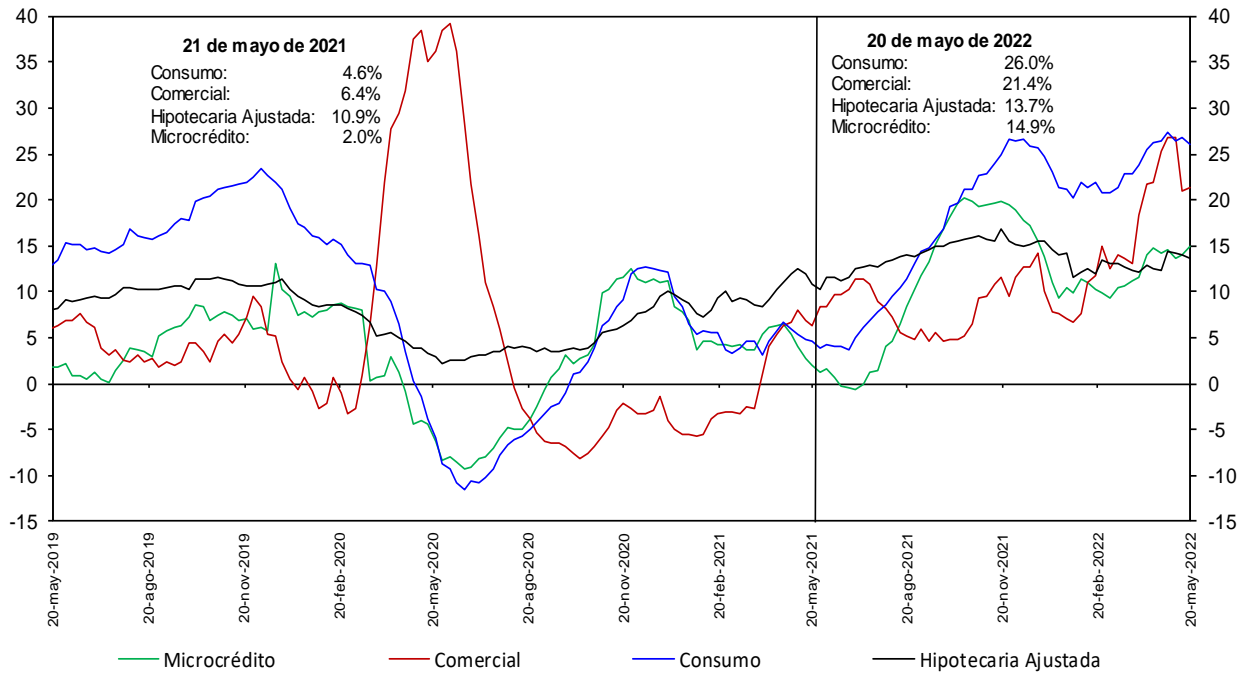

No incluye la cartera de las entidades financieras especiales.

Fuentes: Banco de la República y Formato 281 de la Superintendencia Financiera de Colombia.

h. Cartera moneda extranjera en dólares (%)

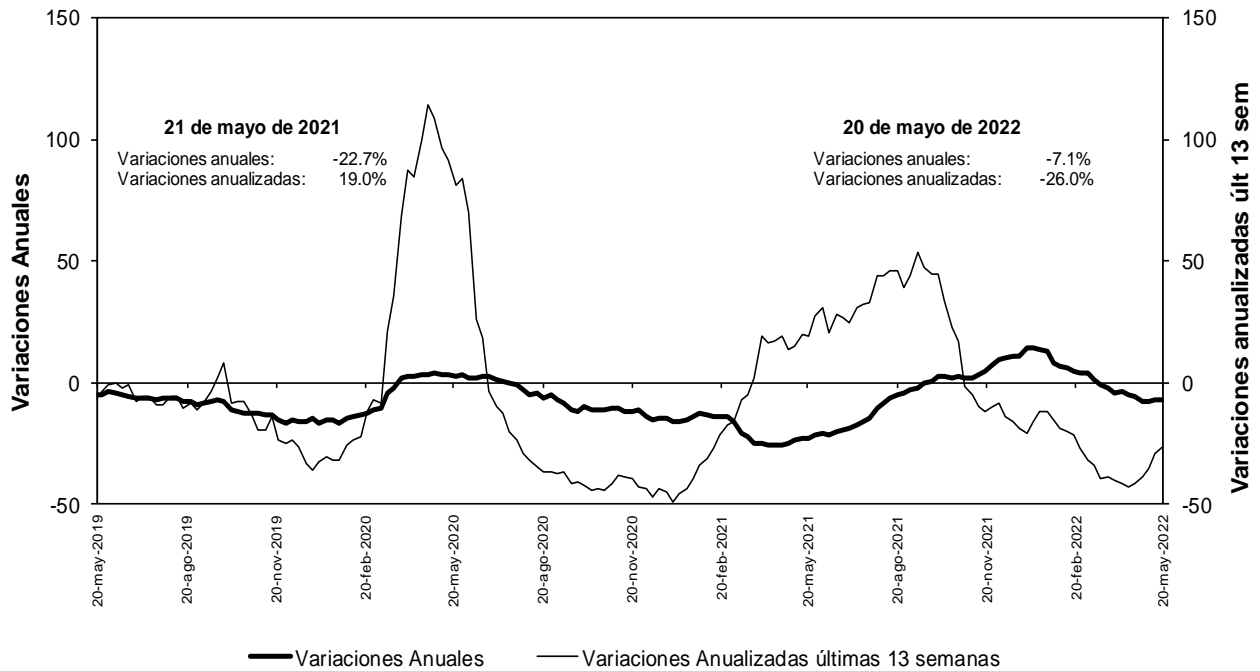

No incluye la cartera de las entidades financieras especiales.

Fuentes: Banco de la República y Formato 281 de la Superintendencia Financiera de Colombia.

n. Bonos emitidos por los establecimientos de crédito -variación anual (%) y saldo (bill.)-

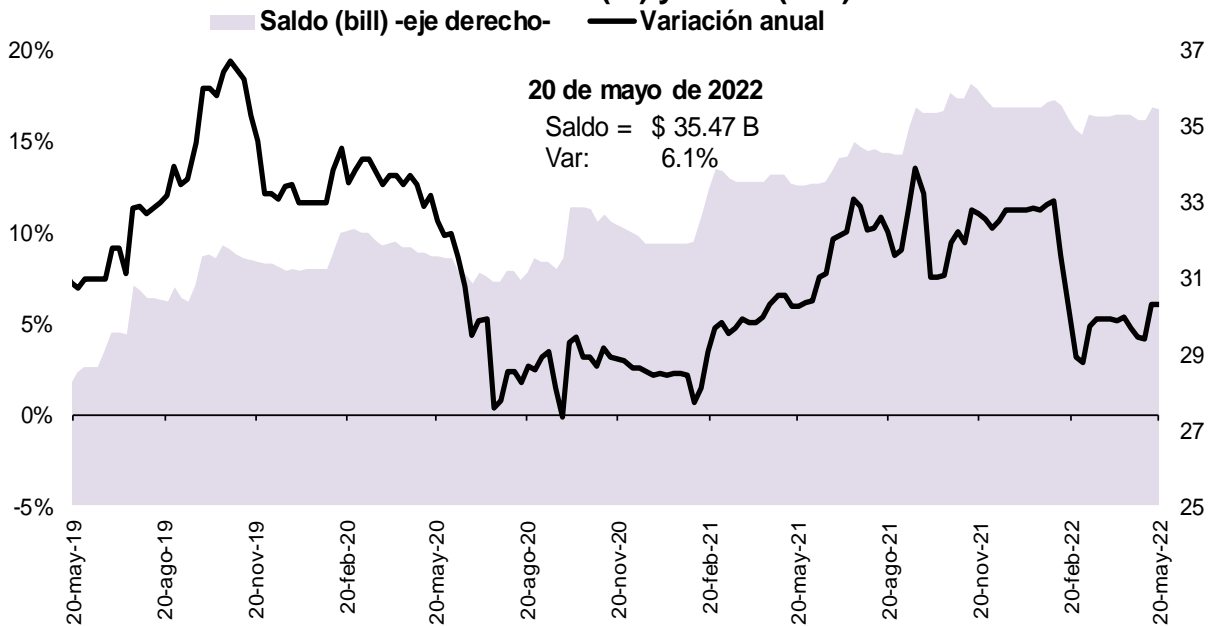

Fuente: Banco de la República, cálculos con información del formato 281 de la Superintendencia Financiera de Colombia

5. Margen de intermediación del sistema financiero

a. Información semanal, Promedio móvil de orden 4

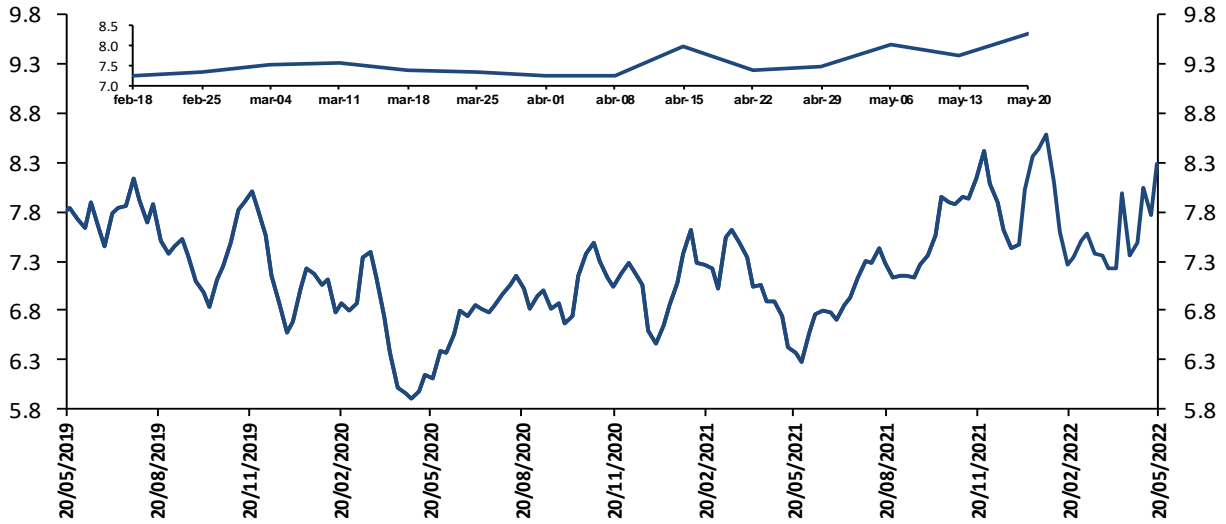

El margen de intermediación se calcula así: $MI = ((1+i_{activa}) / (1+i_{pasiva})) - 1$

Donde i_{activa} es la tasa de colocación total del sistema del BR e i_{pasiva} es la tasa ponderada de captación.

Fuentes: Banco de la República. Cálculos con información de la Superintendencia Financiera de Colombia.

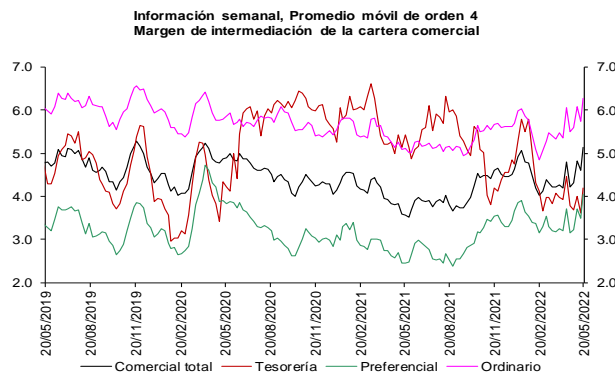

Fuentes: Banco de la República. Cálculos con información de la Superintendencia Financiera de Colombia.

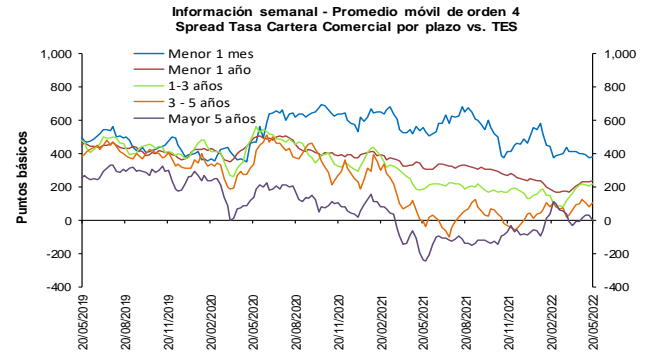

Fuentes: Banco de la República. Cálculos con información de la Superintendencia Financiera de Colombia.

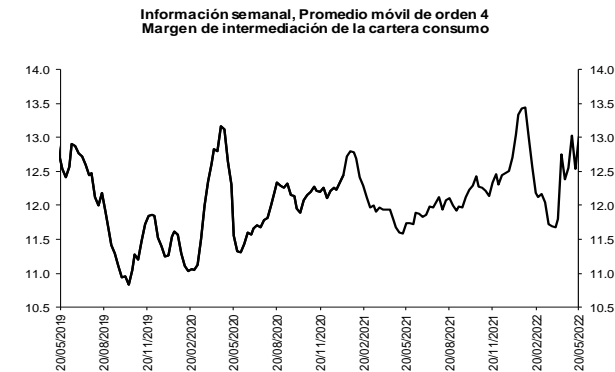

Fuentes: Banco de la República. Cálculos con información de la Superintendencia Financiera de Colombia.

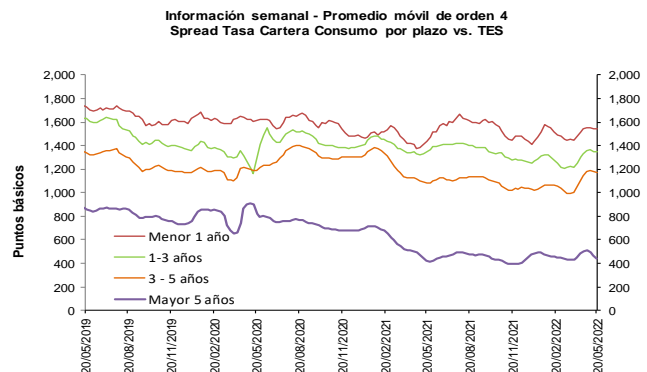

Fuentes: Banco de la República. Cálculos con información de la Superintendencia Financiera de Colombia.

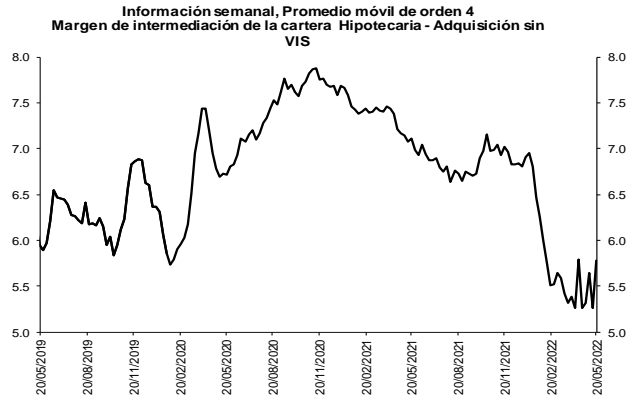

Fuentes: Banco de la República. Cálculos con información de la Superintendencia Financiera de Colombia.

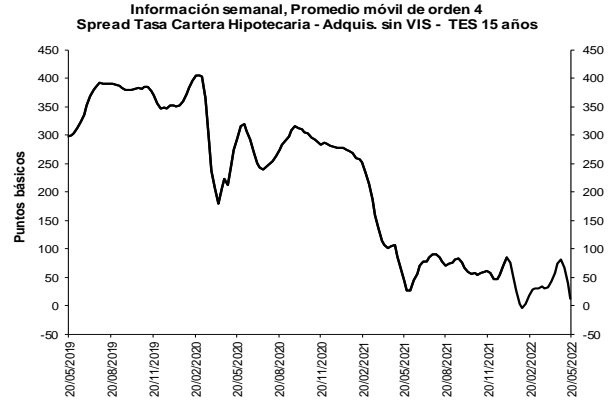

Fuentes: Banco de la República. Cálculos con información de la Superintendencia Financiera de Colombia.

b. Spreads Tasa Cartera Comercial y Consumo por plazo vs. TES (Información semanal - Promedio móvil de orden 4)

	Fecha	Variación (pb)					
		20-may-22	1 semana	4 semanas	13 semanas	año corrido	año completo
Spread: tasa de interés cartera - tasa TES (puntos básicos)							
Comercial							
Menor a 1 mes	381.9	4.09	(15.90)	(62.34)	(80.49)	(177.45)	
Menor 1 año	236.6	4.84	18.50	49.67	(3.12)	(78.26)	
De 1 - 3 años	216.8	7.65	4.83	64.36	87.56	30.38	
De 3 - 5 años	108.6	29.13	11.37	27.96	69.61	112.64	
Mayor 5 años	(0.6)	(34.40)	4.20	(35.77)	90.79	236.47	
Consumo							
Menor 1 año	1,544.9	5.15	5.29	25.96	136.81	108.46	
De 1 - 3 años	1,345.8	(0.53)	11.30	72.27	91.76	(5.73)	
De 3 - 5 años	1,172.6	(7.31)	24.99	105.61	143.40	86.55	
Mayor 5 años	439.2	(24.31)	(61.85)	(17.19)	(34.87)	15.00	
Vivienda							
Mayor 15 años	11.6	(27.20)	(63.05)	(5.98)	(72.73)	(31.24)	
Memo Item (Información semanal - Promedio móvil de orden 4)							
	Monto semanal	Variación (pb)					
		mm de pesos	1 semana	4 semanas	13 semanas	año corrido	año completo
Tasas Comercial (%)							
Menor a 1 mes	9.6	142	28.73	49.61	143.75	239.52	240.21
Menor 1 año	10.1	1,982	22.61	97.80	269.34	345.11	487.51
De 1 - 3 años	11.8	659	31.20	102.81	276.90	417.17	637.82
De 3 - 5 años	11.5	366	64.96	120.97	222.20	366.22	625.08
Mayor 5 años	10.9	559	11.66	122.31	140.86	358.13	566.12
Tasas Consumo (%)							
Menor 1 año	23.2	27	22.92	84.59	245.62	485.05	674.23
De 1 - 3 años	23.1	175	23.02	109.28	284.81	421.37	601.71
De 3 - 5 años	22.2	947	28.52	134.59	299.86	440.01	598.99
Mayor 5 años	15.3	1,010	21.75	56.26	159.44	232.46	344.65
Tasas Vivienda (%)							
Mayor 15 años	11.3	364	22.28	58.64	164.87	184.74	236.08
Tasas Tes (%)							
Menor a 1 mes	5.8	n.a	24.64	65.51	206.08	320.01	417.67
Menor a 1 año	7.8	n.a	17.77	79.30	219.67	348.24	565.77
De 1 a 3 años	9.7	n.a	23.55	97.98	212.54	329.61	607.44
De 3 a 5 años	10.4	n.a	35.83	109.60	194.24	296.61	512.44
Mayor a 5 años	10.9	n.a	46.06	118.11	176.63	267.33	329.65
Mayor a 15 años	11.2	n.a	49.48	121.69	170.85	257.48	267.32

Fuentes: Banco de la República. Cálculos con información de la Superintendencia Financiera de Colombia.

6. Inversiones

a. Inversiones Netas de los Establecimientos de Crédito 1/

(Miles de millones de pesos y porcentajes)

(Miles de millones de pesos)	Saldo a 20/05/2022	VARIACIONES									
		SEMANTAL		ÚLTIMAS 4 SEMANAS		ÚLTIMAS 13 SEMANAS		AÑO CORRIDO		ANUAL	
		ABS	%	ABS	%	ABS	%	ABS	%	ABS	%
A. Moneda Legal	134,555	-725	-0.5	-5,759	-4.1	-5,633	-4.0	-4,225	-3.0	3,620	2.8
B. Moneda Extranjera	37,237	5	0.0	1,569	4.4	-8,762	-19.0	-9,624	-20.5	-6,024	-13.9
C. TOTAL (A+B=C)	171,792	-720	-0.4	-4,191	-2.4	-14,395	-7.7	-13,849	-7.5	-2,404	-1.4
ITEM DE MEMORANDO											
Moneda Extranjera - En millones US\$ 2/	9,333	275	3.0	-7	-0.1	-2,380	-20.3	-2,438	-20.7	-2,240	-19.4
TASA REPRESENTATIVA DE MERCADO	3,990	-121	-2.9	171	4.5	63	1.6	9	0.2	252	6.7

b. Inversiones de los Establecimientos de Crédito en ML 1/

(Miles de millones de pesos)	Saldo a 20/05/2022	VARIACIONES									
		SEMANTAL		ÚLTIMAS 4 SEMANAS		ÚLTIMAS 13 SEMANAS		AÑO CORRIDO		ANUAL	
		ABS	%	ABS	%	ABS	%	ABS	%	ABS	%
INVERSIONES NETAS	134,555	-725	-0.5	-5,759	-4.1	-5,633	-4.0	-4,225	-3.0	3,620	2.8
A. Establecimientos de crédito	134,555	-725	-0.5	-5,759	-4.1	-5,633	-4.0	-4,225	-3.0	3,620	2.8
Inversiones Brutas	134,724	-725	-0.5	-5,759	-4.1	-5,642	-4.0	-4,179	-3.0	3,665	2.8
a) Títulos de deuda:	94,144	-751	-0.8	-6,306	-6.3	-6,015	-6.0	-5,479	-5.5	-1,852	-1.9
Título de Tesorería - TES	64,043	-299	-0.5	-7,462	-10.4	-7,585	-10.6	-7,075	-9.9	-4,947	-7.2
Otros Títulos de deuda pública	16,108	-512	-3.1	665	4.3	720	4.7	1,004	6.6	1,715	11.9
Otros emisores Nacionales	13,956	60	0.4	491	3.6	835	6.4	603	4.5	1,365	10.8
Emisores Extranjeros	37	0	0.1	0	0.5	15	68.1	-10	-21.2	15	66.6
b) Instrumentos de patrimonio	6,228	22	0.3	-130	-2.0	34	0.5	314	5.3	369	6.3
c) Otras inversiones 2/	34,352	4	0.0	676	2.0	339	1.0	986	3.0	5,148	17.6
Deterioro	169	0	0.1	0	0.1	-9	-4.9	46	37.5	45	35.9

c. Inversiones de los Establecimientos de Crédito en ME 1/

(Miles de millones de pesos)	Saldo a 20/05/2022	VARIACIONES									
		SEMANTAL		ÚLTIMAS 4 SEMANAS		ÚLTIMAS 13 SEMANAS		AÑO CORRIDO		ANUAL	
		ABS	%	ABS	%	ABS	%	ABS	%	ABS	%
INVERSIONES NETAS	37,237	5	0.0	1,569	4.4	-8,762	-19.0	-9,624	-20.5	-6,024	-13.9
A. Establecimientos de crédito	37,237	5	0.0	1,569	4.4	-8,762	-19.0	-9,624	-20.5	-6,024	-13.9
Inversiones Brutas	37,320	5	0.0	1,569	4.4	-8,762	-19.0	-9,541	-20.4	-5,941	-13.7
a) Títulos de deuda:	5,506	256	4.9	960	21.1	2,422	78.5	1,329	31.8	4,031	273.4
Título de Tesorería - TES	0	0	--	0	--	0	--	0	--	0	--
Otros Títulos de deuda pública	1,698	-12	-0.7	108	6.8	181	11.9	736	76.6	818	92.8
Otros emisores Nacionales	292	-100	-25.5	-75	-20.4	-186	-38.9	-196	-40.2	37	14.5
Emisores Extranjeros	3,516	368	11.7	927	35.8	2,427	222.8	789	28.9	3,177	936.6
b) Instrumentos de patrimonio	49	-1	-1.6	-1	-1.6	-1	-2.8	-72	-59.4	-47	-48.8
c) Otras inversiones 2/	31,765	-251	-0.8	609	2.0	-11,182	-26.0	-10,798	-25.4	-9,926	-23.8
Deterioro	83	0	--	0	--	0	--	83	--	83	--

1/ Incluye FDN, a partir de octubre 2 de 2020

2/ Incluye inversiones en subsidiarias y filiales, en asociadas, en negocios y operaciones conjuntas y en derechos fiduciarios. Incluye ajustes por reclasificación entre monedas nacional y extranjera.

Fuentes: Formato 281 de la Superintendencia Financiera de Colombia y cálculos Banco de la República.

8. Activos externos netos y el mercado cambiario

a. Reservas Internacionales

RESERVAS INTERNACIONALES ^{1/} (Millones de dólares)

Concepto	2021		2022	
	Acum Año dic 31	Acum Año abr 29	Acum Año** may 27	Acum mes** may 27
SALDO				
I. Reservas Internacionales Brutas *	58,588	57,481	57,627	
II. Pasivos de Corto Plazo	9	7	5	
III. Reservas Internacionales Netas (I-II) *	58,579	57,474	57,622	
VARIACIÓN				
I. Reservas Internacionales Brutas	-452	-1,107	-961	147
Pasivos de Corto Plazo	0	-2	-4	-2
II. Reservas Internacionales Netas	-452	-1,105	-957	149
Causaciones, Valuaciones y Provisiones (deterioro)	-1,065	-1,152	-1,040	112
Pasivos con Residentes	0	-0	0	0
Opciones call por ejercer	0	0	0	0
MEMO - ITEM				
Saldo Reservas internacionales brutas sin FLAR *	58,019	56,912	57,058	
Saldo Causaciones, Valuaciones y Provisiones (deterioro)	-124	-1,276	-1,164	
Saldo Pasivos con Residentes	0	0	0	
Saldo Opciones call por ejercer	0	0	0	

* Para efectos de reporte al FMI se excluyen los aportes al Fondo Latinoamericano de Reservas FLAR del saldo de reservas internacionales, sin embargo, en la información contable del Banco de la República los aportes al FLAR continúan formando parte de los activos de reservas.

1/ A partir del 4 de junio de 2019 los recursos en dólares del Gobierno en el Banco de la República se registran en cuentas diferentes a las de las reservas internacionales, y a partir del 17 de diciembre de 2019, la totalidad de los recursos en moneda extranjera del Gobierno en el Banco de la República se contabilizan por fuera del balance del Banco, por tanto no hacen parte de las reservas internacionales.

El 23 de agosto de 2021 entró en vigencia la asignación general de DEG que realizó el FMI a sus países miembros. En el caso de Colombia esto generó un incremento en las reservas internacionales en DEG1.959,6 m (equivalentes a USD 2.779,6 m utilizando la tasa de cambio DEG/USD de ese día).

Posteriormente, el 30 de agosto de 2021 el Gobierno Nacional le compró el monto equivalente a la asignación de DEG para Colombia por un valor de USD 2.787,7 m al Banco de la República (utilizando la tasa de cambio DEG/USD del 30 de agosto). Con esto, las reservas internacionales retornaron a un nivel similar al que tenían antes del 23 de agosto (véase <https://www.banrep.gov.co/es/asignacion-deg-colombia-parte-del-fmi-y-venta-reservas-internacionales-gobierno-nacional>).

** Cifras provisionales.

Fuente: Banco de la República

10. Mercados Financieros

a. Evolución durante la semana

Durante la semana, la percepción del riesgo medida a través del VIX disminuyó 6,55% pasando de 29,43 a 27,50. Los precios del petróleo tuvieron un comportamiento positivo: la referencia WTI aumentó 4,34%, al pasar de USD 110,28 a USD 115,07 mientras que el Brent aumentó 6,11% pasando de USD 112,55 a USD 119,43.

Estados Unidos

- El presidente Joe Biden señaló que está considerando la posible reducción de los aranceles a China impuestos por la administración Trump. Por otro lado, dijo que el ejército de EE.UU. defenderá a Taiwán ante cualquier ataque de China, comentario que parece romper con la política anterior de “ambigüedad estratégica” de la Casa Blanca respecto a Taiwán.
- El PMI preliminar manufacturero estimado por S&P Global en mayo se ubicó en 57,5 (ant: 59,2; esp: 57,7). El PMI de servicios se ubicó en 53,5 (ant: 55,6; esp: 55,2). El PMI compuesto se ubicó en 53,8 (ant: 56; esp: 55,7).
- En las minutas de la reunión de la Fed se reforzó la urgencia de aumentar las tasas y reducir la hoja de balance. El Comité acordó, por mayoría, avanzar “rápidamente” hacia la neutralidad, que los próximos dos aumentos serán de 50 pb, y que posiblemente se necesite una política restrictiva, aunque pueda tener consecuencias negativas para el mercado laboral, la estabilidad financiera y la liquidez del mercado de Tesoros.
- La segunda lectura del crecimiento del PIB para el primer trimestre del 2022 se ubicó en -1,5% t/t anualizado (lectura ant: -1,4%; esp: -1,3%).
- Las peticiones iniciales semanales de subsidio de desempleo se ubicaron en 210 mil (ant: 218 mil; esp: 215 mil).
- El índice de sentimiento del consumidor de la U. de Michigan en mayo se ubicó en 58,4 (lectura ant: 59,1; esp: 59,1).

- El índice núcleo de precios del gasto en consumo personal (PCE, por sus siglas en inglés) en abril aumentó 0,3% m/m (ant: 0,3%; esp: 0,3%) y 4,9% a/a (ant: 5,2%; esp: 4,9%).

Asia

- En Japón, el PMI manufacturero preliminar, estimado por Jibun Bank, en mayo se ubicó en 53,2 (ant: 53,5). El PMI de servicios se ubicó en 51,7 (ant: 50,7). El PMI compuesto se ubicó en 51,4 (ant: 51,1).

Europa

- En la Zona Euro, la presidenta del Banco Central Europeo (BCE), Christine Lagarde, mencionó que, muy probablemente, el BCE aumentará su tasa de referencia a comienzos del segundo semestre de 2022.
- En la Zona Euro, el PMI preliminar manufacturero, estimado por S&P Global, en mayo se ubicó en 54,4 (ant: 55,5; esp: 54,7). El PMI de servicios se ubicó en 56,3 (ant: 57,7; esp: 57,4). El PMI compuesto se ubicó en 54,6 (ant: 55,8; esp: 55).
- En Reino Unido, el PMI preliminar manufacturero, estimado por S&P Global, en mayo se ubicó en 54,6 (ant: 55,8; esp: 55). El PMI de servicios se ubicó en 51,8 (ant: 58,9; esp: 57). El PMI compuesto se ubicó en 51,8 (ant: 58,2; esp: 56,5).

América

- En Perú, el crecimiento del PIB en el primer trimestre del 2022 se ubicó en 3,8% a/a (ant: 3,2%; esp: 3,8%).
- En Brasil, la inflación en la primera quincena de mayo se ubicó en 0,59 m/m (ant: 1,73%; esp: 0,45%) y en 12,2% a/a (ant: 12,03%; esp: 12,04%).
- En México, la inflación en la primera quincena de mayo se ubicó en -0,06% m/m (ant: 0,18%; esp: -0,08%) y 7,58% a/a (ant: 7,65%; esp: 7,57%).
- En Chile, en índice de precios al productor en abril aumentó 2,1% m/m (ant: 1%).
- En México, el crecimiento del PIB para el primer trimestre del 2022 se ubicó en 1% t/t (lectura ant: 0,9%; esp: 1%) y en 1,8% a/a (lectura ant: 1,6%; esp: 1,7%).
- En Colombia, el índice de confianza comercial, estimado por Fedesarrollo, en abril se ubicó en 39% (ant: 35,5%), mientras que el índice de confianza industrial se ubicó en 10,3% (ant: 13,7%).
- En Colombia, se llevaron a cabo las elecciones presidenciales en las cuales el candidato Gustavo Petro y Rodolfo Hernández pasaron a segunda vuelta.
- En México, las ventas al por menor en marzo aumentaron 0,4% m/m (ant: 0,8%; esp: 0,8%) y 3,8% a/a (ant: 6,4%; esp: 2,7%).

b. Tasas de interés de Bancos Centrales

	Tasa de interés vigente (%)			
	Actual (a) 27 de mayo	Semana anterior 20 de mayo	4 sem atrás 27 de abril	Un año atrás
Estados Unidos	0.75 - 1	0.75 - 1	0.25 - 0.5	0 - 0.25
Zona Euro	0.00	0.00	0.00	0.00
Japón	-0.10	-0.10	-0.10	-0.10
Reino Unido	1.00	1.00	0.75	0.10
Canadá	1.00	1.00	1.00	0.25
Brasil	12.75	12.75	11.75	3.50
México	7.00	7.00	6.50	4.00
Colombia	6.00	6.00	5.00	1.75
Chile	8.25	8.25	7.00	0.50
Argentina	49.00	49.00	47.00	38.00
Perú	5.00	5.00	4.50	0.25
Australia	0.35	0.35	0.10	0.10
Nueva Zelanda ↑	2	1.5	1.50	0.25
Malasia	2.00	2.00	1.75	1.75
Sudáfrica	4.75	4.75	4.25	3.50
Turquía =	14	14	14.00	19.00
India	4.40	4.40	4.00	4.00
Rusia ↓	11	14	17.00	5.00
China	4.35	4.35	4.35	4.35
Suiza	-1.25 - -0.25	-1.25 - -0.25	-1.25 - -0.25	-1.25 - -0.25
Indonesia =	3.5	3.5	3.50	3.50
Noruega	0.75	0.75	0.75	0.00

Fuente: Bloomberg

c. Inflación observada y expectativas de inflación

	Tasa actual y meta de inflación (%)			Encuesta de expectativas de inflación anual a diciembre del 2022			
	27 de mayo			BLOOMBERG		BANCOS CENTRALES*	
	Inflación (b)	Tasa de interés real [(1+a)/(1+b)]-1	Meta de Inflación 2022	Fecha de la encuesta	Resultado (%)	Fecha realización de la encuesta	Resultado (%)
Estados Unidos (abr)	8.30	-6.74	2.00	27/05/2022	7.10	-	-
Zona Euro (may) ↑	8.10	-7.49	<2	27/05/2022	6.80	may-22	6.00
Japón (abr)	2.50	-2.54	2.00	27/05/2022	1.70	-	-
Reino Unido (abr)	9.00	-7.34	2.00	27/05/2022	7.65	feb-22	4.30
Canadá (abr)	6.80	-5.43	1,00 - 3,00	27/05/2022	5.60	-	-
Brasil (abr)	12.13	0.55	2,25 - 5,25	27/05/2022	9.00	may-22	7.89
México (abr)	7.68	-0.63	3.00	27/05/2022	7.00	may-22	6.67
Colombia (abr)	9.23	-2.96	2,00 - 4,00	27/05/2022	7.45	may-22	8.20
Chile (abr)	10.52	-2.05	2,00 - 4,00	27/05/2022	9.05	may-22	8.90
Argentina (abr)	58.00	-5.70	12,00- 17,00	27/05/2022	57.20	abr-21	65.11
Perú (abr)	7.96	-2.74	1,00 - 3,00	27/05/2022	6.00	feb-21	4.00
Australia (mar)	5.10	-4.52	2,00 - 3,00	27/05/2022	5.10	mar-22	4.90
Nueva Zelanda (mar)	6.90	-4.58	1,00 - 3,00	27/05/2022	5.65	mar-22	4.40
Malasia (abr) ↑	2.30	-0.29	-	27/05/2022	2.60	-	-
Sudáfrica (abr)	5.90	-1.09	3,00 - 6,00	27/05/2022	5.90	mar-22	5.10
Turquía (abr)	69.97	-32.93	3,00 - 7,00	27/05/2022	61.20	may-22	56.66
India (abr)	7.79	-3.15	2,00 - 6,00	27/05/2022	-	-	-
Rusia (abr)	17.83	-5.80	4.00	27/05/2022	19.00	-	-
China (abr)	2.10	2.20	3.00	27/05/2022	2.20	-	-
Irlanda (abr)	7.00	-6.54	<2	27/05/2022	4.80	-	-
Portugal (may) ↑	8.00	-7.41	<2	27/05/2022	-	-	-
Grecia (abr)	10.17	-9.23	<2	27/05/2022	-	-	-
Suiza (abr)	2.50	-2.68	<2	27/05/2022	-	-	-
Indonesia (abr)	3.47	0.03	2,50 - 4,50	27/05/2022	3.60	-	-
Noruega (abr)	5.40	-4.41	2.00	27/05/2022	3.90	-	-

* Varias autoridades monetarias no hacen encuestas sobre expectativas de inflación.

Fuente: Bloomberg

d. Tasas de los mercados monetarios internacionales

	Plazo	Tasa actual (%) (a)	Semana anterior (%) (b)	4 sem atrás (%)	31 de diciembre de 2021 (%)	Un año atrás (%)	Variación p.b. última semana (a-b)
		27 de mayo	20 de mayo				
FEDERAL FUND	1 Día	0.83	0.83	0.33	0.07	0.06	0.0
LIBOR	1Día	0.83	0.82	0.32	0.06	0.06	0.1
LIBOR	1 Mes	1.06	0.97	0.76	0.10	0.09	8.8
LIBOR	3 Meses	1.60	1.51	1.24	0.21	0.13	9.1
ESTR	1 Día	-0.59	-0.59	-0.58	-0.59	-0.56	0.0
EURIBOR	1 Semana	-0.57	-0.57	-0.57	-0.57	-0.56	-0.6
EURIBOR	1 Mes	-0.55	-0.54	-0.52	-0.58	-0.56	-1.0
EURIBOR	3 Meses	-0.37	-0.35	-0.45	-0.57	-0.54	-2.0

Fuente: Bloomberg

Federal fund rate: Tasa interbancaria overnight a la cual los bancos miembros de sistema de la Reserva Federal de los Estados Unidos se prestan el exceso de reservas sin exigir garantía como contrapartida.

Libor: Tasa de interés interbancaria que se aplica en el mercado de capitales de Londres. Esta tasa se construye a partir de las cotizaciones (punta de oferta) que presentan los bancos con mejor calidad crediticia a las 11:00 a.m. hora en Londres, para los diferentes plazos. En el documento se presenta la tasa de referencia para transacciones en dólares. ESTR: es un tipo de interés de referencia que refleja los costos de endeudamiento a un día de los bancos de la eurozona. El Banco Central Europeo (BCE) lo calcula y publica el tipo de cambio. Euribor: tipo de referencia que se construye a partir del tipo de interés medio al que los bancos de la eurozona ofrecen préstamos a corto plazo no garantizados en el mercado interbancario. Los vencimientos de los préstamos utilizados para calcular el Euribor oscilan a menudo entre una semana y un año.

e. Bonos del tesoro americano

BONOS DEL TESORO AMERICANO 1/	Tasa actual (%) (a)	Semana anterior (%) (b)	4 sem atrás (%)	31 de diciembre de 2021 (%)	Un año atrás (%)	Variación p.b. última semana (a-b)
	27 de mayo	20 de mayo				
0.25	1.03	1.01	0.82	0.03	0.00	2.29
0.50	1.51	1.48	1.37	0.19	0.03	3.20
2.00	2.48	2.58	2.59	0.73	0.15	-10.6
5.00	2.72	2.80	2.83	1.26	0.82	-8.3
10.00	2.74	2.78	2.83	1.51	1.61	-4.3
30.00	2.97	2.99	2.92	1.90	2.28	-2.3

1/ Bonos genéricos de Bloomberg

Fuente: Bloomberg

f. Spread de deuda soberana*

EMBI (Emerging Market Bond Index) 1/	Spread actual (pb)	Semana anterior (pb) (b)	4 sem atrás (pb)	31 de diciembre de 2021 (pb)	Un año atrás (pb)	Variación última semana (a-b)	Variación porcentual última semana (a/b)-1
	27 de mayo	20 de mayo					
Plus soberanos	398	420.92	405.15	386.06	350.27	-23	-5.4%
Colombia	355	407.00	359.00	353.00	250.00	-52	-12.8%
Argentina	1916	1951.00	1768.00	1688.00	1506.00	-35	-1.8%
Brasil	294	318.00	281.00	306.00	247.00	-24	-7.5%
México	383	420.00	382.00	347.00	337.00	-37	-8.9%
Perú	200	228.00	207.00	170.00	170.00	-28	-12.3%
Venezuela	33978	35599.00	31954.00	55310.00	25929.00	-1621	-4.6%
Turquía	591	607.00	510.00	579.00	473.00	-16	-2.6%
Sudáfrica	376	433.00	367.00	353.00	313.00	-57	-13.2%

1/ Bonos genéricos de Bloomberg

Fuente: Bloomberg

EMBI plus: Emerging Markets Bond Index – Embi + - es un índice creado por JP Morgan que mide los retornos totales de los instrumentos de deuda externa de los países emergentes, incluyendo bonos Bradys en dólares y en otras monedas, préstamos, Eurobonos e instrumentos de deuda local denominados en dólares. Este indicador está concentrado en instrumentos de las tres principales economías de Latinoamérica (Brasil, México y Argentina) con una ponderación de 68%, dejando el resto para los otros países Latinoamericanos. Para el desarrollo de este informe, se considera el spread de dicho portafolio EMBI, sobre la curva cero cupón de los treasuries. EMBI plus país: Emerging Markets Bond Index (Embi +) calculado bajo los mismos criterios del EMBI PLUS considerando únicamente los títulos del respectivo país. Para el desarrollo de este informe, se considera el spread de dicho portafolio EMBI, sobre la curva cero cupón de los treasuries.

g. TED (Libor 3 Meses –T-bills 3 Meses)*

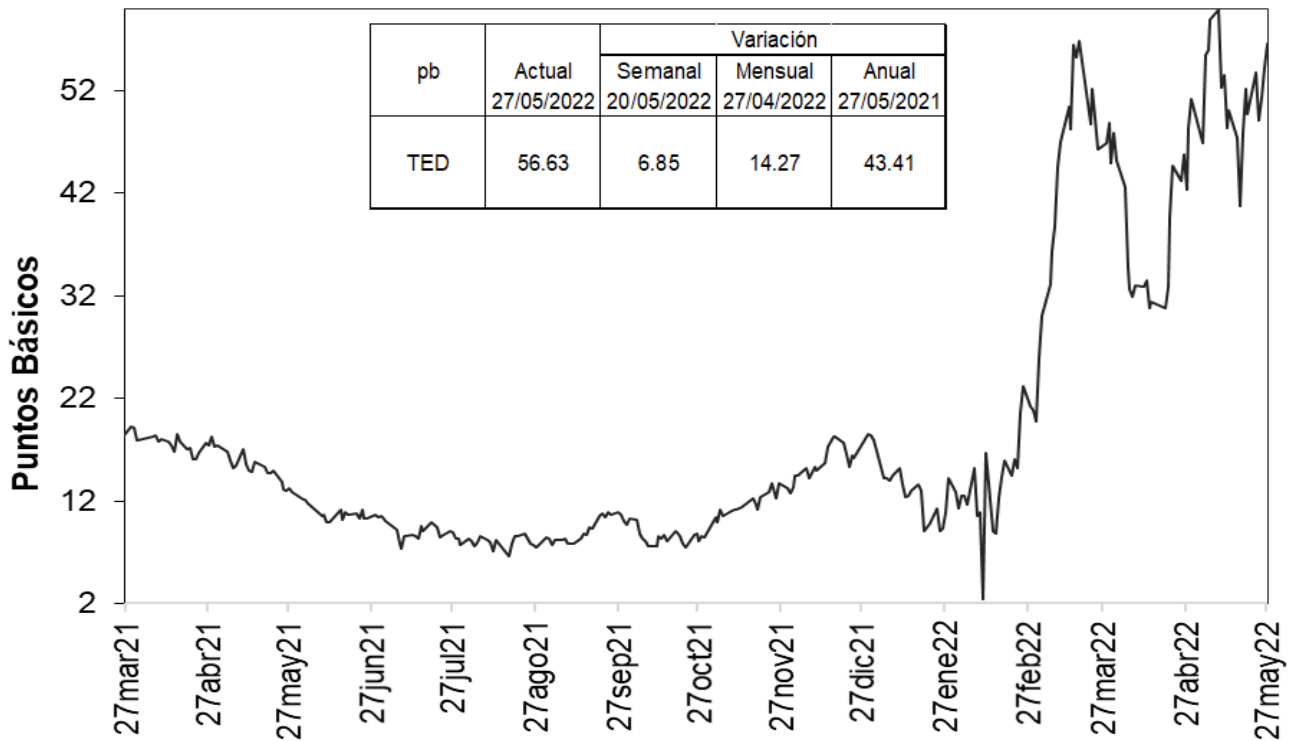

Fuente: Bloomberg, DOAM.

h. Embi plus, embi Colombia, CDS, coeficientes de aversión al riesgo y yankees

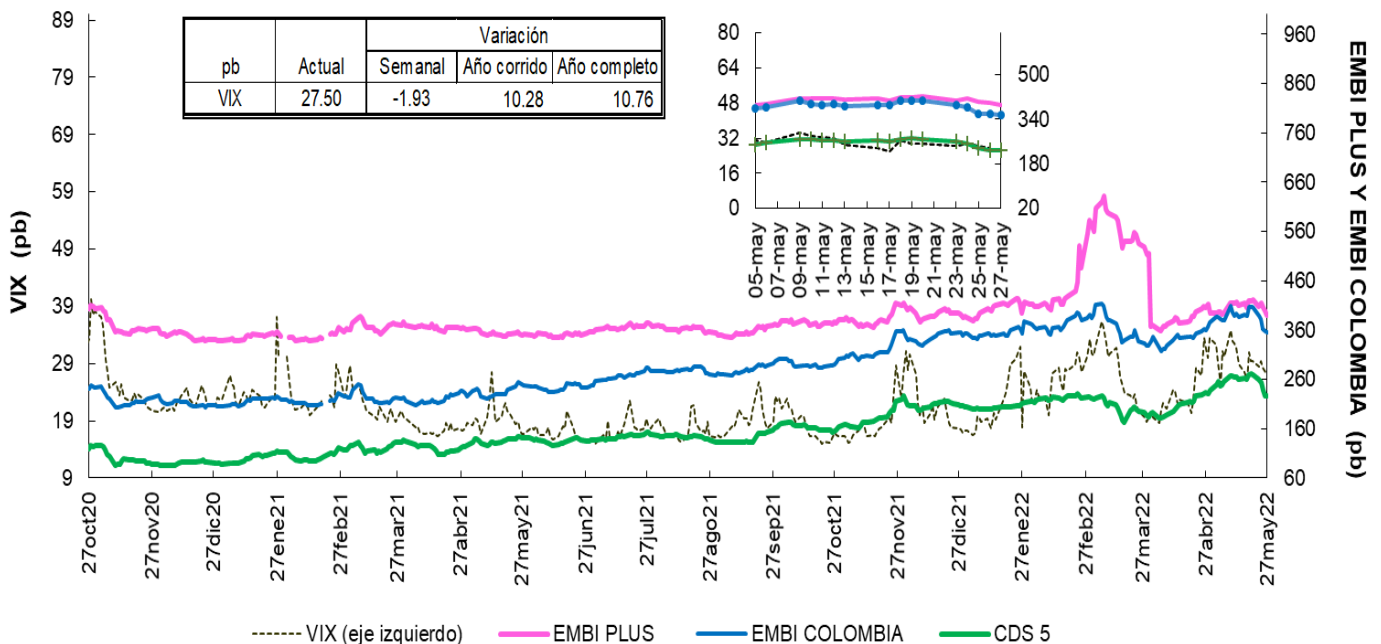

Fuente: Bloomberg, DOAM.

VIX: Índice de volatilidad del “Chicago Board Options Exchange SPX”, que refleja la volatilidad implícita en las opciones sobre las acciones que componen el S&P 500. Se utiliza como un indicador que mide la aversión al riesgo de los inversionistas, la variación se presenta en términos absolutos.

* Para el 24 de diciembre, no hay datos de VIX; EMBI+ y EMBI Colombia.

EMBI-CDS 1-CDS 10-CDS 5

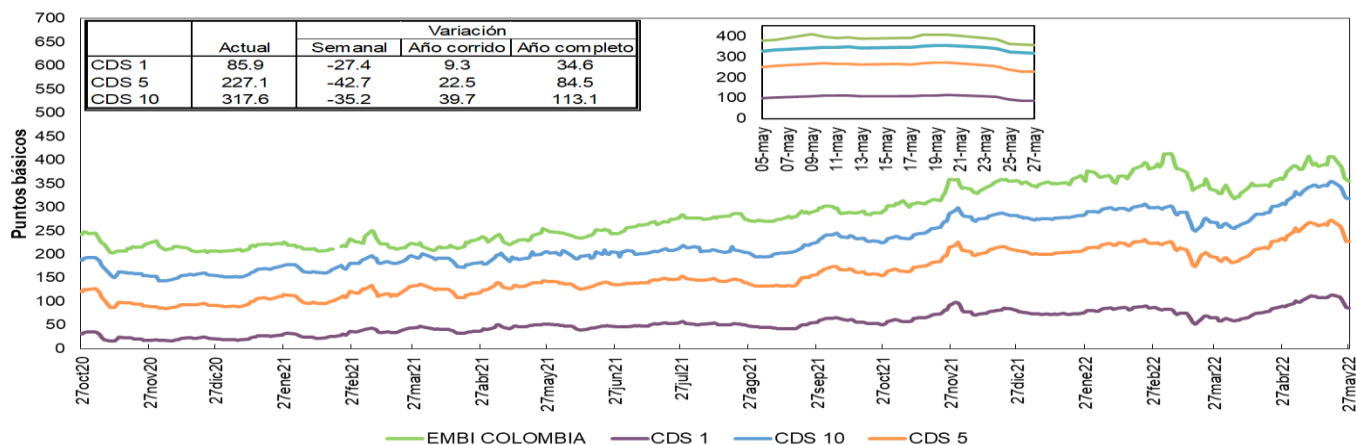

Fuente: Bloomberg, DOAM.

Credit Default Swap América Latina-5 años

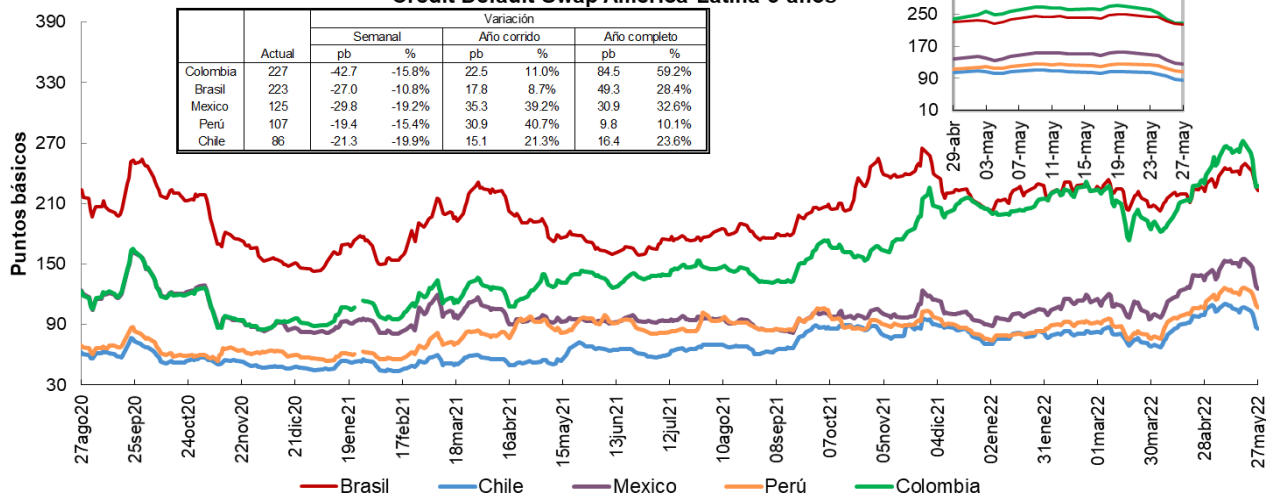

Fuente: Bloomberg, DOAM.

Credit Default Swap otros países - 5 años

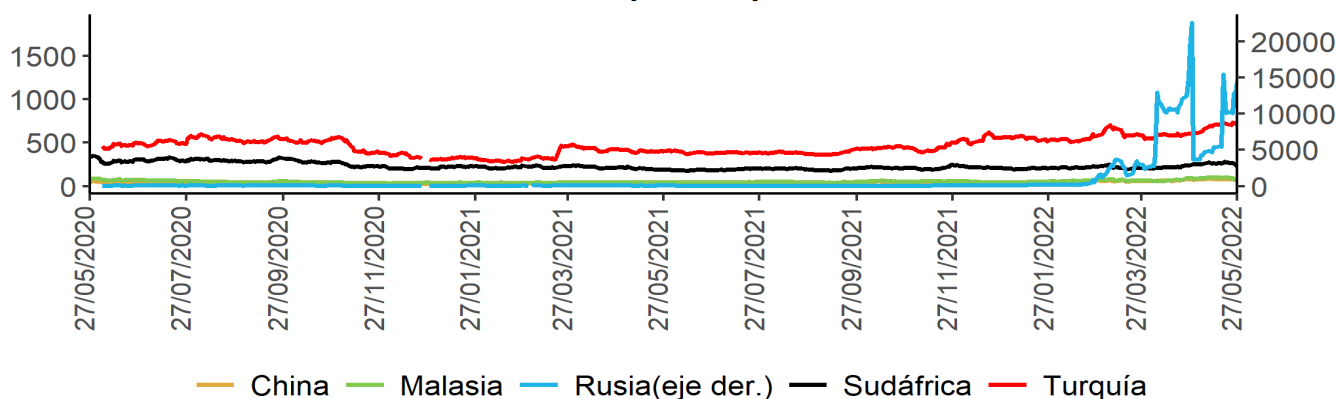

Fuente: Bloomberg, DOAM.

Un Credit Default Swap (CDS) es un instrumento financiero por medio del cual se negocia el riesgo crediticio de un bono. El tenedor paga una prima (puntos básicos sobre el valor nominal del bono) a la entidad que ofrece el CDS a cambio de que esta responda por un valor nominal en caso que el emisor haga default. La valoración de un CDS se hace en puntos básicos sobre el valor nominal del bono y tiene una relación directa con el nivel de aversión al riesgo de los inversionistas. Es decir, entre más alta sea la probabilidad de default, mayor será el valor del CDS y viceversa.*Los datos de CDS para Turquía y Rusia están disponibles hasta el 13 de marzo del 2020. Por disponibilidad de los datos la serie se retoma desde el 20/04/2020. Para Sudáfrica los datos están disponibles hasta el 25 de Febrero del 2020 y la serie se retoma desde el 10 de Marzo del 2020.

i. Índices Accionarios

País	Índices accionarios	Nivel actual 27 de mayo	Variación			
			Semanal 20 de mayo	4 sem atrás 27 de abril	31 de diciembre de 2021	Un año atrás
EE UU	DOW JONES	33'213	6.24%	-0.3%	-8.6%	-3.6%
EE UU	S&P500	4'158	6.58%	-0.6%	-12.8%	-1.0%
EE UU	NASDAQ	12'131	6.84%	-2.9%	-22.5%	-11.7%
Zona Euro	Euro Stoxx 50	3'809	4.15%	2.0%	-11.4%	-5.7%
Alemania	DAX	14'462	3.44%	4.8%	-9.0%	-6.1%
Argentina	MERVAL	93'683	6.31%	4.1%	12.2%	62.9%
México	MEXBOL	52'464	1.83%	0.2%	-1.5%	5.7%
Brasil (Sao Paulo)	IBOV	111'942	3.18%	2.4%	6.8%	-10.0%
Chile	IPSA	5'387	8.11%	12.8%	25.0%	29.5%
Venezuela	IBVC	6'149	-1.22%	9.1%	3.9%	17.1%
Perú	IGBVL	20'860	2.76%	-7.1%	-1.2%	4.6%
Colombia	MSCI COLCAP*	1'532	5.01%	-3.4%	8.6%	29.6%
Japón	NKY	26'782	0.16%	1.5%	-7.0%	-6.2%
China	SHANGAI SE	3'130	-0.52%	5.8%	-14.0%	-13.3%

* A partir del 28 de mayo de 2021 se toma la información de MSCI COLCAP, antes de esto corresponde al índice COLCAP.
Fuente: Bloomberg.

j. Comportamiento de tasas de cambio

i) Depreciación de las principales monedas frente al Dólar Americano

TASAS DE CAMBIO Frente al dólar	Tasa Indirecta 27 de mayo	Tasa Directa 27 de mayo	Depreciación de las diferentes monedas frente al Dólar					
			Semanal 20 de mayo	4 semanas atrás	31 de diciembre de 2021	Un año atrás	Dos años atrás	Tres años atrás
Euro	1.0735	0.93	-1.60%	-1.7%	5.9%	13.6%	2.5%	4.3%
Libra	1.2631	0.79	-1.20%	-0.7%	7.1%	12.5%	-2.9%	0.4%
AUD	0.7162	1.40	-1.70%	-0.5%	1.4%	8.2%	-7.5%	-3.4%
NZD	0.6532	1.53	-2.11%	0.2%	4.5%	11.7%	-5.4%	0.2%
CAD	0.7859	1.27	-0.90%	-0.7%	0.7%	5.5%	-7.5%	-5.4%
Yen	0.0079	127.12	-0.59%	-1.0%	10.5%	15.8%	18.0%	16.1%
NOK	0.1057	9.5	-2.83%	1.4%	7.3%	13.4%	-4.1%	8.7%

Fuente: Bloomberg.

ii) Depreciación de monedas de países emergentes frente al Dólar Americano (tasas de cierre)

TASA DE CAMBIO Países Emergentes	Tasa actual 27 de mayo	Depreciación de las diferentes monedas frente al Dólar					
		Semanal 20 de mayo	4 sem atrás 27 de abril	31 de diciembre de 2021	Un año atrás	Dos años atrás	Tres años atrás
Colombia	3'912.34	-1.93%	-1.4%	-1.9%	4.9%	4.5%	16.5%
Argentina	119.55	0.90%	3.9%	16.4%	26.5%	74.9%	166.7%
Brasil	4.73	-3.04%	-4.8%	-15.1%	-9.7%	-10.3%	17.1%
Venezuela**/**	5.02	5.91%	12.97%	9.4%	63.6%	NA	NA
Perú	3.69	-1.04%	-3.6%	-7.7%	-4.1%	7.0%	10.1%
México	19.58	-1.43%	-4.0%	-4.6%	-1.9%	-12.3%	2.7%
Chile	826.50	-1.16%	-2.5%	-3.0%	13.4%	0.6%	18.3%
Turquía	16.22	1.97%	9.5%	21.9%	90.8%	139.5%	167.6%
India	77.57	0.03%	1.4%	4.3%	6.9%	2.4%	11.6%
Sudáfrica	15.59	-1.59%	-1.9%	-2.2%	13.2%	-10.3%	8.1%
Malasia	4.38	-0.23%	0.5%	5.1%	5.8%	0.7%	4.6%

* Venezuela: Con el cambio de denominación de Bolívar a Bolívar Soberano, cambio la metodología para el cálculo de la Tasa de Cambio, por tal motivo no es posible realizar el cálculo de la depreciación dos y tres años atrás.

** Venezuela: Con el cambio de Bolívar Soberano a Bolívar Digital, los valores de la moneda anteriores al 1 de octubre de 2021 se dividieron sobre un millón.

Fuente: Bloomberg, SET FX – Tasa promedio

iii) Depreciación del Peso frente a otras monedas

TASAS DE CAMBIO Peso frente a otras monedas	Tasa actual 27 de mayo	Depreciación del Peso frente a las diferentes monedas					
		Semanal 20 de mayo	4 sem atrás 27 de abril	31 de diciembre de 2021	Un año atrás	Dos años atrás	Tres años atrás
COP/Euro	4199.90	-0.34%	0.3%	-7.4%	-7.6%	2.0%	11.7%
COP/Libra	4941.68	-0.75%	-0.7%	-8.4%	-6.7%	7.7%	16.1%
COP/Yen	30.78	-1.35%	-0.4%	-11.2%	-9.3%	-11.4%	0.4%
COP/Sol Peruano	1059.90	-0.91%	2.3%	6.3%	9.4%	-2.3%	5.8%
COP/Peso Chileno	4.73	-0.79%	1.1%	1.1%	-7.5%	3.9%	-1.5%
COP/Real Brasileiro	826.83	1.15%	3.5%	15.5%	16.2%	16.5%	-0.5%
COP/Peso Mexicano	199.82	-0.51%	2.7%	2.8%	7.0%	19.2%	13.4%

Fuente: Bloomberg, cálculos DOAM

k. Precios internacionales de las materias primas

Materias primas Principales productos Balanza comercial	Materias Primas Producto	Nivel actual Dólares 27 de mayo	Variación				
			Semanal 20 de mayo	Frente a 29 de abril	4 semanas atrás	31 de diciembre de 2021	Un año atrás
Índice General	CRB INDEX	320.5	2.5%	3.97%	4.84%	37.94%	55.76%
Exportaciones	Café	2.3	6.3%	3.10%	6.25%	1.48%	47.70%
Exportaciones	Azúcar	19.6	-1.7%	2.40%	3.10%	3.87%	14.54%
Exportaciones	Petróleo WTI	115.1	4.3%	9.91%	12.79%	53.00%	72.13%
Exportaciones	Carbón	291.0	-13.5%	11.92%	-10.06%	147.87%	239.36%
Exportaciones	Oro	1853.7	0.4%	-2.28%	-1.72%	1.34%	-2.26%
Exportaciones	Níquel	27850.0	-0.4%	-14.12%	-16.37%	33.09%	60.39%
Exportaciones	Aceite de Palma	6353.0	4.0%	-10.57%	-9.07%	35.03%	62.23%
Importaciones	Trigo	1157.5	-1.0%	10.90%	7.18%	50.18%	71.16%
Importaciones	Maíz	777.3	-0.2%	-5.01%	-4.69%	31.02%	16.97%
Importaciones	Cacao	2348.3	1.2%	-3.33%	-2.28%	-3.73%	-1.97%
Importaciones	Algodón	1.4	-2.0%	-4.23%	-0.89%	22.75%	70.28%
Importaciones	Soya	1732.3	1.6%	1.40%	0.33%	30.37%	12.70%
Importaciones	Acero	1195.0	-13.7%	-14.64%	-12.77%	-16.72%	-28.23%
Importaciones	Hierro	960.5	2.2%	1.69%	8.23%	40.42%	-15.26%
Otros	Plata	22.1	1.6%	-2.91%	-5.10%	-5.13%	-20.58%
Otros	Cobre	430.7	0.6%	-2.01%	-3.37%	-3.52%	-7.65%
Otros	Aluminio	2823.0	-3.7%	-7.11%	-8.94%	0.61%	18.22%
Otros	Ganado	141.0	-0.2%	-3.50%	-1.95%	1.86%	18.23%
Otros	Petróleo Brent	119.43	6.1%	11.47%	13.40%	53.55%	71.94%

Fuente: Bloomberg

Precio del petróleo: precio del futuro más cercano a vencer de un barril de petróleo crudo (en dólares).

Precio del carbón: precio de contado FOB de una tonelada de carbón en el New York mercantile exchange (en dólares).

Precio del café: precio de una libra de café colombiano cotizado en la bolsa de New York (en dólares).

Precio del algodón: corresponde a un descuento sobre el contrato de futuros más activamente transado en New York.

Precio del oro: precio de contado de una onza de oro (en dólares).

Precio del trigo: precio de contado de un saco de trigo rojo suave de invierno en Chicago (en dólares).

Precio del sorgo: precio de contado de un saco de sorgo (100 libras americanas) publicado por el Departamento de Agricultura de Estados Unidos (en dólares).

Precio de la plata: precio de contado de una onza de plata (en dólares).

Precio del cobre: precio de contado de una tonelada métrica de cobre según London Metal Exchange (en dólares).

Precio del aluminio: precio de contado de una tonelada métrica de aluminio según London Metal Exchange (en dólares).

Precio del níquel: precio de contado de una tonelada métrica de níquel según London Metal Exchange (en dólares).

Aceite de palma: promedio ponderado del precio diario de una tonelada métrica de aceite de palma, para este promedio, si el mes corriente es enero, el precio en este mes será el precio de contado y el precio de los meses siguientes (febrero, marzo y abril) será el precio de los respectivos contratos. Estos son los precios del mercado de Malasia según el Malaysian Palm Oil Board (en dólares). Últimos datos disponibles al 15 de diciembre.

Precio del maíz: precio de contado de un saco de maíz amarillo en Chicago (en dólares).

Precio del azúcar: precio global de contado de una libra de azúcar (Fuente: International Sugar Organization-en centavos de dólar).

Precio del cacao: precio diario calculado como el promedio de los tres futuros de cocoa más cercanos transado en Londres y New York.

Precio del ganado: precio de contado del ganado vivo en el mercado de Estados Unidos (en dólares).

Precio de la Soya: precio de contado de un Bushel de soya amarilla en Chicago (en dólares).

Precio del arroz: precio de contado de un saco de arroz tailandés en Chicago (en dólares).

Precio del hierro: precio del futuro de 100 toneladas métricas de mineral de hierro. (Yuanes)

Precio del acero: precio del futuro de 20 toneladas cortas de acero en bobina laminado en caliente (en dólares).

i) Gráficos precios Internacionales de materias primas

Precios materias primas - Agrícolas
(Base 100 = 27 mayo 2021)

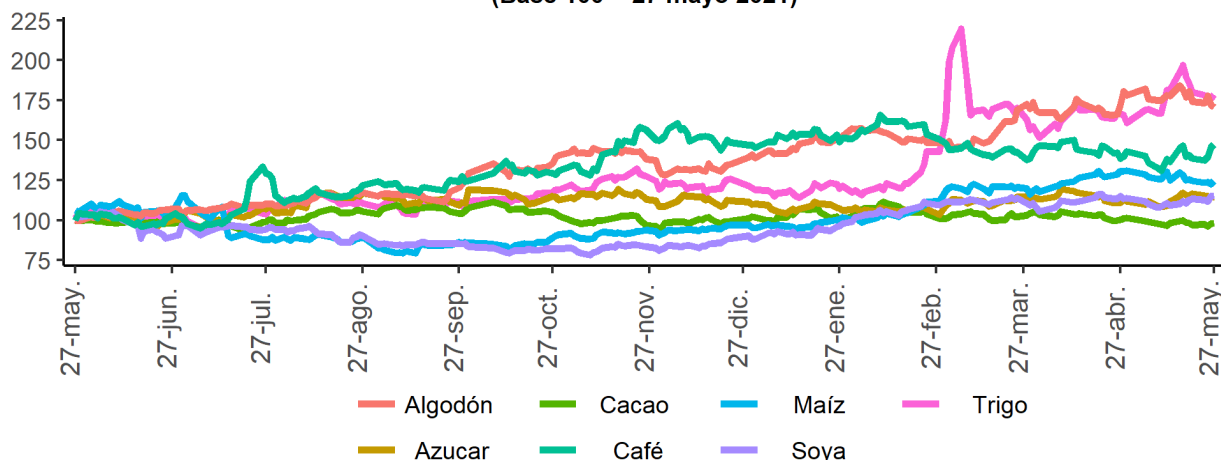

Precios materias primas - Industriales y metales preciosos
(Base 100 = 27 mayo 2021)

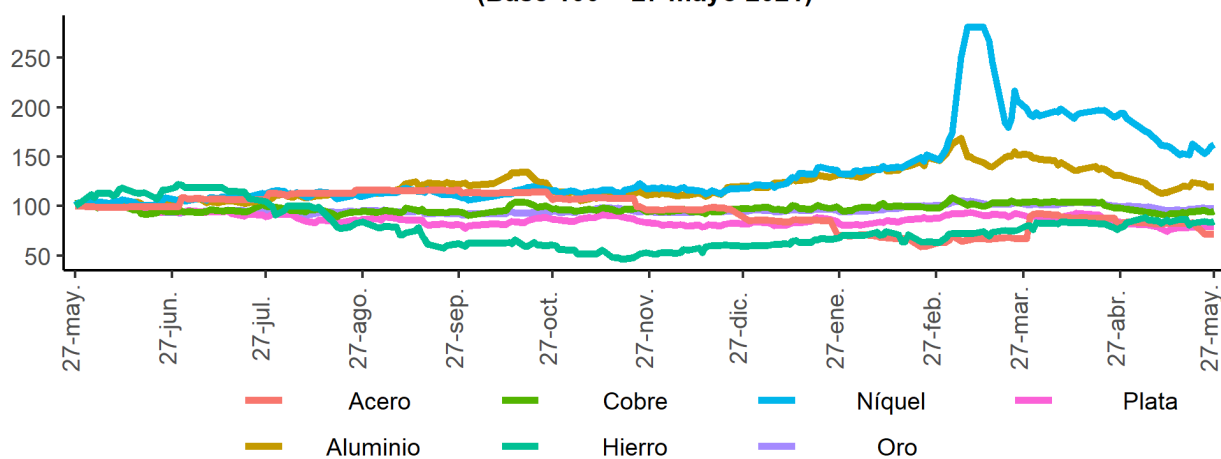

Precios materias primas - Energéticos
(Base 100 = 27 mayo 2021)

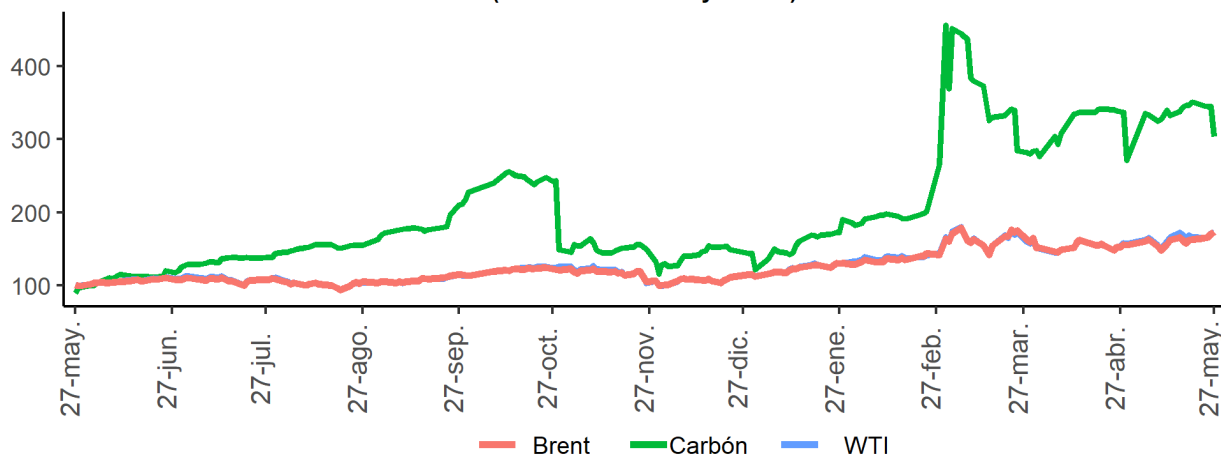

Fuente: Bloomberg

I. Resumen de los mercados de países desarrollados

Mercado de renta fija: Bonos del tesoro americano

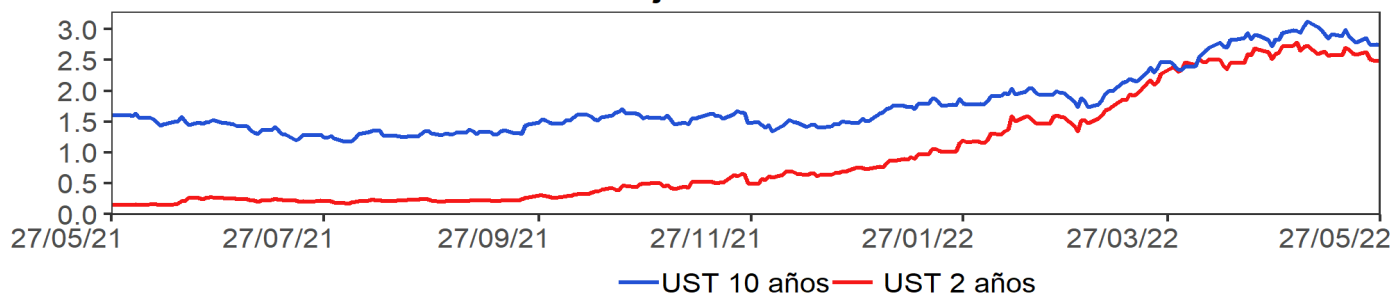

Mercado de renta variable: MXWO Index

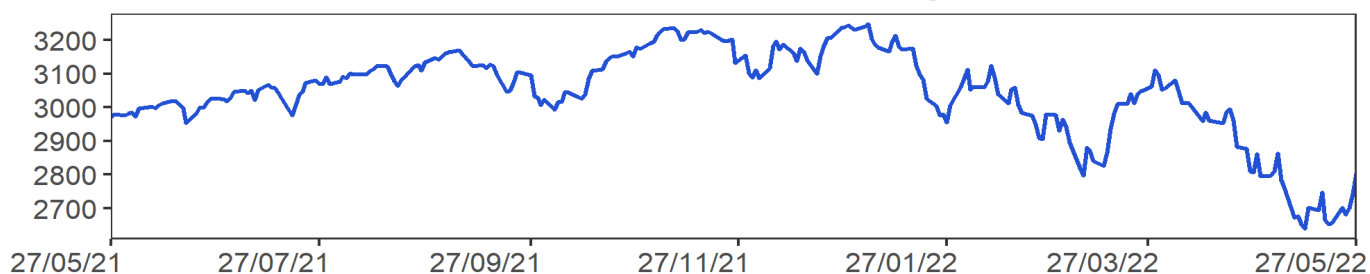

Cotización del dólar frente a sus principales socios comerciales: DXY Index

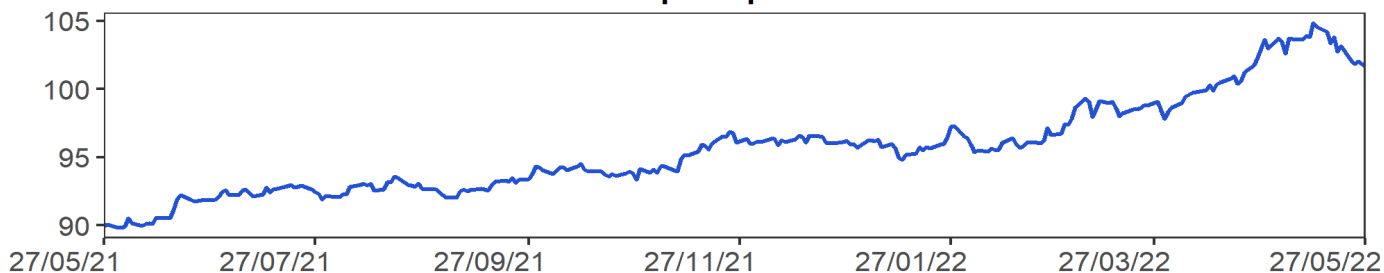

Cotización principales materias primas

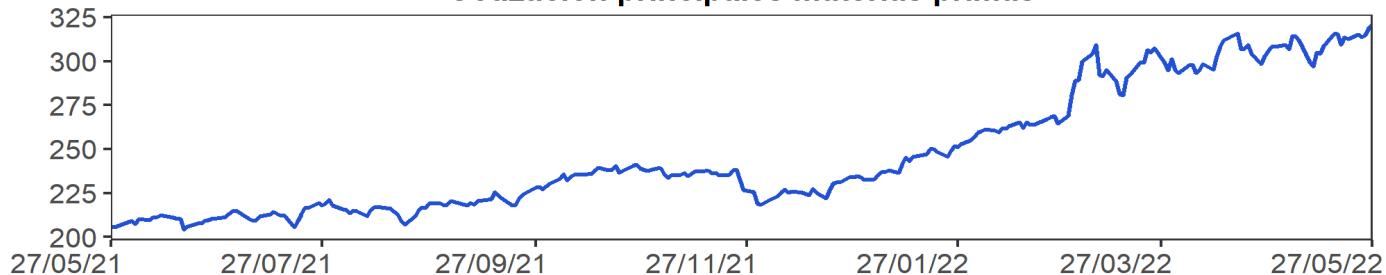

MXWO index: Índice de capitalización que mide el rendimiento de las acciones de compañías de países desarrollados. Este índice se deriva del MSCI de Morgan Stanley, el cual se conoce como el MSCI WORLD. La base del índice MXWO es el 31 de diciembre de 1969.

DXY index: Es un promedio ponderado del valor del dólar contra las monedas de un grupo de países que son los principales socios comerciales de Estados Unidos, entre los cuales se encuentran las siguientes monedas: El euro, el yen japonés, la libra esterlina, el dólar canadiense, la corona sueca y el franco suizo.

CRB index: Es un promedio aritmético de precios de futuros de una canasta de materias primas, entre los cuales se encuentra oro, plata, textiles, ganado vivo, café, azúcar, entre otros. La base del índice CRB es el 4 de noviembre de 1956 con un valor de 107.92.
Fuente: Bloomberg

m. Resumen de los mercados de países emergentes

Mercado de renta fija: EMBI Plus



Mercado de renta variable: MXLA Index

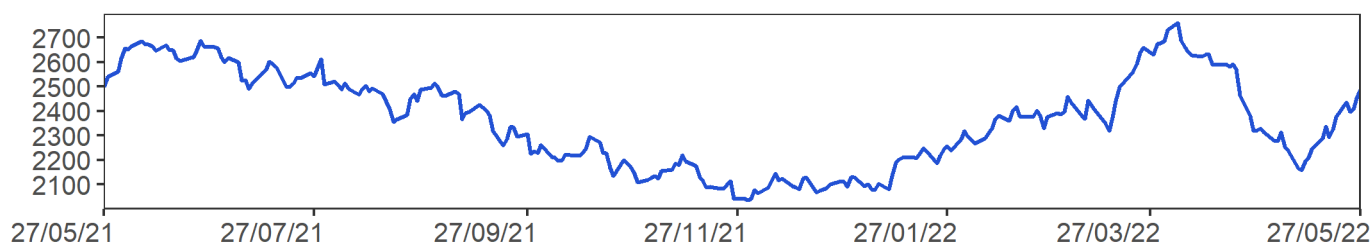

Cotización del dólar frente a monedas latinoamericanas: 1/LACI Index



Precio del petróleo: WTI Index (Usd/Barril)

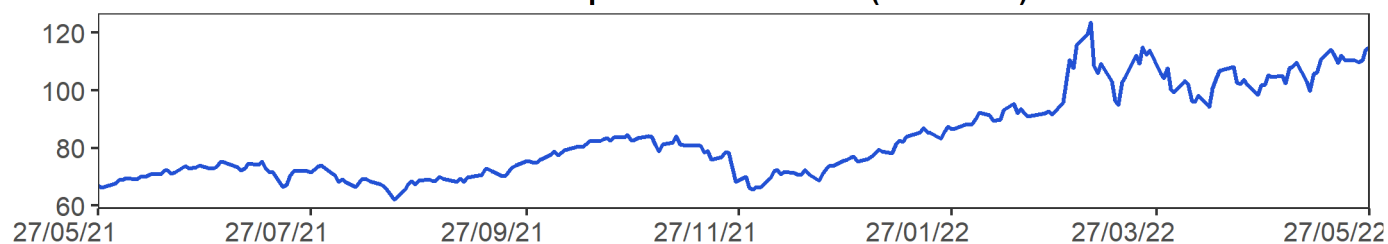

EMBI plus: Emerging Markets Bond Index, es un índice creado por JP Morgan que mide los retornos totales de los instrumentos de deuda externa de los países emergentes, incluyendo bonos Bradys en dólares y otras monedas, prestamos, Eurobonos e instrumentos de deuda local denominados en dólares. Este indicador está concentrado en instrumentos de las tres principales economías de Latinoamérica (Brasil, México y Argentina) con una ponderación de 68%, dejando el resto para los otros países Latinoamericanos. Para el desarrollo de este informe, se considera el *spread* de dicho portafolio EMBI, sobre la curva cero cupón de los *trasuryes*. La base del EMBI PLUS es el 27 de agosto de 2002 con un valor de 878.

MXLA index: Índice de capitalización que mide el rendimiento de las acciones de compañías de países de América Latina. Este índice se deriva del MSCI de Morgan Stanley, el cual se conoce como el MSCI EM Latin América. La base del índice MXLA es el 31 de diciembre de 1987.

LACI index: índice creado por JP Morgan que mide el comportamiento de las monedas de países de América Latina. El índice corresponde a un promedio ponderado por liquidez y operación de la tasa spot de las 6 monedas de los países más importantes de esta región (ARS, BRL, CLP, COP, MXN, PEN). El índice LACI empieza desde el 18 de noviembre de 1992 con un valor de 1706.52. Fuente: Bloombe

11. Mercado cambiario y de derivados¹

2022	27-abr	06-may	13-may	20-may	27-may	Variación semanal	Variación 4 semanas
Tasa promedio	3'967.88	4'052.36	4'111.02	3'989.48	3'912.34	-77.14	-55.54
						-1.93%	-1.40%
Depreciación año completo	6.74%	6.62%	10.31%	7.23%	4.94%		
Depreciación año corrido	22.10%	24.70%	26.50%	22.76%	20.39%		

Fuente: Tasa de Cambio promedio SET-FX

a. Tasas y montos del mercado cambiario

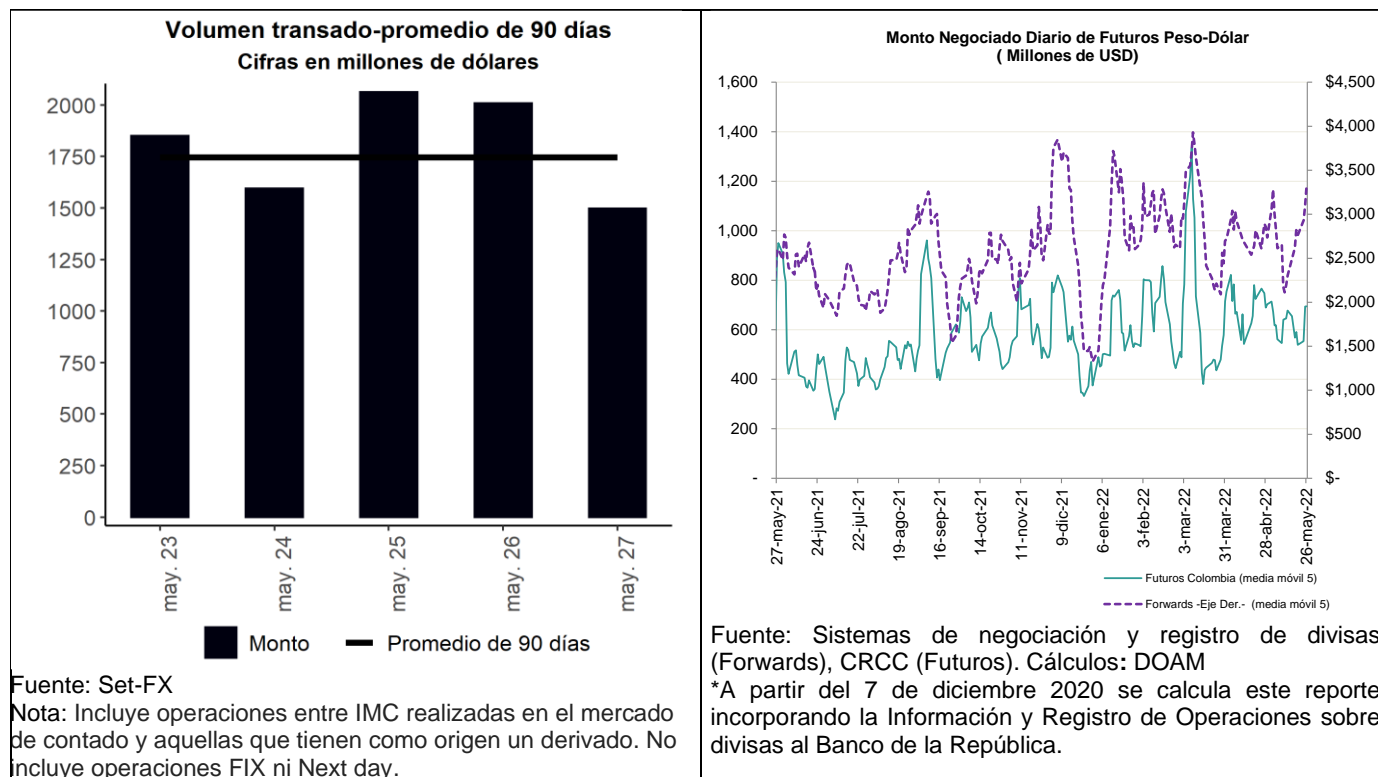

¹ Los anexos 4 y 5 detallan información sobre el mercado cambiario y de forward.

c. Pips, devaluaciones implícitas y tasas domésticas implícitas

Diferencial de Tasas may.26-may.23						
	Monto Promedio 3 meses		Dev. Implícita Ponderada		Devaluación teórica	
	Semana Actual ¹	Semana Anterior ¹	Semana Actual	Semana Anterior	Semana Actual	Semana Anterior
1 semana	3,022.84	3,107.41	5.04%	4.61%	5.92%	5.92%
1 mes	4,354.95	4,392.83	5.44%	6.14%	4.92%	5.00%
2 meses	692.52	693.36	5.79%	6.12%	6.36%	6.28%
3 meses	416.91	470.43	5.65%	5.93%	5.40%	5.33%
6 meses	877.84	915.73	5.90%	6.20%	5.87%	5.82%
1 año	519.61	550.26	6.75%	6.70%	5.92%	6.12%

¹ Cifras en US\$ millones

Fuente: Sistemas de negociación y registro de divisas.

Cálculos: DOAM

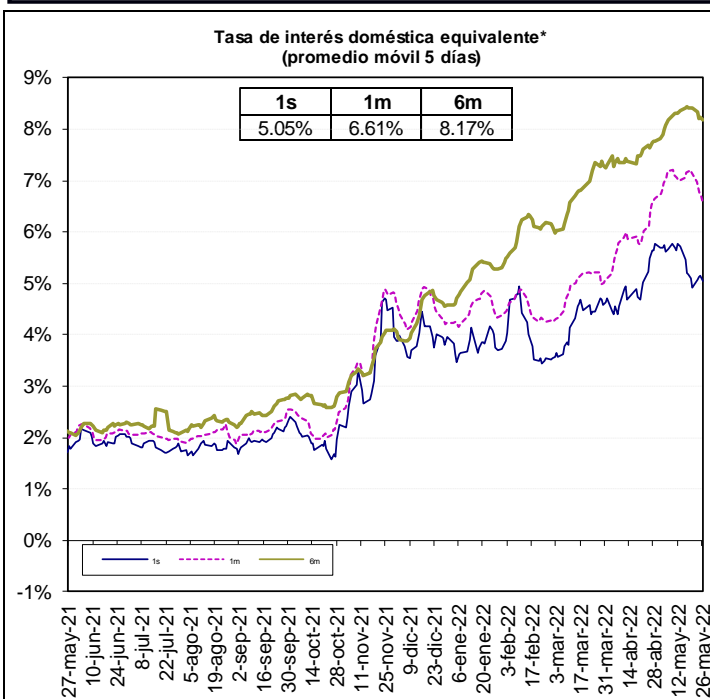

Fuente: Bloomberg y cálculos Banco de la República - DOAM

*A partir del 7 de diciembre de 2020 se calcula este reporte incorporando la información y Registro de operaciones sobre divisas al Banco de la República.

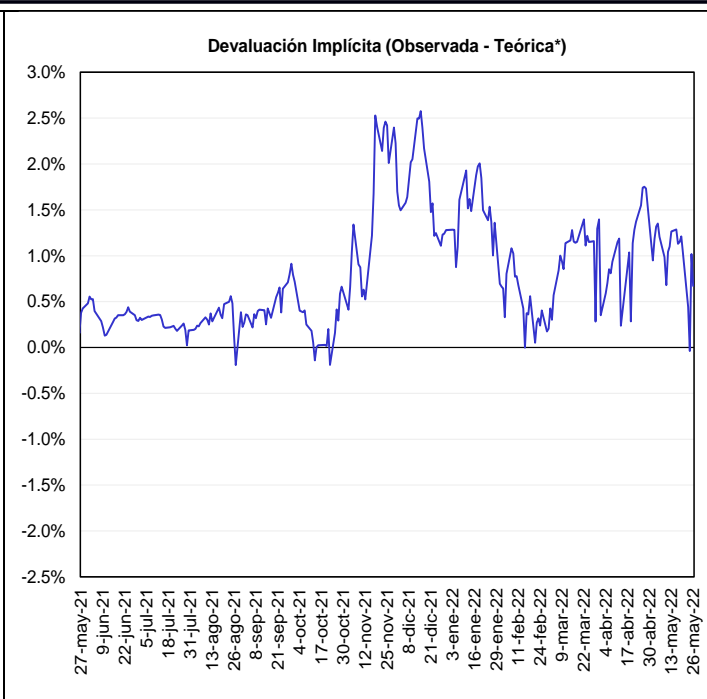

*Devaluación teórica se calcula utilizando la Libor y la tasa del BR. **Nota:** A partir del 7 de diciembre 2020 se calcula este reporte incorporando la Información y Registro de Operaciones sobre divisas al Banco de la República.

Fuente: Bloomberg y Banco de la República, cálculos DOAM.

* La tasa de interés doméstica equivalente es obtenida de la relación de equilibrio que debe existir entre la misma, la tasa de interés externa y la devaluación implícita en los contratos a futuro de peso dólar para que no existan oportunidades de arbitraje. La fórmula para el cálculo es $(1 + i) = (F/S) (1 + i^*)$, en donde i es la tasa de interés doméstica, F es el promedio ponderado de los precios en los contratos a futuro para el plazo (forwards), S es el precio del dólar en el mercado de contado, e i^* es la tasa de interés externa al plazo especificado (LIBOR).

e. *Inversiones de los Fondos de Pensiones Obligatorias en renta variable*

Evolución del portafolio Fondos de Pensiones obligatorias (% del fondo)

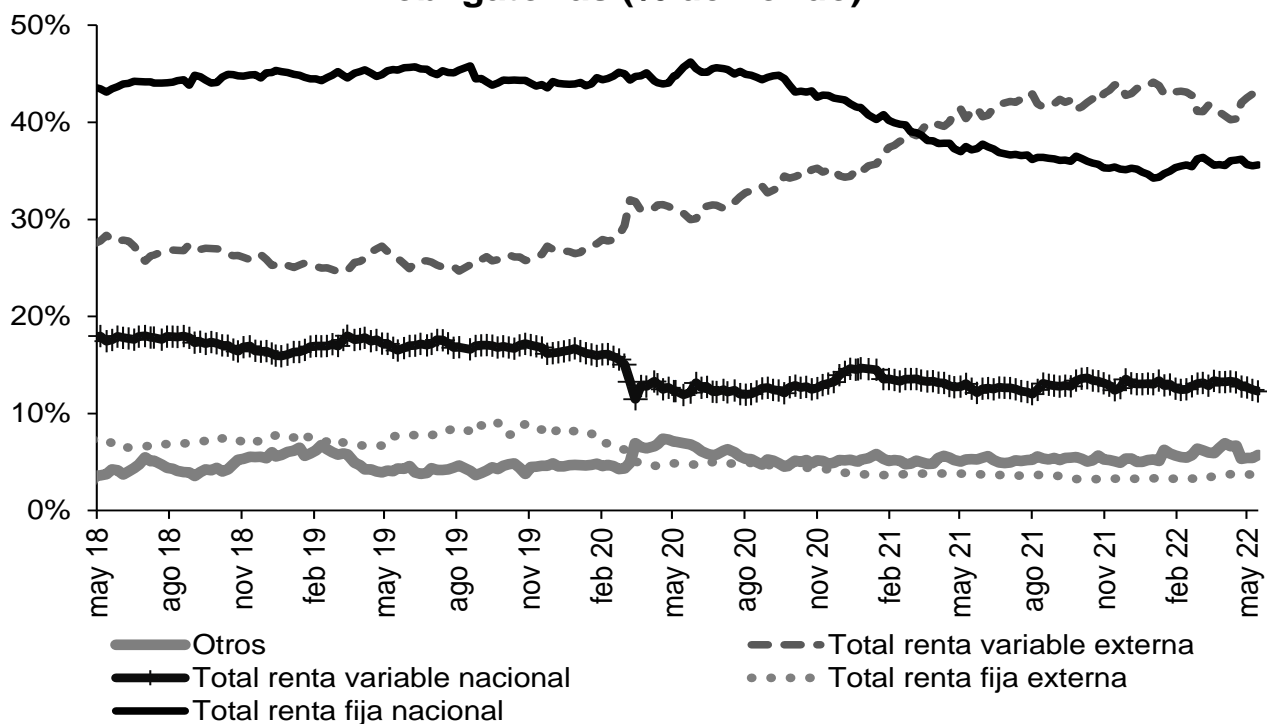

Fuente: Superintendencia Financiera de Colombia. Datos al 20 de mayo de 2022.

Evolución de las inversiones de los Fondos de Pensiones Obligatorias en renta variable local (\$ b)

	13 may 22			20 may 22		
	Renta variable local	Total portafolio	% del portafolio	Renta variable local	Total portafolio	% del portafolio
Conservador	2,10	31,05	6,76%	2,01	30,68	6,55%
Mayor riesgo	8,93	50,43	17,70%	8,59	49,58	17,32%
Moderado	28,85	219,52	13,14%	28,06	215,15	13,04%
Retiro programado	2,35	38,34	6,12%	2,26	37,52	6,02%
Total	42,22	339,35	12,44%	40,92	332,94	12,29%

Fuente: Formato 351-Superintendencia Financiera de Colombia. Datos Preliminares sujetos a retransmisión.

* Datos preliminares sujetos a retransmisión.

De acuerdo con el decreto 2955 de 2010, el límite máximo de inversión en acciones en el fondo conservador y de retiro programado es 20% del valor del fondo, en el fondo moderado hasta 45% del valor del fondo y en el fondo de mayor riesgo hasta 70% del valor del fondo.

12. Mercado de deuda pública²

a. Mercado primario

TES	Plazo remanente (años)	Fecha de vencimiento	Última subasta		Subasta anterior		Diferencia (pb)
			Tasa (%)	Fecha	Tasa (%)	Fecha	
Corto plazo	0,0	7 jun 22	2,75	31 ago 21	2,85	24 ago 21	-10
Corto plazo	0,3	6 sep 22	4,31	30 nov 21	4,28	23 nov 21	3
Corto plazo	0,5	6 dic 22	7,15	1 mar 22	7,10	22 feb 22	5
Corto plazo	0,8	7 mar 23	9,07	24 may 22	9,15	17 may 22	-8
Pesos	2,2	24 jul 24	6,79	25 mar 15	6,96	11 mar 15	-17
Pesos	3,5	26 nov 25	5,41	14 ago 19	5,30	24 jul 19	11
Pesos	4,3	26 ago 26	6,39	11 oct 17	6,58	9 oct 17	-19
Pesos	5,4	3 nov 27	6,13	9 jun 21	6,54	26 may 21	-40
Pesos	5,9	28 abr 28	5,81	14 ago 19	5,71	24 jul 19	10
Pesos	8,3	18 sep 30	7,25	26 sep 16	7,24	14 sep 16	1
Pesos	8,8	26 mar 31	11,13	25 may 22	11,03	11 may 22	10
Pesos	10,1	30 jun 32	7,47	24 oct 18	7,30	10 oct 18	17
Pesos	12,4	18 oct 34	6,10	25 nov 20	6,26	11 nov 20	-15
Pesos	14,1	9 jul 36	8,72	24 nov 21	8,07	10 nov 21	65
Pesos	20,0	28 may 42	11,80	25 may 22	11,57	11 may 22	23
Pesos	28,4	26 oct 50	11,72	25 may 22	11,48	11 may 22	24
UVR	0,7	23 feb 23	1,62	21 ago 19	1,67	8 ago 19	-5
UVR	2,9	7 may 25	3,07	15 feb 17	3,03	2 ago 17	4
UVR	4,8	17 mar 27	2,90	1 abr 20	1,88	19 feb 20	102
UVR	6,9	18 abr 29	4,27	18 may 22	3,93	4 may 22	34
UVR	10,8	25 mar 33	3,35	17 jun 20	3,11	3 jun 20	24
UVR	12,9	4 abr 35	3,62	20 feb 19	3,63	6 feb 19	-1
UVR	14,8	25 feb 37	5,00	18 may 22	4,76	4 may 22	25
UVR	27,1	16 jun 49	4,99	18 may 22	4,77	4 may 22	22
Verdes	8,8	26 mar 31	7,88	27 oct 21	7,56	29 sep 21	32

b. Curva de rendimientos de TES

Curva de rendimientos TES en pesos

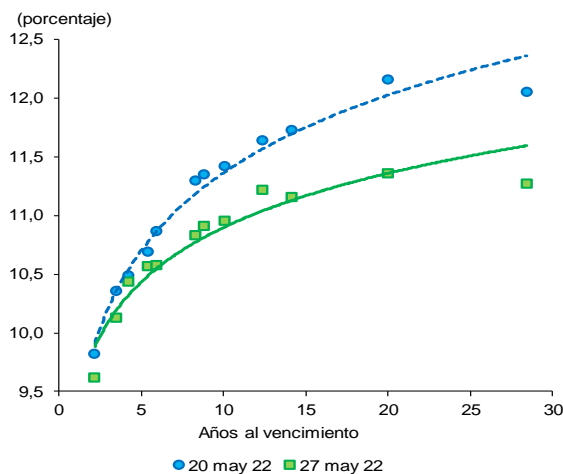

Referencia	Variación semanal (pb)
TES Jul 2024	-21
TES Ago 2026	-5
TES Abr 2028	-29
TES Sep 2030	-47
TES Jun 2032	-47
TES May 2042	-80
TES Oct 2050	-79

Fuente: SEN y Master Trader. Cálculos: Departamento de Operaciones y Análisis de Mercados.

Fuente: SEN y Master Trader. Cálculos: Departamento de Operaciones y Análisis de Mercado

² El Anexo 6 detalla información sobre el mercado de deuda pública.

c. Compras Netas de TES en pesos

Negociación* TES en Pesos (Compras - Ventas)

	Corrido del 2022	Desde Anuncio JP Morgan	Movimiento Neto del 20 al 26 de mayo de 2022	Tramo Corto (0-3 años)	Tramo Medio (3-5 años)	Tramo Largo (>5 años)	Movimiento del 23 al 27 de mayo de 2022	Corrido de mayo de 2022
Bancos Comerciales	(1.254)	5.328	1.398	99	18	1.373	1.490	(1.469)
Compañía de Financiamiento Comercial	(18)	(12)	-	-	-	-	-	(18)
Cooperativas	-	-	-	-	-	-	-	-
Corporaciones Financieras	330	(509)	67	(58)	117	5	64	344
TOTAL ESTABLECIMIENTOS DE CRÉDITO	(941)	4.806	1.465	41	135	1.378	1.553	(1.143)
Fondos de Pensiones y Cesantías	(58)	(35)	16	-	16	-	16	17
Propia	4.809	22.511	(260)	(7)	(116)	(165)	(287)	(1.206)
Terceros	-	(70)	-	-	-	-	-	-
Fondos de Pensiones - Prima Media	-	-	-	-	-	-	-	-
Total Fondos de Pensiones y Cesantías	4.751	22.406	(244)	(7)	(100)	(165)	(272)	(1.189)
Sociedades Comisionistas de Bolsa	39	543	(39)	17	48	(142)	(77)	(286)
Propia	310	259	(5)	6	(5)	(6)	(5)	(37)
Terceros	-	0	-	-	-	-	-	1
Extranjeros	-	(172)	-	-	-	-	-	-
FIC	-	-	-	-	-	-	-	-
Total Sociedades Comisionistas de Bolsa	349	802	(43)	23	43	(148)	(82)	(323)
Sociedades Fiduciarias	41	(1.353)	(7)	(4)	2	(4)	(7)	1
Propia	5.218	91.132	424	130	189	78	398	524
Terceros	-	-	-	-	-	-	-	-
Extranjeros***	5.654	86.120	363	11	176	176	363	1.503
Extranjeros (TES verdes)***	76	978	1	-	-	1	1	45
FIC	(133)	418	18	5	7	14	25	(113)
Pasivos Pensionales	(550)	4.342	9	17	-	(9)	9	11
Total Sociedades Fiduciarias	5.259	89.779	417	126	191	74	391	525
Compañías de Seguros y Capitalización	283	1.981	60	2	65	-	67	38
Propia	19	6	-	-	-	-	-	-
Terceros	-	(14)	-	-	-	-	-	-
Pasivos Pensionales	-	-	-	-	-	-	-	-
Total Compañías de Seguros y Capitalización	302	1.986	60	2	65	-	67	38
Sociedades Administradoras de Inversión	-	(3)	-	-	-	-	-	-
Propia	-	(23)	-	-	-	-	-	-
Terceros	-	(23)	-	-	-	-	-	-
FIC	-	-	-	-	-	-	-	-
Total Sociedades Administradoras de Inversión	-	(26)	-	-	-	-	-	-
TOTAL ENTIDADES FINANCIERAS NO BANCARIAS	10.660	114.947	189	144	199	(239)	104	(949)
Total Entidades Financieras Especiales**	971	5.632	48	60	5	13	78	(431)
Total Entidades Públicas****	(1.563)	22.696	15	-	5	10	15	(1.201)
Otros*****	58	(10.715)	77	5	(0)	76	81	(84)
Extranjeros	-	0	-	-	-	-	-	-
TOTAL MOVIMIENTO NETO	9.186	137.366	1.795	250	344	1.238	1.832	(3.808)

Negociación* TES UVR (Compras - Ventas)

	Corrido del 2022	Desde Anuncio JP Morgan	Movimiento Neto del 20 al 26 de mayo de 2022	Tramo Corto (0-3 años)	Tramo Medio (3-5 años)	Tramo Largo (>5 años)	Movimiento del 23 al 27 de mayo de 2022	Corrido de mayo de 2022
Bancos Comerciales	(1.438)	7.923	619	587	(51)	275	810	(1.434)
Compañía de Financiamiento Comercial	2	4	-	-	-	2	2	2
Cooperativas	-	-	-	-	-	-	-	-
Corporaciones Financieras	(462)	(721)	176	388	-	(15)	373	189
TOTAL ESTABLECIMIENTOS DE CRÉDITO	(1.897)	7.207	794	975	(51)	262	1.185	(1.243)
Fondos de Pensiones y Cesantías	(3)	109	-	-	-	-	-	-
Propia	35	27.535	426	130	50	252	432	30
Terceros	-	(21)	-	-	-	-	-	-
Fondos de Pensiones - Prima Media	-	-	-	-	-	-	-	-
Total Fondos de Pensiones y Cesantías	32	27.623	426	130	50	252	432	30
Sociedades Comisionistas de Bolsa	(318)	(347)	5	35	(9)	(20)	6	9
Propia	11	(90)	17	2	-	18	20	36
Terceros	-	(38)	-	-	-	-	-	-
Extranjeros	-	(63)	-	-	-	-	-	-
FIC	-	-	-	-	-	-	-	-
Total Sociedades Comisionistas de Bolsa	(306)	(438)	22	37	(9)	(2)	25	44
Sociedades Fiduciarias	(47)	(41)	(2)	(3)	-	-	(3)	(11)
Propia	382	19.012	156	(1)	(11)	205	193	710
Terceros	-	-	-	-	-	-	-	-
Extranjeros***	1.934	5.342	135	31	-	103	135	775
FIC	(837)	658	(37)	(21)	-	(15)	(37)	(56)
Pasivos Pensionales	198	3.384	(4)	(2)	(2)	(1)	(4)	5
Total Sociedades Fiduciarias	335	18.971	155	(4)	(11)	205	190	699
Compañías de Seguros y Capitalización	1.486	6.260	24	(9)	15	69	74	417
Propia	21	19	-	-	-	-	-	-
Terceros	-	(2)	-	-	-	-	-	-
Pasivos Pensionales	-	-	-	-	-	-	-	-
Total Compañías de Seguros y Capitalización	1.507	6.279	24	(9)	15	69	74	417
Sociedades Administradoras de Inversión	-	(0)	-	-	-	-	-	-
Propia	-	(14)	-	-	-	-	-	-
Terceros	-	(14)	-	-	-	-	-	-
FIC	-	-	-	-	-	-	-	-
Total Sociedades Administradoras de Inversión	-	(14)	-	-	-	-	-	-
TOTAL ENTIDADES FINANCIERAS NO BANCARIAS	1.567	52.422	627	153	45	523	722	1.190
Total Entidades Financieras Especiales**	(151)	366	(27)	(15)	-	-	(15)	(74)
Total Entidades Públicas****	2.340	6.845	(1.754)	(2.271)	-	3	(2.268)	(907)
Otros*****	325	214	56	56	6	5	67	205
Extranjeros	-	(0)	-	-	-	-	-	-
TOTAL MOVIMIENTO NETO	2.184	67.053	(304)	(1.102)	-	792	(309)	(830)

Cifras en Miles de Millones de Pesos. Fuente: banrep. Información actualizada al 27 de mayo de 2022

*Corresponde a los flujos nominales por operaciones compra-venta contra pago (420 y 422) y transferencias (423). Además, se incluyen las emisiones, vencimientos y redenciones anticipadas.

**Las entidades financieras especiales son Fogafin, Bancoldex, ICETEX, Fogacoop, las Cajas Promotoras de Vivienda de la Nación, la FDN, entre otras.

*** Los recursos de extranjeros son mayoritariamente administrados por BNP Paribas, Cititrust, Corpbanca Trust y Fiduciaria Bogotá.

**** Dentro de las Entidades Públicas se registran los movimientos del Banco de la República.

***** Dentro de Otros se registran los movimientos de la Bolsa de Valores de Colombia, DECEVAL, la Cámara de Riesgo Central de Contraparte y Personas Jurídicas.

Fuente: Banco de la República

13. Participación de Extranjeros en TES

Compras Netas de TES por parte de Inversionistas Extranjeros

Denominación	Corrido de 2022	Desde Anuncio JP Morgan	Entre el 23 y el 26 de mayo	Entre el 23 y el 27 de mayo	Corrido de mayo	Saldo Compras Netas al 27 de mayo del 2022	% Saldo Disponible TES Pesos o UVR	% Saldo Total TES
Spot	Pesos	\$ 5.730	\$ 87.098	\$ 364	\$ 364	\$ 1.548	99,513	23,9%
	UVR	\$ 1.934	\$ 5.304	\$ 135	\$ 135	\$ 775	7.144	1,7%
Forward*	Pesos	\$ (537)	\$ (1.729)	\$ 26	\$ 26	\$ 462	3.234	0,8%
	UVR	\$ (2.642)	\$ 748	\$ (15)	\$ (15)	\$ 61	885	0,2%

Cifras en miles de millones de pesos. * Información disponible hasta el 27 de mayo de 2022

Saldo de TES Pesos del Offshore en los Mercados Spot y Forward Como Porcentaje del Saldo Disponible

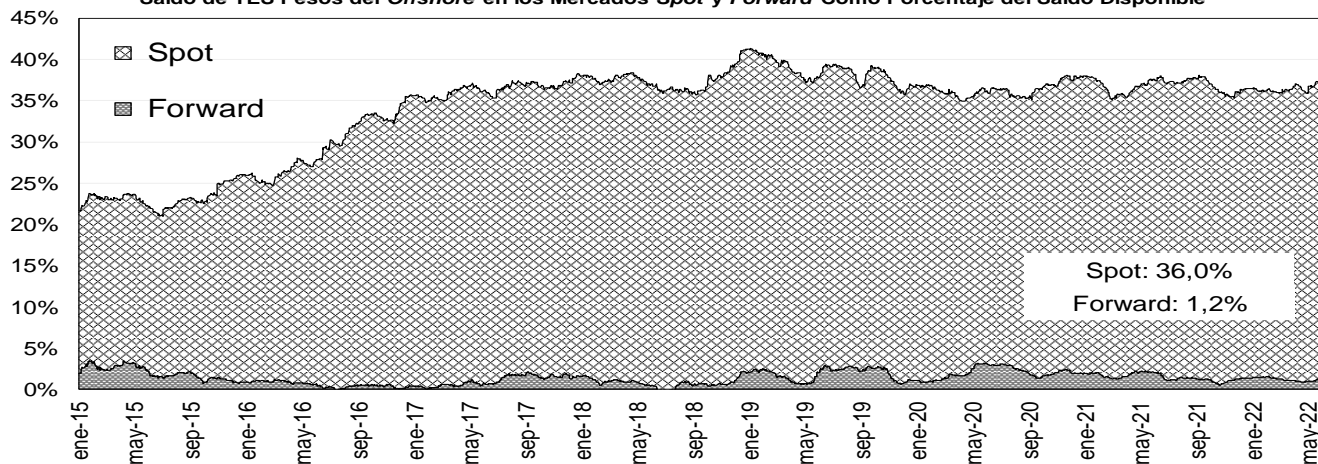

Saldo del Offshore en TES Pesos y TES UVR Como Porcentaje del Saldo Total (Mercado de Contado)

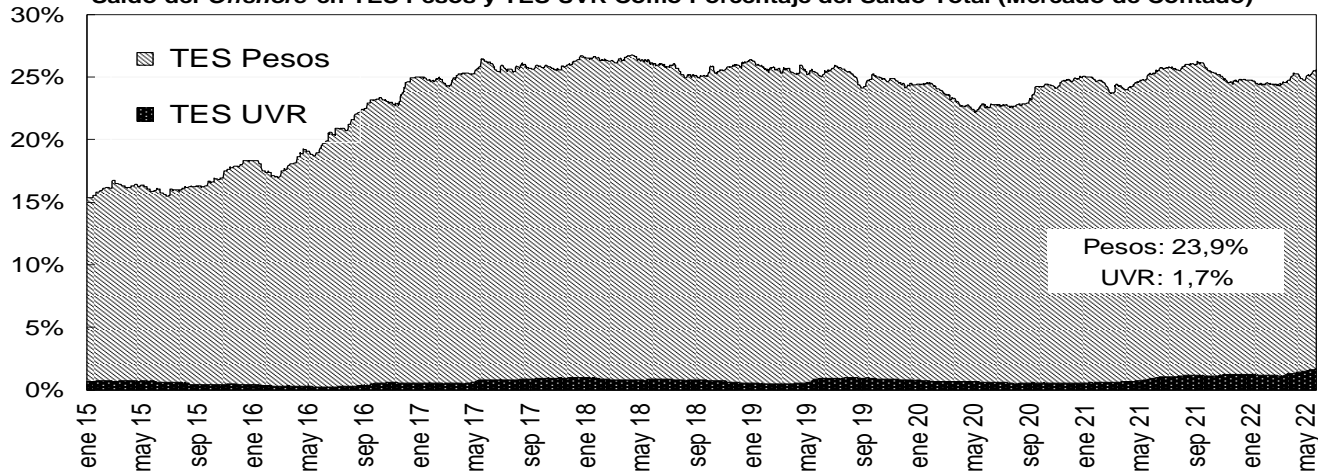

Fuente: Banco de la República

14. Mercado de renta variable³

MERCADO DE RENTA VARIABLE - BVC

	mayo 27	Variación			
		1 semana	1 mes	Año Corrido	Año Completo
MSCI COLCAP	1'532.31	5.01%	-3.40%	8.60%	29.62%
Monto Promedio Diario Semanal	94.59 *	-24.5%	-9.36%	209.6%	-53.8%

A partir del 28 de mayo se toma la información del MSCI COLCAP, antes de esto corresponde al índice COLCAP.

* Miles de millones de pesos

Fuente: Bloomberg

³ El anexo 7 detalla información del mercado de renta variable.

MSCI COLCAP Y VOLUMEN DIARIO TRANSADO EN LAS ACCIONES QUE LO COMPONEN

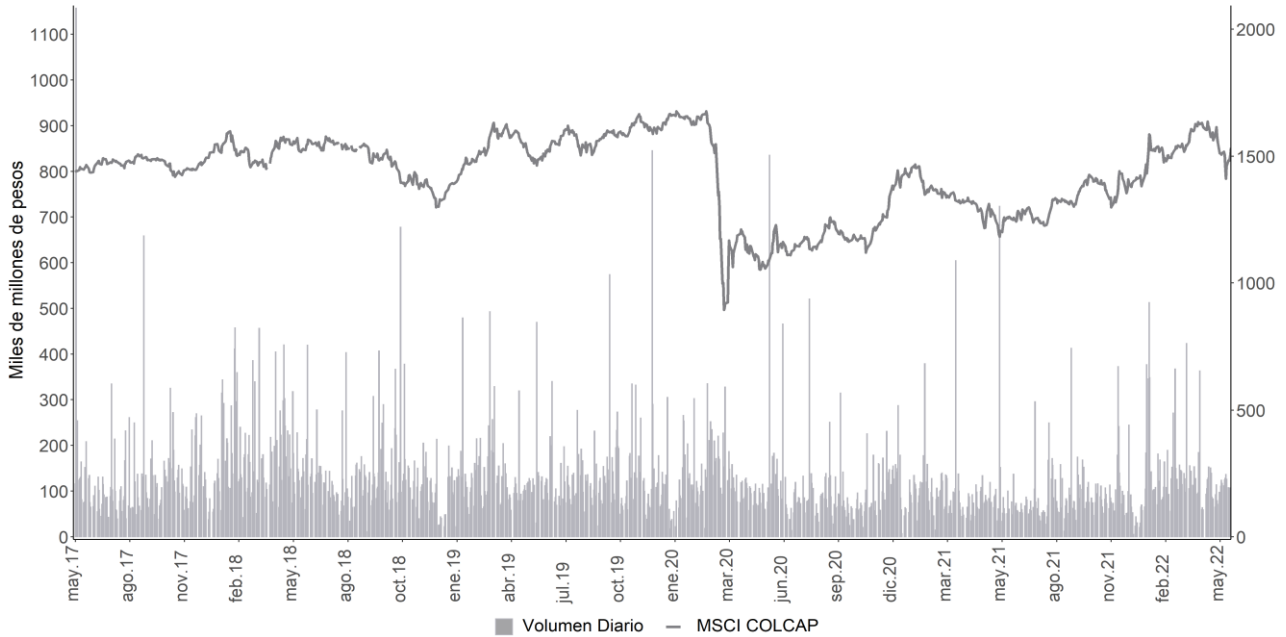

A partir del 28 de mayo de 2021 se toma la información de MSCI COLCAP, antes de esto corresponde al índice COLCAP.
Fuente: Bloomberg

15. Resumen del mercado colombiano.

Tasa cero cupón de TES en pesos

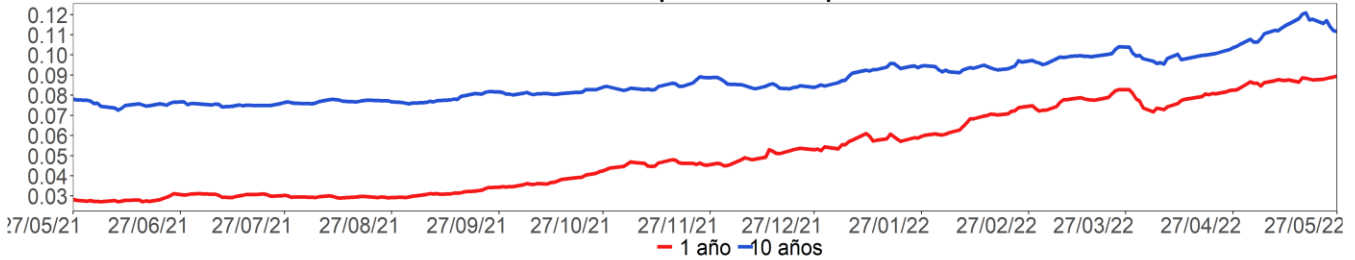

MSCI COLCAP*

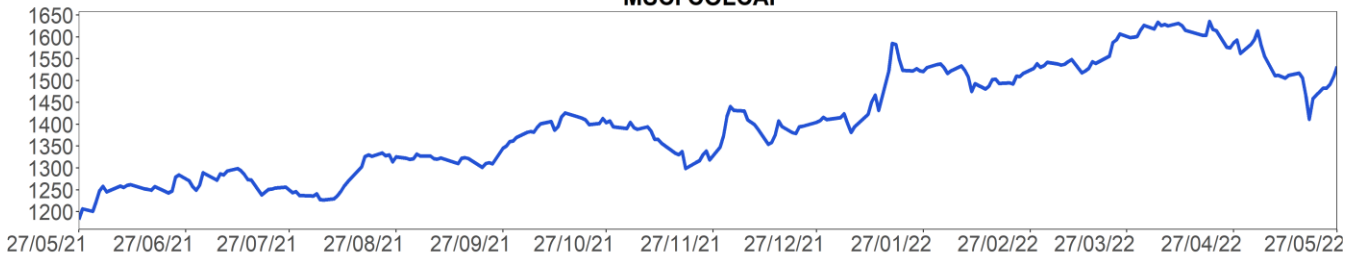

COP/USD



A partir del 28 de mayo de 2021 se toma la información de MSCI COLCAP, antes de esto corresponde al índice COLCAP.
Fuente: Bloomberg

16. Calendario económico

a. Semana anterior⁴

Lunes	Martes	Miércoles	Jueves	Viernes
23 Mayo	24 Mayo	25 Mayo	26 Mayo	27 Mayo
Japón <i>Fab PMI Japón de Jibun Bank</i> Esp: -- Ant: 53,5 Obs: 53,2	Brasil <i>IBGE inflación IPCA-15 MoM</i> Esp: 0,45% Ant: 1,73% Obs: 0,59%	México <i>PIB NSA YoY</i> Esp: 1,7% Ant: 1,6% Obs: 1,8%	Estados Unidos <i>Peticiones iniciales de desempleo</i> Esp: 215k Ant: 218k Obs: 210k	Estados Unidos <i>Percepción de la U. de Michigan</i> Esp: 59,1 Ant: 59,1 Obs: 58,4
Japón <i>Composite PMI Japón de Jibun Bank</i> Esp: -- Ant: 51,1 Obs: 51,4	Reino Unido <i>S&P Global/CIPS UK Manufacturing PMI</i> Esp: 55 Ant: 55,8 Obs: 54,6	Estados Unidos <i>Órdenes bienes duraderos</i> Esp: 0,6% Ant: 1,1% Obs: 0,4%	Estados Unidos <i>PIB anualizado QoQ</i> Esp: -1,3% Ant: -1,4% Obs: -1,5%	Estados Unidos <i>Gasto personal</i> Esp: 0,8% Ant: 1,1% Obs: 0,9%
Japón <i>Servicios PMI Japón de Jibun Bank</i> Esp: -- Ant: 50,7 Obs: 51,7	Estados Unidos <i>Ventas viviendas nuevas</i> Esp: 748k Ant: 763k Obs: 591k	Estados Unidos <i>Solicitudes de hipoteca MBA</i> Esp: -- Ant: -11% Obs: -1,2%	Japón <i>IPC Tokio exc alim fres sa-YoY</i> Esp: 2% Ant: 1,9% Obs: 1,9%	Estados Unidos <i>Ingresos personales</i> Esp: 0,5% Ant: 0,5% Obs: 0,4%
Brasil <i>IPC FGV IPC-S</i> Esp: 0,44% Ant: 0,41% Obs: 0,44%	Estados Unidos <i>PMI de fabricación EE.UU. S&P Global</i> Esp: 57,7 Ant: 59,2 Obs: 57,5	México <i>Balanza comercial</i> Esp: 539.5m Ant: 198.7m Obs: -1884.1m	México <i>Ventas al por menor YoY</i> Esp: 2,7% Ant: 6,4% Obs: 3,8%	Eurozona <i>Oferta de dinero M3 YoY</i> Esp: 6,3% Ant: 6,3% Obs: 6%
Estados Unidos <i>Chicago Fed Nat Activity Index</i> Esp: 0,5 Ant: 0,44 Obs: 0,47	Eurozona <i>S&P Global Eurozone Manufacturing PMI</i> Esp: 54,7 Ant: 55,5 Obs: 54,4	México <i>Actividad económica IGAE YoY</i> Esp: 0,9% Ant: 2,45% Obs: 0,4%	Estados Unidos <i>Índice de precios PIB</i> Esp: 8% Ant: 8% Obs: 8,1%	Estados Unidos <i>Inventarios al por mayor MoM</i> Esp: 2% Ant: 2,3% Obs: 2,1%
Brasil <i>Balanza comercial semanal</i> Esp: -- Ant: -- Obs: \$524m	México <i>IPC quincenal</i> Esp: -0,08% Ant: 0,18% Obs: -0,06%	Estados Unidos <i>Durables no transportación</i> Esp: 0,6% Ant: 1,4% Obs: 0,3%	Estados Unidos <i>Vtas pendientes viviendas(MoM)</i> Esp: -2,1% Ant: -1,2% Obs: -3,9%	Estados Unidos <i>Deflator subyacente PCE MoM</i> Esp: 0,3% Ant: 0,3% Obs: 0,3%
Japón <i>Condominios en Tokio en venta YoY</i> Esp: -- Ant: -19,7% Obs: 16,1%	México <i>Bi-Weekly Core CPI</i> Esp: 0,28% Ant: 0,27% Obs: 0,31%	Japón <i>Índice líder CI</i> Esp: -- Ant: 101 Obs: 100,8	Japón <i>IPC en Tokio YoY</i> Esp: 2,5% Ant: 2,5% Obs: 2,4%	Estados Unidos <i>Deflator subyacente PCE YoY</i> Esp: 4,9% Ant: 5,2% Obs: 4,9%
Perú <i>PIB YoY</i> Esp: 3,8% Ant: 3,2% Obs: 3,8%	Eurozona <i>S&P Global Eurozone Composite PMI</i> Esp: 55,1 Ant: 55,8 Obs: 54,9	México <i>PIB SA QoQ</i> Esp: 1% Ant: 0,9% Obs: 1%	Estados Unidos <i>Reclamos continuos</i> Esp: 1310k Ant: 1317k Obs: 1346k	Estados Unidos <i>PCE deflactor YoY</i> Esp: 6,2% Ant: 6,6% Obs: 6,3%

Fuente: Bloomberg

⁴ Esp: Esperado; Ant: Anterior; Obs: Observado.

b. Semana actual

Lunes	Martes	Miércoles	Jueves	Viernes
30 Mayo	31 Mayo	01 Junio	02 Junio	03 Junio
Japón <i>Producción industrial MoM</i> Esp: -0,2% Ant: 0,3% Obs: -1,3%	Estados Unidos <i>Confianza del consumidor del consejo de conf</i> Esp: 103,6 Ant: 107,3 Obs: 106,4	Estados Unidos <i>ISM manufacturero</i> Esp: 54,5 Ant: 55,4 Obs: --	Estados Unidos <i>Peticiones iniciales de desempleo</i> Esp: 210k Ant: 210k Obs: --	Estados Unidos <i>Cambio en nóminas no agrícolas</i> Esp: 325k Ant: 428k Obs: --
Japón <i>Desempleo</i> Esp: 2,6% Ant: 2,6% Obs: 2,5%	China <i>Fab PMI de China Caixin</i> Esp: 49 Ant: 46 Obs: --	Brasil <i>S&P Global Brazil Manufacturing PMI</i> Esp: -- Ant: 51,8 Obs: --	Brasil <i>PIB YoY</i> Esp: 2% Ant: 1,6% Obs: --	Brasil <i>Producción industrial YoY</i> Esp: -0,8% Ant: -2,1% Obs: --
China <i>PMI de fabricación</i> Esp: 49 Ant: 47,4 Obs: 49,6	Japón <i>Fab PMI Japón de Jibun Bank</i> Esp: -- Ant: 53,2 Obs: --	Estados Unidos <i>Solicitudes de hipoteca MBA</i> Esp: -- Ant: -1,2% Obs: --	Estados Unidos <i>Órdenes bienes duraderos</i> Esp: 0,4% Ant: 0,4% Obs: --	Estados Unidos <i>Tasa de desempleo</i> Esp: 3,5% Ant: 3,6% Obs: --
Chile <i>Tasa de desempleo</i> Esp: 7,9% Ant: 7,8% Obs: 7,7%	Chile <i>Producción de cobre</i> Esp: -- Ant: 462360 Obs: 421742	Eurozona <i>S&P Global Eurozone Manufacturing PMI</i> Esp: 54,4 Ant: 54,4 Obs: --	Estados Unidos <i>ADP Cambio de empleo</i> Esp: 300k Ant: 247k Obs: --	Brasil <i>Producción industrial MoM</i> Esp: 0,2% Ant: 0,3% Obs: --
Japón <i>Ratio trabajo-candidato</i> Esp: 1,23 Ant: 1,22 Obs: 1,23	Japón <i>Gasto de capital YoY</i> Esp: 3,6% Ant: 4,3% Obs: --	México <i>S&P Global Mexico Manufacturing PMI</i> Esp: -- Ant: 49,3 Obs: --	Brasil <i>PIB QoQ</i> Esp: 1,2% Ant: 0,5% Obs: --	Estados Unidos <i>Índice ISM Services</i> Esp: 56,5 Ant: 57,1 Obs: --
Brasil <i>FGV inflación IGPM MoM</i> Esp: 0,5% Ant: 1,41% Obs: 0,52%	Reino Unido <i>Aprobaciones hipotecas</i> Esp: 70.5k Ant: 70.7k Obs: 66.0k	Estados Unidos <i>PMI de fabricación EE.UU. S&P Global</i> Esp: 57,5 Ant: 57,5 Obs: --	Estados Unidos <i>Pedidos de fábrica</i> Esp: 0,7% Ant: 2,2% Obs: --	Eurozona <i>S&P Global Eurozone Composite PMI</i> Esp: 54,9 Ant: 54,9 Obs: --
China <i>PMI no de fabricación</i> Esp: 45,5 Ant: 41,9 Obs: 47,8	Estados Unidos <i>PMI Chicago MNI</i> Esp: 55 Ant: 56,4 Obs: 60,3	Reino Unido <i>S&P Global/CIPS UK Manufacturing PMI</i> Esp: 54,6 Ant: 54,6 Obs: --	Estados Unidos <i>Durables no transportación</i> Esp: 0,3% Ant: 0,3% Obs: --	Brasil <i>S&P Global Brazil Services PMI</i> Esp: -- Ant: 60,6 Obs: --
Japón <i>Ventas al por menor YoY</i> Esp: 2,6% Ant: 0,9% Obs: 2,9%	México <i>Tasa de desempleo NSA</i> Esp: 3,5% Ant: 2,97% Obs: 3,03%	India <i>S&P Global India PMI Mfg</i> Esp: -- Ant: 54,7 Obs: --	Japón <i>Composite PMI Japón de Jibun Bank</i> Esp: -- Ant: 51,4 Obs: --	Estados Unidos <i>PMI de servicios EE.UU. S&P Global</i> Esp: 53,5 Ant: 53,5 Obs: --

Fuente: Bloomberg

ANEXO 1: OPERACIONES DE MERCADO ABIERTO

Cuadro 1¹

SalDOS Contables de OMAS del Banco de la República			
Cifras en miles de millones de pesos			
	29-abr-22	31-mar-22	Diferencia Mes Anterior
I. Operaciones Definitivas 1/	28,459.8	29,249.3	-789.5
A. Tes clase A	0.0	0.0	0.0
B. Tes clase B	27,888.8	28,660.5	-771.7
C. TES ley 546	0.0	0.0	0.0
D. Títulos Fogafin	0.0	0.0	0.0
Títulos Hipotecarios Clase A	0.0	0.0	0.0
Títulos Hipotecarios Clase B	0.0	0.0	0.0
Títulos Hipotecarios Clase C	0.0	0.0	0.0
Títulos Capitalización Banca Pública	0.0	0.0	0.0
E. Títulos Deuda Privada	571.1	588.8	-17.8
II. Operaciones Transitorias	20,985.2	13,992.3	6,992.8
E. Expansión transitoria	21,789.4	14,639.4	7,150.0
Repos a 1 día	17,835.8	11,400.0	6,435.8
Repos a 7 día	800.0	51.4	748.6
Repos a 14 días	0.0	0.0	0.0
Repos a 28 días	0.0	0.0	0.0
Repos a 30 días	100.0	380.5	-280.5
Repos a 60 días	0.0	0.0	0.0
Repos a 90 días	0.0	0.0	0.0
Repos a 180 días	1,912.0	1,666.0	246.0
Repos a 270 días	754.0	754.0	0.0
Repos a 360 días	387.6	387.6	0.0
F. Contracción transitoria	804.2	647.1	157.2
Repo reversa	0.0	0.0	0.0
Depósitos Remunerados	804.2	647.1	157.2
Total (I + II)	49,445.0	43,241.6	6,203.3

Fuente: Banco de la República

Cuadro 2²

Total saldo de operaciones de mercado abierto por plazos al vencimiento al 27-may-2022

Montos en miles de millones

	PLAZO									TOTAL	VARIACION	
	4	7	28	30	60	90	180	270	361		SEMANAL	AÑO CORRIDO
DEPÓSITOS CONTRACCION	620.12	0.00	0.00	0.00	0.00	0.00	0.00	0.00	0.00	620.12	47.84	-2,728.31
SUBASTA	0.00	0.00	0.00	0.00	0.00	0.00	0.00	0.00	0.00	0.00	0.00	0.00
VENTANILLA	620.12	0.00	0.00	0.00	0.00	0.00	0.00	0.00	0.00	620.12	47.84	-2,728.31
										0.00	0.00	0.00
REPOS EXPANSION (REPO B.R.)	15,174.66	2,100.00	0.00	0.00	0.00	0.00	1,857.00	554.00	326.65	20,012.30	7,421.33	9,914.75
SUBASTA	15,114.66	2,100.00	0.00	0.00	0.00	0.00	1,857.00	554.00	326.65	19,952.30	7,361.33	9,856.75
VENTANILLA	60.00	0.00	0.00	0.00	0.00	0.00	0.00	0.00	0.00	60.00	60.00	58.00
OVERNIGHT	0.00	0.00	0.00	0.00	0.00	0.00	0.00	0.00	0.00	0.00	0.00	0.00
										0.00	0.00	0.00
APOYO TRANSITORIO	0.00	0.00	0.00	0.00	0.00	0.00	0.00	0.00	0.00	0.00	0.00	0.00
SUBASTA	0.00	0.00	0.00	0.00	0.00	0.00	0.00	0.00	0.00	0.00	0.00	0.00
VENTANILLA	0.00	0.00	0.00	0.00	0.00	0.00	0.00	0.00	0.00	0.00	0.00	0.00
										0.00	0.00	0.00

Fuente: DFV

El saldo refleja las operaciones adjudicadas

No se incluyen operaciones de subastas de FRECH

¹ Datos disponibles hasta el 29 abril 2022

² Incluye operaciones de repos con colateral título de deuda privada y repos con colateral pagarés. El saldo refleja las operaciones adjudicadas vigentes.

Cuadro 3³

Banco de la República
Sección Mesa de Dinero
MILES DE MILLONES DE \$

COMPOSICION DEL SALDO DE LAS OPERACIONES DE MERCADO ABIERTO								
FECHA	OPERACIONES DE CONTRACCIÓN			OPERACIONES DE EXPANSIÓN				
	SUBASTA	VENTANILLA	SALDO	REPOS ENTIDADES FINANCIERAS				
				SUBASTA	VENTANILLA	OVERNIGHT	SALDO	
15/01/2021	5507.90	518.13	6026.03	5636.30	0.00	0.00	5636.30	
22/01/2021	4674.90	133.80	4808.70	5232.10	0.00	0.00	5232.10	
29/01/2021	3232.80	221.49	3454.29	7348.90	0.00	0.00	7348.90	
05/02/2021	2298.50	119.63	2418.13	8803.00	0.00	0.00	8803.00	
12/02/2021	2066.00	17.35	2083.35	7218.11	0.00	0.00	7218.11	
19/02/2021	2103.00	724.44	2827.44	4493.72	80.00	1.00	4574.72	
26/02/2021	1928.00	121.53	2049.53	4705.60	0.00	0.00	4705.60	
05/03/2021	4106.66	30.23	4136.89	4515.54	0.00	4.10	4519.64	
12/03/2021	12661.50	838.68	13500.18	2779.10	0.00	50.00	2829.10	
19/03/2021	9397.50	15.16	9412.66	3499.10	0.00	0.00	3499.10	
26/03/2021	6951.00	25.38	6976.38	4100.70	0.00	0.00	4100.70	
31/03/2021	9181.00	15.18	9196.18	4388.50	0.00	0.00	4388.50	
09/04/2021	5355.00	110.97	5465.97	3447.30	30.00	0.00	3477.30	
16/04/2021	5794.40	40.42	5834.82	4459.70	200.00	0.00	4659.70	
23/04/2021	3713.00	95.87	3808.87	6513.89	0.00	0.00	6513.89	
30/04/2021	4619.00	45.13	4664.13	7542.65	0.00	0.00	7542.65	
07/05/2021	3434.00	39.01	3473.01	10572.50	5.00	0.00	10577.50	
14/05/2021	3620.00	38.47	3658.47	11801.94	0.00	0.00	11801.936	
21/05/2021	2547.00	150.94	2697.94	16137.61	50.00	0.00	16187.607	
28/05/2021	1290.00	541.08	1831.08	13682.41	0.00	0.00	13682.407	
04/06/2021	320.00	434.29	754.29	13983.21	198.00	0.00	14181.207	
11/06/2021	270.00	712.89	982.89	11471.21	0.00	0.00	11471.207	
18/06/2021	0.00	722.32	722.32	12279.40	0.00	0.00	12279.396	
25/06/2021	0.00	552.92	552.92	10103.61	10.70	0.00	10114.307	
02/07/2021	0.00	1271.41	1271.41	12758.95	184.00	0.00	12942.954	
09/07/2021	0.00	877.07	877.07	8854.53	0.00	0.00	8854.525	
16/07/2021	0.00	776.60	776.60	11412.85	1.00	0.00	11413.854	
23/07/2021	0.00	736.26	736.26	14734.50	0.00	0.00	14734.498	
30/07/2021	0.00	945.70	945.70	11542.45	0.00	0.00	11542.454	
06/08/2021	0.00	808.16	808.16	13878.14	1.00	0.00	13879.139	
13/08/2021	0.00	816.57	816.57	11659.10	705.00	0.00	12364.104	
20/08/2021	0.00	528.93	528.93	17516.06	0.00	0.00	17516.064	
27/08/2021	0.00	724.39	724.39	13828.09	4.00	4.10	13836.195	
03/09/2021	0.00	271.73	271.73	16472.70	0.00	0.00	16472.704	
10/09/2021	0.00	519.28	519.28	11372.64	0.00	0.00	11372.638	
17/09/2021	0.00	191.57	191.57	15887.25	13.80	0.00	15901.054	
24/09/2021	0.00	404.55	404.55	19650.52	0.00	0.00	19650.520	
01/10/2021	0.00	175.85	175.85	23248.25	0.00	0.00	23248.247	
08/10/2021	0.00	143.84	143.84	18202.75	0.00	0.00	18202.754	
15/10/2021	0.00	140.76	140.76	17486.75	0.00	0.00	17486.751	
22/10/2021	0.00	487.96	487.96	17235.23	0.00	0.00	17235.227	
29/10/2021	0.00	326.59	326.59	18819.75	250.00	0.00	19069.754	
05/11/2021	0.00	888.13	888.13	18874.40	160.00	0.00	19034.400	
12/11/2021	0.00	979.95	979.95	23723.75	17.00	0.00	23740.754	
19/11/2021	0.00	182.87	182.87	27397.27	728.00	0.00	28125.268	
26/11/2021	0.00	836.69	836.69	22900.69	0.00	0.00	22900.695	
03/12/2021	0.00	1293.45	1293.45	18347.41	0.00	0.00	18347.408	
10/12/2021	0.00	600.95	600.95	18908.99	0.00	0.00	18908.988	
17/12/2021	0.00	642.78	642.78	20103.25	0.00	0.00	20103.254	
24/12/2021	0.00	592.32	592.32	9377.75	0.00	0.00	9377.754	
31/12/2021	0.00	3348.44	3348.44	10095.55	2.00	0.00	10097.550	
07/01/2022	0.00	434.76	434.76	11695.15	0.00	0.00	11695.154	
14/01/2022	0.00	3866.18	3866.18	16614.65	2911.00	0.00	19525.654	
21/01/2022	0.00	303.20	303.20	14177.95	0.00	0.00	14177.954	
28/01/2022	0.00	793.72	793.72	16387.35	0.00	0.00	16387.350	
04/02/2022	0.00	436.77	436.77	21378.50	6.00	6.00	21390.504	
11/02/2022	0.00	881.68	881.68	16643.65	0.00	0.00	16643.654	
18/02/2022	0.00	369.33	369.33	17519.06	21.00	0.00	17540.059	
25/02/2022	0.00	941.02	941.02	13644.69	100.00	0.00	13744.694	
04/03/2022	0.00	771.06	771.06	13882.70	0.00	0.00	13882.704	
11/03/2022	0.00	2241.47	2241.47	6353.75	0.00	0.00	6353.754	
18/03/2022	0.00	657.76	657.76	11925.16	15.00	0.00	11940.160	
25/03/2022	0.00	330.24	330.24	12633.70	2.50	0.00	12636.204	
01/04/2022	0.00	703.09	703.09	11869.05	5.00	0.00	11874.054	
08/04/2022	0.00	499.91	499.91	8721.12	0.00	0.00	8721.115	
13/04/2022	0.00	423.92	423.92	13702.09	0.00	0.00	13702.093	
22/04/2022	0.00	2319.65	2319.65	17629.63	0.00	0.00	17629.632	
29/04/2022	0.00	804.25	804.25	21322.40	467.00	0.00	21789.401	
06/05/2022	0.00	1878.99	1878.99	9444.44	16.80	0.00	9461.243	
13/05/2022	0.00	632.31	632.31	9774.52	0.00	0.00	9774.523	
20/05/2022	0.00	572.28	572.28	12590.97	0.00	0.00	12590.974	
27/05/2022	0.00	620.12	620.12	19952.30	60.00	0.00	20012.304	

Montos en miles de millones

³ Incluye operaciones de repos con colateral título de deuda privada y repos con colateral pagarés. El saldo refleja las operaciones adjudicadas vigentes.

ANEXO 2: AGREGADOS MONETARIOS

CUADRO 5
M3 PÚBLICO Y PRIVADO***
(Miles de millones de pesos)

	marzo			junio			septiembre			diciembre			febrero		
	2020	2021	var %	2020	2021	var %	2020	2021	var %	2020	2021	var %	2021	2022	var %
M3 Privado*	512,649	556,965	8.6	537,376	569,459	6.0	532,709	571,536	7.3	559,528	624,252	11.6	551,837	619,874	12.3
Efectivo	71,951	91,363	27.0	81,634	95,036	16.4	83,914	95,679	14.0	94,627	108,550	14.7	90,843	103,972	14.5
DEPÓSITOS	440,698	465,602	5.7	455,742	474,423	4.1	448,795	475,856	6.0	464,901	515,701	10.9	460,995	515,902	11.9
Ctas. Ctes.	55,477	59,094	6.5	52,373	60,295	15.1	50,224	61,413	22.3	56,207	69,208	23.1	56,925	66,985	17.7
CDT	164,702	150,585	-8.6	165,855	149,090	-10.1	162,908	146,936		155,706	147,507	-5.3	153,848	154,610	0.5
Ahorro	186,124	218,656	17.5	203,124	226,492	11.5	200,437	228,260	13.9	216,523	255,248	17.9	211,935	252,469	19.1
Otros	34,395	37,266	8.3	34,390	38,546	12.1	35,226	39,248	11.4	36,465	43,739	19.9	38,286	41,838	9.3
M3 Público**	58,892	62,862	6.7	60,297	66,400	10.1	62,063	67,864	9.3	59,282	69,203	16.7	61,060	68,868	12.8
Ctas. Ctes.	9,503	10,630	11.9	9,847	10,823	9.9	9,632	11,405	18.4	9,908	10,453	5.5	10,065	10,983	9.1
CDT	6,378	5,604	-12.1	6,328	5,909	-6.6	6,768	6,707	-0.9	5,279	5,121	-3.0	5,321	5,484	3.1
Ahorro	32,910	35,437	7.7	33,689	37,631	11.7	35,021	37,902	8.2	31,892	41,052	28.7	34,309	40,912	19.2
Fiduciarios	7,248	7,966	9.9	7,662	8,543	11.5	7,839	8,470	8.0	7,420	7,662	3.3	7,995	7,968	-0.3
Otros	2,853	3,225	13.0	2,771	3,494	26.1	2,803	3,380	20.6	4,783	4,915	2.8	3,370	3,522	4.5
M3 Total***	571,541	619,826	8.4	597,673	635,859	6.4	594,772	639,400	7.5	618,810	693,455	12.1	612,897	688,742	12.4

CARTERA PÚBLICA Y PRIVADA***
(Miles de millones de pesos)

Cartera Bruta	503,944	506,062	0.4	507,245	517,653	2.1	501,096	532,864	6.3	500,789	551,529	10.1	503,688	563,540	11.9
Pública	21,467	20,091	-6.4	20,773	19,995	-3.7	20,133	18,738	-6.9	20,415	20,848	2.1	20,303	21,796	7.4
Privada	482,477	485,972	0.7	486,472	497,658	2.3	480,962	514,126	6.9	480,373	530,682	10.5	483,386	541,743	12.1

Variación anual - para la cartera pública y privada, incluye Leasing Financiero

*Incluye hogares, empresas no financieras, sociedades financieras (depositarias y no depositarias) y no residentes

** Incluye entidades públicas del orden nacional, departamental y municipal y sociedades públicas no financieras.

***A partir de las estadísticas con corte a jun /2020 se excluyeron los CDT y los bonos en poder del Banco de la República, y se reprocesó la serie desde mar /2020 hasta la fecha.

Fuentes: Banco de la República, cálculos con información de los balances de los establecimientos de crédito y del formato 338 de la Superintendencia Financiera.

CUADRO 6
Portafolio Financiero del Sector Real en ml
(Miles de Millones de pesos)

AÑO	MES	TOTAL			SECTOR PUBLICO			SECTOR PRIVADO ¹		
		M3*	TES	M3* + TES	M3*	TES	TOTAL	M3*	TES	TOTAL
2006	diciembre	132,740.1	64,184.7	196,924.8	23,061.2	30,872.4	53,933.6	109,678.9	33,312.3	142,991.2
2007	diciembre	156,820.1	71,221.9	228,041.9	24,129.7	31,221.9	55,351.6	132,690.4	40,000.0	172,690.4
2008	diciembre	183,455.2	82,331.7	265,787.0	29,448.4	36,925.8	66,374.2	154,006.8	45,405.9	199,412.7
2009	diciembre	197,491.3	86,560.0	284,051.3	30,180.5	36,444.8	66,625.3	167,310.7	50,115.2	217,425.9
2010	diciembre	219,828.3	101,942.8	321,771.1	33,088.8	40,159.4	73,248.2	186,739.5	61,783.5	248,523.0
2011	diciembre	259,929.7	110,967.9	370,897.6	37,698.6	42,480.6	80,179.2	222,231.1	68,487.3	290,718.4
2012	diciembre	300,208.6	113,374.9	413,583.5	43,024.8	41,748.0	84,772.8	257,183.8	71,626.9	328,810.7
2013	diciembre	341,304.2	128,429.9	469,734.1	51,428.4	45,315.1	96,743.5	289,875.8	83,114.8	372,990.6
2014	diciembre	371,418.5	146,828.4	518,246.9	52,573.7	44,626.8	97,200.5	318,844.8	102,201.5	421,046.4
2015	diciembre	414,501.0	157,017.5	571,518.4	46,294.7	45,977.4	92,272.1	368,206.3	111,040.0	479,246.3
2016	diciembre	445,146.6	184,070.6	629,217.2	49,781.5	45,519.2	95,300.7	395,365.1	138,551.4	533,916.5
2017	diciembre	477,753.3	198,563.0	676,316.3	57,124.8	42,602.0	99,726.8	420,628.5	155,961.0	576,589.5
2018	diciembre	504,616.3	237,869.8	742,486.1	60,656.4	55,111.2	115,767.6	443,959.9	182,758.6	626,718.5
2019	diciembre	544,820.5	248,922.3	793,742.8	54,476.4	48,052.9	102,529.3	490,344.1	200,869.3	691,213.5
2020	diciembre	618,810.1	272,271.0	891,081.1	59,281.9	46,883.6	106,165.5	559,528.2	225,387.4	784,915.6
2021	enero	607,526.5	277,686.0	885,212.5	59,457.0	49,049.8	108,506.8	548,069.5	228,636.2	776,705.7
	febrero	612,897.4	279,957.2	892,854.6	61,060.1	49,718.4	110,778.5	551,837.3	230,238.8	782,076.1
	marzo	619,826.1	283,226.1	903,052.2	62,861.5	55,758.1	118,619.6	556,964.6	227,468.0	784,432.6
	abril	623,196.2	293,422.3	916,618.5	63,950.0	60,368.2	124,318.3	559,246.1	233,054.1	792,300.2
	mayo	626,428.7	295,945.7	922,374.4	65,055.5	58,805.1	123,860.6	561,373.2	237,140.6	798,513.8
	junio	635,859.2	300,123.9	935,983.1	66,400.2	59,753.3	126,153.5	569,459.1	240,370.5	809,829.6
	julio	641,505.8	306,076.6	947,582.4	65,939.2	63,105.1	129,044.3	575,566.6	242,971.5	818,538.1
	agosto	642,228.2	306,668.4	948,896.6	67,128.8	57,898.4	125,027.2	575,099.4	248,770.0	823,869.4
	septiembre	639,400.2	308,052.2	947,452.4	67,864.4	58,595.7	126,460.1	571,535.8	249,456.5	820,992.3
	octubre	649,092.8	307,385.4	956,478.1	66,697.9	63,170.4	129,868.4	582,394.8	244,214.9	826,609.7
	noviembre	669,654.6	306,054.6	975,709.2	70,204.1	56,721.8	126,925.8	599,450.5	249,332.8	848,783.3
	diciembre**	693,454.6	302,907.9	996,362.5	69,202.9	55,098.1	124,301.0	624,251.7	247,809.9	872,061.6
2022	enero**	682,439.0	306,980.5	989,419.5	68,798.8	55,524.7	124,323.5	613,640.2	251,455.8	865,096.0
	febrero**	688,742.4	314,609.7	1,003,352.0	68,868.4	59,849.4	128,717.8	619,874.0	254,760.2	874,634.2

Portafolio Financiero del Sector Real en ml
(% Variaciones)

AÑO	MES	TOTAL SECTOR REAL								
		TOTAL			SECTOR PUBLICO			SECTOR PRIVADO ¹		
		M3*	TES	M3* + TES	M3*	TES	TOTAL	M3*	TES	TOTAL
2007	diciembre	18.1%	11.0%	15.8%	4.6%	1.1%	2.6%	21.0%	20.1%	20.8%
2008	diciembre	17.0%	15.6%	16.6%	22.0%	18.3%	19.9%	16.1%	13.5%	15.5%
2009	diciembre	7.7%	5.1%	6.9%	2.5%	-1.3%	0.4%	8.6%	10.4%	9.0%
2010	diciembre	11.3%	17.8%	13.3%	9.6%	10.2%	9.9%	11.6%	23.3%	14.3%
2011	diciembre	18.2%	8.9%	15.3%	13.9%	5.8%	9.5%	19.0%	10.9%	17.0%
2012	diciembre	15.5%	2.2%	11.5%	14.1%	-1.7%	5.7%	15.7%	4.6%	13.1%
2013	diciembre	13.7%	13.3%	13.6%	19.5%	8.5%	14.1%	12.7%	16.0%	13.4%
2014	diciembre	8.8%	14.3%	10.3%	2.2%	-1.5%	0.5%	10.0%	23.0%	12.9%
2015	diciembre	11.6%	6.9%	10.3%	-11.9%	3.0%	-5.1%	15.5%	8.6%	13.8%
2016	diciembre	7.4%	17.2%	10.1%	7.5%	-1.0%	3.3%	7.4%	24.8%	11.4%
2017	diciembre	7.3%	7.9%	7.5%	14.8%	-6.4%	4.6%	6.4%	12.6%	8.0%
2018	diciembre	5.6%	19.8%	9.8%	6.2%	29.4%	16.1%	5.5%	17.2%	8.7%
2019	diciembre	8.0%	4.6%	6.9%	-10.2%	-12.8%	-11.4%	10.4%	9.9%	10.3%
2020	diciembre	13.6%	9.4%	12.3%	8.8%	-2.3%	3.6%	14.1%	12.2%	13.6%
2021	enero	13.2%	9.5%	12.1%	7.6%	-2.2%	2.9%	13.9%	12.4%	13.5%
	febrero	12.7%	9.7%	11.7%	9.0%	-2.2%	3.7%	13.1%	12.6%	13.0%
	marzo	8.4%	14.0%	10.1%	6.7%	9.6%	8.0%	8.6%	15.1%	10.4%
	abril	6.2%	18.8%	9.9%	7.6%	22.2%	14.2%	6.1%	17.9%	9.3%
	mayo	6.3%	16.5%	9.3%	14.0%	14.9%	14.4%	5.4%	16.9%	8.6%
	junio	6.4%	17.7%	9.8%	10.1%	18.4%	13.9%	6.0%	17.5%	9.1%
	julio	7.4%	18.6%	10.8%	11.3%	22.8%	16.6%	7.0%	17.6%	9.9%
	agosto	7.8%	16.1%	10.3%	9.2%	11.3%	10.2%	7.6%	17.2%	10.3%
	septiembre	7.5%	14.4%	9.6%	9.3%	14.3%	11.6%	7.3%	14.4%	9.4%
	octubre	8.2%	14.1%	10.1%	5.2%	18.6%	11.3%	8.6%	13.0%	9.9%
	noviembre	10.7%	11.4%	11.0%	9.6%	16.0%	12.4%	10.9%	10.5%	10.7%
	diciembre**	12.1%	11.3%	11.8%	16.7%	17.5%	17.1%	11.6%	9.9%	11.1%
2022	enero**	12.3%	10.5%	11.8%	15.7%	13.2%	14.6%	12.0%	10.0%	11.4%
	febrero**	12.4%	12.4%	12.4%	12.8%	20.4%	16.2%	12.3%	10.7%	11.8%

***No incluye los TES del sector financiero**

* A partir de las estadísticas con corte a ago 28 /2020 se excluyeron los CDT y los bonos en poder del Banco de la República, y se reprocesó la serie desde mar 27/2020 hasta la fecha.

Fuente: cálculos DTIE con base en DFV, Banco de la República.

** Datos provisionales sujetos a revisión.

ANEXO 3: CARTERA

CUADRO 1
Evolución de la Cartera Bruta Total¹

Semana	Fecha	Cartera M/L MM\$			Cartera M/E en pesos MM\$			Cartera Total 1/ MM\$			Cartera M/E en US\$1/ (Millones)		
		2021	2022	Var. % Anual	2021	2022	Var. % Anual	2021	2022	Var. % Anual	2021	2022	Var. % Anual
		2022	2022		2021	2022		2021	2022		2021	2022	
1	ene-07	489,638.6	538,487.0	10.0	14,853.8	19,727.9	32.8	504,492.3	558,214.8	10.6	4,270.6	4,879.0	14.2
2	ene-14	489,009.7	539,179.9	10.3	14,853.3	19,457.3	31.0	503,863.0	558,637.2	10.9	4,284.4	4,872.1	13.7
3	ene-21	489,470.1	540,345.1	10.4	15,212.1	19,324.0	27.0	504,682.2	559,669.0	10.9	4,315.2	4,874.5	13.0
4	ene-28	490,276.6	542,658.7	10.7	15,573.0	18,818.1	20.8	505,849.6	561,476.7	11.0	4,375.1	4,725.1	8.0
5	feb-04	489,672.3	543,977.0	11.1	15,608.5	18,602.7	19.2	505,280.7	562,579.7	11.3	4,405.1	4,694.5	6.6
6	feb-11	492,033.3	548,078.0	11.4	15,522.7	18,313.1	18.0	507,556.0	566,391.1	11.6	4,415.3	4,674.7	5.9
7	feb-18	493,415.2	550,714.9	11.6	15,801.4	18,265.6	15.6	509,216.6	568,980.5	11.7	4,444.3	4,651.0	4.6
8	feb-25	493,961.8	553,467.6	12.0	16,095.9	18,060.5	12.2	510,057.7	571,528.2	12.1	4,441.0	4,618.3	4.0
9	mar-04	493,395.4	554,331.5	12.4	15,926.2	17,356.8	9.0	509,321.7	571,688.3	12.2	4,375.1	4,560.3	4.2
10	mar-11	493,855.4	556,778.0	12.7	15,689.9	17,024.4	8.5	509,545.3	573,802.4	12.6	4,388.4	4,447.8	1.4
11	mar-18	495,098.6	559,169.5	12.9	15,621.5	16,626.3	6.4	510,720.1	575,795.9	12.7	4,396.3	4,351.7	-1.0
12	mar-25	496,208.2	560,980.9	13.1	16,180.2	16,360.7	1.1	512,388.3	577,341.6	12.7	4,414.3	4,321.7	-2.1
13	abr-01	496,049.1	563,980.3	13.7	16,358.3	16,111.8	-1.5	512,407.4	580,092.1	13.2	4,446.9	4,268.3	-4.0
14	abr-08	495,797.4	565,163.8	14.0	16,192.8	16,117.3	-0.5	511,990.2	581,281.1	13.5	4,436.1	4,266.8	-3.8
15	abr-15	496,531.9	566,194.4	14.0	16,024.3	15,832.2	-1.2	512,556.2	582,026.6	13.6	4,456.7	4,236.2	-4.9
16	abr-22	497,951.8	569,334.4	14.3	16,403.8	16,274.6	-0.8	514,355.6	585,609.1	13.9	4,506.5	4,261.4	-5.4
17	abr-29	498,832.4	573,329.0	14.9	16,889.8	16,560.6	-1.9	515,722.2	589,889.6	14.4	4,515.8	4,175.4	-7.5
18	may-06	498,933.2	574,360.9	15.1	17,188.8	17,077.9	-0.6	516,122.0	591,438.8	14.6	4,565.0	4,212.7	-7.7
19	may-13	500,246.9	575,534.9	15.1	17,022.6	17,652.5	3.7	517,269.5	593,187.3	14.7	4,622.1	4,294.5	-7.1
20	may-20	501,092.0	578,173.5	15.4	17,352.4	17,210.8	-0.8	518,444.5	595,384.4	14.8	4,641.9	4,313.7	-7.1
21	may-27	502,392.6			17,533.5			519,926.1			4,719.3		
22	jun-03	502,286.1			16,898.6			519,184.7			4,682.1		
23	jun-10	503,326.2			16,680.4			520,006.6			4,600.2		
24	jun-17	504,479.1			17,544.1			522,023.2			4,673.7		
25	jun-24	505,780.2			17,513.4			523,293.6			4,684.0		
26	jul-01	506,969.4			17,738.3			524,707.7			4,696.2		
27	jul-08	507,279.8			18,157.9			525,437.7			4,741.6		
28	jul-15	508,019.2			18,206.5			526,225.7			4,780.5		
29	jul-22	508,686.2			18,758.7			527,444.9			4,841.6		
30	jul-29	509,684.8			19,127.8			528,812.7			4,945.3		
31	ago-05	509,668.0			19,757.4			529,425.3			5,002.7		
32	ago-12	510,479.8			19,455.7			529,935.5			5,079.5		
33	ago-19	511,516.6			19,774.8			531,291.4			5,103.2		
34	ago-26	513,237.4			19,654.7			532,892.1			5,126.2		
35	sep-02	514,486.6			19,428.0			533,914.6			5,126.1		
36	sep-09	515,000.2			19,639.2			534,639.4			5,118.6		
37	sep-16	517,276.9			19,701.6			536,978.5			5,146.5		
38	sep-23	518,423.0			19,746.3			538,169.4			5,135.8		
39	sep-30	520,748.2			19,484.5			540,232.7			5,152.8		
40	oct-07	521,324.2			19,207.0			540,531.2			5,100.4		
41	oct-14	522,854.7			18,978.0			541,832.7			5,030.6		
42	oct-21	524,344.5			19,028.0			543,372.5			5,033.4		
43	oct-28	527,587.6			18,635.0			546,222.6			4,924.1		
44	nov-04	527,661.7			19,177.7			546,839.4			4,940.5		
45	nov-11	529,692.2			19,237.8			548,929.9			4,947.3		
46	nov-18	531,771.6			19,395.0			551,166.6			4,943.3		
47	nov-25	532,790.5			20,023.8			552,814.3			4,995.8		
48	dic-02	535,122.1			19,812.3			554,934.4			5,017.9		
49	dic-09	536,307.5			19,184.6			555,492.2			4,934.7		
50	dic-16	538,357.7			19,726.9			558,084.6			4,931.9		
51	dic-23	540,411.1			19,495.6			559,906.8			4,881.0		
52	dic-30	540,089.6			19,338.8			559,428.4			4,857.6		

¹ Corresponde a Cartera Ajustada. No incluye la cartera de las entidades financieras especiales (EFE).

Fuente: Formato 281 de la Superintendencia Financiera.

CUADRO 4

Desembolsos y Tasas de Interés Cartera de Consumo y Tarjeta de crédito ¹

Moneda Legal

Semana	Fecha	Consumo ²				Tarjetas de Crédito ³			
		Desembolsos MM\$		Tasa de interés % ⁴		Desembolsos MM\$		Tasa de interés % ⁴	
		2021	2022	2021	2022	2021	2022	2021	2022
1	ene-07	936	1,419	15.00	16.87	487	672	23.97	24.57
2	ene-14	882	1,437	15.47	17.27	434	680	23.90	24.35
3	ene-21	1,412	2,179	14.75	16.96	499	738	23.78	24.34
4	ene-28	2,056	2,462	14.17	16.26	517	741	23.67	24.28
5	feb-04	1,430	2,383	14.66	16.46	539	741	24.07	24.69
6	feb-11	1,661	2,264	14.38	16.79	525	731	24.09	25.07
7	feb-18	1,820	2,630	14.14	16.82	527	723	24.13	25.18
8	feb-25	2,841	2,985	13.26	16.28	577	741	24.13	25.05
9	mar-04	1,765	2,817	13.84	16.48	583	752	24.12	25.27
10	mar-11	1,867	2,298	13.92	17.11	547	888	24.17	25.26
11	mar-18	1,910	2,377	13.62	16.92	559	870	24.22	25.40
12	mar-25	2,061	2,052	13.55	17.17	531	715	24.26	25.63
13	abr-01	1,785	2,808	13.38	16.71	455	775	24.16	25.40
14	abr-08	1,594	2,063	14.05	18.48	537	795	24.00	26.45
15	abr-15	1,923	1,473	13.82	19.03	495	662	23.77	26.62
16	abr-22	1,945	2,289	13.49	18.54	509	830	23.85	26.49
17	abr-29	2,553	2,934	13.08	17.77	500	803	23.71	26.24
18	may-06	1,289	2,046	13.69	19.58	485	824	23.90	27.02
19	may-13	1,561	2,263	13.88	19.11	560	826	23.83	27.28
20	may-20	1,413	2,344	13.88	19.15	591	795	24.03	27.30
21	may-27	2,072		13.44		622		23.85	
22	jun-03	1,926		13.79		628		23.88	
23	jun-10	1,370		14.26		609		24.00	
24	jun-17	1,496		14.18		661		23.93	
25	jun-24	1,983		13.70		709		23.81	
26	jul-01	2,417		13.78		735		23.75	
27	jul-08	1,326		14.71		674		23.93	
28	jul-15	1,951		14.54		718		23.84	
29	jul-22	1,661		14.35		663		23.88	
30	jul-29	2,720		13.83		693		23.41	
31	ago-05	1,685		14.70		676		23.74	
32	ago-12	1,766		14.58		651		23.77	
33	ago-19	1,681		14.63		630		23.88	
34	ago-26	2,505		13.84		666		23.61	
35	sep-02	2,523		14.02		691		23.51	
36	sep-09	1,991		15.02		644		23.71	
37	sep-16	2,207		14.84		677		23.44	
38	sep-23	2,300		14.32		674		23.49	
39	sep-30	2,844		13.85		701		23.33	
40	oct-07	2,184		14.98		721		23.62	
41	oct-14	2,457		14.68		692		23.63	
42	oct-21	2,022		14.57		664		23.61	
43	oct-28	2,996		13.71		911		23.42	
44	nov-04	1,772		14.67		642		23.76	
45	nov-11	2,528		14.95		714		23.84	
46	nov-18	2,084		15.21		809		23.83	
47	nov-25	2,722		14.64		865		23.95	
48	dic-02	2,759		14.64		944		23.83	
49	dic-09	1,645		15.72		821		24.80	
50	dic-16	2,305		15.50		804		24.67	
51	dic-23	2,299		15.07		950		24.60	
52	dic-30	1,936		15.23		683		24.51	

1/ Incluye leasing financiero.

2/ Incluye créditos en pesos y en UVR.

3/ Promedio ponderado por monto. No incluye avances ni compras a 1 mes.

4/ Corresponde al promedio ponderado por monto de la tasa de los desembolsos en pesos y en UVR. Antes de realizar el promedio ponderado, a la tasa de interés de los créditos en UVR se les sumó la variación anual de la UVR de la respectiva semana.

Fuente: Formato 088 de la Superintendencia Financiera.

CUADRO 5

Desembolsos y Tasas de Interés Cartera de Microcrédito e Hipotecaria¹

Moneda Legal

Semana	Fecha 2022	Microcrédito				Hipotecaria ²							
		Desembolsos MM\$		Tasa de interés % ³		Construcción		Adquisición					
		2021	2022	2021	2022	Desembolsos MM\$ 2021	2022	Tasa de interés % ⁴ 2021	2022				
1	ene-07	62	64	38.12	39.24	22	24	7.04	8.68	170	163	9.40	9.37
2	ene-14	84	103	38.67	39.27	25	25	6.94	7.54	141	139	9.27	9.46
3	ene-21	123	155	39.06	38.71	43	35	7.26	8.53	206	223	9.40	9.42
4	ene-28	160	167	37.47	37.70	49	65	7.87	7.94	461	283	9.45	9.53
5	feb-04	113	145	38.50	37.79	86	54	6.78	9.06	211	280	9.32	9.56
6	feb-11	122	161	39.40	38.33	32	49	6.57	9.15	388	353	9.41	9.75
7	feb-18	134	171	38.98	37.67	42	52	7.11	8.83	491	418	9.37	9.73
8	feb-25	175	177	37.66	37.46	40	69	8.14	8.70	631	442	9.08	9.84
9	mar-04	122	157	38.56	36.76	27	55	8.08	9.27	299	376	9.16	9.91
10	mar-11	136	152	38.44	38.02	44	62	7.17	9.21	334	272	9.08	10.31
11	mar-18	153	160	38.59	37.99	41	81	7.04	9.05	363	314	9.05	10.42
12	mar-25	129	128	38.09	38.04	50	144	6.53	11.08	321	309	9.12	10.36
13	abr-01	140	178	37.37	37.18	29	64	7.48	9.57	448	584	9.05	10.47
14	abr-08	83	130	39.06	39.84	29	74	7.50	9.45	268	248	9.11	10.55
15	abr-15	112	114	38.03	39.38	52	30	6.78	10.23	316	151	9.00	10.91
16	abr-22	138	150	38.20	38.95	33	34	7.63	10.90	367	278	8.96	10.87
17	abr-29	169	199	36.88	37.94	39	78	6.85	9.99	600	592	9.00	11.02
18	may-06	55	132	38.70	39.31	41	58	6.92	10.61	243	256	8.95	11.08
19	may-13	96	163	38.71	39.54	48	49	6.45	10.88	297	283	8.86	11.29
20	may-20	88	166	38.69	39.39	25	53	6.88	10.99	261	327	8.91	11.76
21	may-27	123		37.65		45		7.24		495		8.86	
22	jun-03	108		37.38		33		7.35		483		8.85	
23	jun-10	143		39.18		31		7.32		254		9.00	
24	jun-17	93		38.77		22		7.54		256		8.88	
25	jun-24	125		38.41		41		6.61		376		8.94	
26	jul-01	131		36.75		49		6.76		608		8.82	
27	jul-08	84		38.81		36		7.48		239		8.97	
28	jul-15	137		38.05		33		7.07		349		8.94	
29	jul-22	117		37.58		27		7.44		305		8.96	
30	jul-29	172		36.34		93		6.97		705		8.90	
31	ago-05	119		37.55		33		7.83		285		8.96	
32	ago-12	130		37.91		45		7.03		332		8.95	
33	ago-19	122		36.87		45		7.59		286		8.93	
34	ago-26	161		36.87		29		7.70		444		9.06	
35	sep-02	155		35.62		30		7.38		530		9.00	
36	sep-09	134		38.50		48		6.57		303		9.04	
37	sep-16	144		37.97		48		7.50		330		9.09	
38	sep-23	149		37.39		42		6.92		398		9.03	
39	sep-30	185		34.95		59		8.32		700		9.08	
40	oct-07	115		38.31		35		7.29		288		9.11	
41	oct-14	151		38.04		47		7.13		363		9.13	
42	oct-21	121		37.92		26		8.06		284		9.11	
43	oct-28	183		36.55		92		7.43		751		9.07	
44	nov-04	106		37.28		40		7.84		209		9.22	
45	nov-11	156		38.03		53		7.59		300		9.25	
46	nov-18	137		37.61		56		7.42		274		9.29	
47	nov-25	179		37.15		81		7.72		429		9.26	
48	dic-02	170		36.38		71		8.16		540		9.24	
49	dic-09	119		37.43		42		7.66		257		9.41	
50	dic-16	161		37.94		92		7.70		392		9.48	
51	dic-23	150		37.56		74		7.60		442		9.44	
52	dic-30	123		35.64		42		8.17		635		9.43	

1/ Incluye leasing financiero.

2/ Incluye créditos en pesos y en UVR.

3/ Promedio ponderado por monto

4/ Corresponde al promedio ponderado por monto de la tasa de los desembolsos en pesos y en UVR. Antes de realizar el promedio ponderado, a la tasa de interés de los créditos en UVR se les sumó la variación anual de la UVR de la respectiva semana.

Fuente: Formato 088 de la Superintendencia Financiera.

GRAFICO 1

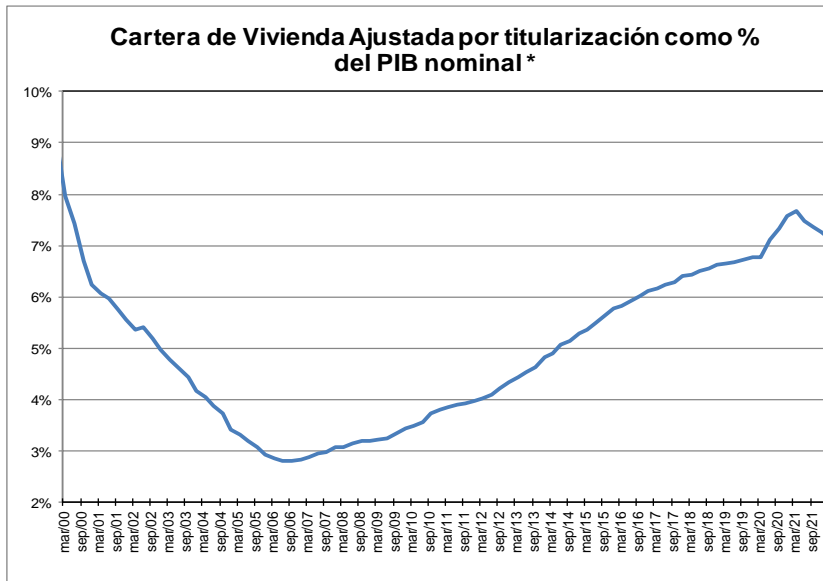
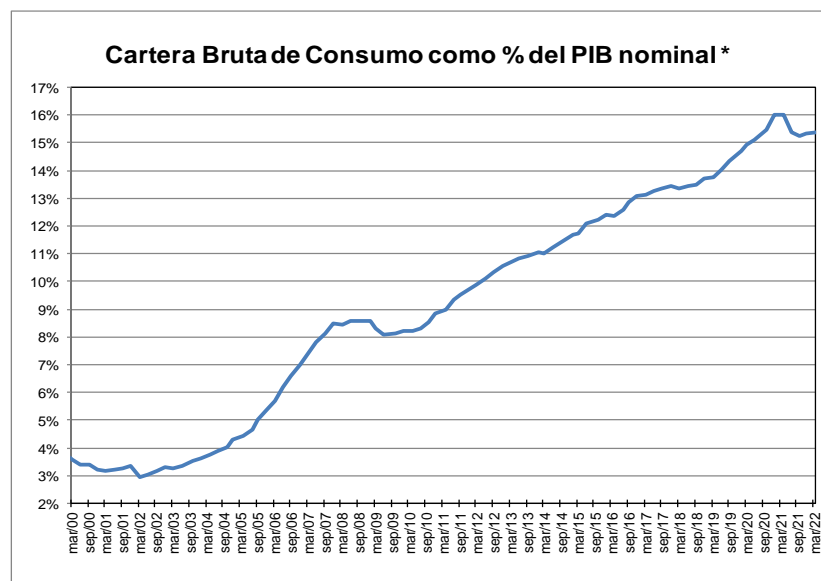
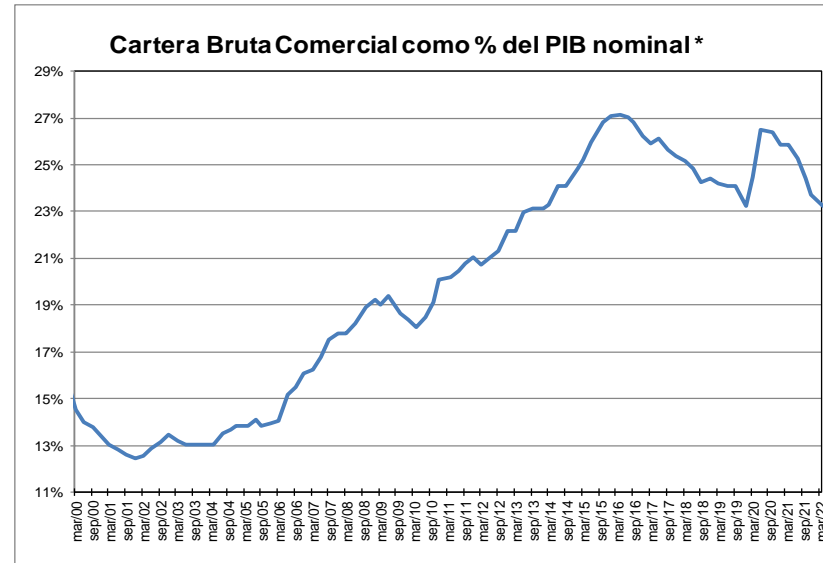
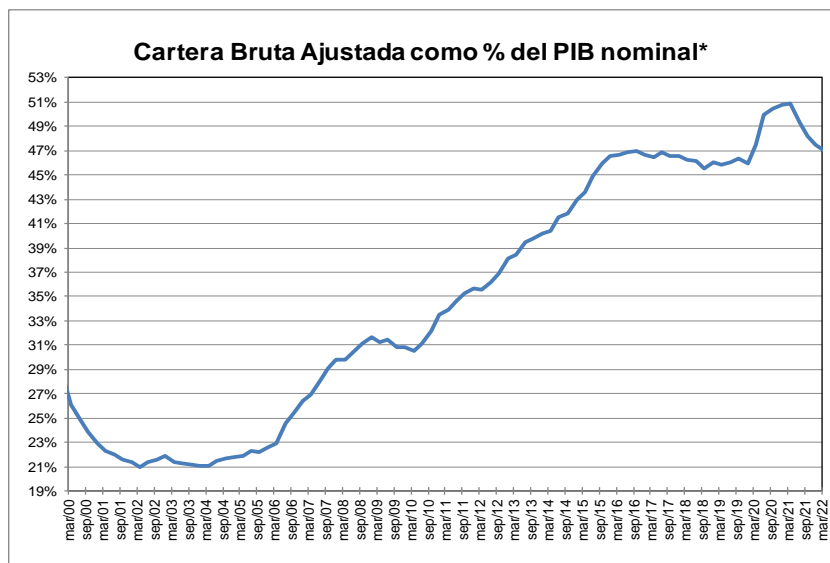

* Corresponde a cartera en moneda total y no incluye la cartera de las entidades financieras especiales. El PIB se refiere al nominal sin desestacionalizar.

Fuente: A partir de 2002 Formato 281 de la Superintendencia financiera de Colombia y ajustes del BR. Antes balances mensuales.

GRAFICO 2
Cartera e Inversiones (brutas) / Total Activos *
(Moneda Total)

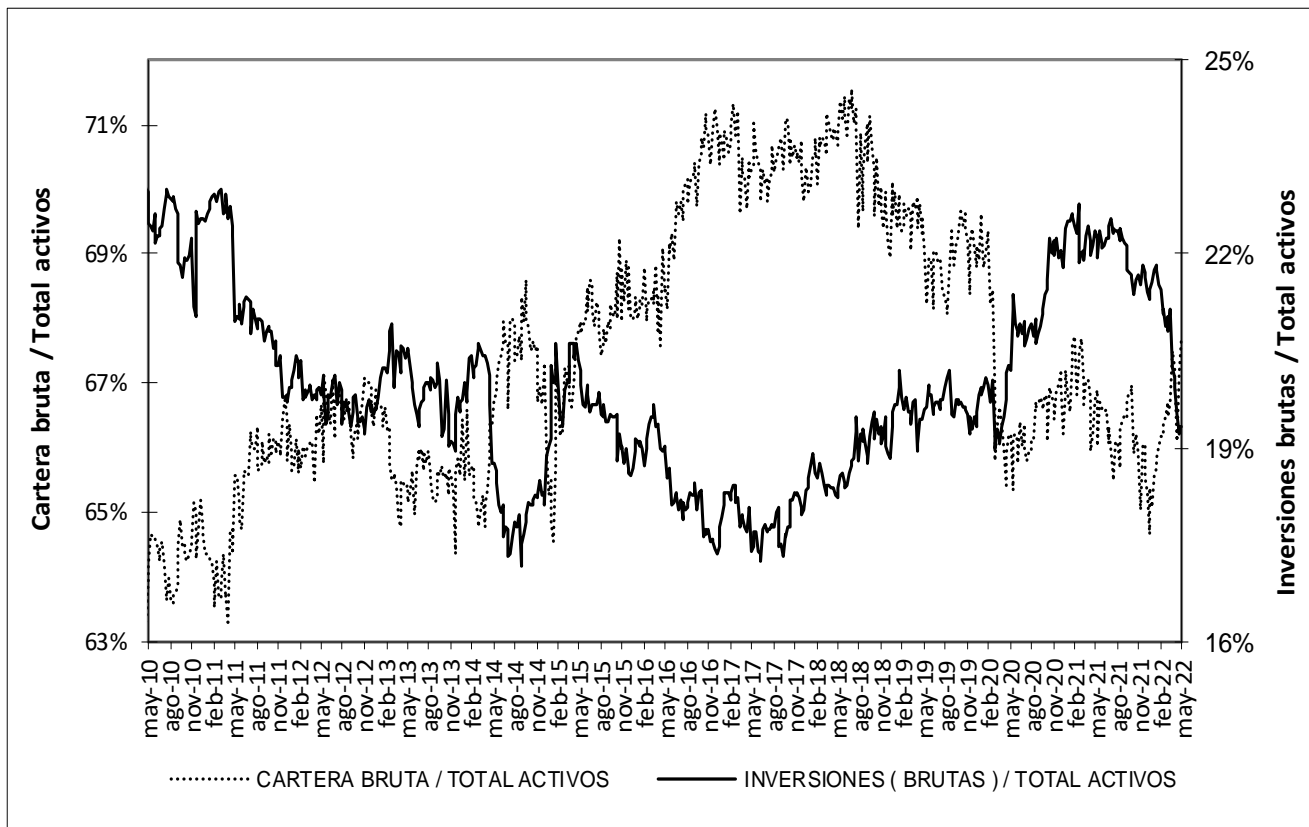

* Sin entidades financieras especiales

Fuente: Banco de la República

ANEXO 4. MERCADO CAMBIARIO

Gráfico 1

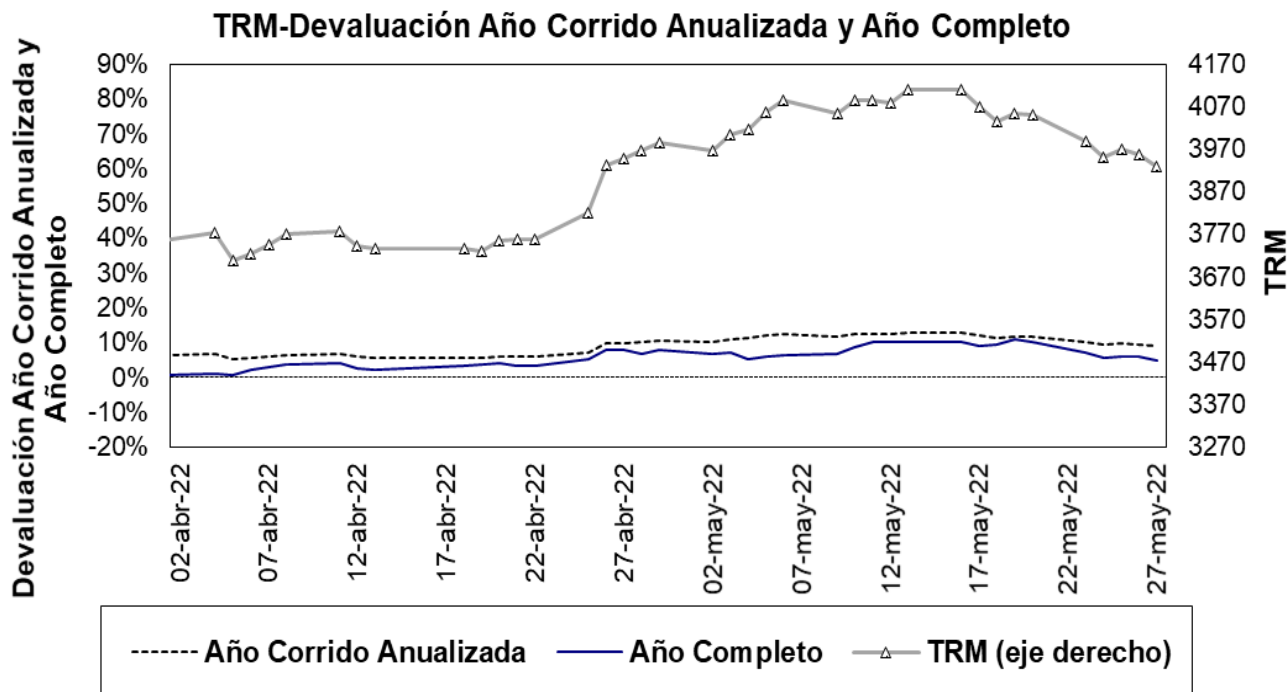

Fuente: Superfinanciera, Banco de la República

Gráfico 2⁵

Índice de tasa de cambio real promedio
Promedio total-ponderaciones según promedios móviles de orden 12

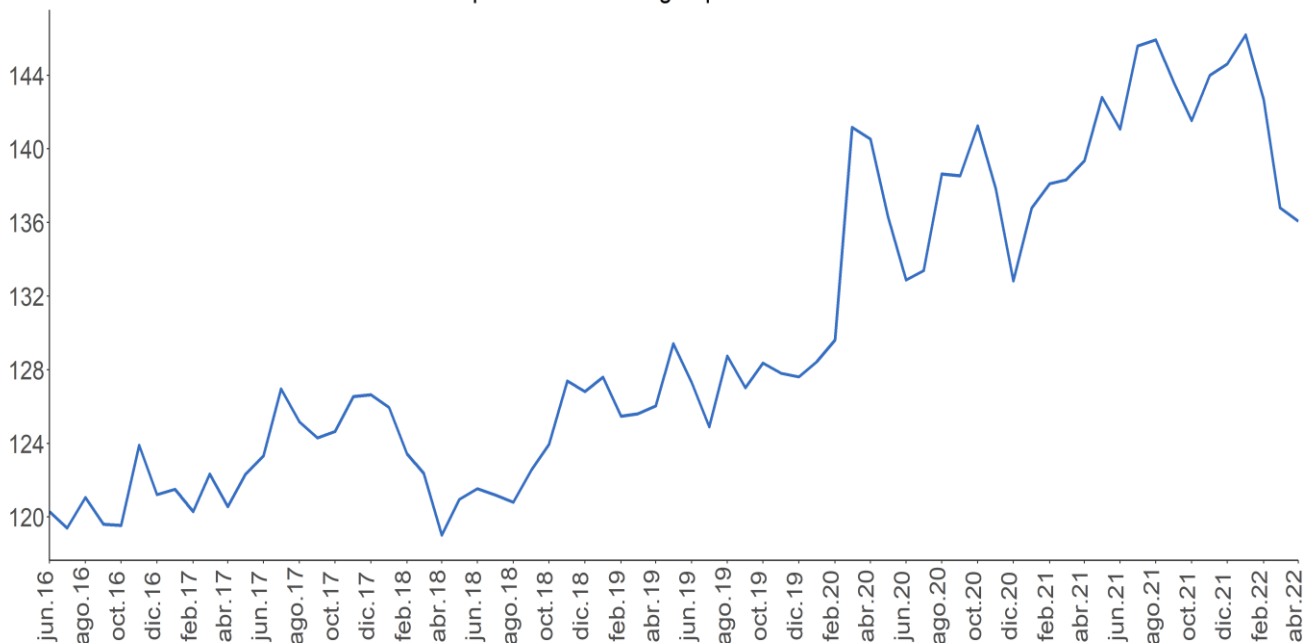

Fuente: Banco de la República.

⁵ El índice de la tasa de cambio real (ITCR) es un precio relativo que compara el valor de una canasta de bienes para dos países distintos y los expresa en la misma moneda. Este cálculo se lleva a cabo mediante un promedio geométrico ponderado de los niveles de relación entre Colombia y sus principales socios comerciales.

ANEXO 5: MERCADO FORWARD⁶

Cuadro 3

SALDOS DE OPERACIONES FORWARD												
millones de USD	SALDOS DE COMPRA DE LOS IMC CON:				SALDOS DE VENTA DE LOS IMC CON:				SALDOS NETOS DE COMPRA DE LOS IMC CON: (compras-ventas)			SALDO COMPRAS NETAS IMC
	Fondos Pensiones	Intragrupo y Offshore	Interbancario	Resto	Fondos Pensiones	Intragrupo y Offshore	Interbancario	Resto	Fondos Pensiones	Intragrupo y Offshore	Resto	
26-abr-22	\$ 10,256	\$ 21,364	\$ 22,744	\$ 3,836	\$ 1,677	\$ 25,295	\$ 22,744	\$ 10,013	\$ 8,579	-\$ 3,931	-\$ 6,177	-\$ 1,530
27-abr-22	\$ 10,382	\$ 20,770	\$ 22,489	\$ 3,676	\$ 1,866	\$ 24,535	\$ 22,489	\$ 9,762	\$ 8,516	-\$ 3,765	-\$ 6,086	-\$ 1,336
28-abr-22	\$ 10,282	\$ 20,767	\$ 22,654	\$ 3,737	\$ 1,812	\$ 24,731	\$ 22,654	\$ 9,739	\$ 8,470	-\$ 3,964	-\$ 6,002	-\$ 1,497
29-abr-22	\$ 10,306	\$ 21,074	\$ 23,190	\$ 3,522	\$ 1,839	\$ 25,147	\$ 23,190	\$ 9,518	\$ 8,468	-\$ 4,073	-\$ 5,997	-\$ 1,602
2-may-22	\$ 10,876	\$ 21,721	\$ 22,521	\$ 3,708	\$ 2,320	\$ 26,069	\$ 22,521	\$ 9,415	\$ 8,555	-\$ 4,348	-\$ 5,707	-\$ 1,500
3-may-22	\$ 10,748	\$ 21,754	\$ 22,665	\$ 3,776	\$ 2,205	\$ 26,224	\$ 22,665	\$ 9,410	\$ 8,543	-\$ 4,471	-\$ 5,634	-\$ 1,562
4-may-22	\$ 10,472	\$ 21,455	\$ 22,583	\$ 3,788	\$ 2,035	\$ 26,423	\$ 22,583	\$ 9,340	\$ 8,437	-\$ 4,968	-\$ 5,553	-\$ 2,084
5-may-22	\$ 9,919	\$ 20,211	\$ 21,933	\$ 3,837	\$ 1,674	\$ 24,767	\$ 21,933	\$ 9,341	\$ 8,245	-\$ 4,555	-\$ 5,503	-\$ 1,813
6-may-22	\$ 9,809	\$ 20,246	\$ 21,605	\$ 3,850	\$ 1,687	\$ 24,459	\$ 21,605	\$ 9,343	\$ 8,121	-\$ 4,214	-\$ 5,493	-\$ 1,586
9-may-22	\$ 9,821	\$ 19,847	\$ 21,561	\$ 3,882	\$ 1,777	\$ 24,267	\$ 21,561	\$ 9,346	\$ 8,045	-\$ 4,420	-\$ 5,463	-\$ 1,839
10-may-22	\$ 9,664	\$ 19,863	\$ 22,025	\$ 3,841	\$ 1,634	\$ 24,337	\$ 22,025	\$ 9,323	\$ 8,030	-\$ 4,474	-\$ 5,482	-\$ 1,925
11-may-22	\$ 9,748	\$ 20,197	\$ 21,924	\$ 3,836	\$ 1,757	\$ 24,621	\$ 21,924	\$ 9,414	\$ 7,991	-\$ 4,423	-\$ 5,578	-\$ 2,011
12-may-22	\$ 9,797	\$ 20,479	\$ 21,939	\$ 3,853	\$ 1,797	\$ 25,070	\$ 21,939	\$ 9,343	\$ 8,000	-\$ 4,591	-\$ 5,491	-\$ 2,082
13-may-22	\$ 10,037	\$ 20,942	\$ 21,818	\$ 4,008	\$ 2,118	\$ 25,478	\$ 21,818	\$ 9,264	\$ 7,919	-\$ 4,536	-\$ 5,256	-\$ 1,873
16-may-22	\$ 10,270	\$ 20,287	\$ 21,545	\$ 4,050	\$ 2,337	\$ 24,915	\$ 21,545	\$ 9,307	\$ 7,934	-\$ 4,628	-\$ 5,257	-\$ 1,951
17-may-22	\$ 10,938	\$ 20,830	\$ 21,803	\$ 4,023	\$ 3,033	\$ 25,343	\$ 21,803	\$ 9,307	\$ 7,905	-\$ 4,513	-\$ 5,284	-\$ 1,892
18-may-22	\$ 10,939	\$ 21,206	\$ 21,592	\$ 4,099	\$ 3,032	\$ 25,933	\$ 21,592	\$ 9,241	\$ 7,907	-\$ 4,727	-\$ 5,141	-\$ 1,962
19-may-22	\$ 10,935	\$ 20,974	\$ 21,393	\$ 3,835	\$ 3,148	\$ 25,297	\$ 21,393	\$ 9,283	\$ 7,787	-\$ 4,323	-\$ 5,449	-\$ 1,985
20-may-22	\$ 10,333	\$ 21,526	\$ 21,294	\$ 3,873	\$ 2,711	\$ 25,360	\$ 21,294	\$ 9,487	\$ 7,622	-\$ 3,834	-\$ 5,614	-\$ 1,826
23-may-22	\$ 10,970	\$ 21,427	\$ 21,232	\$ 3,873	\$ 3,154	\$ 24,961	\$ 21,232	\$ 9,575	\$ 7,816	-\$ 3,534	-\$ 5,702	-\$ 1,420
24-may-22	\$ 11,100	\$ 21,709	\$ 21,316	\$ 3,744	\$ 3,202	\$ 25,160	\$ 21,316	\$ 9,414	\$ 7,898	-\$ 3,451	-\$ 5,670	-\$ 1,223
25-may-22	\$ 10,724	\$ 21,747	\$ 22,092	\$ 3,723	\$ 2,842	\$ 25,029	\$ 22,092	\$ 9,451	\$ 7,882	-\$ 3,282	-\$ 5,728	-\$ 1,128
26-may-22	\$ 10,423	\$ 21,691	\$ 21,259	\$ 3,656	\$ 2,622	\$ 24,468	\$ 21,259	\$ 9,493	\$ 7,801	-\$ 2,777	-\$ 5,836	-\$ 813

Fuente: Sistemas de negociación y registro de divisas. Cálculos: DOAM.

Gráfico 1

SALDOS DE COMPRA Y VENTA DE FORWARDS DE LOS IMC AL RESTO DE AGENTES (Excluye interbancario, FPC, intragrupo y offshore)

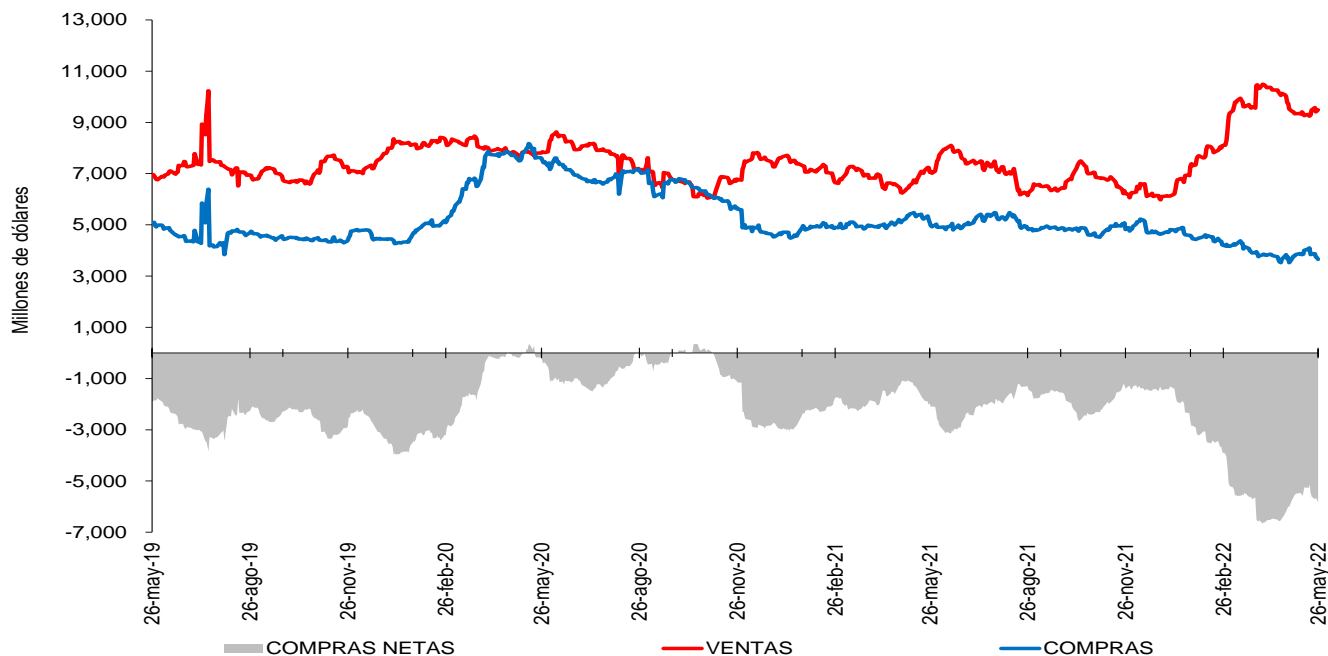

Fuente: Sistemas de negociación y registro de divisas. Cálculos: DOAM.

⁶ Las operaciones y posiciones de derivados de los IMC no incluyen las de las sociedades comisionistas de bolsa.

Gráfico 2

SALDOS DE COMPRA Y VENTA DE FORWARDS DE LOS IMC A LOS FONDOS DE PENSIONES Y CESANTÍAS

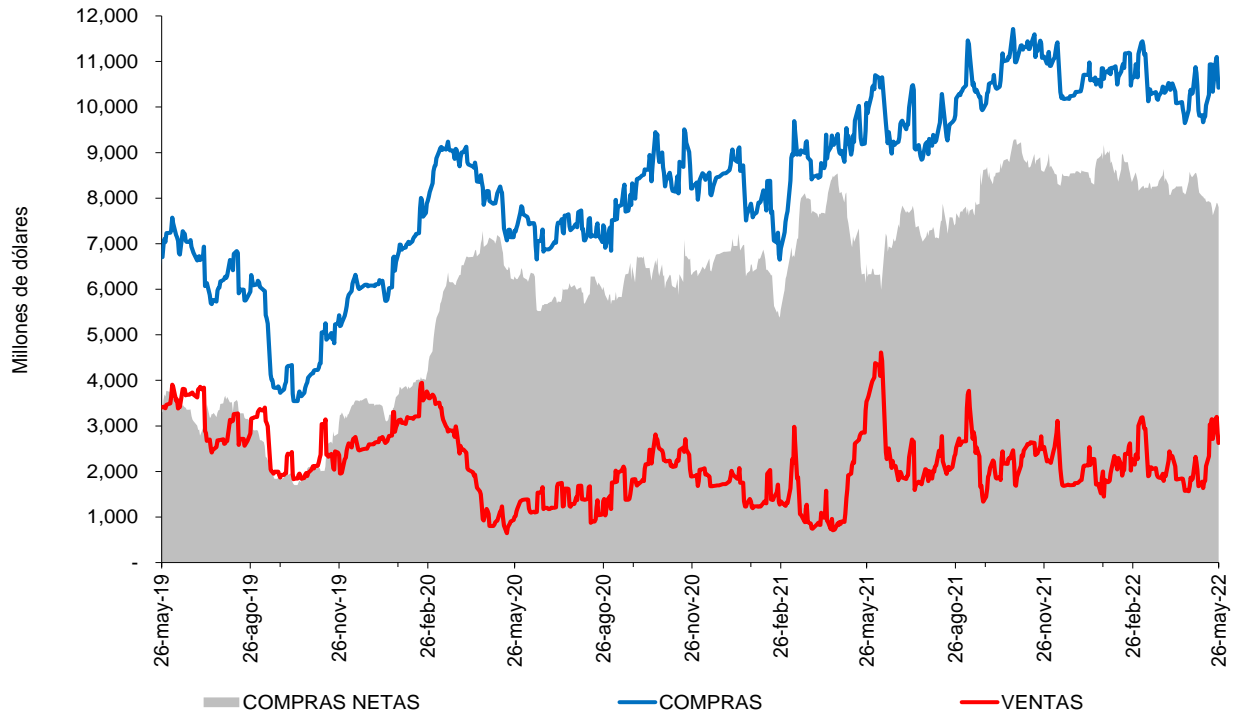

Fuente: Sistemas de negociación y registro de divisas. Cálculos: DOAM.

Gráfico 3

SALDOS DE COMPRA Y VENTA DE FORWARDS DE LOS IMC AL OFFSHORE, CASAS MATRICES Y FILIALES

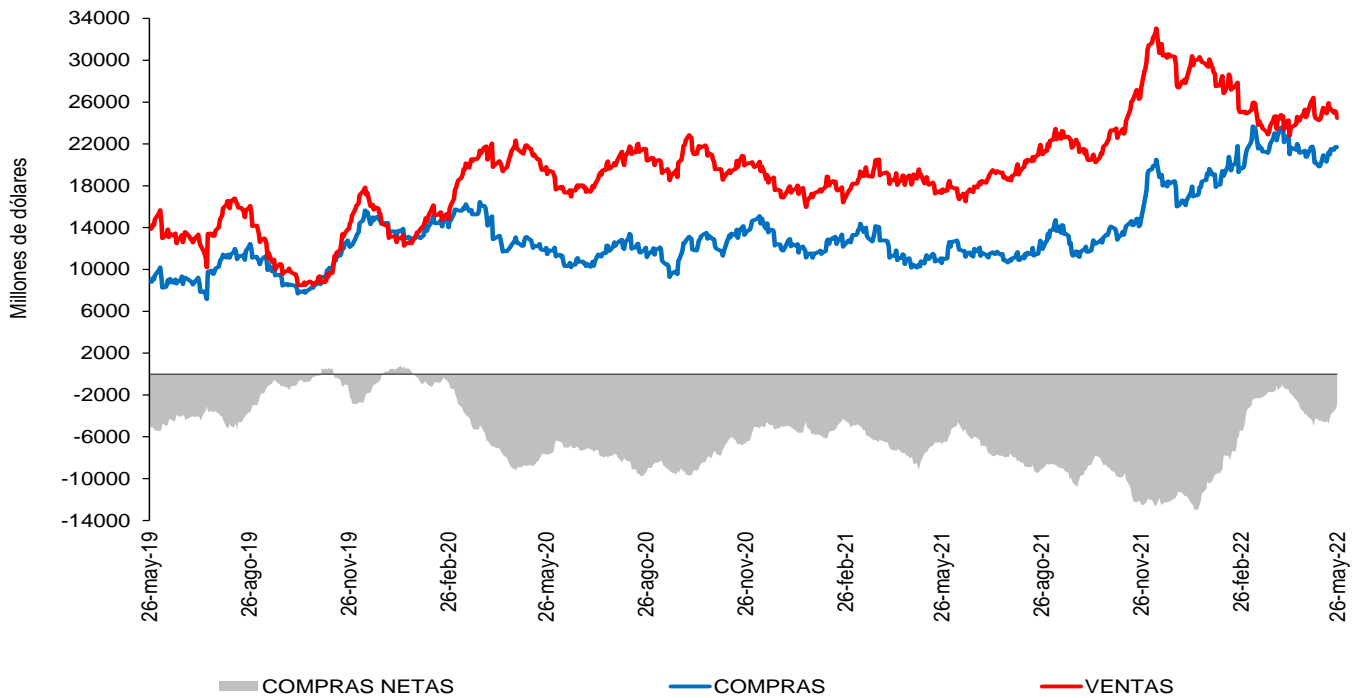

Fuente: Sistemas de negociación y registro de divisas. Cálculos: DOAM.

Cuadro 4
Devaluación implícita y tasas de interés

Diferencia DEVIMPAN - Diferencial Tasas de interes¹						
	Al resto del sector real		A Offshore, IG y otros financieros		A FPC y Fiduciarias	
	Compras	Ventas	Compras	Ventas	Compras	Ventas
3-14	-0.84%	0.51%	-0.66%	-0.35%	-0.28%	-0.45%
15-35	0.57%	1.63%	0.77%	0.84%	0.78%	0.59%
36-60	-0.74%	-0.16%	-0.63%	-0.35%	-0.62%	-0.42%
61-90	0.32%	0.70%	0.00%	0.50%	0.32%	0.60%
91-180	0.25%	0.40%	0.03%	0.17%	0.03%	0.07%
>180	0.23%	0.64%	0.91%	0.82%	0.00%	1.66%
Total	-0.04%	0.58%	0.23%	0.61%	0.05%	0.11%

¹ DEVIMPAN: Devaluación implícita anualizada
Fuente: Sistemas de negociación y registro de divisas.
Cálculos: DOAM

Cuadro 5
Tasas forward promedio y expectativas de tasa de cambio

Tasa promedio de operaciones forward¹						
Semana de Vencimiento						
Semana de negociación	26may.2022		02jun.2022		09jun.2022	
	No. Obs	Tasa Prom	Tasa Prom	No. Obs	No. Obs	Tasa Prom
20may.2022	359	4034.189	4041.375	158	NA	NA
26may.2022	135	3,957.04	3,950.29	179	144	3959.854

¹ Tasa Forward operaciones fecha de cumplimiento +/- 5 días a la fecha en cumplimiento
Fuente: Sistemas de negociación y registro de divisas.
Cálculos: DOAM

Cuadro 6

	ENCUESTA DE EXPECTATIVAS DE LA TRM DEL BANCO DE LA REPÚBLICA									
	ago-21	sep-21	oct-21	nov-21	dic-21	ene-22	feb-22	mar-22	abr-22	may-22
Pronóstico a:										
Fin de mes	\$ 3'906.48	\$ 3'810.98	\$ 3'750.38	\$ 3'838.35	\$ 3'862.72	\$ 3'971.11	\$ 3'961.96	\$ 3'822.34	\$ 3'784.51	\$ 4'072.17
dic-22	\$ 3'632.45	\$ 3'662.53	\$ 3'643.65	\$ 3'662.42	\$ 3'759.22	\$ 3'827.04	\$ 3'833.34	\$ 3'756.93	\$ 3'778.01	\$ 3'851.64
dic-23					\$ 3'657.82	\$ 3'746.42	\$ 3'741.73	\$ 3'696.81	\$ 3'686.02	\$ 3'744.84

Fuente: Banco de la República

ANEXO 6: MERCADO DE DEUDA PÚBLICA

Cuadro 1 Colocaciones de títulos TES “B” por subasta

(PESOS)								
Fecha de cumplimiento	Fecha de emisión	Fecha de Vencimiento	Plazo	Valor nominal aprobado	Valor costo aprobado	Precio	Tasa de corte	Tasa cupón
24-may-22	08-mar-22	07-mar-23	364 días	250'000'000'000	233'502'500'000	93.401	9.070	
17-may-22	08-mar-22	07-mar-23	364 días	258'000'000'000	240'432'780'000	93.191	9.149	
10-may-22	08-mar-22	07-mar-23	364 días	250'000'000'000	233'030'000'000	93.212	8.898	
03-may-22	08-mar-22	07-mar-23	364 días	250'000'000'000	233'025'000'000	93.210	8.690	
26-abr-22	08-mar-22	07-mar-23	364 días	250'000'000'000	233'542'500'000	93.417	8.210	
19-abr-22	08-mar-22	07-mar-23	364 días	264'000'000'000	246'631'440'000	93.421	8.020	
12-abr-22	08-mar-22	07-mar-23	364 días	250'000'000'000	233'345'000'000	93.338	7.949	
05-abr-22	08-mar-22	07-mar-23	364 días	295'000'000'000	275'881'050'000	93.519	7.550	
29-mar-22	08-mar-22	07-mar-23	364 días	259'500'000'000	241'290'885'000	92.983	8.050	
27-oct-21	26-mar-21	26-mar-31	10 años	660'710'100'000	649'999'989'279	98.379	7.877	7.00
08-oct-21	26-mar-21	26-mar-31	10 años/2	85'500'000'000	85'525'650'000	100.030	7.556	7.00
29-sep-21	26-mar-21	26-mar-31	10 años	751'119'000'000	749'999'832'690	99.851	7.556	7.00
25-may-22	26-mar-21	26-mar-31	10 años	513'227'000'000	403'411'818'810	78.603	11.129	7.00
20-may-22	26-mar-21	26-mar-31	10 años/2	0	0		11.034	7.00
11-may-22	26-mar-21	26-mar-31	10 años	635'129'700'000	500'183'692'641	78.753	11.028	7.00
06-may-22	26-mar-21	26-mar-31	10 años/2	0	0		10.108	7.00
27-abr-22	26-mar-21	26-mar-31	10 años	395'849'400'000	328'135'401'636	82.894	10.104	7.00
01-abr-22	26-mar-21	26-mar-31	10 años/2	330'758'000'000	278'256'782'660	84.127	9.751	7.00
23-mar-22	26-mar-21	26-mar-31	10 años	382'101'700'000	348'216'921'244	91.132	9.712	7.00
18-mar-22	26-mar-21	26-mar-31	10 años/2	427'709'200'000	390'130'669'688	91.214	9.674	7.00
25-may-22	28-may-21	28-may-42	21 años	552'816'500'000	496'865'942'035	89.879	11.800	9.25
20-may-22	28-may-21	28-may-42	21 años/2	0	0		11.575	9.25
11-may-22	28-may-21	28-may-42	21 años	451'500'000'000	410'765'670'000	90.978	11.570	9.25
06-may-22	28-may-21	28-may-42	21 años/2	0	0		10.461	9.25
27-abr-22	28-may-21	28-may-42	21 años	275'000'000'000	270'930'000'000	98.520	10.448	9.25
01-abr-22	28-may-21	28-may-42	21 años/2	0	0		9.933	9.25
23-mar-22	28-may-21	28-may-42	21 años	450'455'900'000	458'753'297'678	101.842	9.910	9.25
18-mar-22	28-may-21	28-may-42	21 años/2	297'969'900'000	301'941'838'767	101.333	9.956	9.25
25-may-22	26-oct-19	26-oct-50	31 años	110'555'400'000	74'722'183'752	67.588	11.720	7.25
20-may-22	26-oct-19	26-oct-50	31 años/2	0	0		11.532	7.25
11-may-22	26-oct-19	26-oct-50	31 años	93'313'700'000	64'050'523'680	68.640	11.480	7.25
06-may-22	26-oct-19	26-oct-50	31 años/2	0	0		10.440	7.25
27-abr-22	26-oct-19	26-oct-50	31 años	67'610'600'000	50'934'445'510	75.335	10.360	7.25
01-abr-22	26-oct-19	26-oct-50	31 años/2	0	0		9.945	7.25
23-mar-22	26-oct-19	26-oct-50	31 años	215'320'500'000	168'029'658'585	78.037	9.880	7.25
18-mar-22	26-oct-19	26-oct-50	31 años/2	106'143'700'000	82'302'763'543	77.539	9.934	7.25

(UVR's)								
Fecha de cumplimiento	Fecha de emisión	Fecha de Vencimiento	Plazo	Valor nominal aprobado	Valor costo aprobado	Precio	Tasa de corte	Tasa cupón
27-may-22	18-abr-19	18-abr-29	10 años/2	71'375'000	63'049'820	88.336	4.280	2.25
18-may-22	18-abr-19	18-abr-29	10 años	636'000'000	561'581'640	88.299	4.270	2.25
13-may-22	18-abr-19	18-abr-29	10 años/2	0	0		3.914	2.25
04-may-22	18-abr-19	18-abr-29	10 años	596'000'000	536'721'840	90.054	3.928	2.25
29-abr-22	18-abr-19	18-abr-29	10 años/2	0	0		3.586	2.25
20-abr-22	18-abr-19	18-abr-29	10 años	287'876'000	265'352'582	92.176	3.534	2.25
18-abr-22	18-abr-19	18-abr-29	10 años/2	0	0		3.492	2.25
06-abr-22	18-abr-19	18-abr-29	10 años	546'000'000	516'068'280	94.518	3.497	2.25
27-may-22	25-feb-19	25-feb-37	18 años/2	0	0		5.012	3.75
18-may-22	25-feb-19	25-feb-37	18 años	276'000'000	242'835'840	87.984	5.000	3.75
13-may-22	25-feb-19	25-feb-37	18 años/2	0	0		4.745	3.75
04-may-22	25-feb-19	25-feb-37	18 años	461'000'000	415'688'310	90.171	4.755	3.75
29-abr-22	25-feb-19	25-feb-37	18 años/2	0	0		4.554	3.75
20-abr-22	25-feb-19	25-feb-37	18 años	731'000'000	673'631'120	92.152	4.539	3.75
18-abr-22	25-feb-19	25-feb-37	18 años/2	24'278'000	22'440'884	92.433	4.509	3.75
06-abr-22	25-feb-19	25-feb-37	18 años	491'000'000	456'134'090	92.899	4.450	3.75
25-mar-22	25-feb-19	25-feb-37	18 años/2	0	0		4.068	3.75
27-may-22	16-jun-17	16-jun-49	32 años/2	0	0		5.065	3.75
18-may-22	16-jun-17	16-jun-49	32 años	213'017'000	181'582'081	85.243	4.990	3.75
13-may-22	16-jun-17	16-jun-49	32 años/2	0	0		4.752	3.75
04-may-22	16-jun-17	16-jun-49	32 años	381'869'000	335'888'154	87.959	4.770	3.75
29-abr-22	16-jun-17	16-jun-49	32 años/2	0	0		4.550	3.75
20-abr-22	16-jun-17	16-jun-49	32 años	608'500'000	553'515'940	90.964	4.540	3.75
18-abr-22	16-jun-17	16-jun-49	32 años/2	72'840'000	66'955'985	91.922	4.471	3.75
06-abr-22	16-jun-17	16-jun-49	32 años	356'799'000	329'097'126	92.236	4.440	3.75
25-mar-22	16-jun-17	16-jun-49	32 años/2	0	0		4.142	3.75

1/Es segunda vuelta en la que únicamente presentan los Creadores de Mercado que se les haya aprobado en la primera subasta.

2/Colocación no competitiva en la que únicamente presentan los Creadores de Mercado que se les haya aprobado en la primera subasta

Fuente: Banco de la República

Cuadro 2

Mercado Primario

TES DE CORTO PLAZO - OPERACIONES DE TESORERIA (\$ mm)				
	Subasta	Cancelados	Saldo en circulación	Participación
TES Corto Plazo	5.880	3.873	5.880	29,4%
Cupo en administración vigente 2022			20.000	
Saldo por colocar			14.120	70,6%

Fuente: Departamento de Fiduciaria y Valores. Datos al 27 de mayo de 2022.

Tipo	Denominaciones originales (mm)				\$ mm				Part.
	Subasta	Convenida	Forzosa	Total	Subasta	Convenida	Forzosa	Total	
Pesos	11.623	1.674	0	13.297	11.623	1.674	0	13.297	72%
UVR	13,83	3,35	0,00	17,18	4.116	997	0	5.113	28%
(1) Total colocado					15.739	2.670	0	18.410	29,3%
Participación porcentual					85%	15%	0%		
(2) Cupo de administración 2022								62.883	100%
Saldo por colocar (2) - (1)								44.473	70,7%

Fuente: Departamento de Fiduciaria y Valores. Datos al 27 de mayo de 2022.

Cuadro 3

Proyección de vencimientos de TES denominados en pesos (\$ mm)					
TES en pesos	Concepto	Total semana	Sector financiero (1)	Fogafin	Otros
Semana del 29 de mayo al 4 de junio	Capital Intereses (2)	- -	- -	- -	- -
Semana del 5 de junio al 11 de junio	Capital Intereses (2)	4.213,26 -	1.362,24 -	- -	2.851,02 -
Semana del 12 de junio al 18 de junio	Capital Intereses (2)	- -	- -	- -	- -
Semana del 19 de junio al 25 de junio	Capital Intereses (2)	- -	- -	- -	- -
Semana del 26 de junio al 2 de julio	Capital Intereses (2)	- 1.969,06	- 124,47	- 19,01	- 1.825,59

Fuente: Departamento de Fiduciaria y Valores.

(1) Incluye bancos, CF, CFC, CAV, fiduciarias, fondos de pensiones privados y comisionistas de bolsa.

(2) Incluye cupones e intereses.

Gráfico 1

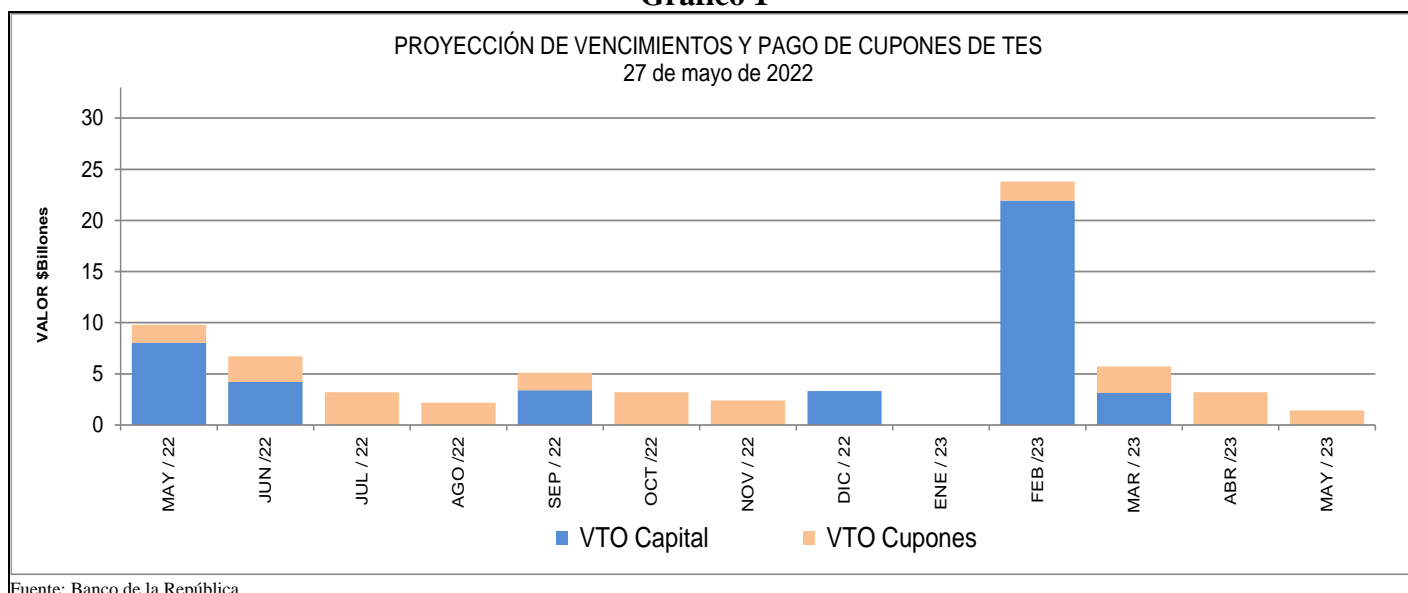

Fuente: Banco de la República

Cuadro 4
Saldos de deuda pública y Tenedores

Denominación	Plazo	Vencimiento				TOTAL	
		Vence 2022		Vence después		Saldo en Circulación (\$mm)	Participación
		Saldo en Circulación (\$mm)	Participación	Saldo en Circulación (\$mm)	Participación		
PESOS	<365 Días	\$ 10.917,76	2,62%	\$ 3.141,1	0,8%	\$ 14.058,83	3,4%
	2	\$ -	0%	\$ 24.563,55	5,9%	\$ 24.563,55	5,9%
	3	\$ -	0%	\$ 19.956,83	4,8%	\$ 19.956,83	4,8%
	4	\$ -	0%	\$ 29.234,49	7,0%	\$ 29.234,49	7,0%
	5	\$ -	0%	\$ 51.311,18	12,3%	\$ 51.311,18	12,3%
	8	\$ -	0%	\$ 42.687,39	10,2%	\$ 42.687,39	10,2%
	10	\$ -	0%	\$ 27.953,50	6,7%	\$ 27.953,50	6,7%
	12	\$ -	0%	\$ 27.505,28	6,6%	\$ 27.505,28	6,6%
	14	\$ -	0%	\$ 12.051,02	2,9%	\$ 12.051,02	2,9%
	20	\$ -	0%	\$ 9.929,34	2,4%	\$ 9.929,34	2,4%
	28	\$ -	0%	\$ 16.864,12	4,0%	\$ 16.864,12	4,0%
Total		\$ 10.917,8	2,62%	\$ 265.197,77	63,6%	\$ 276.115,53	66,2%
UVR	<365 Días	\$ -	0%	\$ 21.425,02	5,1%	\$ 21.425,02	5,1%
	2	\$ -	0%	\$ 14.937,50	3,6%	\$ 14.937,50	3,6%
	4	\$ -	0%	\$ 20.336,22	4,9%	\$ 20.336,22	4,9%
	6	\$ -	0%	\$ 10.391,19	2,5%	\$ 10.391,19	2,5%
	10	\$ -	0%	\$ 13.504,41	3,2%	\$ 13.504,41	3,2%
	12	\$ -	0%	\$ 23.744,78	5,7%	\$ 23.744,78	5,7%
	14	\$ -	0%	\$ 22.254,82	5,3%	\$ 22.254,82	5,3%
	27	\$ -	0%	\$ 14.491,66	3,5%	\$ 14.491,66	3,5%
	Total		\$ -	0%	\$ 141.085,61	33,8%	\$ 141.085,61
Total		\$ 10.917,8	2,62%	\$ 406.283,38	97,4%	\$ 417.201,14	100,0%

* Datos actualizados al 27 may 2022

Fuente: Banco de la República

Cuadro 7

Montos Negociados Mercado Secundario TES

Miles de millones de pesos

	SEN					Master Trader				
	TF	DOL	IPC	UVR	Total	TF	DOL	IPC	UVR	Total
Promedio Diario										
Semana Actual	1'022.30	0.00	0.00	2.93	1'025.23	410.97	0.00	0.00	1.92	412.89
Semana Anterior	902.10	0.00	0.00	1.54	903.64	520.05	0.00	0.00	1.43	521.48
Diferencia	120.20	0.00	0.00	1.39	121.59	-109.08	0.00	0.00	0.49	-108.59
Trimestre Anterior	1'068.00	0.00	0.00	2.10	1'070.10	623.26	0.00	0.00	1.71	624.98
Diferencia	-45.70	0.00	0.00	0.83	-44.87	-212.29	0.00	0.00	0.21	-212.08

Fuente: BVC. Datos al 27 de mayo del 2022

Gráfico 2*
Curvas cero cupón TES UVR

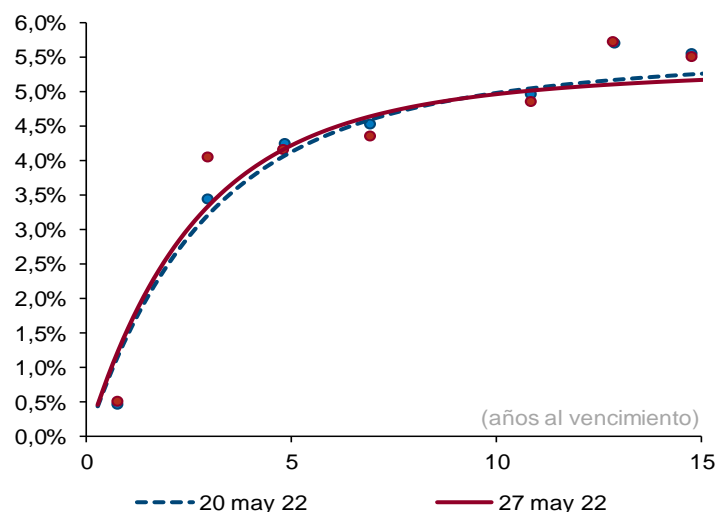

Plazo (años)	2	3	5	10
Cambio (pb)	13	13	10	-2

Fuente: SEN y Master Trader. Cálculos: Departamento de Operaciones y Análisis de Mercados. Las curvas se calculan mediante la metodología de Nelson & Siegel.

Cuadro 8

Expectativas de inflación

Plazo	Inflación Anual /1	DTF /1	TES TF - TES UVR /2				
			Semana Actual	Semana Anterior	Diferencia	Trimestre Anterior	Diferencia
			27-may	20-may	pbs.	31-mar	pbs.
3 Meses	8.24%	3.54%	7.21%	7.19%	2.29	6.09%	112.33
6 Meses	7.90%	3.89%	7.26%	7.19%	6.52	6.48%	77.27
9 Meses	7.52%	3.98%	7.27%	7.18%	8.59	6.74%	52.88
12 Meses	6.34%	4.13%	7.26%	7.17%	9.09	6.90%	36.18

/1 Según encuesta trimestral de expectativas de Abril del 2022

/2 Diferencia en Curva Spot

/3 Fuente: Banco de la República

Nota: La columna DTF/1 no se encuentra actualizada, estos datos son de la encuesta de Enero del 2022.

Cuadro 9

Bonos República de Colombia

BONOS EN DOLARES	mar-23	feb-24	may-24	ene-26	abr-27	mar-29	ene-30	abr-31	abr-32	sep-37	ene-41	feb-42	feb-44	jun-45	may-49	may-51	feb-61
Spread Actual	185	190	199	248	276	312	315	320	325	402	400	351	404	392	399	344	317
Spread Semana Anterior	218	230	249	297	332	368	371	378	383	452	450	409	458	447	450	391	361
Diferencia Semana Anterior	-33	-40	-50	-49	-56	-56	-56	-58	-58	-50	-50	-58	-54	-55	-51	-47	-44
Precio Actual	99.20	99.58	106.86	97.87	93.19	92.34	82.29	80.72	79.75	103.60	90.00	72.42	83.19	77.07	78.20	69.92	66.66
Precio Semana Anterior	98.89	98.69	105.69	95.97	90.58	89.14	79.00	77.07	75.80	98.79	85.24	67.41	78.04	72.07	73.14	65.28	62.09
Diferencia Semana Anterior	31	89	117	190	261	320	329	365	395	481	476	501	515	500	506	464	457
Rendimiento Actual	3.6	4.3	4.5	5.1	5.5	5.9	5.9	6.0	6.0	7.0	7.1	6.7	7.2	7.0	7.0	6.4	6.1
Rendimiento Semana Anterior	4.0	4.8	5.1	5.7	6.1	6.5	6.5	6.6	6.6	7.5	7.6	7.3	7.7	7.6	7.5	6.9	6.6
Diferencia Semana Anterior	-3.70	-5.30	-6.30	-5.90	-6.50	-6.10	-6.10	-6.20	-6.20	-5.20	-5.20	-6.00	-5.60	-5.60	-5.30	-4.80	-4.60

Las diferencias semanales y el Spread en p.b.

Fuente: Minhacienda.

ANEXO 7: MERCADO DE RENTA VARIABLE

Cuadro 1

Comportamiento de la Bolsa de Valores de Colombia			
	Volumen Transado*	MSCI COLCAP	Variación (%)**
23-may	107.497	1'482.800	1.61%
24-may	89.259	1'482.770	1.61%
25-may	106.904	1'491.480	2.21%
26-may	75.557	1'508.620	3.38%
27-may	93.712	1'532.310	5.01%

* Millones de pesos

**Variacion respecto utlimo dato semana anterior

Fuente: BVC.

ANEXO 8: MERCADOS INTERNACIONALES

Gráfico 1
índice VIX (promedio móvil 5 días)

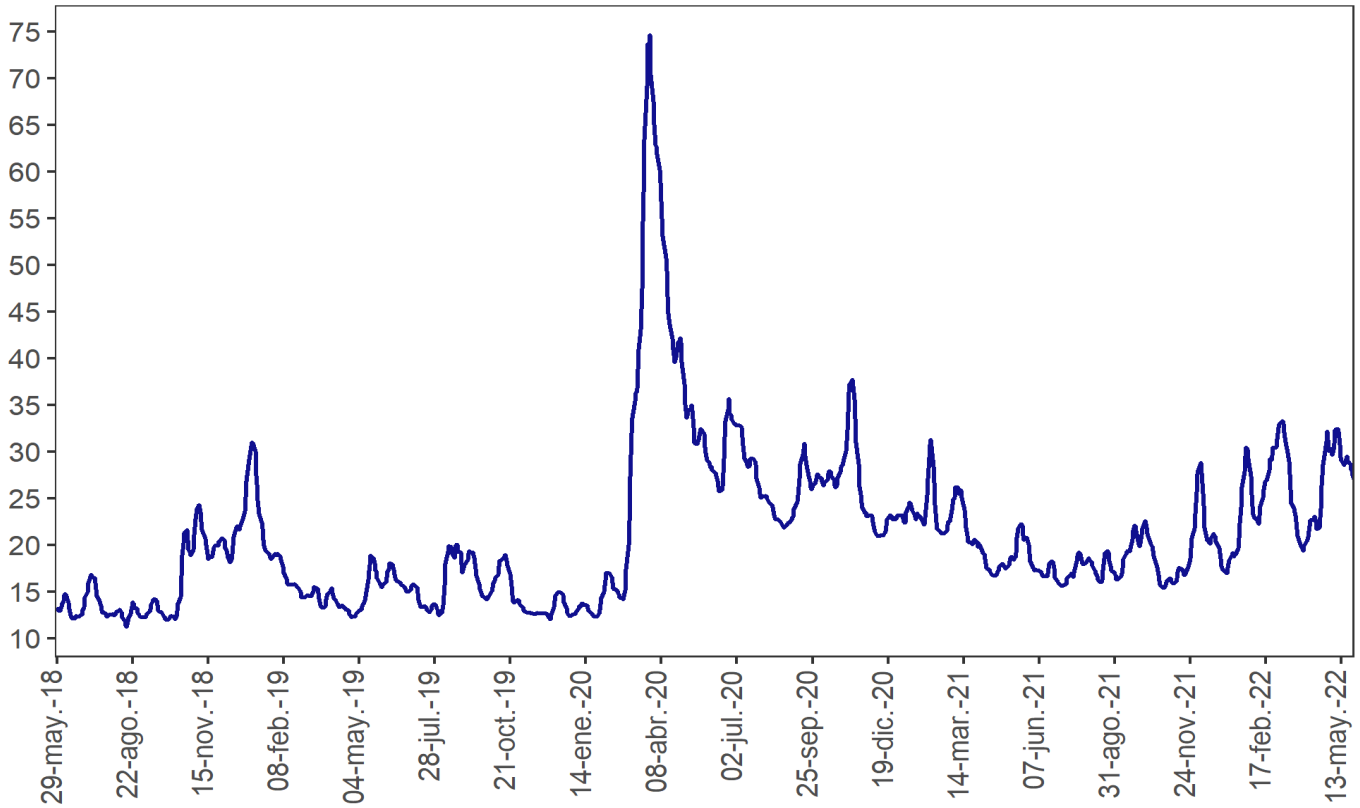

Nota: Información actualizada al 27 de mayo del 2022.

Fuente: Bloomberg

ANEXO 9: FLUJOS CAMBIARIOS

Gráfico 1. Flujo de divisas de la Balanza Comercial
Flujos mensuales (Millones de dólares)

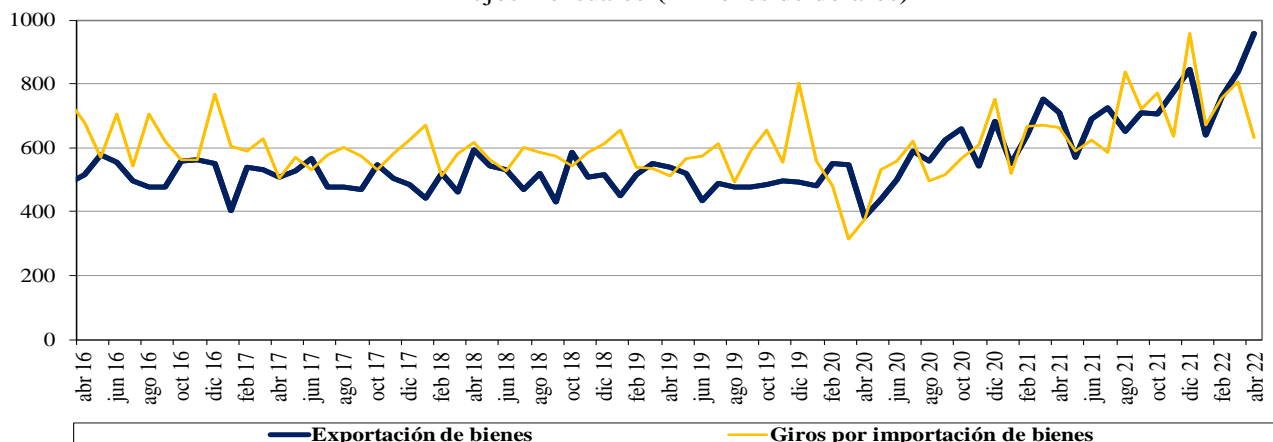

Fuente : Balanza Cambiaria - Banco de la República

Gráfico 2. Otros giros financieros netos
Flujos mensuales (Millones de dólares)

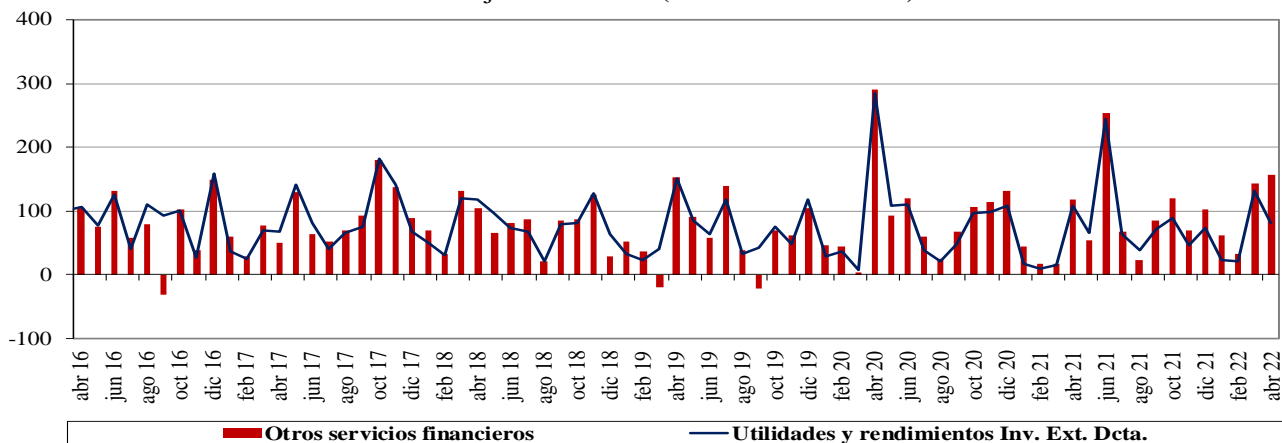

Fuente : Balanza Cambiaria - Banco de la República

Gráfico 3. Ingresos netos por transferencias, donaciones y remesas de trabajadores
Flujos mensuales (Millones de dólares)

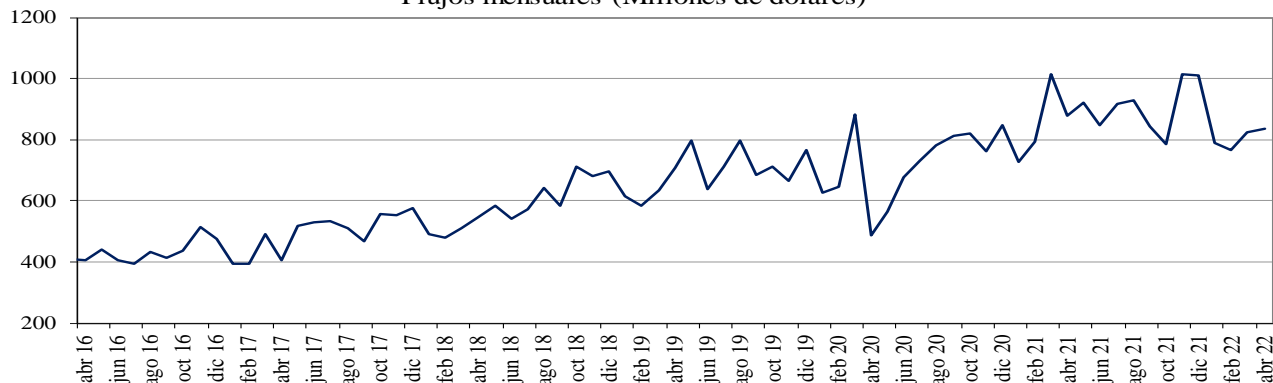

Fuente : Balanza Cambiaria - Banco de la República

Gráfico 4. Endeudamiento neto del sector privado
Flujos mensuales (Millones de dólares)

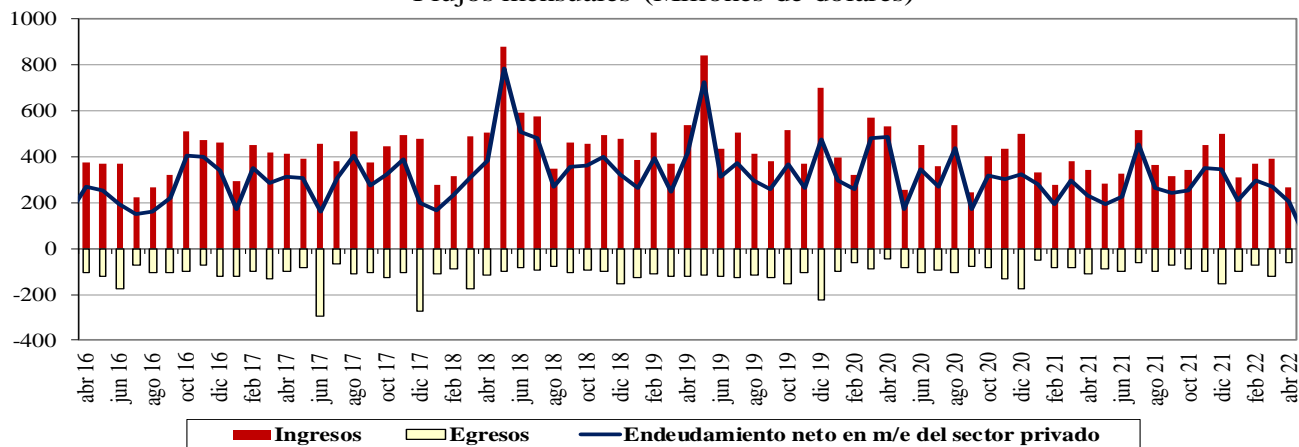

Fuente : Balanza Cambiaria - Banco de la República

Gráfico 5. Giro de divisas por pago de deuda privada
Flujos mensuales (Millones de dólares)

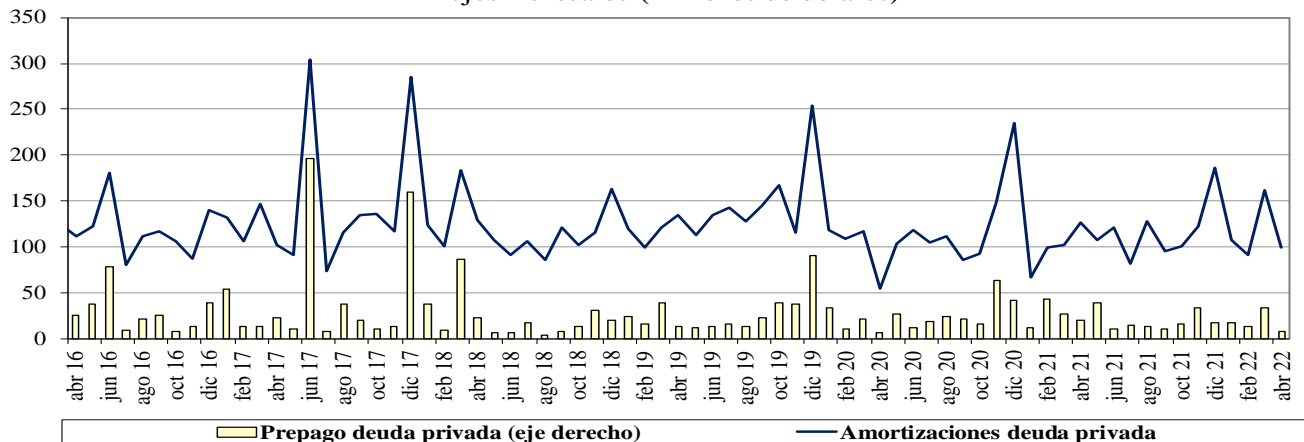

Fuente : Balanza Cambiaria - Banco de la República

ANEXO 10: FUENTES DE LA BASE MONETARIA E INTERVENCIÓN EN EL MERCADO CAMBIARIO

Cuadro 1

Fuentes de la Base Monetaria*

Miles de millones de pesos

Variación Anual ^{1/}

Concepto	oct-20	nov-20	dic-20	ene-21	feb-21	mar-21	abr-21	may-21	jun-21	jul-21	ago-21	sep-21	oct-21	nov-21	dic-21	ene-22	feb-22	mar-22	abr-22	
I. Gobierno	4,575	2,521	4,713	3,309	5,482	9,080	9,066	16,930	17,726	15,805	14,881	1,464	-1,231	-962	6,641	2,643	7,032	-922	-8,185	
Traslado utilidades en pesos	6,998	6,998	6,998	6,998	6,998	3,122	3,122	3,122	3,122	3,122	3,122	3,122	3,122	3,122	3,122	3,122	3,122	3,122	0	0
Depósitos en el Banco de la República	-2,422	-4,477	-2,285	-3,689	-1,516	5,957	5,944	13,808	14,604	12,682	11,758	-1,659	-4,353	-4,084	3,518	-479	3,909	-922	-8,185	
Depósitos remunerados de control monetario	0	0	0	0	0	0	0	0	0	0	0	0	0	0	0	0	0	0	0	
II. TES Regulación	3,621	3,574	3,574	2,327	1,569	-3,608	-7,159	-7,074	-7,050	-6,829	3,898	7,909	12,800	13,661	14,765	14,765	14,765	17,694	20,324	
Compras definitivas ^{2/}	4,836	4,836	4,836	3,589	2,836	837	0	0	0	0	10,688	14,718	19,688	20,585	21,689	21,689	21,689	21,689	21,689	
Ventas definitivas	0	0	0	0	0	-3,193	-5,921	-5,921	-5,921	-5,921	-5,921	-5,921	-5,921	-5,921	-5,921	-5,921	-5,921	-2,729	0	
Vencimiento ^{3/}	-1,216	-1,262	-1,262	-1,262	-1,268	-1,253	-1,237	-1,153	-1,128	-907	-869	-887	-967	-1,002	-1,002	-1,002	-1,002	-1,266	-1,364	
III. OPERACIONES DE LIQUIDEZ BR	-4,879	-1,001	-6,730	-4,206	-3,854	-5,051	-3,548	4,849	1,552	6,462	5,161	14,348	13,572	12,592	4,934	9,871	10,344	18,813	18,107	
Expansión ^{4/}	-2,719	-32	-3,921	-960	-2,448	-8,121	-4,011	3,972	-12	4,209	3,187	12,205	11,714	12,513	5,418	8,598	9,155	10,264	14,247	
Contracción ^{5/}	-2,161	-969	-2,809	-3,246	-1,407	3,070	463	877	1,565	2,253	1,974	2,143	1,858	79	-484	1,272	1,189	8,549	3,860	
IV. Divisas ^{6/}	7,874	7,874	13,212	13,212	13,212	14,870	14,870	5,338	5,338	5,338	-5,350	-5,350	-5,350	-5,350	-10,688	-10,688	-10,688	-10,688	-10,688	
Opciones put para control de volatilidad	0	0	0	0	0	0	0	0	0	0	0	0	0	0	0	0	0	0	0	
Opciones call para desacumulación de reservas	0	0	0	0	0	0	0	0	0	0	0	0	0	0	0	0	0	0	0	
Opciones put para acumulación de reservas	0	0	0	0	0	0	0	0	0	0	0	0	0	0	0	0	0	0	0	
Subasta de compra directa	0	0	0	0	0	0	0	0	0	0	0	0	0	0	0	0	0	0	0	
Subasta de venta directa	0	0	0	0	0	0	0	0	0	0	0	0	0	0	0	0	0	0	0	
Intervención discrecional	0	0	0	0	0	0	0	0	0	0	0	0	0	0	0	0	0	0	0	
Venta de divisas al Gobierno ^{2/}	0	0	0	0	0	0	0	0	0	0	-10,688	-10,688	-10,688	-10,688	-10,688	-10,688	-10,688	-10,688	-10,688	
Compra de divisas al Gobierno	7,865	7,865	13,203	13,203	13,203	13,203	13,203	5,338	5,338	5,338	5,338	5,338	5,338	5,338	0	0	0	0	0	
FX swaps	8	8	8	8	8	1,666	1,666	0	0	0	0	0	0	0	0	0	0	0	0	
V. Títulos de deuda privada ^{7/}	5,631	5,032	4,707	4,100	3,801	-1,857	-5,632	-5,428	-5,174	-5,384	-5,554	-5,204	-4,765	-4,230	-3,989	-3,733	-3,661	-3,287	-2,667	
Compras Definitivas	8,669	8,669	8,669	8,669	8,669	3,409	0	0	0	0	0	0	0	0	0	0	0	0	0	
Ventas Definitivas	0	0	0	0	0	0	0	0	0	0	0	0	0	0	0	0	0	0	0	
Vencimiento ^{3/}	-3,037	-3,636	-3,962	-4,569	-4,868	-5,266	-5,632	-5,428	-5,174	-5,384	-5,554	-5,204	-4,765	-4,230	-3,989	-3,733	-3,661	-3,287	-2,667	
VI. Otros ^{8/}	799	695	744	621	692	986	756	821	1,261	1,199	1,043	954	972	1,084	1,047	1,091	1,032	1,076	533	
Variación total de la Base	17,621	18,696	20,220	19,362	20,901	14,419	8,352	15,436	13,653	16,591	14,078	14,121	15,997	16,795	12,709	13,948	18,823	22,686	17,423	
Saldo Base Monetaria	115,279	119,522	132,674	122,385	122,507	121,034	124,339	124,940	128,593	128,655	128,166	129,232	131,276	136,317	145,383	136,334	141,330	143,720	141,762	

1/ Estas cifras corresponden al cierre del mes calendario

2/ El 30 de agosto de 2021 el Gobierno Nacional le compró al Banco de la República USD 2.787,7 m al Banco de la República (el monto equivalente a la asignación general de DEG para Colombia realizada por el FMI el 23 de agosto, utilizando la tasa de cambio DEG/USD del 30 de agosto). Como pago de los dólares, el Gobierno Nacional entregó al Banco títulos de deuda pública TES (véase <https://www.banrep.gov.co/es/asignacion-deg-colombia-parte-del-fmi-y-venta-reservas-internacionales-gobierno-nacional>).

3/ Incluye cupon y principal.

4/ Incluye repos a un día, overnight y a mediano plazo.

5/ Incluye contracción a un día y a plazo.

6/ No se incluyen las operaciones con organismos internacionales.

7/ Este valor corresponde a la expansión o contracción monetaria generada por las compras o ventas de títulos de deuda privada, por tanto, no coincide con el valor nominal de los mismos.

8/ Dentro del rubro "otros" se incluye el efecto monetario del PyG y de otras cuentas del balance del Banco.

Fuente: Banco de la República

*Datos provisionales

**Operaciones de Compra - Venta de Divisas del Banco de la República en el mercado de contado
(Millones de Dólares)**

Concepto	2022				
	Ene	Feb	Mar	Abr	Acumulado Año
Compras	0.0	0.0	0.0	0.0	0.0
Opciones Put	0.0	0.0	0.0	0.0	0.0
Para Acumulación de Reservas Internacionales	0.0	0.0	0.0	0.0	0.0
Para el Control de la Volatilidad	0.0	0.0	0.0	0.0	0.0
Subastas de Compra Directa	0.0	0.0	0.0	0.0	0.0
Intervención Discrecional	0.0	0.0	0.0	0.0	0.0
Vencimiento de Fx Swaps	0.0	0.0	0.0	0.0	0.0
Gobierno Nacional	0.0	0.0	0.0	0.0	0.0
Ventas	0.0	0.0	0.0	0.0	0.0
Opciones Call	0.0	0.0	0.0	0.0	0.0
Para Desacumulación de Reservas Internacionales	0.0	0.0	0.0	0.0	0.0
Para el Control de la Volatilidad	0.0	0.0	0.0	0.0	0.0
FX Swaps	0.0	0.0	0.0	0.0	0.0
Gobierno Nacional	0.0	0.0	0.0	0.0	0.0
Compras - ventas netas en el mercado de contado	0.0	0.0	0.0	0.0	0.0

Fuente: Banco de la República

Operaciones de Compra - Venta de Divisas del Banco de la República a través de contratos forward con cumplimiento financiero

(Millones de Dólares)

Concepto	2022				
	Ene	Feb	Mar	Abr	Acumulado Año
Ventas a través de contratos forward con cumplimiento financiero	0.0	0.0	0.0	0.0	0.0

Fuente: Banco de la República

ANEXO 11: COMPOSICIÓN DE LAS RESERVAS INTERNACIONALES

Cuadro 1. COMPOSICIÓN DE LAS RESERVAS INTERNACIONALES *
2021-2022

Descripción	(Millones de US\$)							
	31-dic-21		29-abr-22		27-may-22		Variación	
	Valor	Part. % en las Reservas Brutas	Valor	Part. % en las Reservas Brutas	Valor	Part. % en las Reservas Brutas	Mensual corrido	Año corrido
1. RESERVAS BRUTAS	58,588	100.00%	57,481	100.00%	57,627	100.00%	147	-961
Efectivo en caja	2	0.00%	2	0.00%	2	0.00%	0	0
Depósitos a la orden	284	0.48%	148	0.26%	150	0.26%	2	-134
Inversiones	51,941	88.66%	50,028	87.04%	51,564	89.48%	1,536	-377
-Portafolio directo	36,488	62.28%	35,376	61.54%	36,834	63.92%	1,458	345
-Portafolio en administración	15,453	26.38%	14,653	25.49%	14,731	25.56%	78	-722
Valores por cobrar venta de inversiones	1,222	2.09%	2,341	4.07%	945	1.64%	-1,396	-277
Oro	274	0.47%	288	0.50%	279	0.48%	-8	6
-En caja	0	0.00%	0	0.00%	0	0.00%		
-En custodia	274	0.47%	288	0.50%	279	0.48%	-8	6
Fondo Monetario Internacional	4,276	7.30%	4,085	7.11%	4,098	7.11%	13	-178
-DEGs	3,584	6.12%	3,420	5.95%	3,430	5.95%	11	-153
-Posición de reserva	693	1.18%	665	1.16%	668	1.16%	2	-25
Fondo Latinoamericano de Reservas	589	1.00%	589	1.02%	589	1.02%	0	0
-Aportes	569	0.97%	569	0.99%	569	0.99%	0	0
-Pesos Andinos	20	0.03%	20	0.03%	20	0.03%	0	0
Convenios Internacionales	0	0.00%	0	0.00%	0	0.00%	0	0
2. PASIVOS DE CORTO PLAZO (a)	9	0.01%	7	0.01%	5	0.01%	-2	-4
Convenios internacionales	0	0.00%	0	0.00%	0	0.00%	0	0
Bancos del Exterior	0	0.00%	0	0.00%	0	0.00%	0	0
Fondo Latinoamericano de Reservas FLAR	0	0.00%	0	0.00%	0	0.00%	0	0
Valores por pagar compra inversiones	0	0.00%	0	0.00%	0	0.00%	0	0
Dptos. Por Invs. Ext. De Portafolio Dcto. 4814 de 2007.	0	0.00%	0	0.00%	0	0.00%	0	0
Intereses causados de los pasivos	9	0.01%	7	0.01%	5	0.01%	-2	-4
3. RESERVAS NETAS (1 menos 2)	58,579	99.99%	57,474	99.99%	57,622	99.99%	149	-957

* Reservas Internacionales a precios de mercado. Incluye causaciones y valuaciones.

** A partir del 4 de junio de 2019 los recursos en dólares del Gobierno en el Banco de la República se registran en cuentas diferentes a las de las reservas internacionales, y a partir del 17 de diciembre de 2019, la totalidad de los recursos en moneda extranjera del Gobierno en el Banco de la República se contabilizan por fuera del balance del Banco, por tanto no hacen parte de las reservas internacionales.

En 2020 el Banco de la República aumentó las reservas internacionales mediante la compra de USD 3.500 m al Gobierno Nacional (USD 2000 m el 4 de mayo y USD 1.500 m el 2 de diciembre).

El 23 de agosto de 2021 entró en vigencia la asignación general de DEG que realizó el FMI a sus países miembros. En el caso de Colombia esto generó un incremento en las reservas internacionales en DEG 1.959,6 m (equivalentes a USD 2.779,6 m utilizando la tasa de cambio DEG/USD de ese día). Posteriormente, el 30 de agosto de 2021 el Gobierno Nacional le compró el monto equivalente a la asignación de DEG para Colombia por un valor de USD 2.787,7 m al Banco de la República (utilizando la tasa de cambio DEG/USD del 30 de agosto). Con esto, las reservas internacionales retornaron a un nivel similar al que tenían antes del 23 de agosto (véase <https://www.banrep.gov.co/es/asignacion-deg-colombia-parte-del-fmi-y-venta-reservas-internacionales-gobierno-nacional>).

Cifras provisionales.

Fuente: Banco de la República