

Semana 15

INFORME DE MERCADOS FINANCIEROS

12 de abril de 2021

Este es un documento de trabajo informativo. Su contenido no compromete al Banco de la República ni a su Junta Directiva.

Únicamente incluye las operaciones de los establecimientos de crédito en Colombia para agregados monetarios y crediticios. Por tanto no se tienen en cuenta las operaciones de sus sucursales en el exterior.

1. Comportamiento de las tasas de interés

a. Tasas de interés de los mercados monetarios, de crédito y de deuda pública

Tasas (e.a) 1/	Fecha 9-abr-21	Monto semanal MM de pesos	Monto promedio de captaciones semanales		1 semana	1mes	Variación (pb)			
			año 2020	Corrido 2021			13 semanas	año corrido	año completo	
Intervención BR	1,75	n.a	n.a	n.a	0	0	0	0	-200	
IBR Overnight	1,73	n.a	n.a	n.a	1	1	1	-1	-184	
IBR 1 mes (Tasa fija de OIS)	1,74	n.a	n.a	n.a	0	-1	1	-1	-181	
IBR 3 meses (Tasa fija de OIS)	1,74	n.a	n.a	n.a	-3	1	5	2	-161	
IBR 6 meses (Tasa fija de OIS)	1,85	n.a	n.a	n.a	-6	11	15	14	-149	
Pasivas										
TIB	1,73	3.178	2.893	2.608	1	1	-1	-2	-186	
DTF 2/	1,70	995	1.006	848	-4	-4	-18	-21	-273	
Captación < 90 días 3/	1,43	465	202	285	8	1	0	-2	-288	
Captación a 90 días 3/	1,76	1.037	1.041	888	0	-2	-20	-17	-273	
Captación 91-179 días 3/	2,08	786	476	531	3	9	-7	-22	-270	
Captación a 180 días 3/	2,16	572	518	565	-3	0	-21	-22	-268	
Captación a 181-360 días 3/	2,79	1.042	796	805	11	24	-32	-19	-255	
Captación > 360 días 3/	3,00	183	677	359	-43	11	-10	-28	-394	
Total captación de CDT	2,16	4.085	3.710	3.432	13	4	-20	-11	-262	
Ahorro 11/	0,99	n.a	n.a	n.a	2	-4	-7	-2	-109	
Monto promedio de desembolsos semanales										
	2-abr-21	Monto semanal	año 2020	Corrido 2021	1 semana	1mes	13 semanas	año corrido	año completo	
Activas										
Comercial 4/	5,46	3.317	2.861	2.811	-4	-69	-56	-56	-270	
Tesorería	7,71	41	68	152	130	-241	152	152	-44	
Preferencial	4,30	2.003	1.489	1.464	-12	-40	-86	-86	-329	
Ordinario 5/	7,22	1.273	1.304	1.194	27	-26	-24	-24	-229	
Consumo 6/	13,38	1.785	1.300	1.725	-16	-46	-57	-57	-245	
Consumo sin libranza	15,26	792	661	848	25	-39	-43	-43	-301	
Consumo a través de libranza	11,89	993	639	877	-59	2	-49	-49	-152	
Tarjeta de crédito (Personas) 7/	24,16	455	509	522	-10	5	26	26	190	
Vivienda 8/	9,05	448	221	343	-7	-11	-34	-34	-155	
Microcrédito	37,37	140	101	127	-72	-118	44	44	1065	
Activa Ponderada 9/	8,24	-	-	-	-54	-93	11	11	-97	
Comercial BR 10/	5,44	-	-	-	-3	-47	-57	-57	-272	
Pasivas										
Pasiva Ponderada	1,27	n.a	n.a	n.a	-16	-31	-7	-7	-153	
Deuda Pública 12/										
	9-abr-21	Monto semanal	año 2020	Corrido 2021	1 semana	1mes	13 semanas	año corrido	año completo	
2 años (TES May 2022)	2,34	1.047	1.952	1.665	-3	35	26	19	-287	
4 años (TES Jul 2024)	3,98	1.651	2.056	2.182	-37	18	64	54	-228	
5 años (TES Nov 2025)	4,90	1.725	1.069	1.637	-38	20	93	88	-202	
8 años (TES Abr 2028)	6,01	1.430	1.049	759	-38	19	120	120	-133	
10 años (TES Sep 2030)	6,54	786	339	642	-43	12	115	117	-109	
12 años (TES Jun 2032)	6,86	785	648	665	-47	9	111	113	-114	

Fuente: Banco de la República y Bloomberg. Cálculos con información de los formatos 088 y 441 de la Superintendencia Financiera de Colombia.

1/ La tasa de intervención corresponde a la tasa diaria mientras que las demás corresponden al promedio semanal.

2/ El cálculo de la DTF se hace sobre las captaciones a 90 días de los Bancos, Corporaciones Financieras y Compañías de Financiamiento Comercial. La DTF que se presenta corresponde a la calculada en la respectiva fecha con información del viernes anterior hasta el jueves de misma semana y tiene vigencia para la siguiente semana.

3/ Las tasas de captación corresponden a la información de CDT por plazos. Incluye la información para el total de sistema financiero.

4/ Promedio ponderado por monto de las tasas de crédito ordinarios, preferenciales y de tesorería.

5/ No incluye créditos ordinarios entre 1 y 30 días.

6/ No incluye tarjetas de crédito.

7/ Calculada sin tener en cuenta consumos a 1 mes ni avances en efectivo.

8/ Corresponde al promedio ponderado de los créditos desembolsados para adquisición de vivienda en pesos y en UVR. Antes de realizar el promedio ponderado a la tasa de los créditos en UVR se le suma la variación anual promedio de la UVR de la respectiva semana. No incluye vivienda VIS

9/ Calculado como el promedio ponderado por monto de las tasas de crédito de consumo, preferencial, ordinario y tesorería. Debido a la alta rotación del crédito de tesorería, su ponderación se estableció como la quinta parte de su desembolso semanal.

10/ Promedio ponderado por monto de las tasas de crédito ordinarios, preferenciales y un quinto del desembolso de tesorería.

11/ Incluye el rendimiento de los depósitos de ahorro ordinarios activos y las cuentas AFC.

12/ TES tasa fija en pesos. Las tasas corresponden al promedio ponderado por monto de las negociaciones en SEN y MEC.

b. Tasas de intervención del BR, Interbancaria, DTF (Semana Cálculo) e IBR

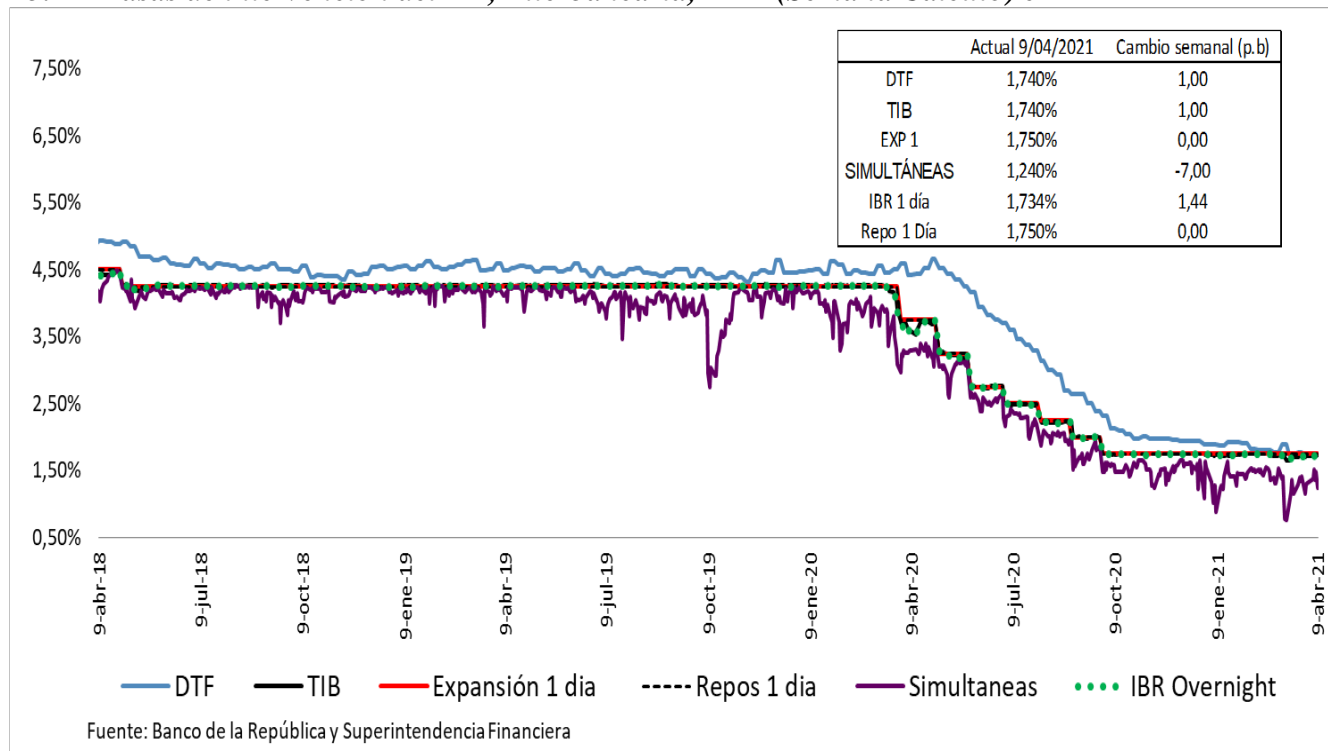

Spread IBR, TIB y CDT a través de tesorería frente a la tasa de referencia
Promedio 5 días

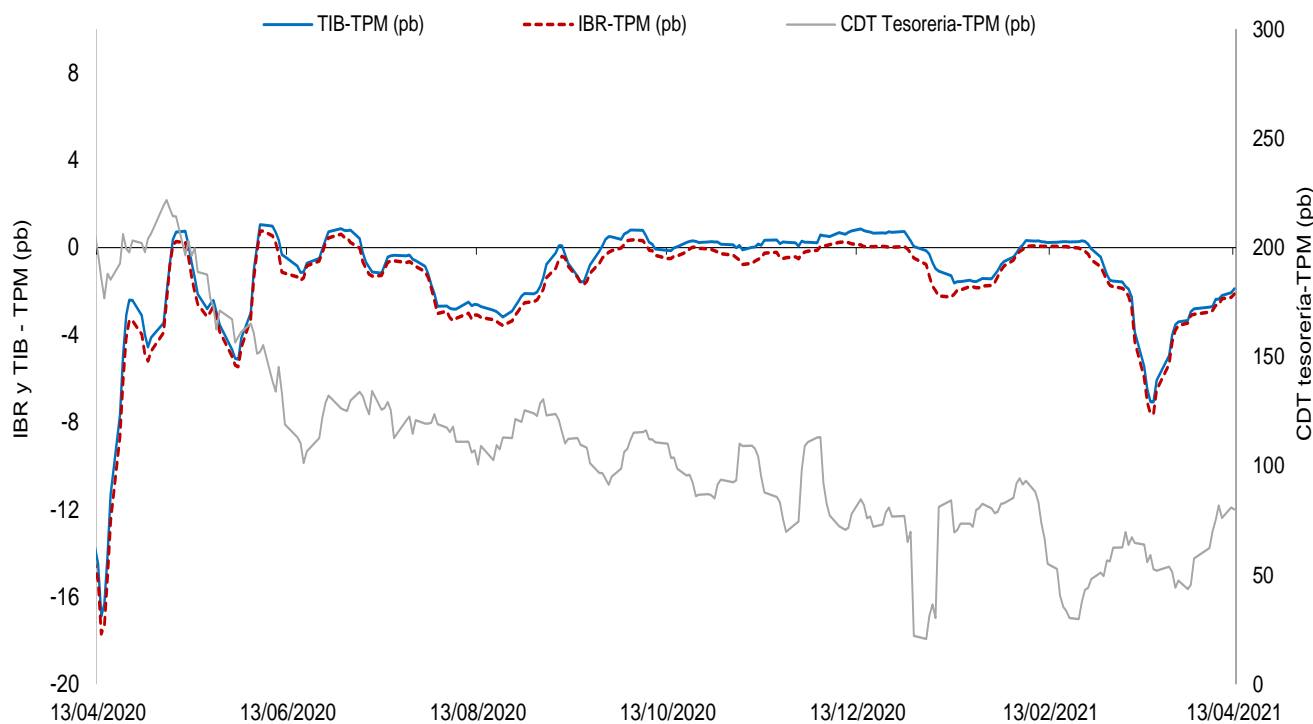

El IBR y la TIB corresponden al plazo de 1 día. La tasa de CDT a través de tesorería no se discrimina por plazo.
FUENTE: Banco de la República, cálculos con información de la Superintendencia Financiera de Colombia

c. Tasas de interés activas por tipo de préstamo
Nominales

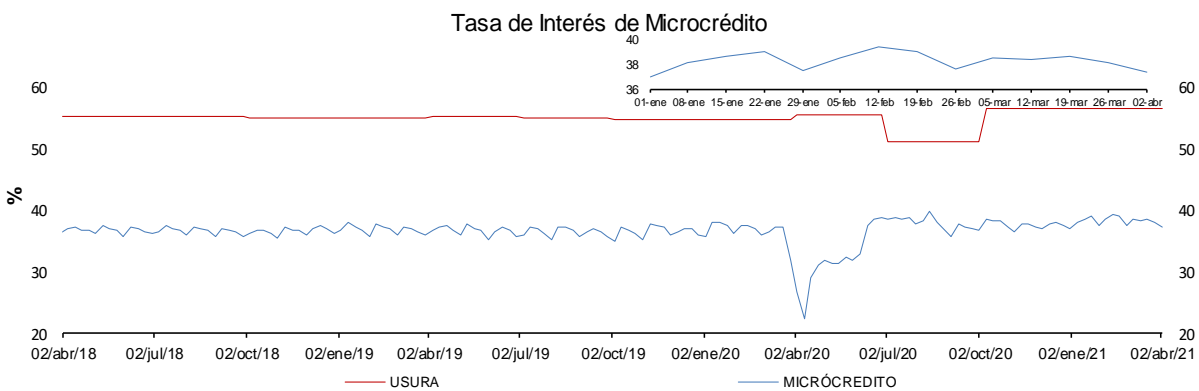
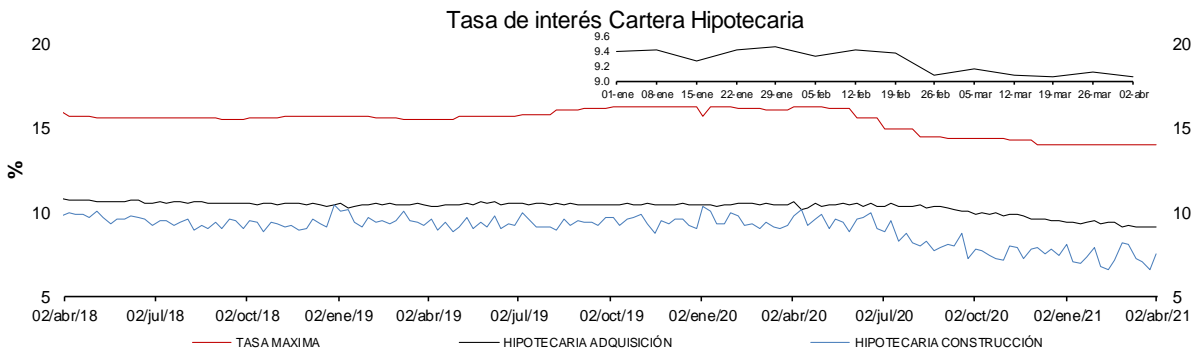
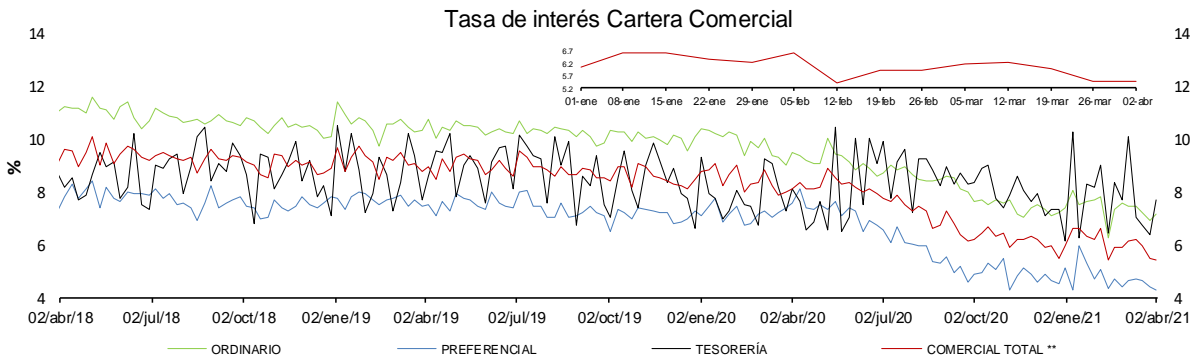
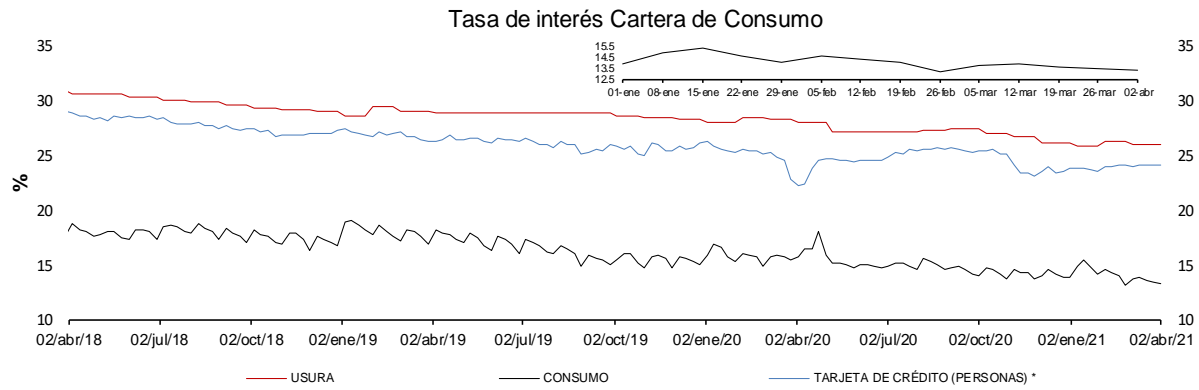

* La tasa de interés de tarjetas de crédito no incluye avances ni compras a 1 mes.

** Promedio ponderado por monto de las tasa de los créditos ordinarios, de tesorería y preferenciales.

FUENTES: Superintendencia financiera de Colombia y cálculos Banco de la República.

e. **Tasas de interés de intervención del BR, tasa de interés ponderada de captación del sistema financiero, DTF y tasa de colocación total del sistema financiero**

Promedio móvil de orden 4

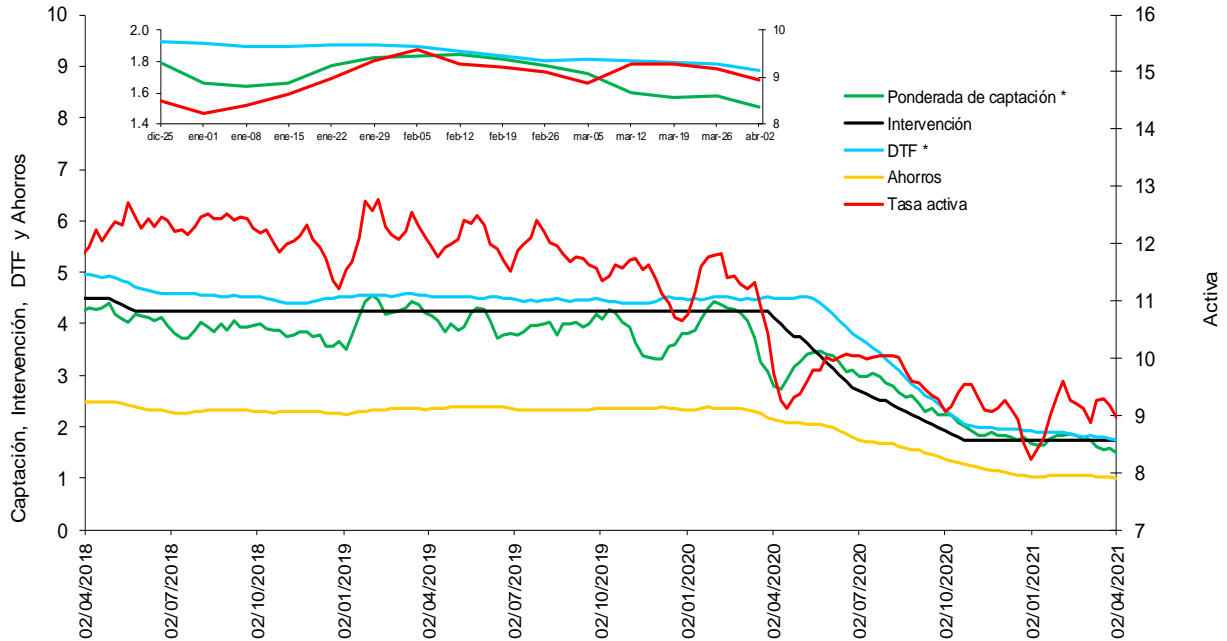

* La DTF está adelantada una semana, es decir no corresponde a la tasa vigente para la semana en cuestión sino a la tasa vigente para la semana siguiente, para que sea comparable con la tasa ponderada de captación de este gráfico.

Fuentes: Banco de la República. Cálculos con información de la Superintendencia Financiera de Colombia.

f. **Tasas de interés de deuda pública**

Tasas Cero Cupón de TES en Pesos y Tasa de Referencia del BR

— 1 año — 5 años — 10 años — BR

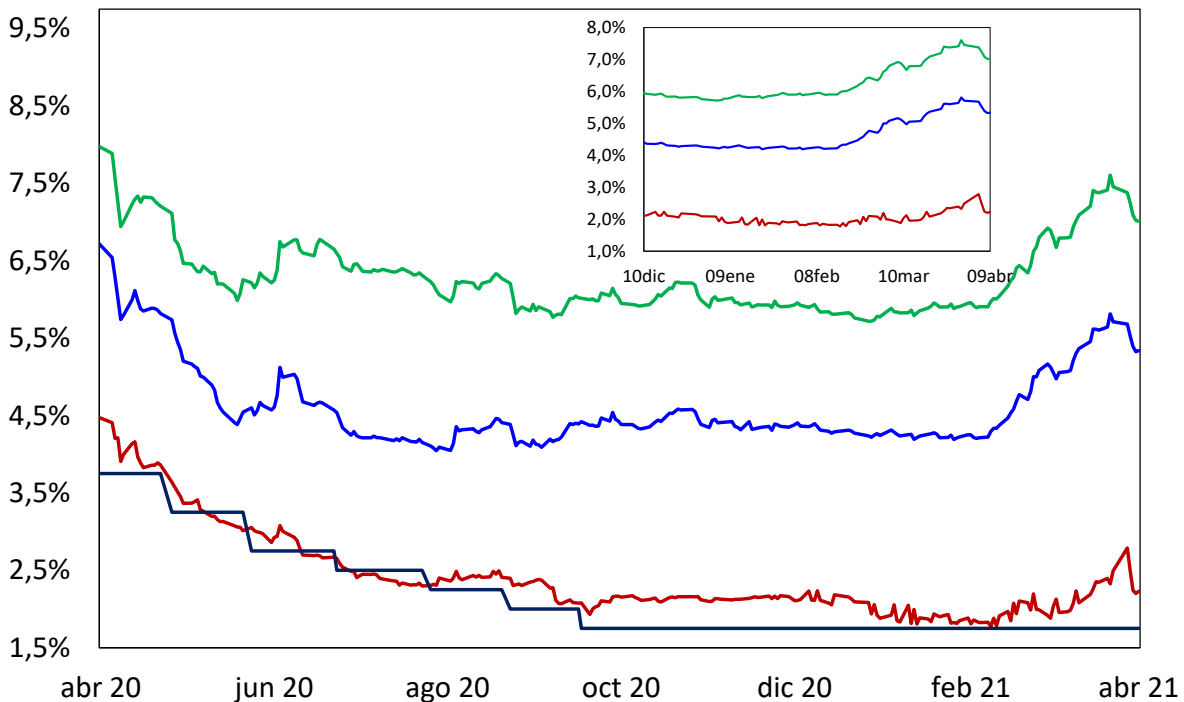

Fuente: SEN y MEC. Cálculos: DOAM

2. Liquidez primaria y mercado monetario

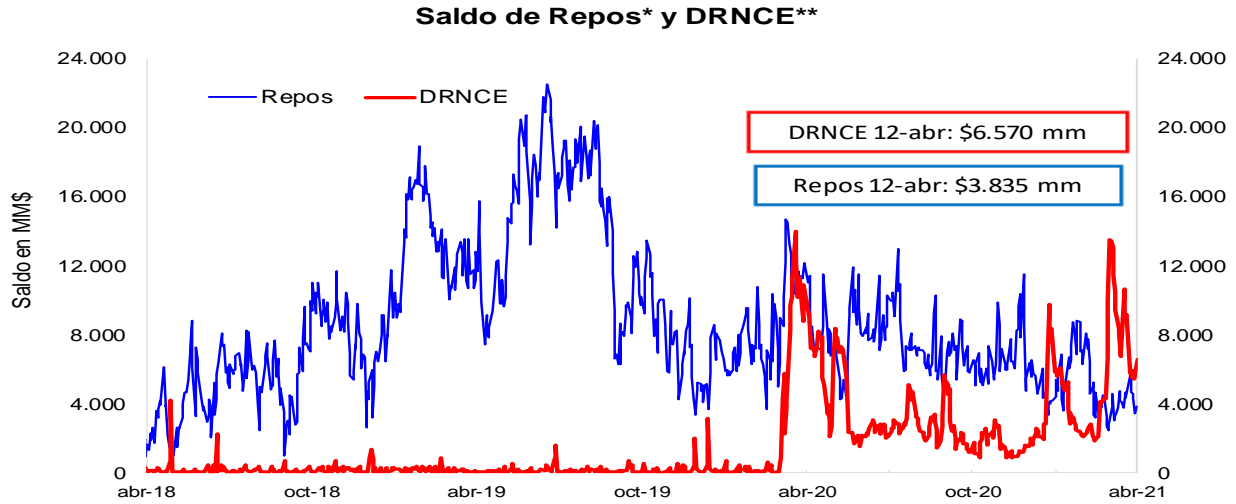

* Los repos incluyen las operaciones de la ventanilla de expansión.

** Depósitos Remunerados No Constitutivos de Encaje. Incluye las operaciones de contracción por ventanilla a 1 día.

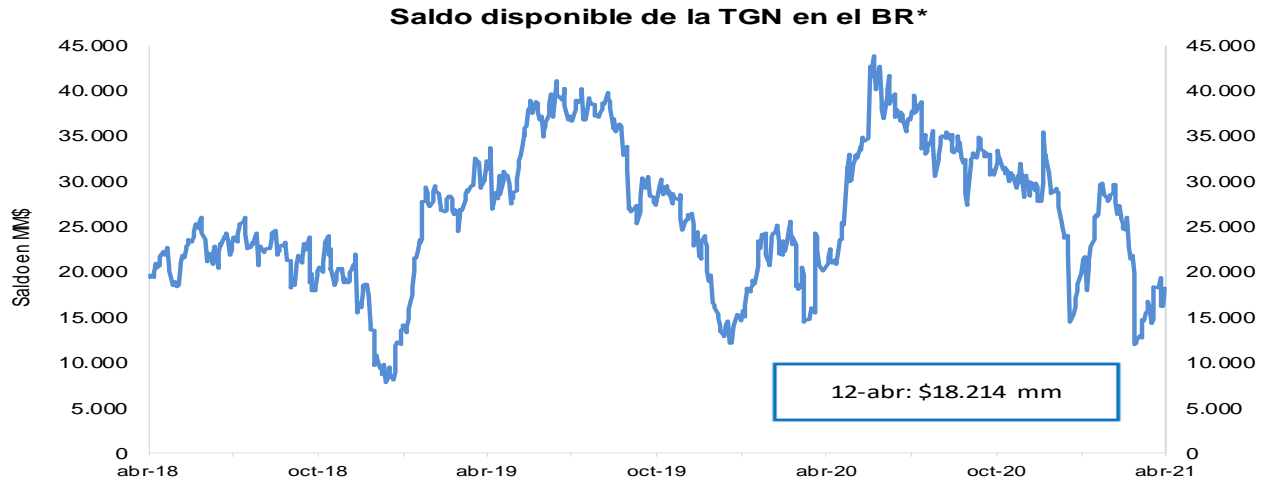

*No incluye el saldo de los TES de Control Monetario.

**Incluye los depósitos remunerados y los no remunerados de la TGN en el BR .

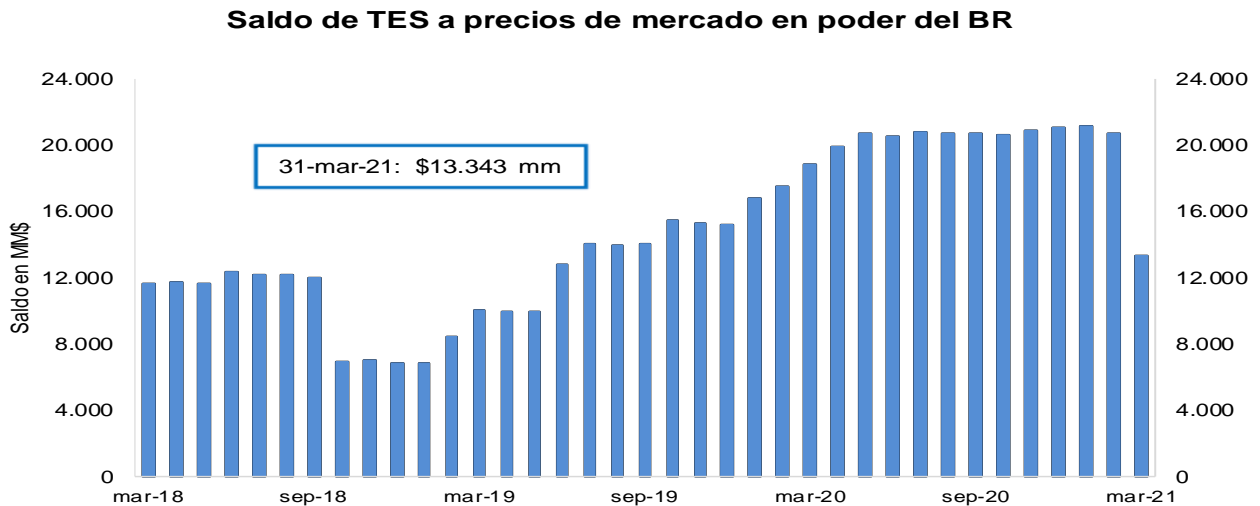

FUENTE: Banco de la República.

3. Pasivos del sistema financiero consolidado y mercado de depósito

a. M1, M3 Y PSE

OFERTA MONETARIA AMPLIADA ^{1/}
Miles de millones de pesos y porcentajes

Concepto	Saldo a abril 02 2021	VARIACIONES									
		SEMANAL		ÚLTIMAS 4 SEM		ÚLTIMAS 13 SEM		CORRIDO AÑO		ANUAL	
		ABS	%	ABS	%	ABS	%	ABS	%	ABS	%
OFERTA MONETARIA AMPLIADA- M3* (1+2)	620,661	2,947	0.5	6,218	1.0	1,252	0.2	1,252	0.2	42,300	7.3
1. Efectivo	91,571	1,532	1.7	-314	-0.3	-3,303	-3.5	-3,303	-3.5	18,391	25.1
2. Depósitos en poder del público*	529,091	1,415	0.3	6,532	1.3	4,555	0.9	4,555	0.9	23,910	4.7
Cuenta Corriente	69,878	-1,850	-2.6	1,881	2.8	3,682	5.6	3,682	5.6	3,629	5.5
Ahorros	253,972	4,248	1.7	6,665	2.7	5,692	2.3	5,692	2.3	31,469	14.1
CDT + Bonos*	189,710	-424	-0.2	-1,956	-1.0	-3,104	-1.6	-3,104	-1.6	-13,079	-6.4
CDT menor a 18 meses*	81,405	-108	-0.1	702	0.9	468	0.6	468	0.6	2,362	3.0
CDT mayor a 18 meses*	74,776	-328	-0.4	-2,362	-3.1	-5,207	-6.5	-5,207	-6.5	-17,066	-18.6
Bonos*	33,529	13	0.0	-295	-0.9	1,635	5.1	1,635	5.1	1,626	5.1
Depósitos Fiduciarios (impuestos y otros conceptos)	8,453	-1,092	-11.4	-601	-6.6	358	4.4	358	4.4	898	11.9
Depósitos a la Vista	7,078	532	8.1	542	8.3	-2,073	-22.7	-2,073	-22.7	992	16.3
Repos con el Sector Real	0	-	-	-	-	-	-	-	-	-	-
3. CDT+ Bonos en poder del Banco de la República	3,765	-37	-1.0	-331	-8.1	-1,264	-25.1	-1,264	-25.1	-1,504	-28.5
TOTAL DEPÓSITOS (2+3)**	532,856	1,378	0.3	6,201	1.2	3,291	0.6	3,291	0.6	22,406	4.4
ITEM DE MEMORANDO											
M1. Medios de pago	161,449	-318	-0.2	1,567	1.0	379	0.2	379	0.2	22,020	15.8
M1 + Ahorros	415,421	3,930	1.0	8,233	2.0	6,071	1.5	6,071	1.5	53,489	14.8
PSE en poder del público sin fiduciarios*	520,638	2,507	0.5	7,133	1.4	4,197	0.8	4,197	0.8	23,012	4.6
M3 sin fiduciarios*	612,209	4,039	0.7	6,819	1.1	894	0.1	894	0.1	41,402	7.3
Total Depósitos**	532,856	1,378	0.3	6,201	1.2	3,291	0.6	3,291	0.6	22,406	4.4
	Variaciones Anualizadas	Semanal		Últimas 4 sem.		Últimas 13 sem.					
	M3*		28.1		14.0		0.8				
	Efectivo		140.4		-4.4		-13.2				
	Dep. en poder del público*		14.9		17.5		3.5				
	M1		-9.7		13.5		0.9				
	M1 + Ahorros		63.9		29.7		6.1				
	Dep.sin Fiduciarios*		28.5		19.6		3.3				
	M3 sin Fiduciarios*		41.1		15.7		0.6				

1/ Incluye FDN a partir del corte del 2 de octubre de 2020, tras la emisión de bonos por parte de dicha entidad dirigida al público en general. No contiene los CDT emitidos por Findeter en el marco del Decreto 581 y la Resolución 1357 de 2020 del MHCP.

* A partir de las estadísticas con corte a ago 28 /2020 se excluyeron los CDT y los bonos en poder del Banco de la República, y se reprocesó la serie desde mar 27/2020 hasta la fecha.

**Incluye los CDTs y bonos en poder del Banco de la República

Fuentes: Banco de la República y Formato 281 de la Superintendencia Financiera de Colombia.

c. M3, PSE Y M1 + AHORRO

En poder del público

Variaciones anuales (%) de datos semanales

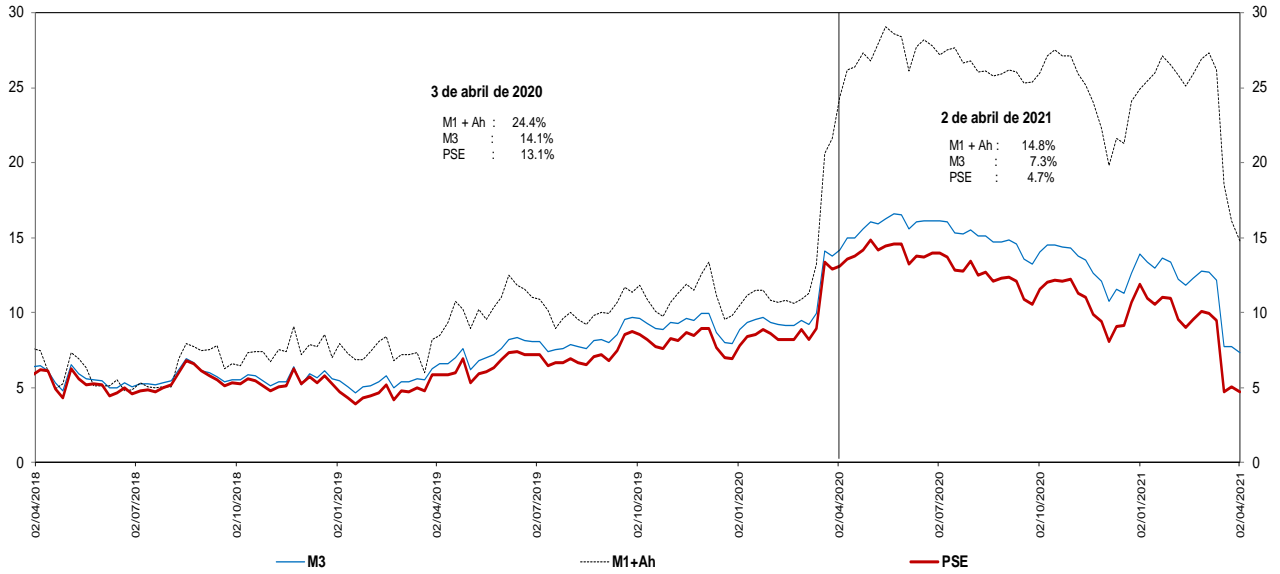

Incluye FDN a partir del corte del 2 de octubre de 2020, tras la emisión de bonos por parte de dicha entidad dirigida al público en general. No contiene los CDT emitidos por Findeter en el marco del Decreto 581 y la Resolución 1357 de 2020 del MHCP.

* A partir de las estadísticas con corte a ago 28 /2020 se excluyeron los CDT y los bonos en poder del Banco de la República, y se reprocesó la serie desde mar 27/2020 hasta la fecha.

Fuentes: Banco de la República y Formato 281 de la Superintendencia Financiera de Colombia.

d. M3 Y PSE sin fiduciarios y M1 + AHORRO

En poder del público

Variaciones anuales (%) de datos semanales

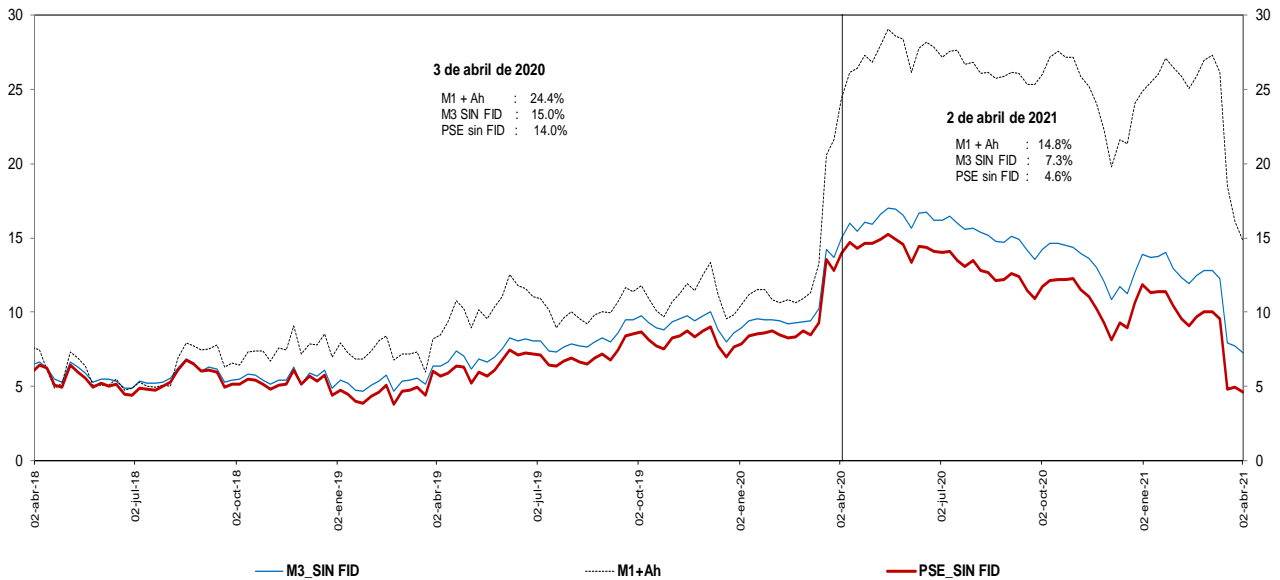

Incluye FDN a partir del corte del 2 de octubre de 2020, tras la emisión de bonos por parte de dicha entidad dirigida al público en general. No contiene los CDT emitidos por Findeter en el marco del Decreto 581 y la Resolución 1357 de 2020 del MHCP.

* A partir de las estadísticas con corte a ago 28 /2020 se excluyeron los CDT y los bonos en poder del Banco de la República, y se reprocesó la serie desde mar 27/2020 hasta la fecha.

Fuentes: Banco de la República y Formato 281 de la Superintendencia Financiera de Colombia.

e. M3 Y PSE sin fiduciarios
En poder del público
Variaciones anualizadas últimas 13 semanas

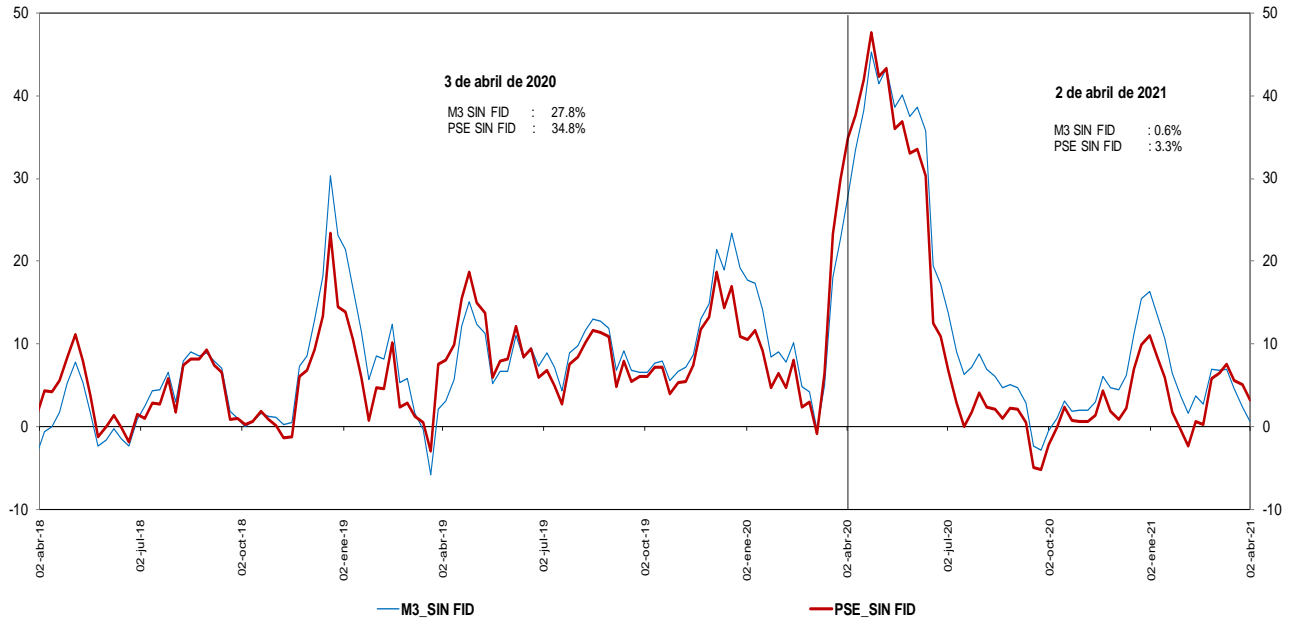

Incluye FDN a partir del corte del 2 de octubre de 2020, tras la emisión de bonos por parte de dicha entidad dirigida al público en general. No contiene los CDT emitidos por Findeter en el marco del Decreto 581 y la Resolución 1357 de 2020 del MHCP.
 * A partir de las estadísticas con corte a ago 28 /2020 se excluyeron los CDT y los bonos en poder del Banco de la República, y se reprocesó la serie desde mar 27/2020 hasta la fecha.

Fuentes: Banco de la República y Formato 281 de la Superintendencia Financiera de Colombia.

g. M3 y M1+AHORRO
En poder del público
Variaciones anualizadas últimas 13 semanas

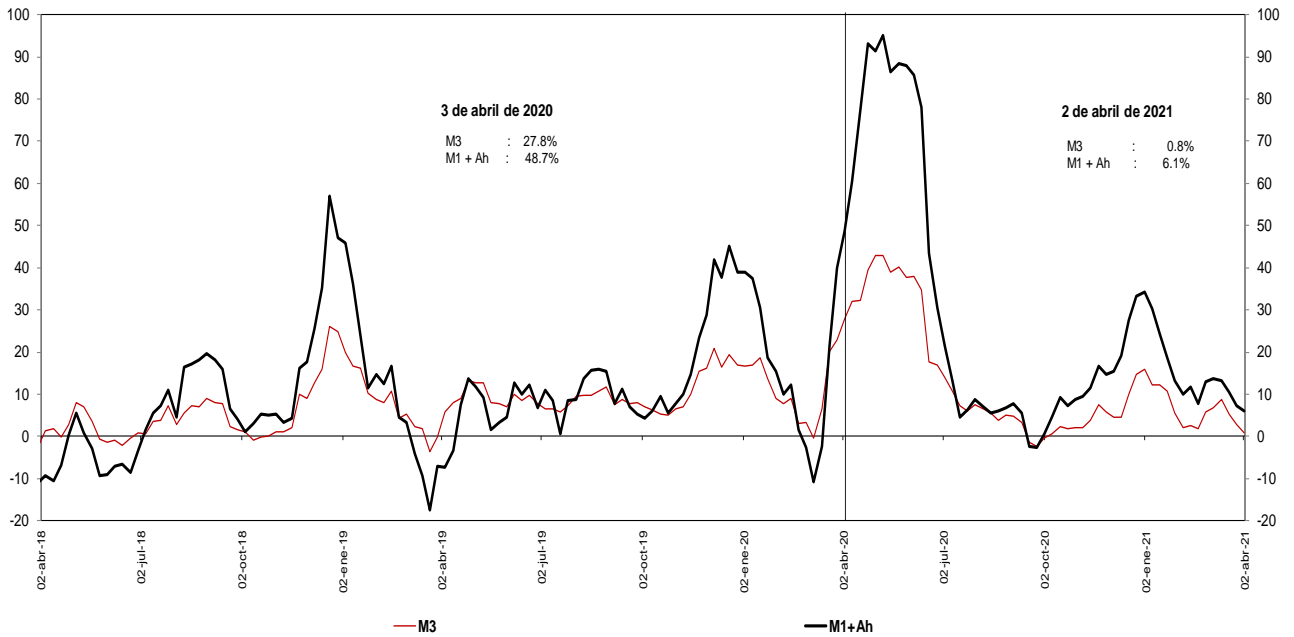

Incluye FDN a partir del corte del 2 de octubre de 2020, tras la emisión de bonos por parte de dicha entidad dirigida al público en

* A partir de las estadísticas con corte a ago 28 /2020 se excluyeron los CDT y los bonos en poder del Banco de la República, y se reprocesó la serie desde mar 27/2020 hasta la fecha.

Fuentes: Banco de la República y Formato 281 de la Superintendencia Financiera de Colombia.

i. Base Monetaria y Multiplicador de M3
En poder del público
Promedio de orden 13

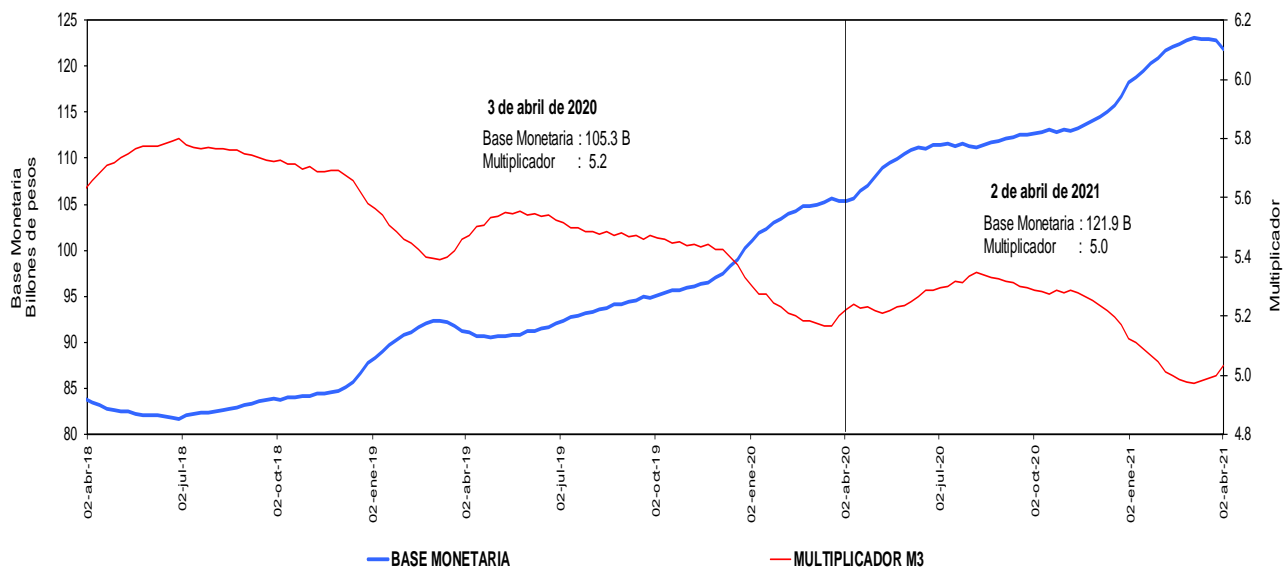

Incluye FDN a partir del corte del 2 de octubre de 2020, tras la emisión de bonos por parte de dicha entidad dirigida al público en general. No contiene los CDT emitidos por Findeter en el marco del Decreto 581 y la Resolución 1357 de 2020 del MHCP.

* A partir de las estadísticas con corte a ago 28 /2020 se excluyeron los CDT y los bonos en poder del Banco de la República, y se reprocesó la serie des de mar 27/2020 hasta la fecha.

Fuentes: Banco de la República y Formato 281 de la Superintendencia Financiera de Colombia.

j. Coeficientes de Efectivo y Reserva
En poder del público
Promedio de orden 13

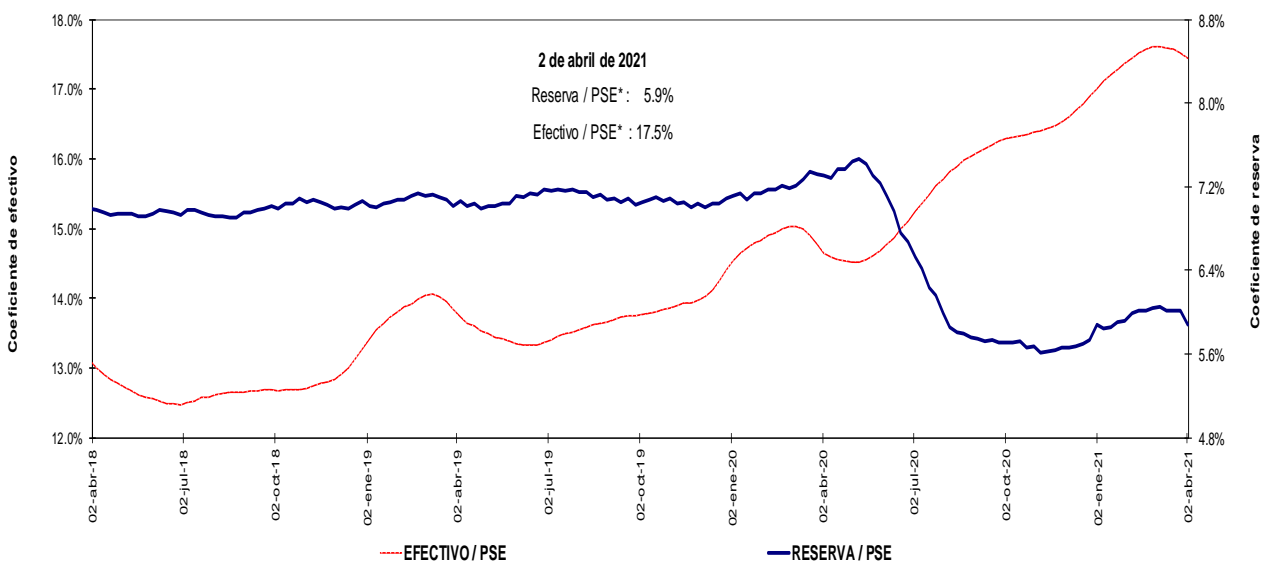

Incluye FDN a partir del corte del 2 de octubre de 2020, tras la emisión de bonos por parte de dicha entidad dirigida al público en general. No contiene los CDT emitidos por Findeter en el marco del Decreto 581 y la Resolución 1357 de 2020 del MHCP.

* A partir de las estadísticas con corte a ago 28 /2020 se excluyeron los CDT y los bonos en poder del Banco de la República, y se reprocesó la serie des de mar 27/2020 hasta la fecha.

Fuentes: Banco de la República y Formato 281 de la Superintendencia Financiera de Colombia.

4. Activos internos del sector financiero y mercado de crédito

Cartera

a. Cartera Bruta M/T del Sistema Financiero por Modalidad de Crédito *

2 de abril de 2021

(Miles de millones de pesos y porcentajes)

Moneda		Saldo	Participación %	Variaciones									
				Semanal		Últimas 4 semanas		Últimas 13 semanas		Año corrido		Anual	
				Absoluta	%	Absoluta	%	Absoluta	%	Absoluta	%	Absoluta	%
Legal	Cartera ajustada	496,135	100.0	-73	0.0	2,740	0.6	3,598	0.7	3,598	0.7	9,036	1.9
	Comercial 1/	244,573	49.3	70	0.0	898	0.4	616	0.3	616	0.3	2,394	1.0
	Consumo	160,707	32.4	-423	-0.3	1,045	0.7	1,191	0.7	1,191	0.7	1,656	1.0
	Hipotecaria ajustada 2/	77,320	15.6	253	0.3	704	0.9	1,617	2.1	1,617	2.1	4,668	6.4
	Microcrédito	13,535	2.7	27	0.2	92	0.7	174	1.3	174	1.3	318	2.4
	Memo Item												
	Hipotecaria	73,890	15.0	253	0.3	704	1.0	1,758	2.4	1,758	2.4	5,349	7.8
	Variaciones Anualizadas					Semanal	Últimas 4 semanas	Últimas 13 semanas	Año Corrido				
	Total cart. ajustada m/l					-0.8	7.5	3.0	0.6				
						Comercial	1.5	4.9	1.0	0.2			
					Consumo	-12.8	8.9	3.0	0.6				
					Hipotecaria	18.5	12.6	8.8	1.7				
					Microcredito	11.0	9.3	5.3	1.0				
Extranjera	Total cartera en M. E.	16,358		178	1.1	432	2.7	1,739	11.9	1,739	11.9	-7,402	-31.2
	Total cartera en M. E. Mill. US\$	4,447		33	0.7	72	1.6	188	4.4	188	4.4	-1,480	-25.0
	Variaciones Anualizadas m/e					Semanal	Últimas 4 semanas	Últimas 13 semanas	Año Corrido				
	Expresada en pesos					-98.2	41.6	56.8	9.4				
Expresada en dólares					-98.5	23.5	18.8	3.5					
Total	Cartera total ajustada	512,493	100.0	105	0.0	3,172	0.6	5,337	1.1	5,337	1.1	1,634	0.3
	Comercial	260,444	50.8	238	0.1	1,305	0.5	2,315	0.9	2,315	0.9	-4,792	-1.8
	Consumo	161,194	31.5	-413	-0.3	1,070	0.7	1,231	0.8	1,231	0.8	1,441	0.9
	Hipotecaria ajustada 2/	77,320	15.1	253	0.3	704	0.9	1,617	2.1	1,617	2.1	4,668	6.4
	Microcrédito	13,535	2.6	27	0.2	92	0.7	174	1.3	174	1.3	318	2.4
	Variaciones Anualizadas					Semanal	Últimas 4 semanas	Últimas 13 semanas	Año Corrido				
	Total cart. ajustada m/t					1.1	8.4	4.3	0.8				
						Comercial	4.9	6.7	3.6	0.7			
						Consumo	-12.4	9.0	3.1	0.6			
						Hipotecaria	18.5	12.6	8.8	1.7			
					Microcredito	11.0	9.3	5.3	1.0				

b. Cartera Neta M/T del Sistema Financiero por Modalidad de Crédito*

2 de abril de 2021

(Miles de millones de pesos y porcentajes)

Total cartera neta ml ajustada 3/	458,502		1,174	0.3	4,048	0.9	2,801	0.6	2,801	0.6	2,713	0.6
Total cartera en M. E.	16,313		178	1.1	432	2.7	1,724	11.8	1,724	11.8	-7,447	-31.3
Cartera Neta Ajustada Moneda Total	474,815		1,352	0.3	4,479	1.0	4,525	1.0	4,525	1.0	-4,734	-1.0

* No incluye la cartera de las entidades financieras especiales.

1/ Incluye ventas de cartera para manejo a través de derechos fiduciarios y ajustes por leasing operativo

2/ Incluye ajuste por titularización de cartera hipotecaria

3/ A partir de las estadísticas con corte dic 4/2020 no se desagrega la cartera neta por modalidad debido a la inclusión en el formato 281 de la cuenta de provisión general (creada a partir de la C.E 022/2020 de la Superintendencia Financiera de Colombia).

Fuentes: Formato 281 de la Superintendencia Financiera de Colombia, Titularizadora Colombia y cálculos Banco de la República.

c. Cartera bruta en moneda legal
Variaciones anuales (%) de datos semanales

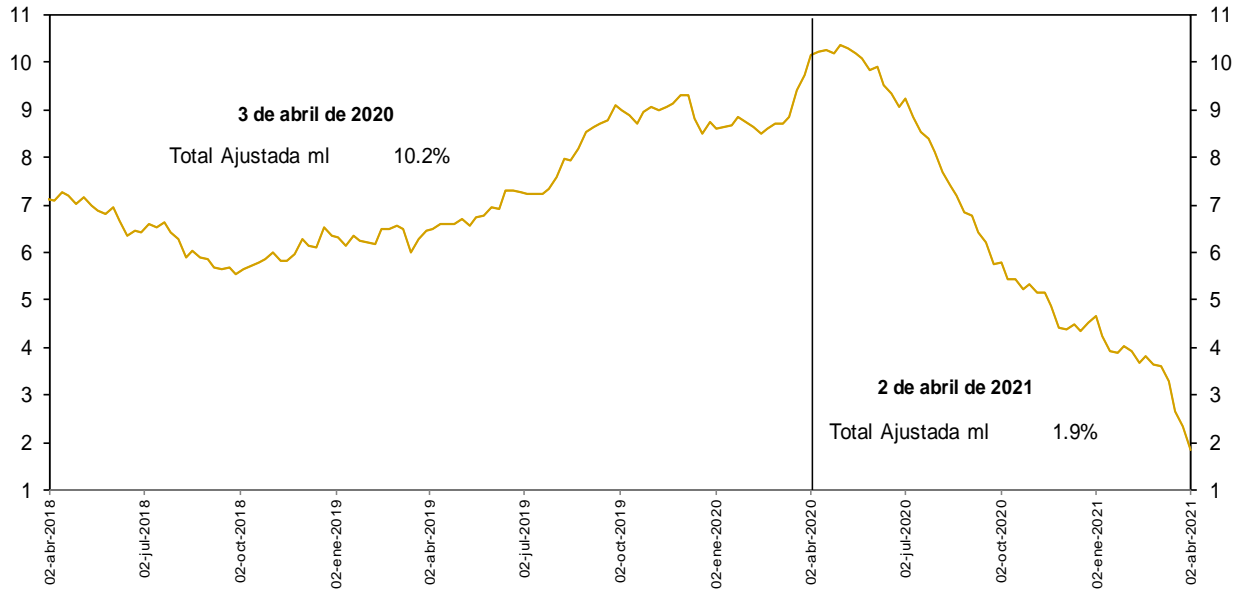

No incluye la cartera de las entidades financieras especiales.

Fuentes: Banco de la República y Formato 281 de la Superintendencia Financiera de Colombia.

d. Cartera bruta en moneda legal por modalidad de crédito
Variaciones anuales (%) de datos semanales

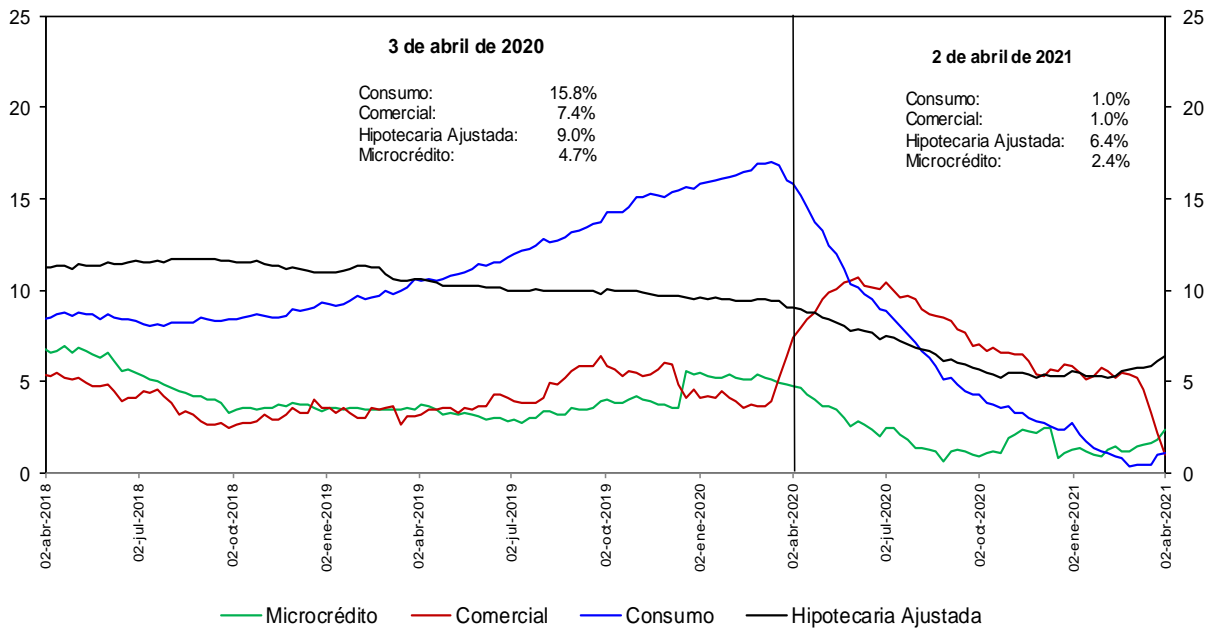

No incluye la cartera de las entidades financieras especiales.

Fuentes: Banco de la República y Formato 281 de la Superintendencia Financiera de Colombia.

e. Cartera bruta en moneda legal por modalidad de crédito
Variaciones anualizadas últimas 13 semanas (%)

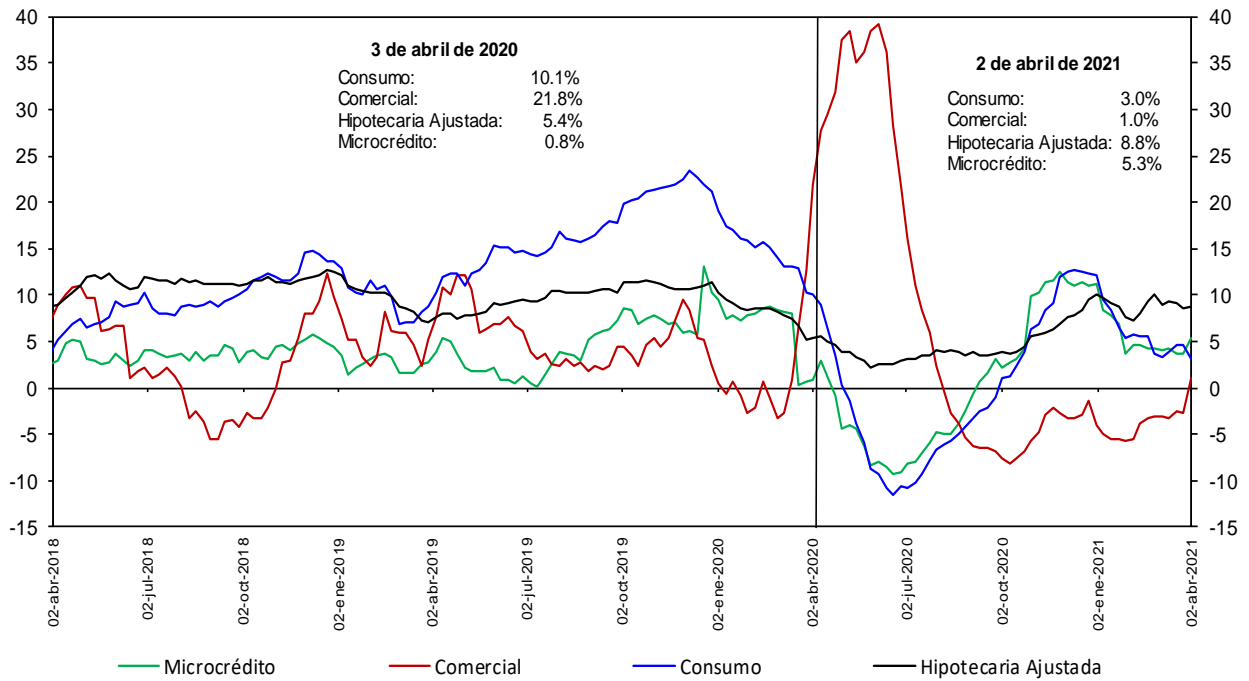

No incluye la cartera de las entidades financieras especiales.

Fuentes: Banco de la República y Formato 281 de la Superintendencia Financiera de Colombia.

h. Cartera moneda extranjera en dólares (%)

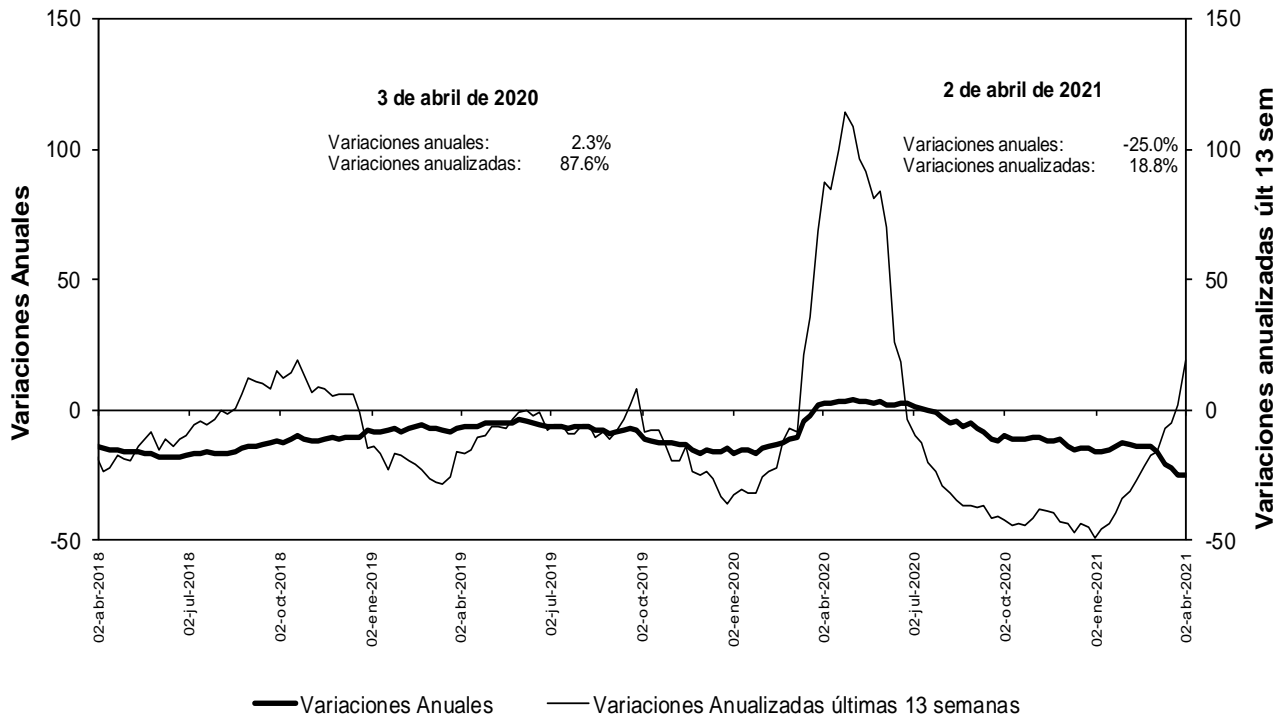

No incluye la cartera de las entidades financieras especiales.

Fuentes: Banco de la República y Formato 281 de la Superintendencia Financiera de Colombia.

n. Bonos emitidos por los establecimientos de crédito -variación anual (%) y saldo (bill.)-

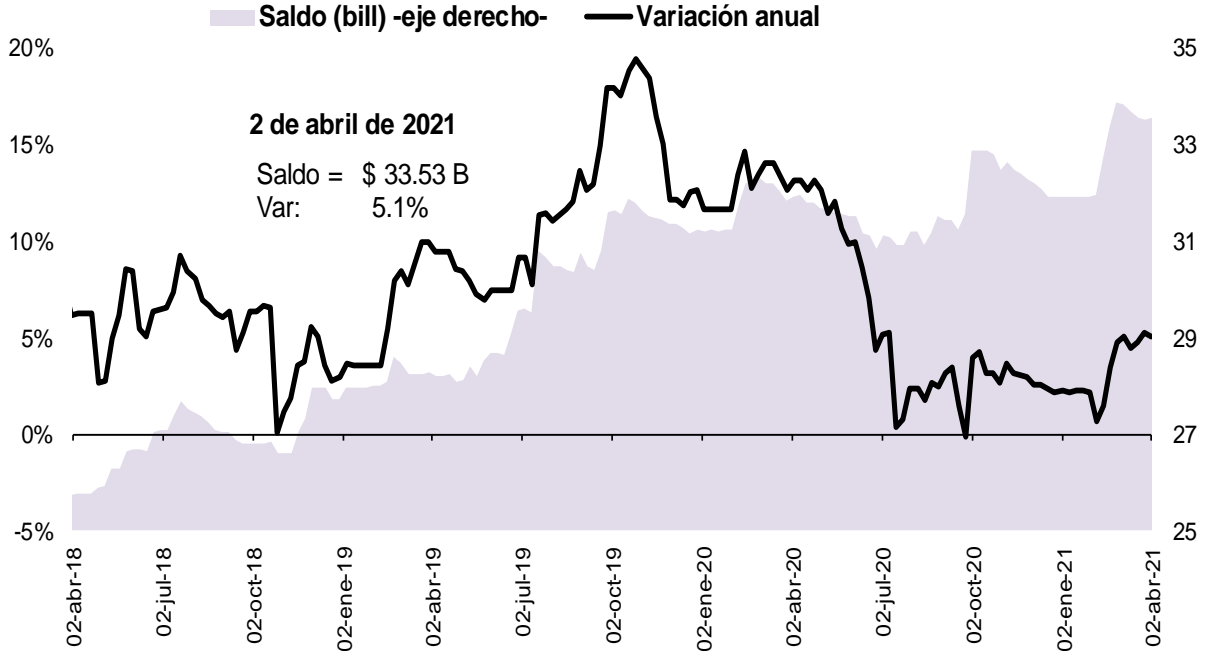

Fuente: Banco de la República, cálculos con información del formato 281 de la Superintendencia Financiera de Colombia

5. Margen de intermediación del sistema financiero

α. Información semanal, Promedio móvil de orden 4

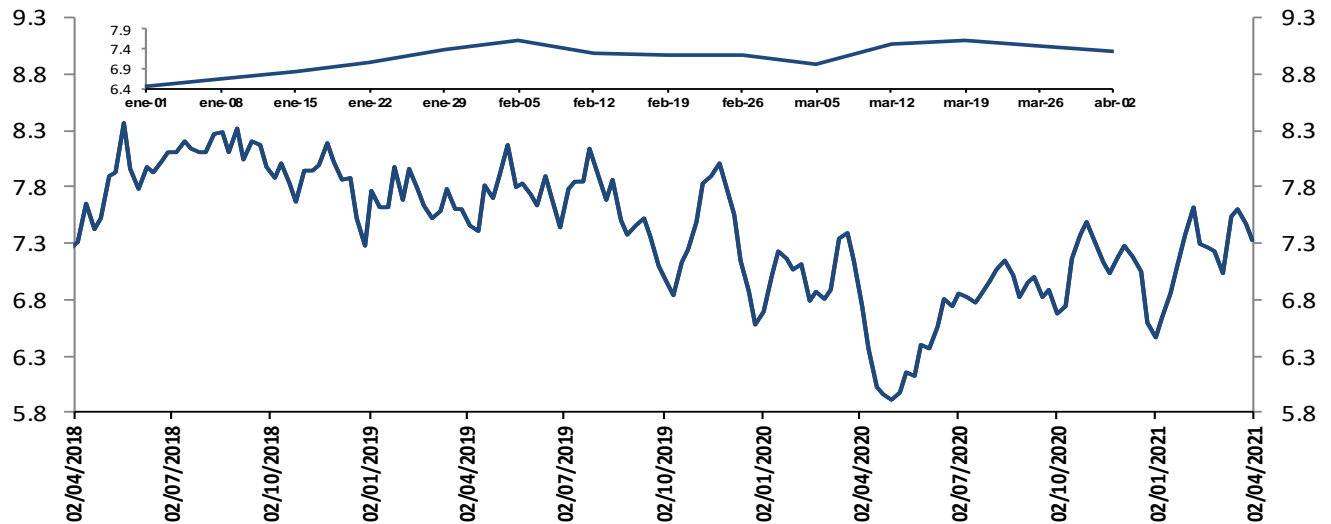

El margen de intermediación se calcula así: $MI = ((1+i_{activa})/(1+i_{pasiva}))-1$

Donde i_{activa} es la tasa de colocación total del sistema del BR e i_{pasiva} es la tasa ponderada de captación.

Fuentes: Banco de la República. Cálculos con información de la Superintendencia Financiera de Colombia.

Información semanal, Promedio móvil de orden 4
Margen de intermediación de la cartera comercial

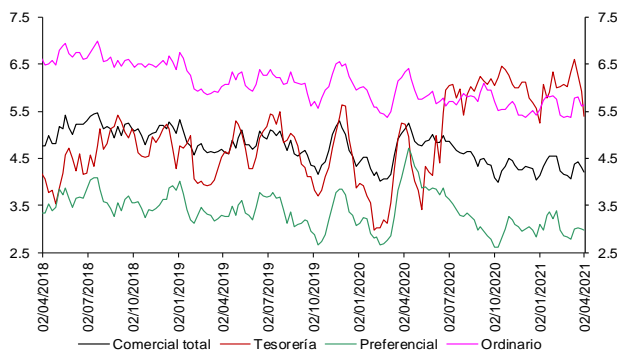

Fuentes: Banco de la República. Cálculos con información de la Superintendencia Financiera de Colombia.

Información semanal - Promedio móvil de orden 4
Spread Tasa Cartera Comercial por plazo vs. TES

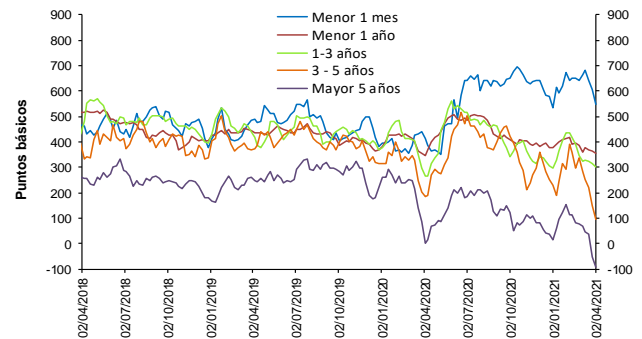

Fuentes: Banco de la República. Cálculos con información de la Superintendencia Financiera de Colombia.

Información semanal, Promedio móvil de orden 4
Margen de intermediación de la cartera consumo

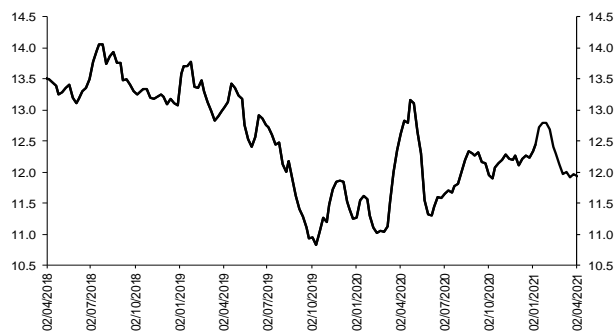

Fuentes: Banco de la República. Cálculos con información de la Superintendencia Financiera de Colombia.

Información semanal - Promedio móvil de orden 4
Spread Tasa Cartera Consumo por plazo vs. TES

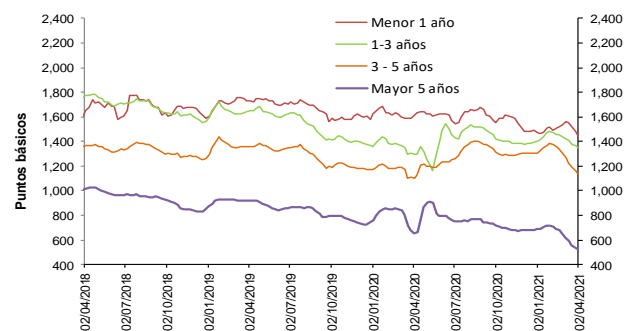

Fuentes: Banco de la República. Cálculos con información de la Superintendencia Financiera de Colombia.

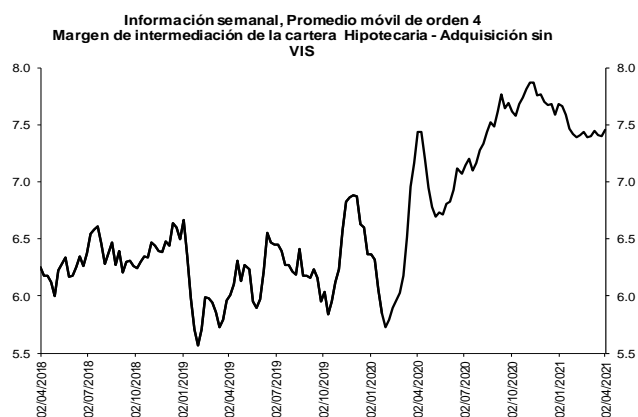

Fuentes: Banco de la República. Cálculos con información de la Superintendencia Financiera de Colombia.

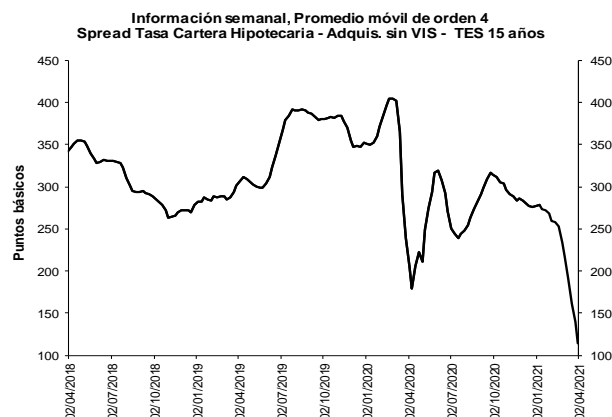

Fuentes: Banco de la República. Cálculos con información de la Superintendencia Financiera de Colombia.

b. Spreads Tasa Cartera Comercial y Consumo por plazo vs. TES (Información semanal - Promedio móvil de orden 4)

	Fecha	Variación (pb)					
		02-abr-21	1 semana	4 semanas	13 semanas	año corrido	año completo
Spread: tasa de interés cartera - tasa TES (puntos básicos)							
Comercial							
Menor a 1 mes	546.3	(61.52)	(119.75)	11.15	11.15	130.86	
Menor 1 año	356.8	(7.69)	(5.05)	(21.02)	(21.02)	8.98	
De 1 - 3 años	300.5	(14.52)	(21.48)	3.81	3.81	33.21	
De 3 - 5 años	97.6	(53.01)	(185.58)	(133.21)	(133.21)	(88.56)	
Mayor 5 años	(93.1)	(39.86)	(159.98)	(110.10)	(110.10)	(94.86)	
Consumo							
Menor 1 año	1,451.0	(32.38)	(115.11)	(22.59)	(22.59)	(167.31)	
De 1 - 3 años	1,353.7	(16.47)	(70.78)	(45.76)	(45.76)	61.11	
De 3 - 5 años	1,136.0	(30.70)	(134.75)	(166.75)	(166.75)	37.88	
Mayor 5 años	520.8	(22.76)	(100.77)	(165.16)	(165.16)	(133.78)	
Vivienda							
Mayor 15 años	114.0	(25.39)	(103.44)	(163.19)	(163.19)	(92.29)	
Memo ítem (Información semanal - Promedio móvil de orden 4)							
	Monto semanal	Variación (pb)					
		mm de pesos	1 semana	4 semanas	13 semanas	año corrido	año completo
Tasas Comercial (%)							
Menor a 1 mes	7.0	78	(60.36)	(117.65)	(2.40)	(2.40)	(119.64)
Menor 1 año	5.6	1,831	(0.36)	14.15	(14.25)	(14.25)	(234.86)
De 1 - 3 años	6.1	707	(2.07)	22.81	32.22	32.22	(223.86)
De 3 - 5 años	5.7	196	(33.87)	(102.77)	(43.02)	(43.02)	(288.19)
Mayor 5 años	6.2	424	(17.38)	(67.14)	18.95	18.95	(184.85)
Tasas Consumo (%)							
Menor 1 año	16.6	16	(25.05)	(95.91)	(15.82)	(15.82)	(411.14)
De 1 - 3 años	16.6	115	(4.01)	(26.50)	(17.34)	(17.34)	(195.96)
De 3 - 5 años	16.1	566	(11.57)	(51.93)	(76.56)	(76.56)	(161.74)
Mayor 5 años	12.3	1,326	(0.28)	(7.92)	(36.10)	(36.10)	(223.77)
Tasas Vivienda (%)							
Mayor 15 años	9.1	366	(2.70)	(17.94)	(39.67)	(39.67)	(137.53)
Tasas Tes (%)							
Menor a 1 mes	1.5	n.a	1.15	2.10	(13.54)	(13.54)	(250.50)
Menor a 1 año	2.1	n.a	7.33	19.20	6.77	6.77	(243.83)
De 1 a 3 años	3.1	n.a	12.45	44.29	28.41	28.41	(257.07)
De 3 a 5 años	4.7	n.a	19.14	82.82	90.19	90.19	(199.63)
Mayor a 5 años	7.1	n.a	22.48	92.84	129.06	129.06	(89.99)
Mayor a 15 años	7.9	n.a	22.69	85.51	123.52	123.52	(45.24)

Fuentes: Banco de la República. Cálculos con información de la Superintendencia Financiera de Colombia.

6. Inversiones

a. Inversiones Netas de los Establecimientos de Crédito 1/ (Miles de millones de pesos y porcentajes)

(Miles de millones de pesos)	Saldo a 02/04/2021	VARIACIONES									
		SEMANTAL		ÚLTIMAS 4 SEMANAS		ÚLTIMAS 13 SEMANAS		AÑO CORRIDO		ANUAL	
		ABS	%	ABS	%	ABS	%	ABS	%	ABS	%
A. Moneda Legal	128,023	-34	0.0	-3,758	-2.9	1,918	1.5	1,918	1.5	23,950	23.0
B. Moneda Extranjera	42,010	-49	-0.1	129	0.3	-439	-1.0	-439	-1.0	-1,517	-3.5
C. TOTAL (A+B=C)	170,033	-82	0.0	-3,629	-2.1	1,480	0.9	1,480	0.9	22,432	15.2
ITEM DE MEMORANDO											
Moneda Extranjera - En millones US\$ 2/	11,420	-54	-0.5	-85	-0.7	-947	-7.7	-947	-7.7	562	5.2
TASA REPRESENTATIVA DE MERCADO	3,679	13	0.4	38	1.1	246	7.2	246	7.2	-330	-8.2

b. Inversiones de los Establecimientos de Crédito en ML 1/

(Miles de millones de pesos)	Saldo a 02/04/2021	VARIACIONES									
		SEMANTAL		ÚLTIMAS 4 SEMANAS		ÚLTIMAS 13 SEMANAS		AÑO CORRIDO		ANUAL	
		ABS	%	ABS	%	ABS	%	ABS	%	ABS	%
INVERSIONES NETAS	128,023	-34	0.0	-3,758	-2.9	1,918	1.5	1,918	1.5	23,950	23.0
A. Establecimientos de crédito	128,023	-34	0.0	-3,758	-2.9	1,918	1.5	1,918	1.5	23,950	23.0
Inversiones Brutas	128,152	-34	0.0	-3,757	-2.8	1,919	1.5	1,919	1.5	23,968	23.0
a) Títulos de deuda:	93,653	756	0.8	-2,614	-2.7	2,128	2.3	2,128	2.3	19,856	26.9
Título de Tesorería - TES	66,863	902	1.4	-2,953	-4.2	1,166	1.8	1,166	1.8	9,887	17.4
Otros Títulos de deuda pública	14,486	-91	-0.6	-78	-0.5	507	3.6	507	3.6	9,366	182.9
Otros emisores Nacionales	12,281	-54	-0.4	417	3.5	455	3.9	455	3.9	601	5.1
Emisores Extranjeros	23	0	-0.1	0	-0.4	0	-1.3	0	-1.3	3	14.2
b) Instrumentos de patrimonio	6,042	-99	-1.6	-211	-3.4	-569	-8.6	-569	-8.6	1,214	25.1
c) Otras inversiones 2/	28,457	-691	-2.4	-932	-3.2	360	1.3	360	1.3	2,898	11.3
Deterioro	129	0	0.1	0	0.2	1	0.7	1	0.7	18	16.5

c. Inversiones de los Establecimientos de Crédito en ME 1/

(Miles de millones de pesos)	Saldo a 02/04/2021	VARIACIONES									
		SEMANTAL		ÚLTIMAS 4 SEMANAS		ÚLTIMAS 13 SEMANAS		AÑO CORRIDO		ANUAL	
		ABS	%	ABS	%	ABS	%	ABS	%	ABS	%
INVERSIONES NETAS	42,010	-49	-0.1	129	0.3	-439	-1.0	-439	-1.0	-1,517	-3.5
A. Establecimientos de crédito	42,010	-49	-0.1	129	0.3	-439	-1.0	-439	-1.0	-1,517	-3.5
Inversiones Brutas	42,010	-49	-0.1	129	0.3	-439	-1.0	-439	-1.0	-1,517	-3.5
a) Títulos de deuda:	1,503	-5	-0.3	-389	-20.6	-2,501	-62.5	-2,501	-62.5	99	7.1
Título de Tesorería - TES	0	0	--	0	--	0	--	0	--	0	--
Otros Títulos de deuda pública	919	1	0.2	-129	-12.3	-415	-31.1	-415	-31.1	28	3.2
Otros emisores Nacionales	259	1	0.2	-15	-5.5	54	26.0	54	26.0	21	8.8
Emisores Extranjeros	324	-7	-2.0	-245	-43.1	-2,140	-86.8	-2,140	-86.8	50	18.2
b) Instrumentos de patrimonio	92	1	0.8	3	3.0	14	17.9	14	17.9	25	37.7
c) Otras inversiones 2/	40,416	-45	-0.1	515	1.3	2,049	5.3	2,049	5.3	-1,642	-3.9
Deterioro	0	0	0.4	0	1.1	0	7.2	0	7.2	0	-8.2

1/ Incluye FDN, a partir de octubre 2 de 2020

2/ Incluye inversiones en subsidiarias y filiales, en asociadas, en negocios y operaciones conjuntas y en derechos fiduciarios. Incluye ajustes por reclasificación entre monedas nacional y extranjera.

Fuentes: Formato 281 de la Superintendencia Financiera de Colombia y cálculos Banco de la República.

8. Activos externos netos y el mercado cambiario

a. Reservas Internacionales

RESERVAS INTERNACIONALES ^{1/} (Millones de dólares)

Concepto	2020	2021		
	Acum Año dic 31	Acum Año mar 31	Acum Año** abr 9	Acum mes** abr 9
SALDO				
I. Reservas Internacionales Brutas *	59,039	58,909	58,952	
II. Pasivos de Corto Plazo	9	8	8	
III. Reservas Internacionales Netas (I-II) *	59,031	58,901	58,944	
VARIACIÓN				
I. Reservas Internacionales Brutas	5,865	-131	-87	44
Pasivos de Corto Plazo	2	-0	-0	0
II. Reservas Internacionales Netas	5,864	-130	-87	44
Causaciones, Valuaciones y Provisiones (deterioro)	484	-291	-259	32
Pasivos con Residentes	-0	-0	0	0
Opciones call por ejercer	0	0	0	0
MEMO - ITEM				
Saldo Reservas internacionales brutas sin FLAR *	58,500	58,370	58,413	
Saldo Causaciones, Valuaciones y Provisiones (deterioro)	941	650	682	
Saldo Pasivos con Residentes	0	0	0	
Saldo Opciones call por ejercer	0	0	0	

* Para efectos de reporte al FMI se excluyen los aportes al Fondo Latinoamericano de Reservas FLAR del saldo de reservas internacionales, sin embargo, en la información contable del Banco de la República los aportes al FLAR continúan formando parte de los activos de reservas.

^{1/} A partir del 4 de junio de 2019 los recursos en dólares del Gobierno en el Banco de la República se registran en cuentas diferentes a las de las reservas internacionales, y a partir del 17 de diciembre de 2019, la totalidad de los recursos en moneda extranjera del Gobierno en el Banco de la República se contabilizan por fuera del balance del Banco, por tanto no hacen parte de las reservas internacionales.

En 2020 el Banco de la República aumentó las reservas internacionales mediante la compra de USD 3.500 m al Gobierno Nacional (USD 2000 m el 4 de mayo y USD 1.500 m el 2 de diciembre).

** Cifras provisionales.

Fuente: Banco de la República

10. Mercados Financieros

a. Evolución durante la semana

Durante la semana, la percepción del riesgo medida a través del VIX disminuyó 13,96% pasando de 19,4 a 16,69. Los precios del petróleo tuvieron un comportamiento mixto: la referencia WTI aumentó 0,27%, al pasar de USD 59,16 a USD 59,32, mientras que el Brent disminuyó 0,92% pasando de USD 63,54 a USD 62,95.

Mundo:

- El FMI ajustó al alza su pronóstico de crecimiento mundial para 2021 ubicándolo en 6% (ant: 5,1%). Adicionalmente resaltó que las economías emergentes crecerán 6,7% y las avanzadas 5,1%.
- La Administración de Información Energética (EIA, por sus siglas en inglés) elevó su pronóstico de crecimiento de la demanda mundial de petróleo para 2021 ubicándolo en 5,5 m de bpd (ant: 5,32 m). Para el 2022 la agencia estimó una demanda de 3,65 m de bpd (ant: 3,83 m).

Estados Unidos:

- Se publicaron las minutas de la última reunión de la Fed, donde se reveló que, aunque los riesgos de inflación son mayores, ahora se encuentran balanceados, y que tomará un tiempo para alcanzar un progreso substancial en el cumplimiento de las metas de máximo empleo y estabilidad de precios.

- La Secretaria del Tesoro, Janet Yellen, reveló que planea recolectar aproximadamente USD 2 b en los próximos diez años, mediante el aumento de los impuestos corporativos locales de 21% a 28%, y el incremento de las tasas de los impuestos a las utilidades internacionales.
- En su discurso ante el FMI, el presidente de la Fed, Jerome Powell, reiteró que el programa de compras de activos continuará hasta que se produzcan avances sustanciales en el logro de sus metas. Además, señaló que la Fed actuará si detecta que las expectativas inflacionarias se mueven material y persistentemente a niveles que sean incómodos, y que cuenta con las herramientas para controlarlas.
- Las peticiones semanales iniciales de subsidios de desempleo sorprendieron al alza al ubicarse en 744 mil (esp: 680 mil; ant: 719 mil).
- El índice ISM de servicios se ubicó en 63,7 (esp: 59; ant:55,3), un máximo histórico.
- El índice de precios al productor en marzo aumentó 1% m/m (esp: 0,5%; ant: 0,5%). De manera que la cifra anual se situó en 4,2% a/a (esp: 3,8%; ant: 2,8%).
- La creación de empleos en febrero se ubicó en 7,4 millones (esp: 6,90 m; ant: 7,1 m).

Asia:

- Los líderes del Comité de Relaciones Exteriores del Senado de EE.UU. propusieron una legislación que aumentaría la capacidad del país de rechazar la influencia global de China mediante la promoción de los derechos humanos, la prestación de ayuda de seguridad y la inversión para combatir la desinformación.
- El índice de precios al productor de China en marzo aumentó 4,4% a/a (esp: 3,6%; ant: 1,7%), la cifra más alta desde julio de 2018. Por su parte, el índice de precios al consumidor aumentó 0,4% a/a (esp: 0,3%; ant: -0,2%).
- El índice PMI compuesto calculado por Caixin de China en marzo se ubicó en 53,1 (ant: 51,7). Mientras que el índice de servicios se ubicó en 54,3 (esp: 52,1; ant: 51,5).
- El índice PMI compuesto de Japón en marzo se ubicó en 49,9 (ant: 48,3). Mientras que el PMI de servicios se situó en 48,3 (ant: 46,5).
- El superávit de cuenta corriente de Japón en febrero se ubicó en JPY 2,9 b (esp: JPY 2 b; ant: JPY 646,8 mm).

Europa:

- Las minutas de la última reunión de política monetaria del BCE mostraron un mayor optimismo por parte del Banco Central sobre el futuro de la economía de la región.
- La tasa de desempleo de la Zona Euro en febrero se ubicó en 8,3% (esp: 8,1%; ant: 8,1%).
- El índice PMI compuesto de la Zona Euro en marzo se ubicó en 53,2 (esp: 52,5; ant: 52,5). Mientras que el PMI de servicios se situó en 49,6 (esp: 48,8; ant: 48,8).
- El Gobierno de Italia planea incrementar en EUR 40 mm sus planes de endeudamiento, con el fin de seguir incentivando su economía.
- Una miembro del Banco de Inglaterra, Silvana Tenreyro, dijo en una entrevista con el Financial Times que la implementación de tasas de interés negativas funcionaría bien en la economía británica.

América:

- El FMI ajustó su pronóstico de crecimiento de Latinoamérica y el Caribe para el 2021 ubicándolo en 4,6% (ant: 4,1%). Para el 2022 la entidad proyecta un crecimiento de 3,1%.
- La tasa de desempleo de Canadá en marzo se ubicó en 7,5% (esp: 8%; ant: 8,2%).
- La inflación de Brasil en marzo se ubicó en 6,1% a/a (esp: 6,2%; ant: 5,2%), la cifra más alta desde diciembre del 2016, por encima de la meta del Banco Central (3,75%) y límite superior del rango de tolerancia (5,25%). La inflación mensual se ubicó en 0,93% (esp: 1,03%; ant.: 0,86%).

- En las elecciones presidenciales del Ecuador el banquero y candidato pro-mercado Guillermo Lasso venció, con 52,52% de los votos, a Andrés Arauz, candidato de izquierda cercano al expresidente Rafael Correa.
- El Banco Central de Reserva del Perú decidió mantener su tasa de política monetaria en 0,25%.
- La inflación de Chile en marzo se ubicó en 0,4% m/m (esp: 0,5%; ant: 0,2%). De manera que la cifra anual se situó en 2,9% a/a (esp: 3%; ant: 2,8%).
- La inflación de México en marzo se ubicó en 0,83% m/m (esp: 0,83%; ant: 0,63%). La cifra anual se situó en 4,67% a/a (esp: 4,67%; ant: 3,76%).
- El Gobierno colombiano está evaluando la eliminación del impuesto de retención en la fuente de 5% que pagan los inversionistas extranjeros en el mercado local de bonos.
- La inflación de Colombia en marzo se ubicó en 0,51% m/m (esp: 0,43%; ant: 0,64%). De manera que la inflación anual se ubicó en 1,51% a/a (esp: 1,45%; ant.: 1,56%).
- El viceministro general de Hacienda de Colombia, Juan Alberto Londoño, afirmó que la pandemia ha dejado un “hueco” de aproximadamente USD 100 b.
- El Ministerio de Vivienda de Colombia reveló que en marzo se vendieron 21.124 viviendas nuevas, lo que constituyó un récord histórico, un crecimiento mensual del 17% y un crecimiento anual del 85%.

El Índice de Confianza del Consumidor de Colombia, elaborado por Fedesarrollo para marzo, se ubicó en -11,4% (ant: -14,6%).

b. Tasas de interés de Bancos Centrales

	Tasa de interés vigente			
	Actual (a) 09 de abril	Semana anterior 02 de abril	4 sem atrás 09 de marzo	Un año atrás
Estados Unidos	0 - 0.25	0 - 0.25	0 - 0.25	0 - 0.25
Zona Euro	0,00	0,00	0,00	0,00
Japón	-0,10	-0,10	-0,10	-0,10
Reino Unido	0,10	0,10	0,10	0,10
Canadá	0,25	0,25	0,25	0,25
Brasil	2,75	2,75	2,00	3,75
México	4,00	4,00	4,00	6,50
Colombia	1,75	1,75	1,75	3,75
Chile	0,50	0,50	0,50	0,50
Argentina	38,00	38,00	38,00	38,00
Perú =	0.25	0.25	0.25	1,25
Australia =	0.1	0.1	0,10	0,25
Nueva Zelanda	0,25	0,25	0,25	0,25
Malasia	1,75	1,75	1,75	2,50
Sudáfrica	3,50	3,50	3,50	5,25
Turquía	19,00	19,00	17,00	9,75
India =	4	4	4,00	4,40
Rusia	4,50	4,50	4,25	6,00
China	4,35	4,35	4,35	4,35
Suiza	-1.25 - -0.25	-1.25 - -0.25	-1.25 - -0.25	-1.25 - -0.25
Indonesia	3,50	3,50	3,50	4,50
Noruega	0,00	0,00	0,00	0,25

*El BCRA anunció el 28/09/2018 que el crecimiento de la base monetaria será nulo hasta junio del 2019. Por tanto, esta tasa es calculada diariamente como el promedio de las tasas negociadas de las LELIQ con las entidades financieras.

Fuente: Bloomberg

c. Inflación observada y expectativas de inflación

	Tasa actual y meta de inflación			Encuesta de expectativas de inflación anual a diciembre del 2021			
	09 de abril			BLOOMBERG		BANCOS CENTRALES	
	Inflación (b)	Tasa de interés real [(1+a)/(1+b)]-1	Meta de Inflación 2020	Fecha de la encuesta	Resultado	Fecha realización de la encuesta	Resultado
Estados Unidos (feb)	1,7	-1,43	2,00	9/04/2021	2,50	-	-
Zona Euro (mar)	1,3	-1,28	2,00	9/04/2021	1,50	mar-21	0,90
Japón (feb)	-0,4	0,30	2,00	9/04/2021	0,00	-	-
Reino Unido (feb)	0,4	-0,30	2,00	9/04/2021	1,60	feb-21	2,70
Canadá (feb)	1,1	-0,84	1,00 - 3,00	9/04/2021	2,05	-	-
Brasil (mar) ↑	6,1	-3,16	2,75 - 5,75	9/04/2021	4,88	mar-21	4,81
México (mar) ↑	4,67	-0,64	3,00	9/04/2021	3,75	mar-21	3,88
Colombia (mar) ↓	1,51	0,24	2,00 - 4,00	9/04/2021	2,65	mar-21	2,74
Chile (mar) ↑	2,88	-2,31	2,00 - 4,00	9/04/2021	3,25	feb-21	3,50
Argentina (feb)	40,7	-1,92	12,00 - 17,00	9/04/2021	46,25	feb-21	48,10
Perú (mar)	2,6	-2,29	1,00 - 3,00	9/04/2021	2,10	feb-21	2,20
Australia (dic)	0,9	-0,79	2,00 - 3,00	9/04/2021	1,80	mar-21	4,10
Nueva Zelanda (dic)	1,4	-1,13	1,00 - 3,00	9/04/2021	1,50	mar-21	1,73
Malasia (feb)	0,1	1,65	-	9/04/2021	1,75	-	-
Sudáfrica (feb)	2,9	0,58	3,00 - 6,00	9/04/2021	4,10	mar-21	3,90
Turquía (mar)	16,19	2,42	3,00 - 7,00	9/04/2021	14,00	mar-21	11,50
India (feb)	5,03	-0,98	2,00 - 6,00	9/04/2021	-	-	-
Rusia (mar)	5,67	-1,11	4,00	9/04/2021	4,55	-	-
China (mar) ↑	0,4	3,93	3,00	9/04/2021	1,60	-	-
Irlanda (mar) ↑	0	0,00	2,00	9/04/2021	0,70	-	-
Portugal (mar)	0,5	-0,50	2,00	9/04/2021	-	-	-
Grecia (mar) ↓	-1,637	1,66	2,00	9/04/2021	-	-	-
Suiza (mar)	-0,2	-0,05	2,00	9/04/2021	-	-	-
Indonesia (mar)	1,37	2,10	2,50 - 4,50	9/04/2021	2,20	-	-
Noruega (mar) ↓	3,1	-3,01	2,00	9/04/2021	2,60	-	-

Fuente: Bloomberg

d. Tasas de los mercados monetarios internacionales

	Plazo	Tasa actual (a) 09 de abril	Semana anterior (b) 02 de abril	4 sem atrás	30 de diciembre de 2020	Un año atrás	Variación p.b. última semana (a-b)
FEDERAL FUND	1 Día	0,07	0,07	0,07	0,09	0,05	0,0
LIBOR	1Día	0,07	0,07	0,08	0,09	0,07	0,0
LIBOR	1 Semana	0,09	0,08	0,09	0,09	0,23	0,2
LIBOR	1 Mes	0,11	0,11	0,11	0,14	0,81	0,1
LIBOR	3 Meses	0,19	0,20	0,18	0,24	1,22	-1,2
EUR LIBOR	1 Día	-0,59	-0,59	-0,58	-0,59	-0,57	0,1
EUR LIBOR	1 Semana	-0,58	-0,58	-0,58	-0,57	-0,47	0,1
EUR LIBOR	1 Mes	-0,58	-0,58	-0,58	-0,59	-0,38	0,1
EUR LIBOR	3 Meses	-0,54	-0,55	-0,55	-0,57	-0,21	0,6

Fuente: Bloomberg

Federal fund rate: Tasa interbancaria overnight a la cual los bancos miembros de sistema de la Reserva Federal de los Estados Unidos se prestan el exceso de reservas sin exigir garantía como contrapartida.

Libor: Tasa de interés interbancaria que se aplica en el mercado de capitales de Londres. Esta tasa se construye a partir de las cotizaciones (punta de oferta) que presentan los bancos con mejor calidad crediticia a las 11:00 a.m. hora en Londres, para los diferentes plazos. En el documento se presenta la tasa de referencia para transacciones en dólares. EUR libor: Tasa de interés interbancaria para las transacciones en Euros que se aplica en el mercado de capitales de Londres. Esta tasa se construye a partir de las cotizaciones (punta de oferta) que presentan los bancos con mejor calidad crediticia a las 11:00 a.m. hora en Londres, para los diferentes plazos.

e. Bonos del tesoro americano

BONOS DEL TESORO AMERICANO ^{1/}	Tasa actual (a) 09 de abril	Semana anterior (b) 02 de abril	4 sem atrás	30 de diciembre de 2020	Un año atrás	Variación p.b. última semana (a-b)
0,25	0,01	0,01	0,03	0,07	0,19	-0,51
0,5	0,03	0,04	0,05	0,09	0,23	-0,20
2	0,16	0,19	0,16	0,12	0,23	-3,1
5	0,86	0,98	0,81	0,37	0,41	-11,4
10	1,66	1,72	1,53	0,93	0,72	-6,4
30	2,33	2,36	2,24	1,66	1,35	-2,8

1/ Bonos genéricos de Bloomberg

Fuente: Bloomberg

f. Spread de deuda soberana*

EMBI (Emerging Market Bond Index) ^{1/}	Spread actual (a) 09 de abril	Semana anterior (b) 02 de abril	4 sem atrás 09 de marzo	30 de diciembre de 2020	Un año atrás	Variación última semana (a-b)	Variación porcentual última semana (a/b)-1
Plus soberanos	367	369	387	338	532	-1	-0,4%
Colombia	213	211	247	206	355	2	0,9%
Argentina	1614	1589	1639	1373	3798	25	1,6%
Brasil	271	273	303	251	392	-2	-0,7%
México	345	348	380	373	619	-3	-0,9%
Perú	152	152	184	136	274	0	0,0%
Venezuela	24434	26299	25909	25490	18705	-1865	-7,1%
Turquía	513	522	465	444	704	-9	-1,7%
Sudáfrica	349	370	388	378	665	-21	-5,7%

1/ Bonos genéricos de Bloomberg

Fuente: Bloomberg

EMBI plus: Emerging Markets Bond Index - Embi + - es un índice creado por JP Morgan que mide los retornos totales de los instrumentos de deuda externa de los países emergentes, incluyendo bonos Brady en dólares y en otras monedas, préstamos, Eurobonos e instrumentos de deuda local denominados en dólares. Este indicador está concentrado en instrumentos de las tres principales economías de Latinoamérica (Brasil, México y Argentina) con una ponderación de 68%, dejando el resto para los otros países Latinoamericanos. Para el desarrollo de este informe, se considera el spread de dicho portafolio EMBI, sobre la curva cero cupón de los treasuries. EMBI plus país: Emerging Markets Bond Index (Embi +) calculado bajo los mismos criterios del EMBI PLUS considerando únicamente los títulos del respectivo país. Para el desarrollo de este informe, se considera el spread de dicho portafolio EMBI, sobre la curva cero cupón de los treasuries

*A partir del 01/10/2018 los tickers de Bloomberg de Colombia, México, Brasil, Argentina y Perú corresponden a ELI GCOL index, ELI GMXN index y ELI GBRL index, ELI GARL index y ELI GPER index, respectivamente

g. TED (Libor 3 Meses –T-bills 3 Meses)*

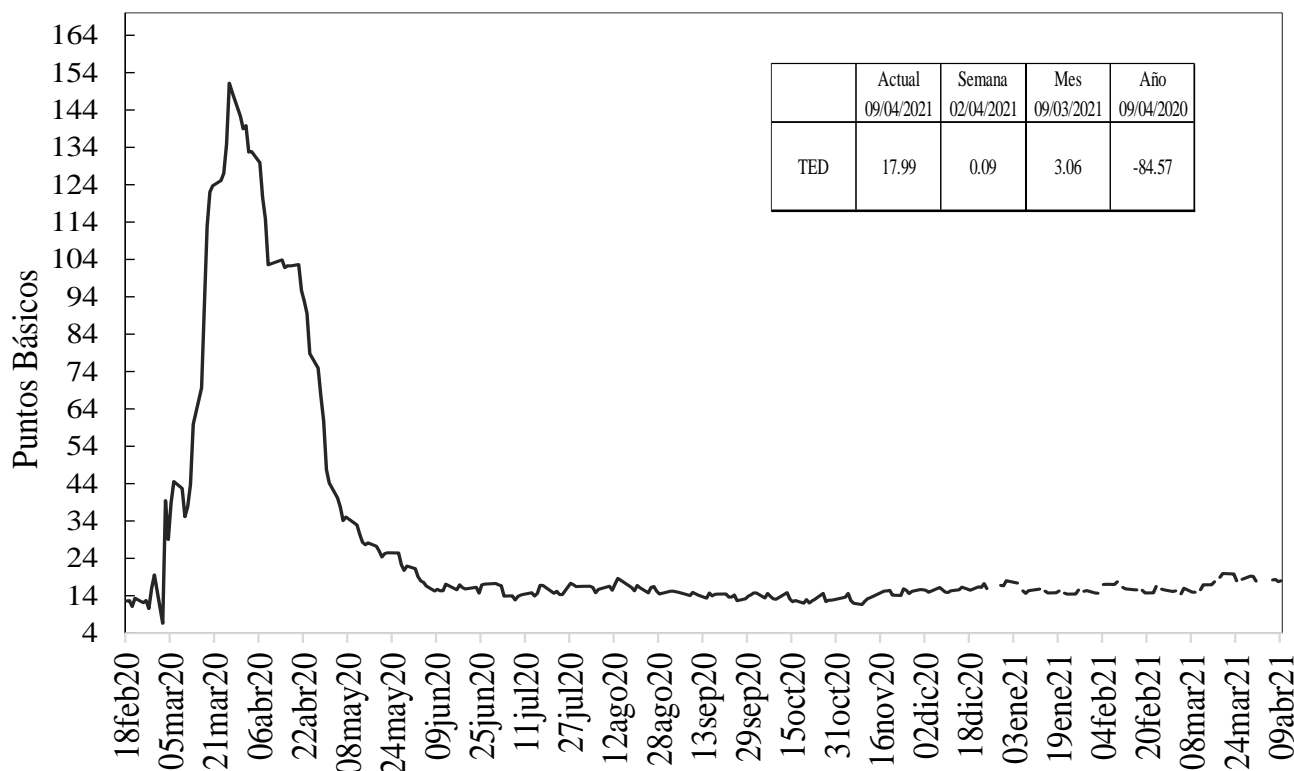

Fuente: Bloomberg, DOAM.

h. Embi plus, embi Colombia, CDS, coeficientes de aversión al riesgo y yankees

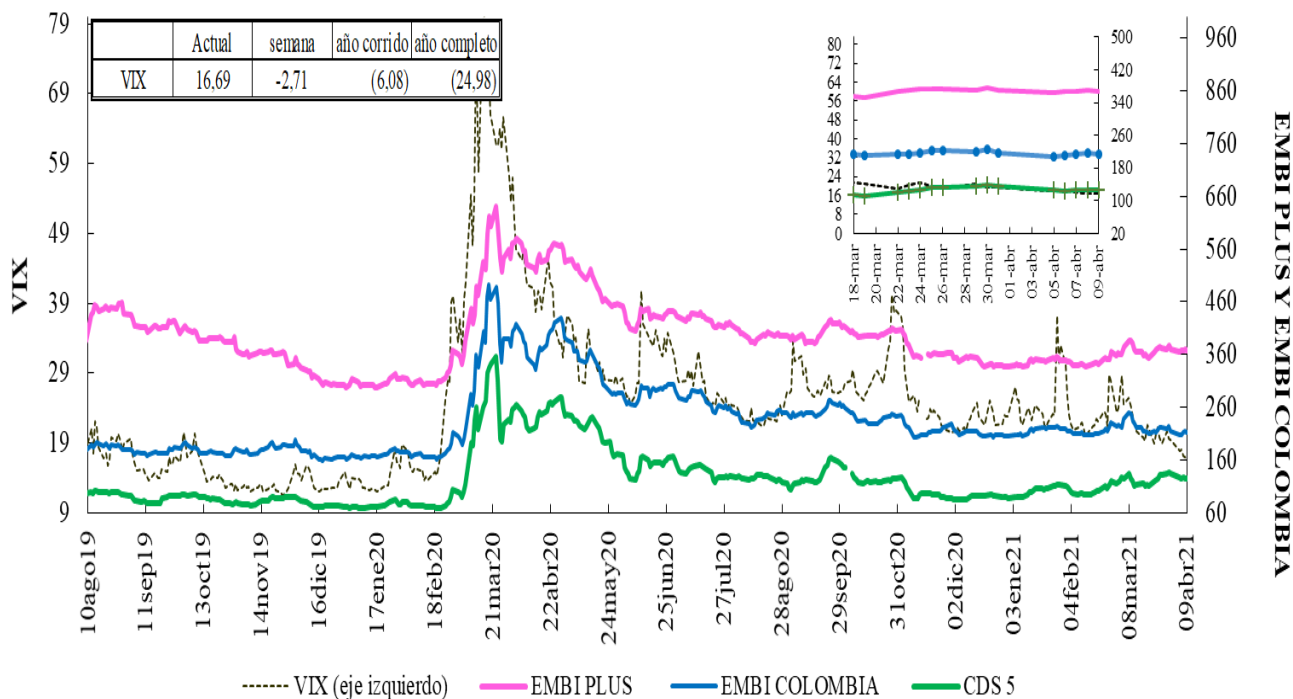

Fuente: Bloomberg, DOAM.

VIX: Índice de volatilidad del "Chicago Board Options Exchange SPX", que refleja la volatilidad implícita en las opciones sobre las acciones que componen el S&P 500.

Se utiliza como un indicador que mide la aversión al riesgo de los inversionistas, la variación se presenta en términos absolutos.

*El ticker del EMBI de Colombia en Bloomberg corresponde a ELI GCOL index.

EMBI-CDS 1-CDS 10-CDS 5

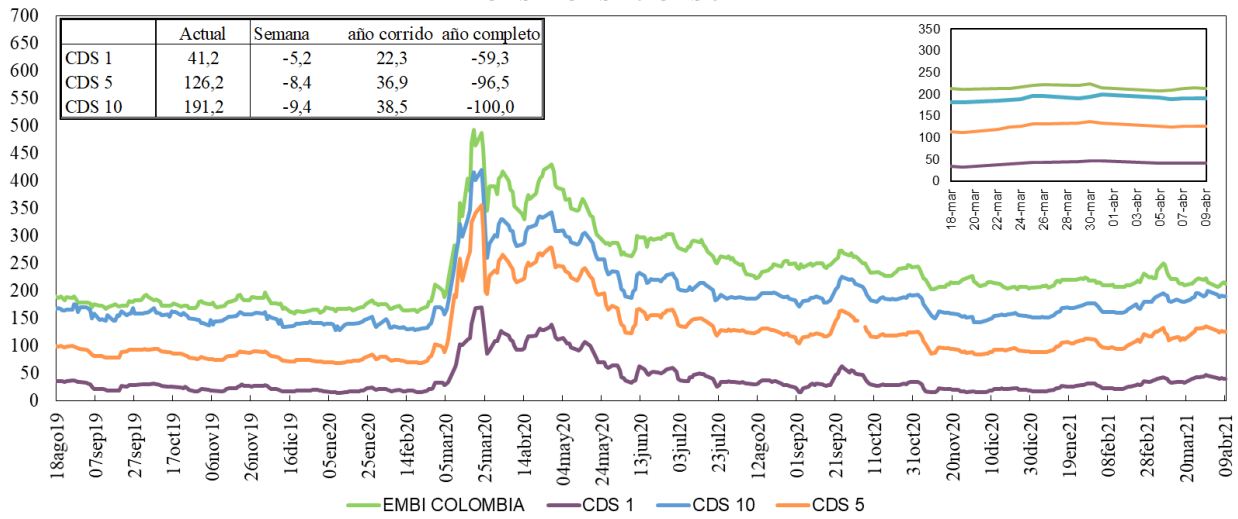

Fuente: Bloomberg, DOAM.

Credit Default Swap América Latina-5 años

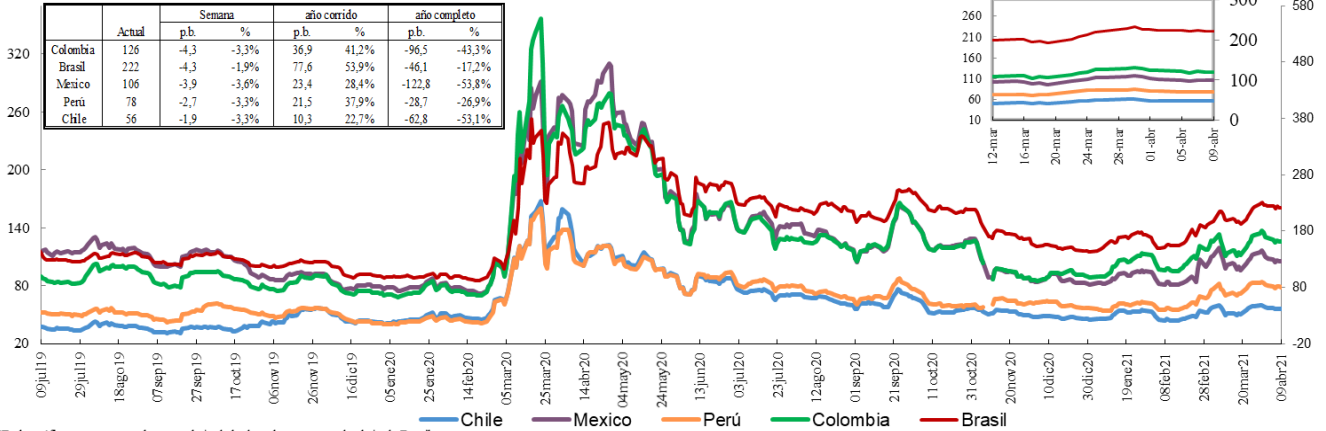

*En la gráfica que muestra el zoom, el eje de la derecha corresponde al eje de Brasil.

Fuente: Bloomberg, DOAM.

Credit Default Swap otros países - 5 años

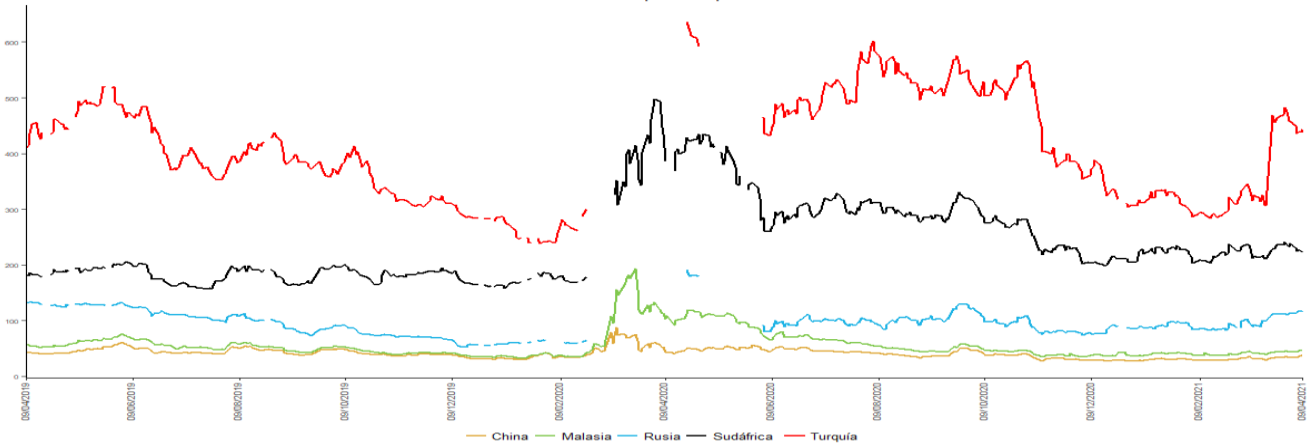

Fuente: Bloomberg, DOAM.

*El ticker del EMBI de Colombia en Bloomberg corresponde a ELI GCOL index.

Un Credit Default Swap (CDS) es un instrumento financiero por medio del cual se negocia el riesgo crediticio de un bono. El tenedor paga una prima (puntos básicos sobre el valor nominal del bono) a la entidad que ofrece el CDS a cambio de que esta responda por un valor nominal en caso que el emisor haga default. La valoración de un CDS se hace en puntos básicos sobre el valor nominal del bono y tiene una relación directa con el nivel de aversión al riesgo de los inversionistas. Es decir, entre más alta sea la probabilidad de default, mayor será el valor del CDS y viceversa.

**Los datos de CDS para Turquía y Rusia están disponibles hasta el 13 de marzo del 2020. Por disponibilidad de los datos la serie se retoma desde el 20/04/2020. Para Sudáfrica los datos están disponibles hasta el 25 de Febrero del 2020 y la serie se retoma desde el 10 de Marzo del 2020

i. Índices Accionarios

País	Índices accionarios	Nivel actual 09 de abril	Diferencia			
			Semanal 02 de abril	4 sem atrás 09 de marzo	30 de diciembre de 2020	Un año atrás
EE UU	DOW JONES	33.801	1,95%	6,2%	11,2%	42,5%
EE UU	S&P500	4.129	2,71%	6,5%	10,6%	48,0%
EE UU	NASDAQ	13.900	3,12%	6,3%	8,0%	70,5%
Zona Euro	Euro Stoxx 50	3.979	0,83%	5,1%	11,4%	37,5%
Alemania	DAX	15.234	0,84%	5,5%	11,0%	44,2%
Argentina	MERVAL	48.846	1,80%	5,1%	-4,6%	74,3%
México	MEXBOL	47.628	0,81%	1,1%	6,6%	37,8%
Brasil (Sao Paulo)	IBOV	117.670	2,10%	5,7%	-1,1%	51,5%
Chile	IPSA	4.958	1,49%	5,2%	18,7%	29,7%
Venezuela	IBVC	2.948	3,90%	-99,9%	-99,8%	-98,5%
Perú	IGBVL	21.716	1,61%	-3,8%	3,6%	56,1%
Colombia	COLCAP	1.322	0,40%	-1,5%	-8,1%	11,4%
Japón	NKY	29.768	-0,29%	2,5%	8,5%	53,9%
China	SHANGAI SE	3.451	-0,97%	2,7%	1,1%	22,1%

Fuente: Bloomberg.

j. Comportamiento de tasas de cambio

i) Depreciación de las principales monedas frente al Dólar Americano

TASAS DE CAMBIO Frente al dólar	Tasa Indirecta 09 de abril	Tasa Directa 09 de abril	Depreciación de las diferentes monedas frente al Dólar					
			Semanal 02 de abril	4 semanas atrás	30 de diciembre de 2020	Un año atrás	Dos años atrás	Tres años atrás
Euro	1.1900	0,84	-1,18%	0,0%	3,3%	-8,2%	-5,4%	3,5%
Libra	1.3708	0,73	0,90%	1,3%	-0,6%	-9,1%	-4,8%	3,1%
AUD	0.7623	1,31	-0,17%	1,2%	0,8%	-16,8%	-6,6%	1,0%
NZD	0.7033	1,42	-0,02%	1,9%	2,4%	-13,5%	-4,1%	3,9%
CAD	0.7981	1,25	-0,38%	-0,9%	-1,8%	-10,3%	-6,0%	-1,3%
Yen	0.0091	109,67	-0,83%	1,1%	6,3%	1,1%	-1,3%	2,7%
NOK	0.1177	8,5	-0,43%	0,3%	-0,5%	-17,0%	-0,7%	9,1%

Fuente: Bloomberg.

ii) Depreciación de monedas de países emergentes frente al Dólar Americano (tasas de cierre)

TASA DE CAMBIO Países Emergentes	Tasa actual 09 de abril	Depreciación de las diferentes monedas frente al Dólar					
		Semanal 02 de abril	4 sem atrás 09 de marzo	30 de diciembre de 2020	Un año atrás	Dos años atrás	Tres años atrás
Colombia	3.650,89	-0,76%	1,5%	6,4%	-6,1%	17,6%	31,2%
Argentina	92,44	0,82%	2,0%	9,9%	41,9%	113,0%	357,8%
Brasil	5,68	-0,49%	-2,1%	9,4%	11,2%	47,5%	66,1%
Venezuela*	1.983.873,44	4,59%	5,13%	86,8%	1867,1%	NA	NA
Perú	3,63	-3,15%	-2,0%	0,1%	7,6%	10,0%	12,0%
México	20,16	-0,74%	-4,9%	1,3%	-14,5%	6,5%	9,9%
Chile	711,72	-0,76%	-3,2%	0,0%	-15,2%	7,2%	17,9%
Turquía	8,17	0,09%	7,3%	10,7%	22,5%	43,6%	100,7%
India	74,75	1,93%	2,0%	2,0%	-2,0%	7,9%	14,9%
Sudáfrica	14,61	-0,43%	-4,5%	0,0%	-19,0%	3,7%	20,8%
Malasia	4,13	-0,13%	0,4%	2,4%	-4,7%	1,0%	6,8%

* Venezuela: Con el cambio de denominación de Bolívar Fuerte a Bolívar Soberano, cambió la metodología para el cálculo de la Tasa de Cambio, por tal motivo no es posible realizar el cálculo de la depreciación dos y tres años atrás.

Fuente: Bloomberg, SET FX – Tasa promedio

iii) Depreciación del Peso frente a otras monedas

TASAS DE CAMBIO Peso frente a otras monedas	Tasa actual 09 de abril	Depreciación del Peso frente a las diferentes monedas					
		Semanal 02 de abril	4 sem atrás 09 de marzo	30 de diciembre de 2020	Un año atrás	Dos años atrás	Tres años atrás
COP/Euro	4344,38	0,43%	1,4%	2,9%	2,3%	24,2%	26,8%
COP/Libra	5004,46	-1,65%	0,1%	7,0%	3,3%	23,5%	27,3%
COP/Yen	33,29	0,17%	0,4%	0,1%	-7,1%	19,2%	27,8%
COP/Sol Peruano	1007,00	2,47%	3,5%	6,2%	-12,7%	6,9%	17,2%
COP/Peso Chileno	5,13	0,00%	4,8%	6,4%	10,8%	9,7%	11,4%
COP/Real Brasileiro	642,52	-0,27%	3,6%	-2,8%	-15,5%	-20,3%	-21,0%
COP/Peso Mexicano	181,08	-0,02%	6,6%	5,0%	9,8%	10,4%	19,5%

Fuente: Bloomberg, cálculos DOAM

k. Precios internacionales de las materias primas

Materias primas Principales productos Balanza comercial	Materias Primas Producto	Nivel actual Dólares 09 de abril	Diferencia				
			Semanal 02 de abril	Frente a 31 de marzo	4 semanas atrás	30 de diciembre de 2020	Un año atrás
Índice General	CRB INDEX	186,7	0,0%	53,34%	-2,40%	12,04%	46,10%
Exportaciones	Café	1,3	4,6%	6,44%	-1,28%	1,48%	7,29%
Exportaciones	Azúcar	15,5	5,1%	48,37%	-2,77%	1,18%	48,23%
Exportaciones	Petróleo WTI	59,3	-3,5%	189,65%	-7,33%	22,56%	160,63%
Exportaciones	Carbón	67,6	-3,8%	37,02%	2,35%	-2,67%	44,34%
Exportaciones	Oro	1743,9	0,9%	10,57%	1,62%	-7,95%	3,57%
Exportaciones	Níquel	16629,0	3,9%	48,01%	4,54%	-0,87%	45,14%
Exportaciones	Aceite de Palma	3767,0	0,8%	56,83%	-3,78%	4,99%	63,50%
Importaciones	Trigo	638,8	4,5%	12,31%	-2,70%	-0,31%	14,78%
Importaciones	Maíz	577,3	3,1%	69,41%	2,71%	21,65%	74,00%
Importaciones	Cacao	2304,7	-2,9%	3,89%	-7,20%	-4,49%	1,05%
Importaciones	Algodón	0,8	5,7%	66,03%	-1,69%	6,71%	55,85%
Importaciones	Soya	1403,0	0,1%	58,35%	-2,65%	7,61%	62,48%
Otros	Plata	25,3	1,0%	80,80%	-2,59%	-5,26%	63,72%
Otros	Cobre	404,0	1,2%	81,33%	0,51%	13,83%	78,80%
Otros	Aluminio	2250,0	1,7%	51,11%	5,09%	12,75%	57,51%
Otros	Ganado	123,9	4,0%	6,84%	8,84%	11,36%	18,04%
Otros	Petróleo Brent	62,95	-2,9%	138,90%	-6,77%	21,93%	99,97%

Fuente: Bloomberg

Precio del petróleo: precio del futuro más cercano a vencer de un barril de petróleo crudo (en dólares).

Precio del carbón: precio de contado FOB de una tonelada de carbón en el New York mercantile exchange (en dólares).

Precio del café: precio de una libra de café colombiano cotizado en la bolsa de New York (en dólares).

Precio del algodón: corresponde a un descuento sobre el contrato de futuros más activamente transado en New York.

Precio del oro: precio de contado de una onza de oro (en dólares).

Precio del trigo: precio de contado de un saco de trigo rojo suave de invierno en Chicago (en dólares).

Precio del sorgo: precio de contado de un saco de sorgo (100 libras americanas) publicado por el Departamento de Agricultura de estados Unidos (en dólares).

Precio de la plata: precio de contado de una onza de plata (en dólares).

Precio del cobre: precio de contado de una tonelada métrica de cobre según London Metal Exchange (en dólares).

Precio del aluminio: precio de contado de una tonelada métrica de aluminio según London Metal Exchange (en dólares).

Precio del níquel: precio de contado de una tonelada métrica de níquel según London Metal Exchange (en dólares).

Aceite de palma: promedio ponderado del precio diario de una tonelada métrica de aceite de palma, para este promedio, si el mes corriente es enero, el precio en este mes será el precio de contado y el precio de los meses siguientes (febrero, marzo y abril) será el precio de los respectivos contratos. Estos son los precios del mercado de Malasia según el Malaysian Palm Oil Borrad (en dólares). Últimos datos disponibles al 15 de diciembre.

Precio del maíz: precio de contado de un saco de maíz amarillo en Chicago (en dólares).

Precio del azúcar: precio global de contado de una libra de azúcar (Fuente: International Sugar Organization-en centavos de dólar).

Precio del cacao: precio diario calculado como el promedio de los tres futuros de cocoa más cercanos transado en Londres y New York.

Precio del ganado: precio de contado del ganado vivo en el mercado de Estados Unidos (en dólares).

Precio de la Soya: precio de contado de un Bushel de soya amarilla en Chicago (en dólares).

Precio del arroz: precio de contado de un saco de arroz tailandés en Chicago (en dólares).

i) Gráficos precios Internacionales de materias primas

Precios materias primas - Agrícolas
(Base 100 = 09 abril 2020)

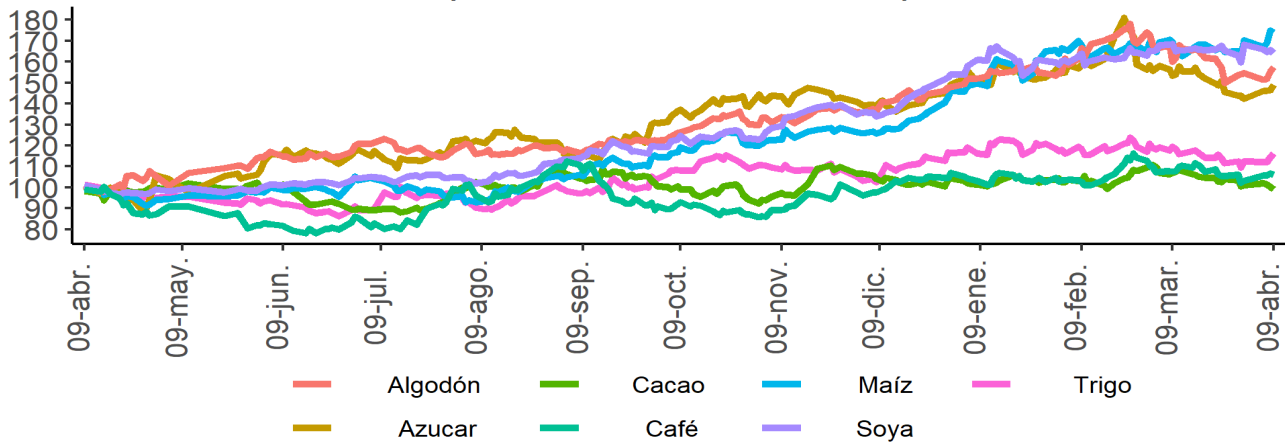

Precios materias primas - Industriales y metales preciosos
(Base 100 = 09 abril 2020)

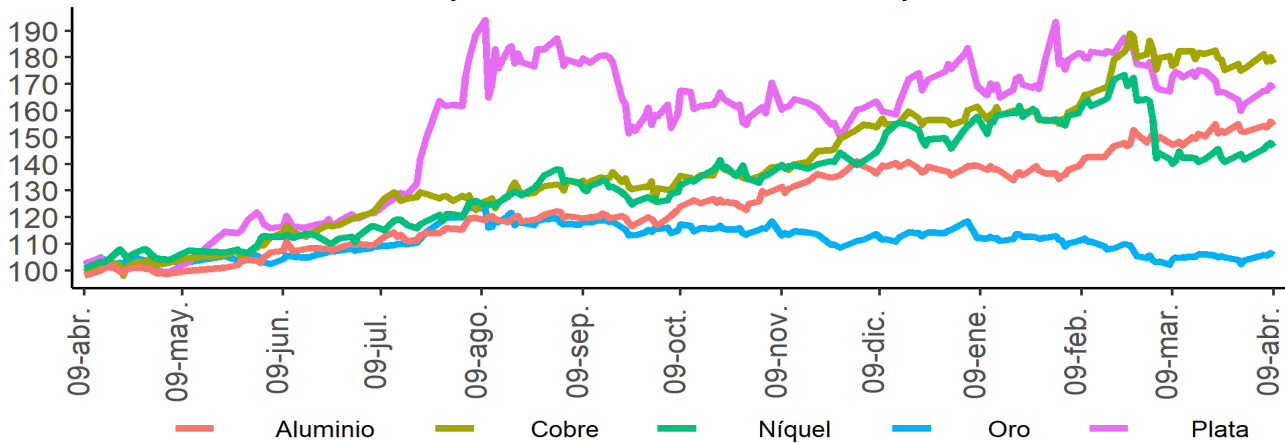

Precios materias primas - Energéticos
(Base 100 = 09 abril 2020)

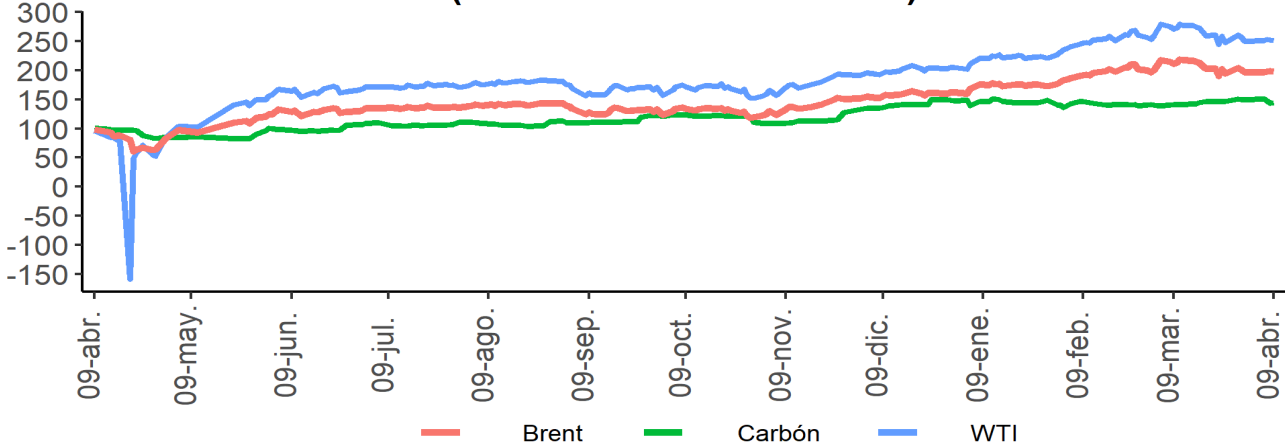

Fuente: Bloomberg

I. Resumen de los mercados de países desarrollados

Mercado de renta fija: Bonos del tesoro americano

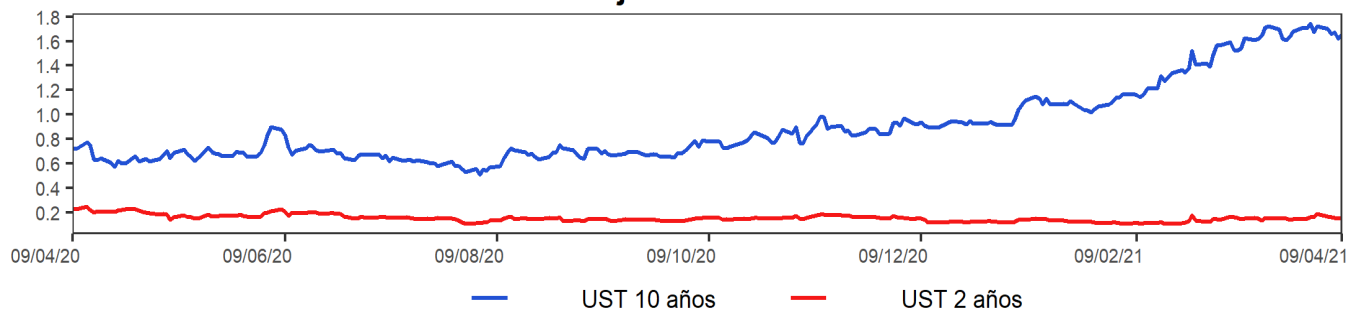

Mercado de renta variable: MXWO Index

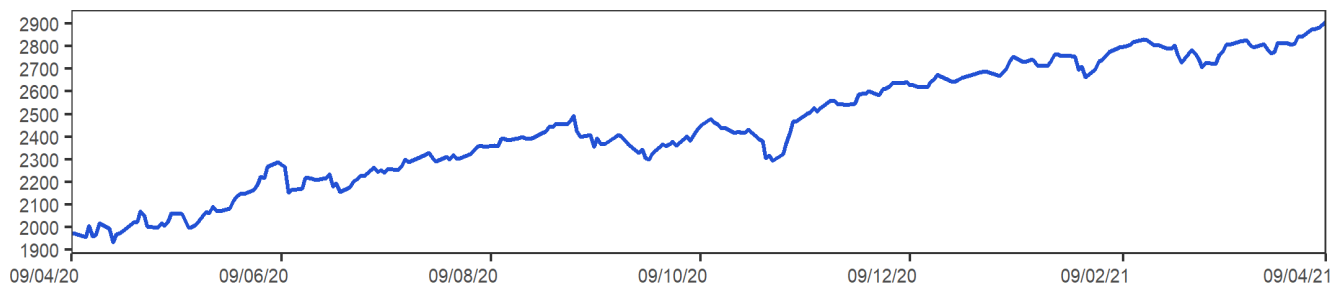

Cotización del dólar frente a sus principales socios comerciales: DXY Index

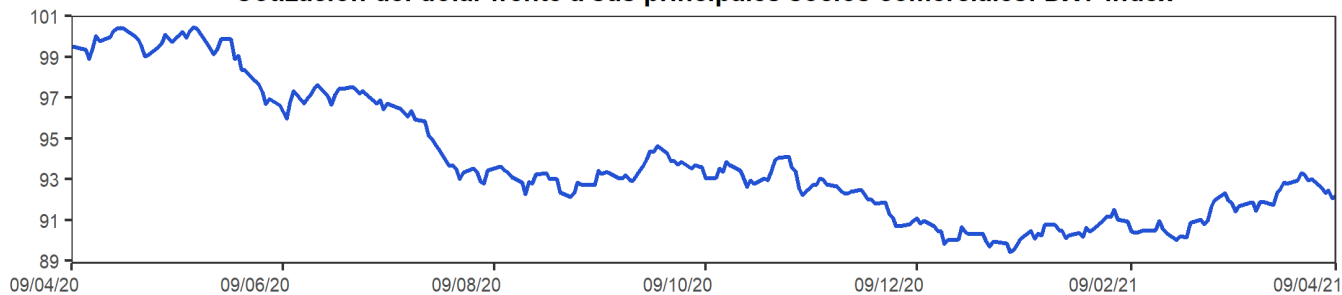

Cotización principales materias primas

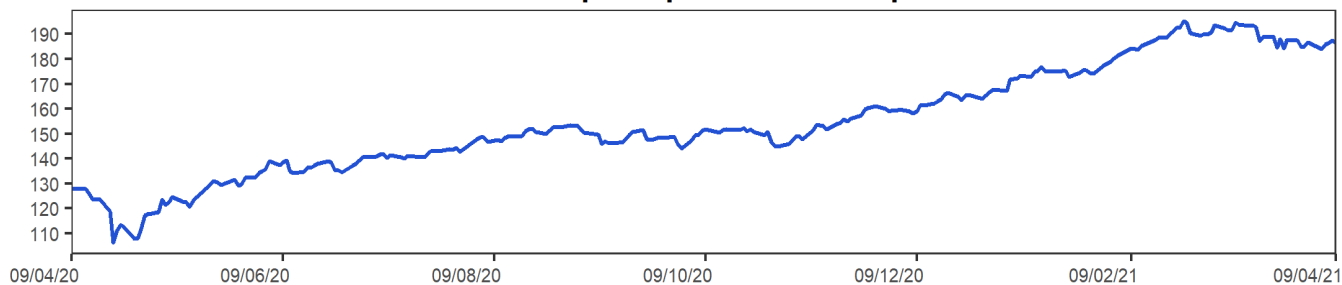

MXWO index: Índice de capitalización que mide el rendimiento de las acciones de compañías de países desarrollados. Este índice se deriva del MSCI de Morgan Stanley, el cual se conoce como el MSCI WORLD. La base del índice MXWO es el 31 de diciembre de 1969.

DXY index: Es un promedio ponderado del valor del dólar contra las monedas de un grupo de países que son los principales socios comerciales de Estados Unidos, entre los cuales se encuentran las siguientes monedas: El euro, el yen japonés, la libra esterlina, el dólar canadiense, la corona sueca y el franco suizo.

CRB index: Es un promedio aritmético de precios de futuros de una canasta de materias primas, entre los cuales se encuentra oro, plata, textiles, ganado vivo, café, azúcar, entre otros. La base del índice CRB es el 4 de noviembre de 1956 con un valor de 107.92.

Fuente: Bloomberg

m. Resumen de los mercados de países emergentes

Mercado de renta fija: EMBI Plus

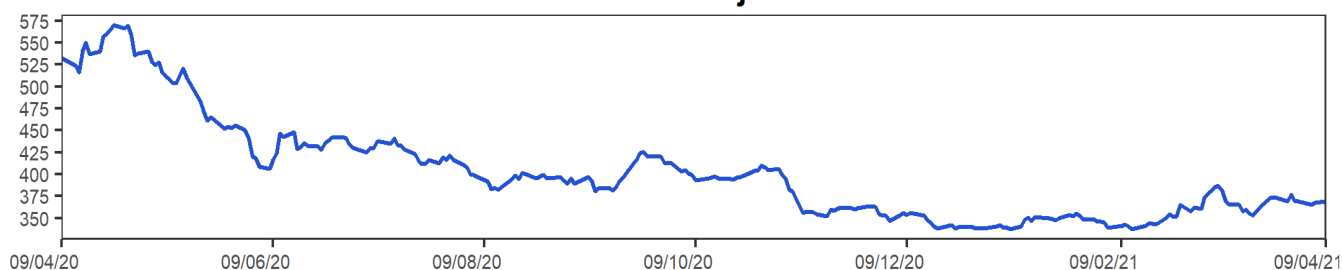

Mercado de renta variable: MXLA Index

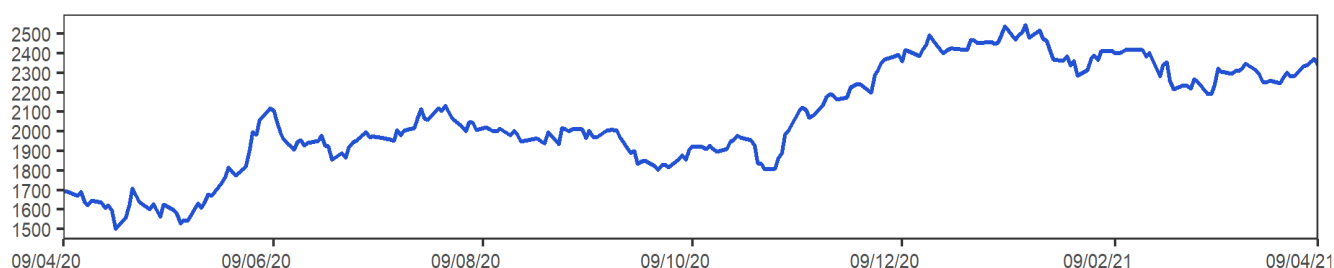

Cotización del dólar frente a monedas latinoamericanas: 1/LACI Index

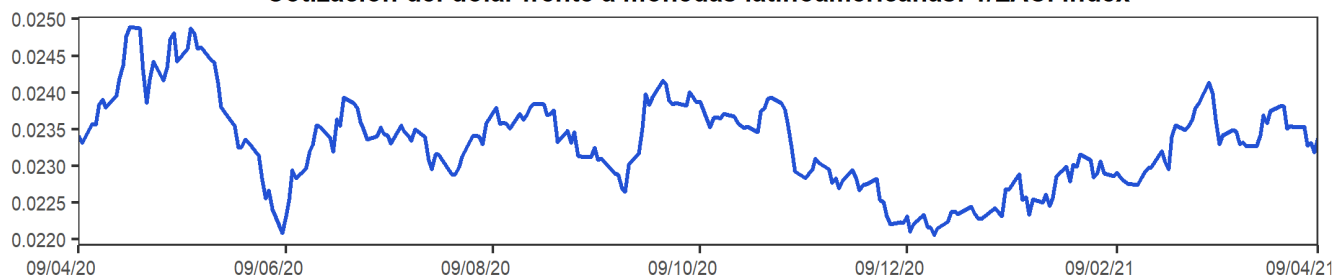

Precio del petróleo: WTI Index (Usd/Barril)

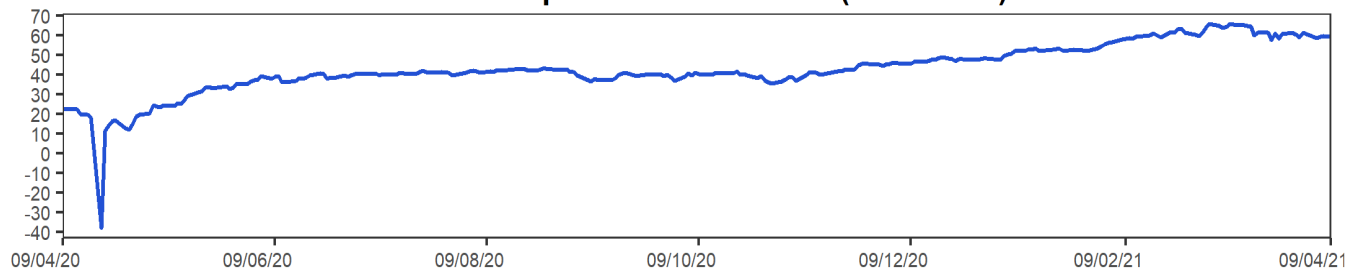

EMBI plus: Emerging Markets Bond Index, es un índice creado por JP Morgan que mide los retornos totales de los instrumentos de deuda externa de los países emergentes, incluyendo bonos Bradys en dólares y otras monedas, préstamos, Eurobonos e instrumentos de deuda local denominados en dólares. Este indicador está concentrado en instrumentos de las tres principales economías de Latinoamérica (Brasil, México y Argentina) con una ponderación de 68%, dejando el resto para los otros países Latinoamericanos. Para el desarrollo de este informe, se considera el *spread* de dicho portafolio EMBI, sobre la curva cero cupón de los *trasuryes*. La base del EMBI PLUS es el 27 de agosto de 2002 con un valor de 878.

MXLA index: Índice de capitalización que mide el rendimiento de las acciones de compañías de países de América Latina. Este índice se deriva del MSCI de Morgan Stanley, el cual se conoce como el MSCI EM Latin América. La base del índice MXLA es el 31 de diciembre de 1987.

LACI index: índice creado por JP Morgan que mide el comportamiento de las monedas de países de América Latina. El índice corresponde a un promedio ponderado por liquidez y operación de la tasa spot de las 6 monedas de los países más importantes de esta región (ARS, BRL, CLP, COP, MXN, PEN). El índice LACI empieza desde el 18 de noviembre de 1992 con un valor de 1706.52.

Fuente: Bloomberg

11. Mercado cambiario y de derivados¹

2021	9-mar	19-mar	26-mar	2-abr	9-abr	Variación semanal	Variación 4 semanas
Tasa promedio	3.598,70	3.554,01	3.666,93	3.678,86	3.650,89	-27,97	52,19
						-0,76%	1,45%
Depreciación año completo	-5,41%	-14,32%	-8,30%	-9,25%	-6,08%		
Depreciación año corrido	10,74%	9,36%	12,84%	13,20%	12,34%		

Fuente: Tasa de Cambio promedio SET-FX

a. Tasas y montos del mercado cambiario

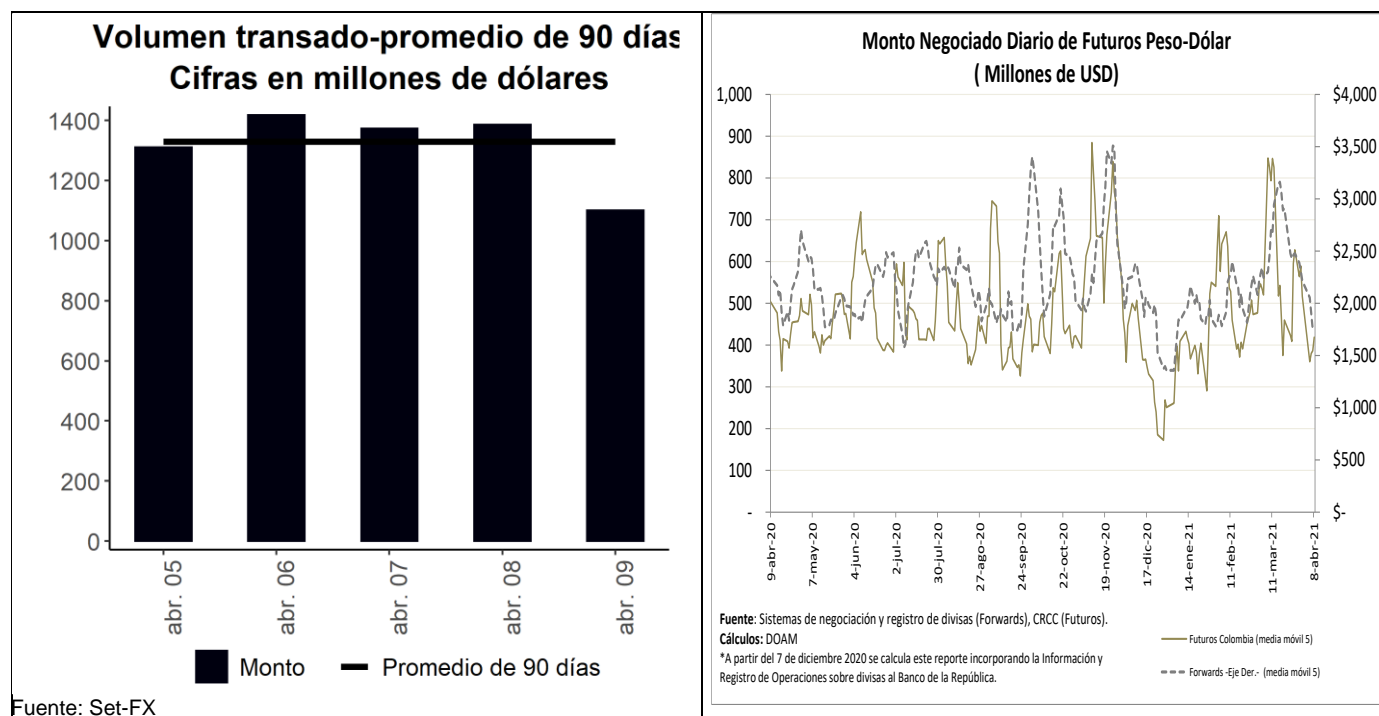

¹ Los Anexos 4 y 5 detallan información sobre el mercado cambiario y forward.

c. Pips, devaluaciones implícitas y tasas domésticas implícitas

Diferencial de Tasas abr.08-abr.05						
	Monto Promedio 3 meses		Dev. Implícita Ponderada		Devaluación teórica	
	Semana Actual ¹	Semana Anterior ¹	Semana Actual	Semana Anterior	Semana Actual	Semana Anterior
1 semana	2,835	2,835.00	0.34%	0.11%	1.64%	1.63%
1 mes	3,510	3,510.28	0.71%	0.13%	1.62%	1.63%
2 meses	417	417.04	0.90%	0.31%	1.60%	1.62%
3 meses	666	666.09	1.23%	0.85%	1.56%	1.57%
6 meses	556	555.97	1.42%	1.11%	1.66%	1.69%
1 año	248	247.69	1.73%	1.74%	1.91%	1.98%

¹ Cifras en US\$ millones
Fuente: Sistemas de negociación y registro de divisas.
Cálculos: DOAM

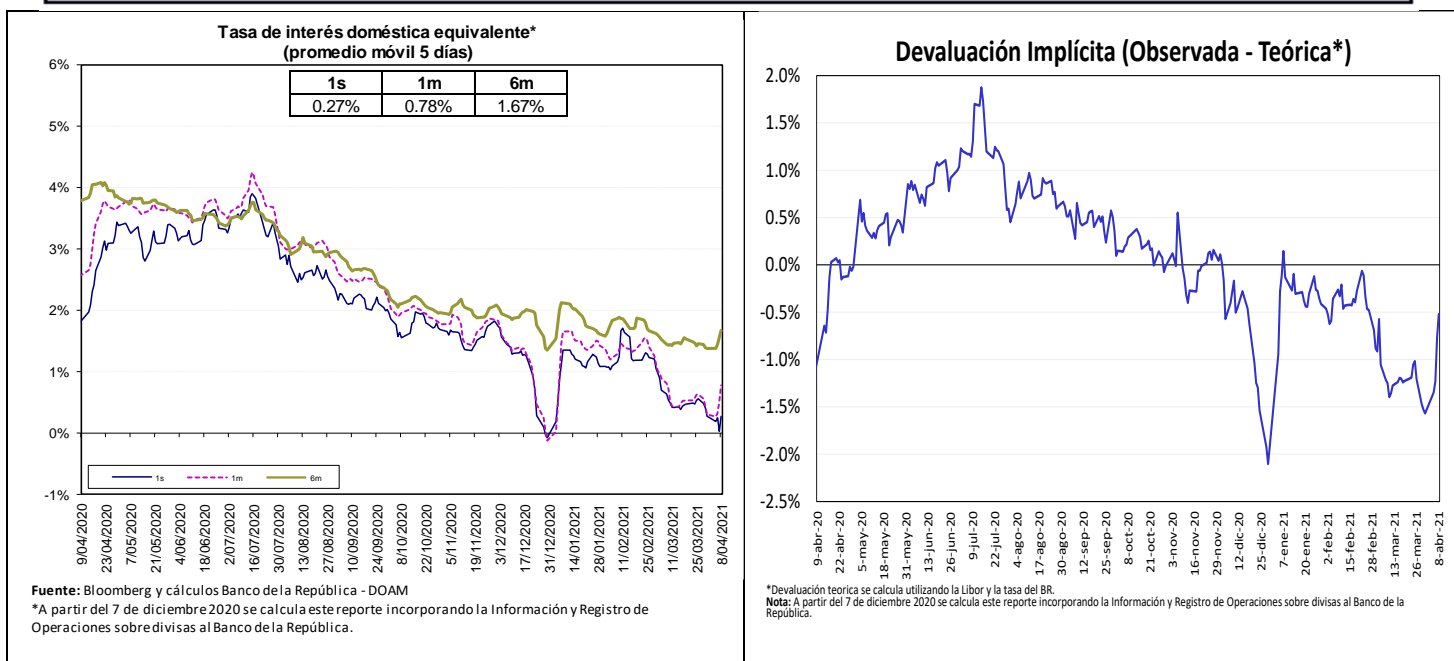

Fuente: Bloomberg y Banco de la República, cálculos DOAM.

La tasa de interés doméstica equivalente es obtenida de la relación de equilibrio que debe existir entre la misma, la tasa de interés externa y la devaluación implícita en los contratos a futuro de peso dólar para que no existan oportunidades de arbitraje. La fórmula para el cálculo es $(1 + i) = (F/S) (1 + i^*)$, en donde i es la tasa de interés doméstica, F es el promedio ponderado de los precios en los contratos a futuro para el plazo (forwards), S es el precio del dólar en el mercado de contado, e i^* es la tasa de interés externa al plazo especificado (LIBOR).

e. *Inversiones de los Fondos de Pensiones Obligatorias en renta variable*

**Evolución del Portafolio Fondos de Pensiones obligatorias
(% del fondo)**

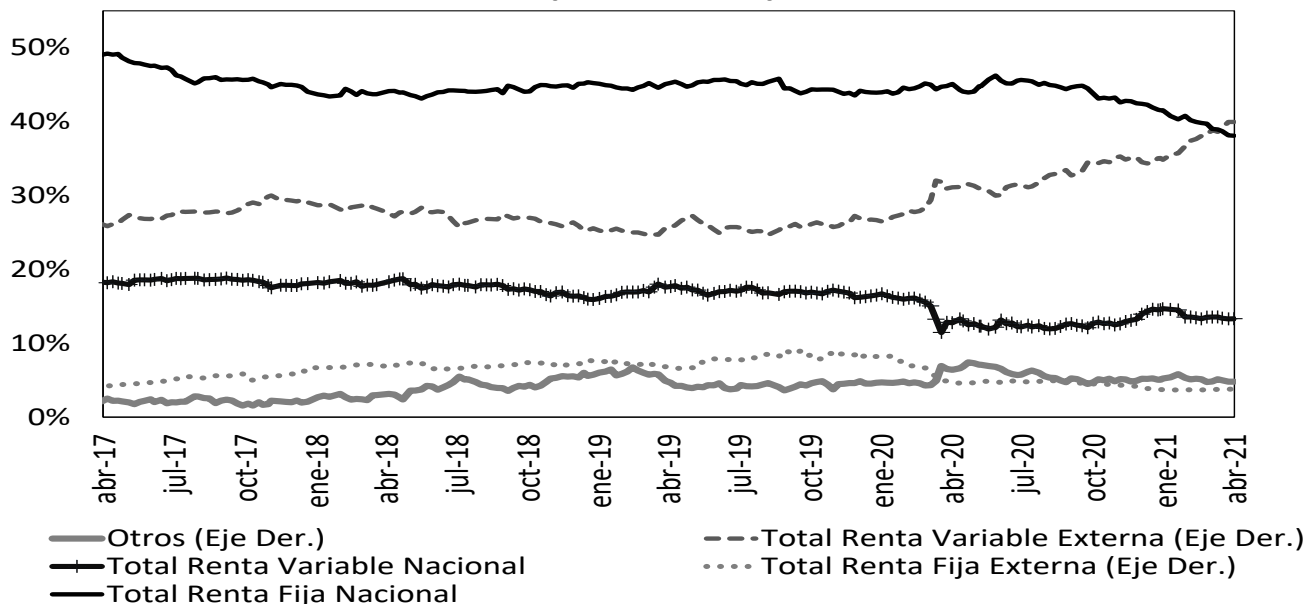

Fuente: Superintendencia Financiera de Colombia. Datos al 2 de abril de 2021.

	Evolución de las inversiones de los Fondos de Pensiones Obligatorias en Renta Variable Local (\$Billones) *					
	26-mar			2-abr		
	Renta Variable Local	Total portafolio	% del portafolio	Renta Variable Local	Total portafolio	% del portafolio
Conservador	2,07	31,02	6,67%	2,07	31,03	6,68%
Mayor Riesgo	6,17	31,99	19,28%	6,19	32,04	19,31%
Moderado	31,58	221,15	14,28%	31,71	221,70	14,30%
Retiro Programado	2,33	32,55	7,15%	2,32	32,66	7,12%
Total	42,14	316,72	13,31%	42,29	317,42	13,32%

Fuente: Formato 351- Superintendencia Financiera

*Datos Preliminares sujetos a retransmisión

De acuerdo con el Decreto 2955 de 2010, el límite máximo de inversión en acciones en el fondo conservador y de retiro programado es 20% del valor del fondo, en el fondo moderado hasta 45% del valor del fondo y en el fondo de mayor riesgo hasta 70% del valor del fondo.

12. Mercado de deuda pública²

a. Mercado primario

Tipo	Plazo Remanente (años)	Fecha de vencimiento	Última Subasta		Subasta Anterior		Diferencia puntos básicos
			Tasa Corte	Fecha	Tasa Corte	Fecha	
TES-CP	0,2	8-jun-21	2,28%	1-sep-20	2,52%	25-ago-20	-24
TES-CP	0,4	7-sep-21	2,05%	1-dic-20	2,07%	24-nov-20	-2
TES-CP	0,7	7-dic-21	1,90%	2-mar-21	1,90%	23-feb-21	0
TES-CP	0,9	8-mar-22	2,36%	6-abr-21	2,33%	30-mar-21	3
TES-PESOS	1,1	4-may-22	5,85%	11-oct-17	6,01%	9-oct-17	-16
TES-PESOS	3,3	24-jul-24	6,79%	25-mar-15	6,96%	11-mar-15	-17
TES-PESOS	4,6	26-nov-25	5,41%	14-ago-19	5,30%	24-jul-19	11
TES-PESOS	5,4	26-ago-26	6,39%	11-oct-17	6,58%	9-oct-17	-19
TES-PESOS	6,6	3-nov-27	6,18%	24-mar-21	5,65%	10-mar-21	53
TES-PESOS	7,1	28-abr-28	5,81%	14-ago-19	5,71%	24-jul-19	10
TES-PESOS	9,4	18-sep-30	7,25%	26-sep-16	7,24%	14-sep-16	1
TES-PESOS	11,2	30-jun-32	7,47%	24-oct-18	7,30%	10-oct-18	17
TES-PESOS	13,5	18-oct-34	6,10%	25-nov-20	6,26%	11-nov-20	-15
TES-PESOS	15,3	9-jul-36	7,52%	24-mar-21	7,04%	10-mar-21	48
TES-PESOS	29,6	26-oct-50	8,03%	24-mar-21	7,55%	10-mar-21	48
TES-UVR	1,9	23-feb-23	1,62%	21-ago-19	1,67%	8-ago-19	-5
TES-UVR	4,1	7-may-25	3,07%	15-feb-17	3,03%	2-ago-17	4
TES-UVR	5,9	17-mar-27	2,90%	1-abr-20	1,88%	19-feb-20	102
TES-UVR	8,0	18-abr-29	2,48%	7-abr-21	2,45%	17-mar-21	3
TES-UVR	12,0	25-mar-33	3,35%	17-jun-20	3,11%	3-jun-20	24
TES-UVR	14,0	4-abr-35	3,62%	20-feb-19	3,63%	6-feb-19	-1
TES-UVR	15,9	25-feb-37	3,44%	7-abr-21	3,52%	17-mar-21	-8
TES-UVR	28,2	16-jun-49	3,74%	7-abr-21	3,83%	17-mar-21	-9

Fuente: Banco de la República

b. Curva de rendimientos de TES

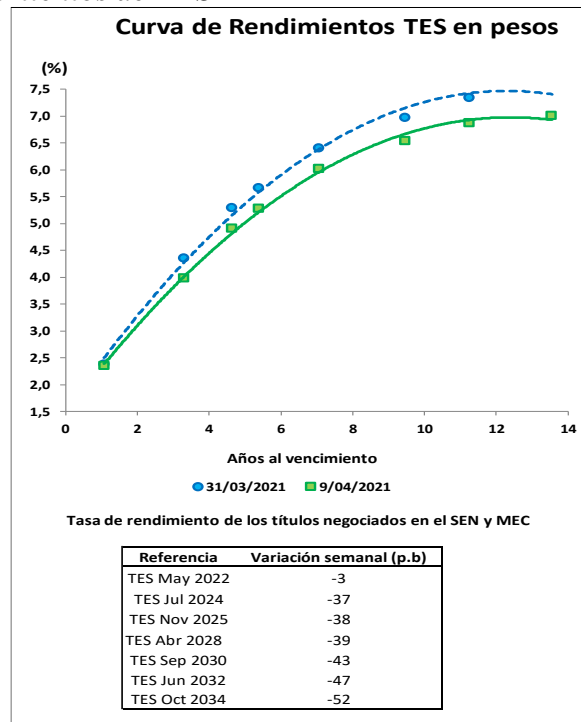

Fuente: Banco de la República

² El Anexo 6 detalla información sobre el mercado de deuda pública.

c. **Compras Netas de TES en pesos**

Negociación* TES en Pesos (Compras - Ventas)

	Corrido del 2021	Desde Anuncio JP Morgan	Movimiento Neto del 31 de marzo al 8 de abril de 2021	Tramo Corto (0-3 años)	Tramo Medio (3-5 años)	Tramo Largo (>5 años)	Movimiento Neto del 31 de marzo al 9 de abril de 2021	Corrido de abril de 2021
Bancos Comerciales	3'542	4'492	1'454	396	446	470	1'312	1'312
Compañía de Financiamiento Comercial	4	(9)	-	-	-	-	-	-
Cooperativas	-	-	-	-	-	-	-	-
Corporaciones Financieras	680	(613)	(43)	(35)	(42)	(47)	(124)	(124)
TOTAL ESTABLECIMIENTOS DE CRÉDITO	4'226	3'870	1'411	361	404	422	1'188	1'188
Fondos de Pensiones y Cesantías								
Propia	(33)	(55)	(3)	(3)	-	-	(3)	(3)
Terceros	3'233	21'894	(79)	(11)	(75)	46	(40)	(40)
Fondos de Pensiones - Prima Media	-	(70)	-	-	-	-	-	-
Total Fondos de Pensiones y Cesantías	3'201	21'769	(82)	(14)	(75)	46	(43)	(43)
Sociedades Comisionistas de Bolsa								
Propia	465	943	82	4	13	104	121	121
Terceros	470	(716)	0	(24)	(5)	37	9	9
Extranjeros	0	(0)	-	-	-	-	-	-
FIC	-	(172)	-	-	-	-	-	-
Total Sociedades Comisionistas de Bolsa	935	228	82	(20)	8	142	130	130
Sociedades Fiduciarias								
Propia	63	(1'388)	5	1	1	3	5	5
Terceros	(120)	74'779	425	(61)	(56)	617	500	500
Extranjeros***	(1'670)	71'143	443	(67)	(32)	542	443	443
FIC	234	3'472	(35)	14	24	9	46	46
Pasivos Pensionales	328	6'329	(160)	9	(82)	(73)	(146)	(146)
Total Sociedades Fiduciarias	(58)	73'390	430	(61)	(55)	620	505	505
Compañías de Seguros y Capitalización								
Propia	488	1'435	14	6	5	8	19	19
Terceros	12	17	(1)	-	-	(1)	(1)	(1)
Pasivos Pensionales	12	17	(1)	-	-	(1)	(1)	(1)
Total Compañías de Seguros y Capitalización	500	1'452	13	6	5	8	18	18
Sociedades Administradoras de Inversión								
Propia	-	(3)	-	-	-	-	-	-
Terceros	-	(23)	-	-	-	-	-	-
FIC	-	(23)	-	-	-	-	-	-
Total Sociedades Administradoras de Inversión	-	(26)	-	-	-	-	-	-
TOTAL ENTIDADES FINANCIERAS NO BANCARIAS	4'578	96'813	442	(89)	(117)	816	610	610
Total Entidades Financieras Especiales**	970	3'206	29	(13)	9	149	145	145
Total Entidades Públicas****	(1'861)	12'869	(1'158)	(10)	(311)	(896)	(1'217)	(1'217)
Otros*****	274	(10'739)	6	-	15	-	15	15
Extranjeros	-	0	-	-	-	-	-	-
TOTAL MOVIMIENTO NETO	8'187	106'019	730	250	-	490	740	740

Cifras en Miles de Millones de Pesos. Fuente: Banco de la República. Información Actualizada al 09 de abril de 2021

*Corresponde a los flujos nominales por operaciones compra-venta contra pago (420 y 422) y transferencias (423). Además, se incluyen las emisiones, vencimientos y redenciones anticipadas.

**Las entidades financieras especiales son Fogafin, Bancoldex, ICETEX, Fogacoop, las Cajas Promotoras de Vivienda de la Nación, la FDN, entre otras.

*** Los recursos de extranjeros son mayoritariamente administrados por BNP Paribas, Cititrust, Corpbanca Trust y Fiduciaria Bogotá.

**** Dentro de las Entidades Públicas se registran los movimientos del Banco de la República.

***** Dentro de Otros se registran los movimientos de la Bolsa de Valores de Colombia, DECEVAL, la Cámara de Riesgo Central de Contraparte y Personas Jurídicas.

Negociación* TES UVR (Compras - Ventas)

	Corrido del 2021	Desde Anuncio JP Morgan	Movimiento Neto del 31 de marzo al 8 de abril de 2021	Tramo Corto (0-3 años)	Tramo Medio (3-5 años)	Tramo Largo (>5 años)	Movimiento Neto del 31 de marzo al 9 de abril de 2021	Corrido de abril de 2021
Bancos Comerciales	(2'312)	7'171	205	(51)	1	200	150	150
Compañía de Financiamiento Comercial	-	(1)	-	-	-	-	-	-
Cooperativas	-	-	-	-	-	-	-	-
Corporaciones Financieras	501	(715)	224	221	-	6	227	227
TOTAL ESTABLECIMIENTOS DE CRÉDITO	(1'811)	6'455	429	170	1	206	376	376
Fondos de Pensiones y Cesantías								
Propia	90	118	-	-	-	-	-	-
Terceros	(2'878)	23'837	(89)	(285)	50	67	(168)	(168)
Fondos de Pensiones - Prima Media	-	(21)	-	-	-	-	-	-
Total Fondos de Pensiones y Cesantías	(2'788)	23'934	(89)	(285)	50	67	(168)	(168)
Sociedades Comisionistas de Bolsa								
Propia	(60)	(128)	5	10	(56)	54	8	8
Terceros	(60)	(91)	47	13	5	33	51	51
Extranjeros	-	(38)	-	-	-	-	-	-
FIC	-	(63)	-	-	-	-	-	-
Total Sociedades Comisionistas de Bolsa	(121)	(219)	52	23	(51)	88	60	60
Sociedades Fiduciarias								
Propia	56	(30)	3	-	-	3	3	3
Terceros	1'076	12'145	152	51	-	198	249	249
Extranjeros***	441	1'035	23	-	(0)	23	23	23
FIC	241	1'450	24	61	-	3	64	64
Pasivos Pensionales	(15)	3'591	17	(6)	(4)	33	24	24
Total Sociedades Fiduciarias	1'132	12'115	155	51	-	201	252	252
Compañías de Seguros y Capitalización								
Propia	560	3'064	58	-	-	68	68	68
Terceros	7	20	-	-	-	-	-	-
Pasivos Pensionales	7	20	-	-	-	-	-	-
Total Compañías de Seguros y Capitalización	567	3'085	58	-	-	68	68	68
Sociedades Administradoras de Inversión								
Propia	-	(0)	-	-	-	-	-	-
Terceros	-	(14)	-	-	-	-	-	-
FIC	-	(14)	-	-	-	-	-	-
Total Sociedades Administradoras de Inversión	-	(14)	-	-	-	-	-	-
TOTAL ENTIDADES FINANCIERAS NO BANCARIAS	(1'209)	38'901	176	(211)	(1)	424	211	211
Total Entidades Financieras Especiales**	81	298	(1)	(0)	-	(3)	(3)	(3)
Total Entidades Públicas****	1'607	3'512	(35)	-	-	(35)	(35)	(35)
Otros*****	(434)	9	17	41	-	-	41	41
Extranjeros	-	0	-	-	-	-	-	-
TOTAL MOVIMIENTO NETO	(1'765)	49'175	585	-	-	592	592	592

Cifras en Miles de Millones de Pesos. Fuente: Banco de la República. Información Actualizada al 09 de abril de 2021

*Corresponde a los flujos nominales por operaciones compra-venta contra pago (420 y 422) y transferencias (423). Además, se incluyen las emisiones, vencimientos y redenciones anticipadas.

**Las entidades financieras especiales son Fogafin, Bancoldex, ICETEX, Fogacoop, las Cajas Promotoras de Vivienda de la Nación, la FDN, entre otras.

*** Los recursos de extranjeros son mayoritariamente administrados por BNP Paribas, Cititrust, Corpbanca Trust y Fiduciaria Bogotá.

**** Dentro de las Entidades Públicas se registran los movimientos del Banco de la República.

***** Dentro de Otros se registran los movimientos de la Bolsa de Valores de Colombia, DECEVAL, la Cámara de Riesgo Central de Contraparte y Personas Jurídicas.

Fuente: Banco de la República

13. Participación de Extranjeros en TES

		Compras Netas de TES por parte de Inversionistas Extranjeros								
Denominación	Corrido de 2021	Desde Anuncio JP Morgan	Entre el 31 de marzo y el 08 de abril		Entre el 31 de marzo y el 09 de abril		Corrido de abril	Saldo Compras Netas al 09 de abril del 2021	% Saldo Disponible TES Pesos o UVR	% Saldo Total TES
Spot	Pesos	\$ (1'670)	\$ 71'142	\$ 443	\$ 443	\$ 443	\$ 83'557	34.1%	23.5%	
	UVR	\$ 441	\$ 997	\$ 23	\$ 23	\$ 23	\$ 2'393	2.2%	0.7%	
Forward*	Pesos	\$ (66)	\$ (509)	\$ 697	\$ 697	\$ 697	\$ 4'455	1.8%	1.3%	
	UVR	\$ 1'840	\$ 4'443	\$ 344	\$ 344	\$ 344	\$ 4'580	4.1%	1.3%	

Cifras en miles de millones de pesos. * Información disponible hasta el 08 de abril de 2021

Saldo de TES Pesos del Offshore en los Mercados Spot y Forward Como Porcentaje del Saldo Disponible

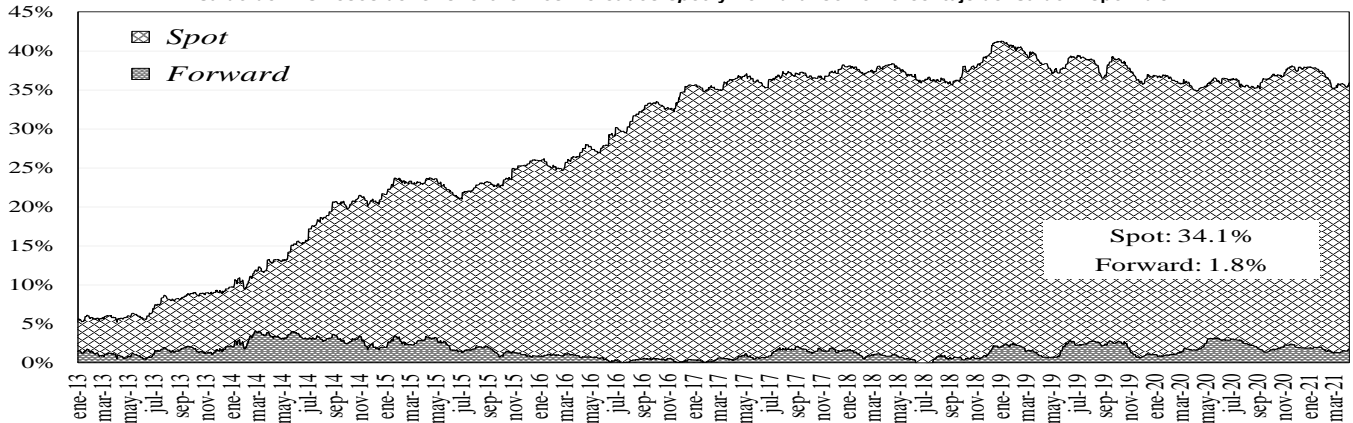

Saldo del Offshore en TES Pesos y TES UVR Como Porcentaje del Saldo Total

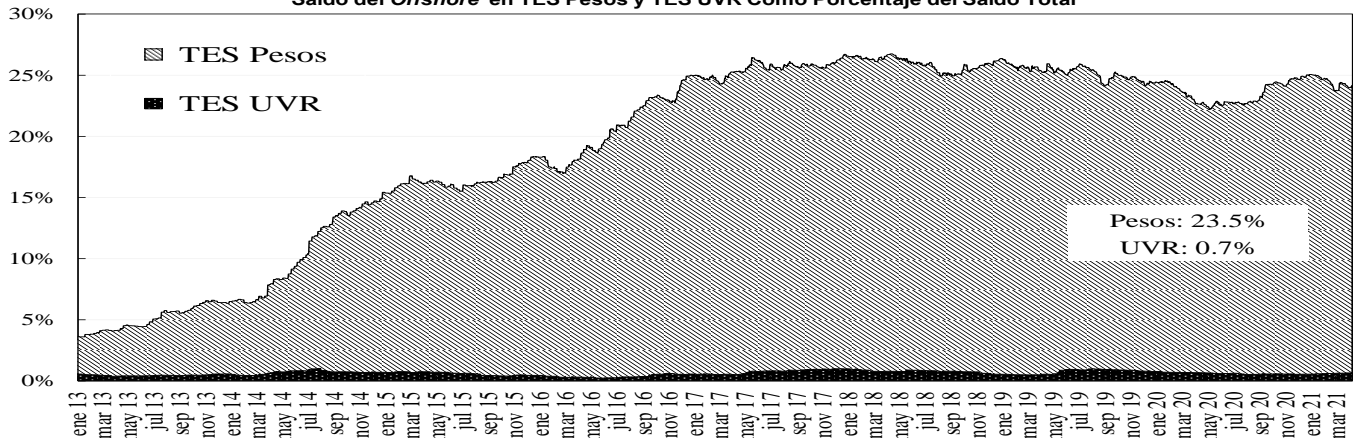

Fuente: Banco de la República

14. Mercado de renta variable³

MERCADO DE RENTA VARIABLE - BVC

	abril 9	Variación			
		1 semana	1 mes	Año Corrido	Año Completo
COLCAP	1.322,11	0,40%	-1,46%	-8,05%	11,37%
Monto Promedio Diario Semanal	68,64 *	31,8%	14,4%	20,8%	-33,5%

* Miles de millones de pesos

Fuente: Bloomberg

³ El anexo 7 detalla información del mercado de renta variable.

COLCAP Y VOLUMEN DIARIO TRANSADO EN LAS ACCIONES QUE LO COMPONEN

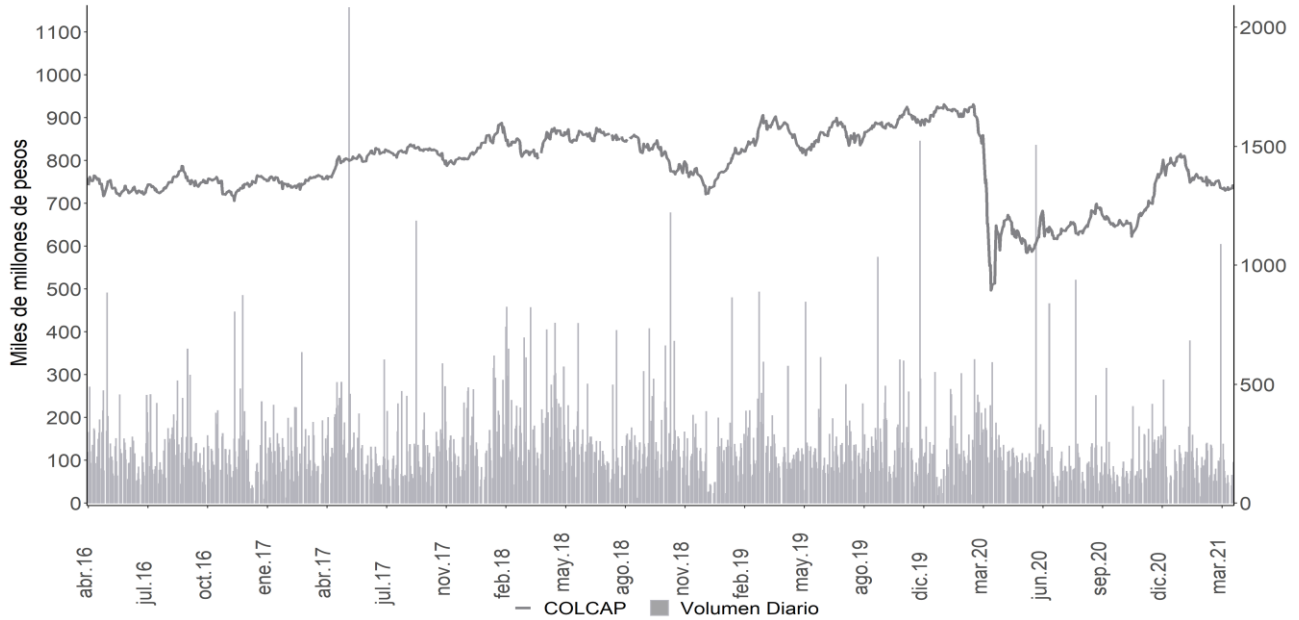

Fuente: Bloomberg

15. Resumen del mercado colombiano.

Tasa cero cupón de TES en pesos

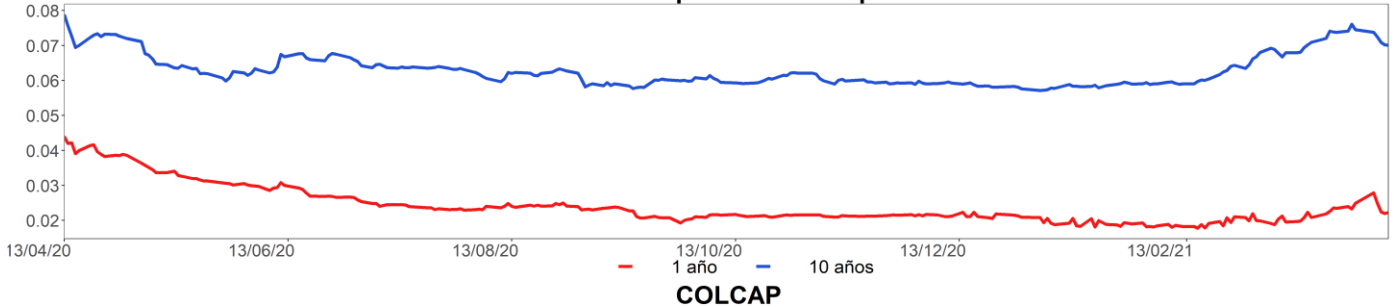

COLCAP

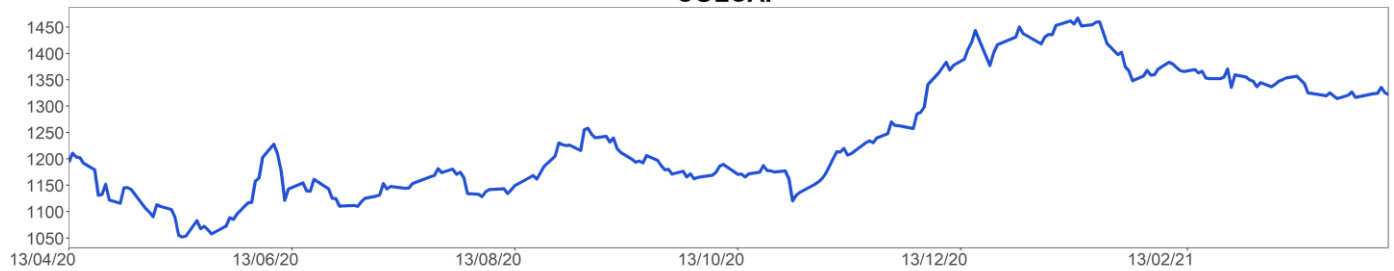

COP/USD

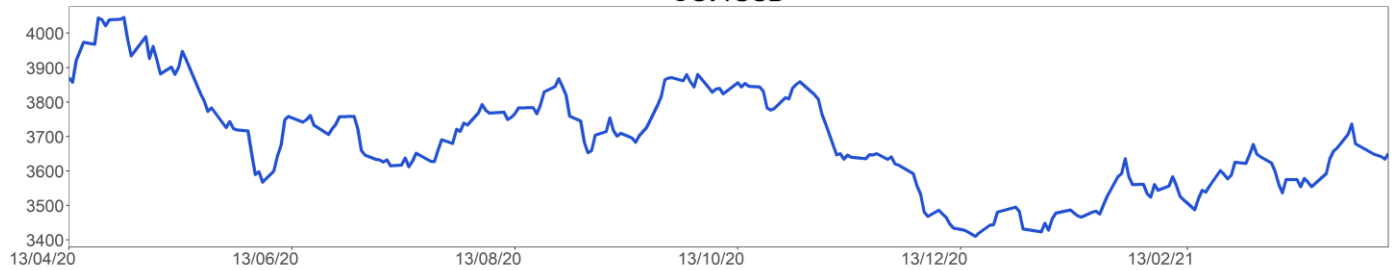

Fuente: Bloomberg

16. Calendario económico

a. Semana anterior

Lunes	Martes	Miércoles	Jueves	Viernes
05 Abril	06 Abril	07 Abril	08 Abril	09 Abril
Estados Unidos <i>Órdenes bienes duraderos</i> Esp: -1,1% Ant: -1,1% Obs: -1,2%	México <i>Reservas internacionales semanal</i> Esp: -- Ant: \$194934m Obs: \$194774m	Japón <i>BoP Balanza por cuenta corriente</i> Esp: ¥2000.0b Ant: ¥646.8b Obs: ¥2916.9b	Estados Unidos <i>Peticiones iniciales de desempleo</i> Esp: 680k Ant: 719k Obs: 744k	Brasil <i>IBGE IPCA inflación MoM</i> Esp: 1,03% Ant: 0,86% Obs: 0,93%
Colombia <i>IPC YoY</i> Esp: 1,45% Ant: 1,56% Obs: 1,51%	Brasil <i>Servicios PMI de Brasil Markit</i> Esp: -- Ant: 47,1 Obs: 44,1	India <i>Tipo de recompra RBI</i> Esp: 4% Ant: 4% Obs: 4%	China <i>IPC YoY</i> Esp: 0,3% Ant: -0,2% Obs: 0,4%	Brasil <i>IBGE inflación IPCA YoY</i> Esp: 6,2% Ant: 5,2% Obs: 6,1%
México <i>Fab PMI de México Markit</i> Esp: -- Ant: 44,2 Obs: 45,6	Brasil <i>Composite PMI de Brasil Markit</i> Esp: -- Ant: 49,6 Obs: 45,1	Estados Unidos <i>Solicitudes de hipoteca MBA</i> Esp: -- Ant: -2,2% Obs: -5,1%	México <i>IPC YoY</i> Esp: 4,67% Ant: 3,76% Obs: 4,67%	Estados Unidos <i>Demanda final PPI MoM</i> Esp: 0,5% Ant: 0,5% Obs: 1%
India <i>Fab PMI de India Markit</i> Esp: -- Ant: 57,5 Obs: 55,4	Eurozona <i>Tasa de desempleo</i> Esp: 8,1% Ant: 8,1% Obs: 8,3%	Estados Unidos <i>Balanza comercial</i> Esp: -\$70.5b Ant: -\$68.2b Obs: -\$71.1b	México <i>IPC (MoM)</i> Esp: 0,83% Ant: 0,63% Obs: 0,83%	México <i>Producción industrial NSA(YoY)</i> Esp: -5,2% Ant: -4,9% Obs: -4,5%
Colombia <i>IPC (MoM)</i> Esp: 0,43% Ant: 0,64% Obs: 0,51%	Colombia <i>Exportaciones FOB</i> Esp: \$3092.8m Ant: \$2594.5m Obs: \$2944.7m	Eurozona <i>Markit PMI Composite Eurozona</i> Esp: 52,5 Ant: 52,5 Obs: 53,2	China <i>IPP YoY</i> Esp: 3,6% Ant: 1,7% Obs: 4,4%	Estados Unidos <i>Inventarios al por mayor MoM</i> Esp: 0,5% Ant: 0,5% Obs: 0,6%
Estados Unidos <i>Pedidos de fábrica</i> Esp: -0,5% Ant: 2,6% Obs: -0,8%	Reino Unido <i>Registración de vehículos nuevos YoY</i> Esp: -- Ant: -35,5% Obs: 11,5%	Reino Unido <i>Markit/CIPS RU Servicios PMI</i> Esp: 56,8 Ant: 56,8 Obs: 56,3	México <i>IPC quincenal</i> Esp: 0,29% Ant: 0,53% Obs: 0,28%	Estados Unidos <i>Demanda final PPI YoY</i> Esp: 3,8% Ant: 2,8% Obs: 4,2%
Estados Unidos <i>Índice ISM Services</i> Esp: 59 Ant: 55,3 Obs: 63,7	México <i>Ventas de vehículos domésticos</i> Esp: -- Ant: 82323 Obs: 95487	Eurozona <i>Markit Eurozona Servicios PMI</i> Esp: 48,8 Ant: 48,8 Obs: 49,6	Perú <i>Tipo referencial</i> Esp: 0,25% Ant: 0,25% Obs: 0,25%	Estados Unidos <i>IPP sin alimentos y energía MoM</i> Esp: 0,2% Ant: 0,2% Obs: 0,7%
Estados Unidos <i>Durables no transportación</i> Esp: -0,9% Ant: -0,9% Obs: -0,9%	México <i>Indicadores líder (MoM)</i> Esp: -- Ant: 0,37 Obs: 0,24	India <i>Composite PMI de India Markit</i> Esp: -- Ant: 57,3 Obs: 56	Reino Unido <i>Markit/CIPS RU construcción PMI</i> Esp: 55 Ant: 53,3 Obs: 61,7	Estados Unidos <i>IPP sin alimentos y energía YoY</i> Esp: 2,7% Ant: 2,5% Obs: 3,1%

Fuente: Bloomberg

b. Semana actual

Lunes	Martes	Miércoles	Jueves	Viernes
12 Abril	13 Abril	14 Abril	15 Abril	16 Abril
India <i>Producción industrial YoY</i> Esp: -3% Ant: -1,6% Obs: -3,6%	Estados Unidos <i>IPC (MoM)</i> Esp: 0,5% Ant: 0,4% Obs: --	Estados Unidos <i>Solicitudes de hipoteca MBA</i> Esp: -- Ant: -5,1% Obs: --	Estados Unidos <i>Peticiones iniciales de desempleo</i> Esp: 700k Ant: 744k Obs: --	Eurozona <i>IPC YoY</i> Esp: 1,3% Ant: 0,9% Obs: --
China <i>Oferta de dinero M2 YoY</i> Esp: 9,5% Ant: 10,1% Obs: 9,4%	Japón <i>Órdenes de máquinas centrales MoM</i> Esp: 2,5% Ant: -4,5% Obs: --	Estados Unidos <i>Índice de precios de importación MoM</i> Esp: 1% Ant: 1,3% Obs: --	China <i>PIB YoY</i> Esp: 18,5% Ant: 6,5% Obs: --	Estados Unidos <i>Percepción de la U. de Michigan</i> Esp: 89 Ant: 84,9 Obs: --
China <i>Balanza comercial</i> Esp: \$52.00b Ant: \$78.17b Obs: --	Reino Unido <i>Producción industrial MoM</i> Esp: 0,5% Ant: -1,5% Obs: --	Japón <i>Compras japonesas de bonos ext</i> Esp: -- Ant: ¥377.0b Obs: --	Estados Unidos <i>Ventas al por menor anticipadas MoM</i> Esp: 5,6% Ant: -3% Obs: --	Estados Unidos <i>Construcciones iniciales</i> Esp: 1610k Ant: 1421k Obs: --
China <i>Exportaciones YoY</i> Esp: 38% Ant: 18,1% Obs: --	Brasil <i>Ventas al por menor YoY</i> Esp: -2,6% Ant: -0,3% Obs: --	Eurozona <i>Producción industrial SA MoM</i> Esp: -1,2% Ant: 0,8% Obs: --	Estados Unidos <i>Producción industrial MoM</i> Esp: 2,6% Ant: -2,2% Obs: --	Eurozona <i>IPC (MoM)</i> Esp: 0,9% Ant: 0,9% Obs: --
India <i>IPC YoY</i> Esp: 5,4% Ant: 5,03% Obs: 5,52%	Reino Unido <i>Producción manufacturera MoM</i> Esp: 0,5% Ant: -2,3% Obs: --	Eurozona <i>Producción industrial WDA YoY</i> Esp: -1,4% Ant: 0,1% Obs: --	China <i>Producción industrial YoY</i> Esp: 18% Ant: -- Obs: --	Brasil <i>IPC FGV IPC-S</i> Esp: 0,93% Ant: 1% Obs: --
Japón <i>Reserva de dinero M2 YoY</i> Esp: 9,7% Ant: 9,6% Obs: --	Brasil <i>Ventas al por menor MoM</i> Esp: 0,8% Ant: -0,2% Obs: --	Japón <i>Compras ext de acc japonesas</i> Esp: -- Ant: ¥978.4b Obs: --	India <i>Exportaciones YoY</i> Esp: -- Ant: 0,7% Obs: --	Estados Unidos <i>Permisos de construcción</i> Esp: 1750k Ant: 1682k Obs: --
Japón <i>Reserva de dinero M3 YoY</i> Esp: 8,1% Ant: 8% Obs: --	Estados Unidos <i>IPC sin alimentos y energía MoM</i> Esp: 0,2% Ant: 0,1% Obs: --	Japón <i>Compras ext de bonos japoneses</i> Esp: -- Ant: ¥568.6b Obs: --	Estados Unidos <i>Encuesta manufacturera NY</i> Esp: 20 Ant: 17,4 Obs: --	Eurozona <i>IPC subyacente YoY</i> Esp: 0,9% Ant: 0,9% Obs: --
China <i>Importaciones YoY</i> Esp: 24,4% Ant: 6,5% Obs: --	Reino Unido <i>Trade Balance GBP/Mn</i> Esp: -£2400m Ant: -£1630m Obs: --	Japón <i>Compras japonesas de acc ext</i> Esp: -- Ant: -¥199.0b Obs: --	Colombia <i>Ventas al por menor YoY</i> Esp: -3,3% Ant: -6,4% Obs: --	Eurozona <i>EU27 Matriculación de autos nuevos</i> Esp: -- Ant: -19,3% Obs: --

Fuente: Bloomberg

ANEXO 1: OPERACIONES DE MERCADO ABIERTO

Cuadro 1¹

Saldos Contables de OMAS del Banco de la República			
Cifras en miles de millones de pesos			
	29-ene-21	26-feb-21	Diferencia Mes Anterior
I. Operaciones Definitivas 1/	25,702.2	24,973.5	728.7
A. Tes clase A	0.0	0.0	0.0
B. Tes clase B	21,169.3	20,730.5	438.8
C. TES ley 546	0.0	0.0	0.0
D. Títulos Fogafin	0.0	0.0	0.0
Títulos Hipotecarios Clase A	0.0	0.0	0.0
Títulos Hipotecarios Clase B	0.0	0.0	0.0
Títulos Hipotecarios Clase C	0.0	0.0	0.0
Títulos Capitalización Banca Pública	0.0	0.0	0.0
E. Títulos Deuda Privada	4,532.9	4,243.0	289.9
II. Operaciones Transitorias	3,895	2,656	1,238.5
E. Expansión transitoria	7,349	4,706	2,643.3
Repos a 1 día	4,549.0	2,276.0	2,273.0
Repos a 7 día	27.0	53.5	-26.5
Repos a 14 días	0.0	0.0	0.0
Repos a 30 días	245	217.0	27.8
Repos a 60 días	0.0	0.0	0.0
Repos a 90 días	1,150	850.0	300.0
Repos a 180 días	202.1	133.1	69.0
Repos a 270 días	976.0	976.0	0.0
Repos a 360 días	200.0	200.0	0.0
F. Contracción transitoria	3,454.3	2,049.5	1,404.8
Repo reversa	0.0	0.0	0.0
Depósitos Remunerados	3,454	2,050	1,404.8
Total (I + II)	29,597	27,630	1,967.3

Fuente: Banco de la República

1/. Corresponde al valor presente de los saldos de los títulos en el portafolio del BR valorados a tasas de mercado.

Cuadro 2²

Total saldo de operaciones de mercado abierto por plazos al vencimiento al 09-abr-2021
Montos en miles de millones

	PLAZO									TOTAL	VARIACION	
	3	7	14	30	60	90	180	270	361		SEMANAL	AÑO CORRIDO
DEPÓSITOS CONTRACCION	110.97	3,245.00	745.00	1,365.00	0.00	0.00	0.00	0.00	0.00	5,465.972	-3,730.20	5,410.99
SUBASTA	0.00	3,245.00	745.00	1,365.00	0.00	0.00	0.00	0.00	0.00	5,355.00	-3,826.00	5,355.00
VENTANILLA	110.97	0.00	0.00	0.00	0.00	0.00	0.00	0.00	0.00	110.97	95.80	55.99
										0.00	0.00	0.00
REPOS EXPANSION (REPO B.R.)	920.00	322.50	0.00	892.80	0.00	670.00	126.00	346.00	200.00	3,477.300	-911.200	-5,122.700
SUBASTA	890.00	322.50	0.00	892.80	0.00	670.00	126.00	346.00	200.00	3,447.30	-941.20	-5,152.70
VENTANILLA	30.00	0.00	0.00	0.00	0.00	0.00	0.00	0.00	0.00	30.00	30.00	30.00
OVERNIGHT	0.00	0.00	0.00	0.00	0.00	0.00	0.00	0.00	0.00	0.00	0.00	0.00
										0.00	0.00	0.00
APOYO TRANSITORIO	0.00	0.00	0.00	0.00	0.00	0.00	0.00	0.00	0.00	0.00	0.00	0.00
SUBASTA	0.00	0.00	0.00	0.00	0.00	0.00	0.00	0.00	0.00	0.00	0.00	0.00
VENTANILLA	0.00	0.00	0.00	0.00	0.00	0.00	0.00	0.00	0.00	0.00	0.00	0.00
										0.00	0.00	0.00

Fuente: DFV

El saldo refleja las operaciones adjudicadas

No se incluyen operaciones de subastas de FRECH

¹ Datos disponibles hasta el 26 de Febrero de 2021

² Incluye operaciones de repos con colateral título de deuda privada y repos con colateral pagarés. El saldo refleja las operaciones adjudicadas vigentes.

Cuadro 3³

Banco de la República Sección Mesa de Dinero MILES DE MILLONES DE \$							
COMPOSICION DEL SALDO DE LAS OPERACIONES DE MERCADO ABIERTO							
FECHA	OPERACIONES DE CONTRACCIÓN			OPERACIONES DE EXPANSIÓN			
	SUBASTA	VENTANILLA	SALDO	REPOS ENTIDADES FINANCIERAS			
				SUBASTA	VENTANILLA	OVERNIGHT	SALDO
03/04/2020	5420.20	5893.24	11313.44	11466.15	10.00	0.00	11476.15
08/04/2020	9347.90	1544.87	10892.77	12010.23	0.00	190.00	12200.23
17/04/2020	6141.50	1375.51	7517.01	8987.30	0.00	0.00	8987.30
24/04/2020	5916.50	2317.70	8234.20	7748.60	0.00	0.00	7748.60
30/04/2020	5061.00	66.17	5127.17	12059.05	1.70	0.00	12060.75
08/05/2020	1886.00	820.11	2706.11	7299.00	0.00	48.50	7347.50
15/05/2020	7074.70	770.22	7844.92	7721.00	0.00	0.00	7721.00
22/05/2020	7012.20	149.56	7161.76	5359.25	50.00	0.00	5409.25
29/05/2020	2303.50	36.53	2340.03	9887.45	0.00	0.00	9887.45
05/06/2020	1906.00	133.21	2039.21	8623.94	0.00	0.00	8623.94
12/06/2020	1760.10	406.82	2166.92	8258.25	0.00	0.00	8258.25
19/06/2020	1742.00	871.52	2613.52	7448.14	0.00	230.00	7678.14
26/06/2020	1805.00	576.30	2381.30	8816.91	0.00	7.00	8823.91
03/07/2020	2102.10	760.83	2862.93	8187.27	0.00	0.00	8187.27
10/07/2020	1532.00	606.10	2138.10	10268.28	0.00	0.00	10268.28
17/07/2020	1872.20	1185.67	3057.87	8732.33	300.00	80.00	9112.33
24/07/2020	1908.20	603.41	2511.61	9076.00	0.00	7.50	9083.50
31/07/2020	2992.20	206.12	3198.32	7268.80	100.00	4.50	7373.30
06/08/2020	4646.20	104.25	4750.45	7178.02	0.00	0.00	7178.02
14/08/2020	2356.50	62.26	2418.76	7141.60	50.00	0.00	7191.60
21/08/2020	1721.50	127.62	1849.12	6069.55	0.00	0.00	6069.55
28/08/2020	2970.70	78.21	3048.91	6332.25	0.00	0.00	6332.25
04/09/2020	1380.70	267.51	1648.21	5440.50	0.00	0.00	5440.50
11/09/2020	4831.50	630.45	5461.95	5195.60	0.00	0.00	5195.60
18/09/2020	1781.00	676.24	2457.24	7003.60	0.00	0.00	7003.60
25/09/2020	1721.00	221.06	1942.06	5461.71	0.00	0.00	5461.71
02/10/2020	1455.00	285.20	1740.20	6060.15	150.00	0.00	6210.15
09/10/2020	1068.00	154.61	1222.61	5888.20	0.00	0.00	5888.20
16/10/2020	736.90	392.06	1128.96	6265.60	10.00	0.00	6275.60
23/10/2020	1814.89	509.92	2324.81	5120.60	0.00	1.50	5122.10
30/10/2020	2128.00	56.31	2184.31	7335.60	20.00	0.00	7355.60
06/11/2020	2632.00	277.17	2909.17	5970.09	120.00	200.00	6290.09
13/11/2020	1412.00	303.35	1715.35	7207.15	0.00	0.00	7207.15
20/11/2020	909.20	32.85	942.05	6353.60	0.00	0.00	6353.60
27/11/2020	926.00	60.28	986.28	6076.70	0.00	0.00	6076.70
04/12/2020	1032.20	161.74	1193.94	7828.35	0.00	0.00	7828.35
11/12/2020	1294.30	263.92	1558.22	5481.50	0.00	0.00	5481.50
18/12/2020	1387.20	480.22	1867.42	5627.22	0.00	100.00	5727.22
24/12/2020	1757.20	384.43	2141.63	5119.40	0.00	0.00	5119.40
30/12/2020	2536.40	327.82	2864.22	4659.20	0.00	0.00	4659.20
08/01/2021	8166.40	221.80	8388.20	4228.43	0.00	0.00	4228.43
15/01/2021	5507.90	518.13	6026.03	5636.30	0.00	0.00	5636.30
22/01/2021	4674.90	133.80	4808.70	5232.10	0.00	0.00	5232.10
29/01/2021	3232.80	221.49	3454.29	7348.90	0.00	0.00	7348.90
05/02/2021	2298.50	119.63	2418.13	8803.00	0.00	0.00	8803.00
12/02/2021	2066.00	17.35	2083.35	7218.11	0.00	0.00	7218.11
19/02/2021	2103.00	724.44	2827.44	4493.72	80.00	1.00	4574.72
26/02/2021	1928.00	121.53	2049.53	4705.60	0.00	0.00	4705.60
05/03/2021	4106.66	30.23	4136.89	4515.54	0.00	4.10	4519.64
12/03/2021	12661.50	838.68	13500.18	2779.10	0.00	50.00	2829.10
19/03/2021	9397.50	15.16	9412.66	3499.10	0.00	0.00	3499.10
26/03/2021	6951.00	25.38	6976.38	4100.70	0.00	0.00	4100.70
31/03/2021	9181.00	15.18	9196.18	4388.50	0.00	0.00	4388.50
09/04/2021	5355.00	110.97	5465.97	3447.30	30.00	0.00	3477.30

Montos en miles de millones

³ Incluye operaciones de repos con colateral título de deuda privada y repos con colateral pagarés. El saldo refleja las operaciones adjudicadas vigentes.

Cuadro 4⁴ RESUMEN DE REPOS APROBADOS

1. Expansión Transitoria (millones de pesos \$)

Tipo	Plazo	DIA	CUPO	PRESENTADAS			APROBADAS		EXCES O DEMANDA	VARIACION SEMANAL	
				MONTO	TASA MINIMA	MAXIMA	MONTO	TASA *		ABSOLUTA	%
Subasta	1 Día	lunes, 05 de abr 2021	3,500,000	3,396,000	1.75%	2.75%	3,396,000	1.75%	0	2,265,000	200.27%
		martes, 06 de abr 2021	3,500,000	2,142,000	1.75%	2.75%	2,142,000	1.75%	0	-124,352	-5.49%
		miércoles, 07 de abr 2021	3,500,000	2,032,000	1.75%	2.75%	2,032,000	1.75%	0	63,000	3.20%
		jueves, 08 de abr 2021	3,500,000	1,783,000	1.75%	2.75%	1,783,000	1.75%	0	1,783,000	0.00%
		viernes, 09 de abr 2021	3,500,000	890,000	1.75%	2.75%	890,000	1.75%	0	890,000	0.00%
TOTAL			17,500,000	10,243,000			10,243,000	1.75%	0	4,876,648.30	90.87
Ventanilla	1 Día	lunes, 05 de abr 2021	0	15,000	2.75%	2.75%	15,000	2.75%	0	15,000	0.00%
		martes, 06 de abr 2021	0	0	0.00%	0.00%	0	0.00%	0	-200,000	-100.00%
		miércoles, 07 de abr 2021	0	30,000	2.75%	2.75%	30,000	2.75%	0	30,000	0.00%
		jueves, 08 de abr 2021	0	40,000	2.75%	2.75%	40,000	2.75%	0	40,000	0.00%
		viernes, 09 de abr 2021	0	30,000	2.75%	2.75%	30,000	2.75%	0	30,000	0.00%
TOTAL			0	115,000			115,000	2.75%	0	-85,000.00	-42.50
Overnight Faltante de Compensación	1 Día	lunes, 05 de abr 2021	0	0	0.00%	0.00%	0	0.00%	0	0	0.00%
		martes, 06 de abr 2021	0	0	0.00%	0.00%	0	0.00%	0	0	0.00%
		miércoles, 07 de abr 2021	0	0	0.00%	0.00%	0	0.00%	0	0	0.00%
		jueves, 08 de abr 2021	0	0	0.00%	0.00%	0	0.00%	0	0	0.00%
		viernes, 09 de abr 2021	0	0	0.00%	0.00%	0	0.00%	0	0	0.00%
TOTAL			0	0			0	0.00%	0	-2,200.00	-100.00
Overnight por 1 Día Intradía	1 Día	lunes, 05 de abr 2021	0	0	0.00%	0.00%	0	0.00%	0	0	0.00%
		martes, 06 de abr 2021	0	28,000	3.75%	3.75%	28,000	0.00%	0	-94,000	-77.05%
		miércoles, 07 de abr 2021	0	0	0.00%	0.00%	0	0.00%	0	0	0.00%
		jueves, 08 de abr 2021	0	0	0.00%	0.00%	0	0.00%	0	0	0.00%
		viernes, 09 de abr 2021	0	0	0.00%	0.00%	0	0.00%	0	0	0.00%
TOTAL			0	28,000			28,000	0.00%	0	-94,000.00	-77.05
Subasta	7 Días	lunes, 05 de abr 2021	868,600	185,500	0.00%	0.00%	185,500	0.00%	0	185,500	0.00%
		martes, 06 de abr 2021	940,000	12,000	0.00%	0.00%	12,000	0.00%	0	9,300	344.44%
		miércoles, 07 de abr 2021	875,000	125,000	0.00%	0.00%	125,000	0.00%	0	-70,000	-35.90%
		jueves, 08 de abr 2021	1,000,000	0	0.00%	0.00%	0	0.00%	0	0	0.00%
		viernes, 09 de abr 2021	1,000,000	0	0.00%	0.00%	0	0.00%	0	0	0.00%
TOTAL			4,683,600	322,500			322,500	0.00%	0	124,800.00	63.13
Subasta	14 Días	lunes, 05 de abr 2021	0	0	0.00%	0.00%	0	0.00%	0	0	0.00%
		martes, 06 de abr 2021	0	0	0.00%	0.00%	0	0.00%	0	0	0.00%
		miércoles, 07 de abr 2021	0	0	0.00%	0.00%	0	0.00%	0	0	0.00%
		jueves, 08 de abr 2021	0	0	0.00%	0.00%	0	0.00%	0	0	0.00%
		viernes, 09 de abr 2021	0	0	0.00%	0.00%	0	0.00%	0	0	0.00%
TOTAL			0	0			0	0.00%	0	0.00	0.00
Subasta	30 Días	lunes, 05 de abr 2021	1,000,000	131,400	0.00%	0.00%	131,400	0.00%	0	61,400	87.71%
		martes, 06 de abr 2021	1,000,000	60,000	0.00%	0.00%	60,000	0.00%	0	0	0.00%
		miércoles, 07 de abr 2021	1,000,000	125,000	0.00%	0.00%	125,000	0.00%	0	125,000	0.00%
		jueves, 08 de abr 2021	1,000,000	0	0.00%	0.00%	0	0.00%	0	0	0.00%
		viernes, 09 de abr 2021	1,000,000	0	0.00%	0.00%	0	0.00%	0	0	0.00%
TOTAL			5,000,000	316,400			316,400	0.00%	0	121,600.00	62.42
Subasta	60 Días	lunes, 05 de abr 2021	0	0	0.00%	0.00%	0	0.00%	0	0	0.00%
		martes, 06 de abr 2021	0	0	0.00%	0.00%	0	0.00%	0	0	0.00%
		miércoles, 07 de abr 2021	0	0	0.00%	0.00%	0	0.00%	0	0	0.00%
		jueves, 08 de abr 2021	0	0	0.00%	0.00%	0	0.00%	0	0	0.00%
		viernes, 09 de abr 2021	0	0	0.00%	0.00%	0	0.00%	0	0	0.00%
TOTAL			0	0			0	0.00%	0	0.00	0.00
Subasta	90 Días	lunes, 05 de abr 2021	3,500,000	0	0.00%	0.00%	0	0.00%	0	-20,000	-100.00%
		martes, 06 de abr 2021	3,500,000	0	0.00%	0.00%	0	0.00%	0	0	0.00%
		miércoles, 07 de abr 2021	3,500,000	0	0.00%	0.00%	0	0.00%	0	-250,000	-100.00%
		jueves, 08 de abr 2021	3,500,000	0	0.00%	0.00%	0	0.00%	0	0	0.00%
		viernes, 09 de abr 2021	0	0	0.00%	0.00%	0	0.00%	0	0	0.00%
TOTAL			14,000,000	0	0.00%	0.00%	0	0.00%	0	-270,000.00	-100.00
Subasta	180 Días	miércoles, 07 de abr 2021	0	0	0.00%	0.00%	0	0.00%	0	-13,000	-100.00%
		TOTAL			0	0			0	0.00%	-13,000.00
Subasta	270 Días	viernes, 09 de abr 2021	1,000,000	70,000	0.00%	0.00%	70,000	0.00%	0	70,000	0.00%
		TOTAL			1,000,000	70,000	0.00%	0.00%	70,000	0.00%	0
Subasta	365 Días	jueves, 08 de abr 2021	0	0	0.00%	0.00%	0	0.00%	0	0	0.00%
		TOTAL			0	0	0.00%	0.00%	0	0.00%	0
TOTAL				11,094,900.00			11,094,900.00				

2. Contracción Transitoria (millones de pesos \$)

Tipo	Plazo	DIA	CUPO	PRESENTADAS			APROBADAS		EXCES O DEMANDA	VARIACION SEMANAL	
				MONTO	TASA MINIMA	MAXIMA	MONTO	TASA CORTE *		ABSOLUTA	%
Ventanilla	1 Día	lunes, 05 de abr 2021	0	42,745	0.75%	0.75%	42,745	0.75%	0	-1,124,392	-96.34%
		martes, 06 de abr 2021	0	54,277	0.75%	0.75%	54,277	0.75%	0	5,116	10.41%
		miércoles, 07 de abr 2021	0	41,107	0.75%	0.75%	41,107	0.75%	0	25,930	170.86%
		jueves, 08 de abr 2021	0	36,080	0.75%	0.75%	36,080	0.75%	0	36,080	0.00%
		viernes, 09 de abr 2021	0	110,972	0.75%	0.75%	110,972	0.75%	0	110,972	0.00%
TOTAL			0	285,181			285,181	0.75%	0	-946,293.20	-76.84
Subasta	7 Días	lunes, 05 de abr 2021	6,800,000	1,004,000	-0.04%	-0.04%	1,004,000	-0.04%	0	-1,536,000	-60.47%
		martes, 06 de abr 2021	6,630,000	500,000	-0.04%	-0.04%	500,000	-0.04%	0	0	0.00%
		miércoles, 07 de abr 2021	6,870,000	482,000	-0.04%	-0.04%	482,000	-0.04%	0	-498,000	-50.82%
		jueves, 08 de abr 2021	6,850,000	700,000	-0.04%	-0.04%	700,000	-0.04%	0	700,000	0.00%
		viernes, 09 de abr 2021	6,900,000	559,000	-0.04%	-0.04%	559,000	-0.04%	0	559,000	0.00%
TOTAL			34,050,000	3,245,000			3,245,000	-0.04%	0	-705,000.00	-17.85
Subasta	14 Días	lunes, 05 de abr 2021	6,900,000	100,000	-0.03%	-0.03%	100,000	-0.03%	0	50,000	100.00%
		martes, 06 de abr 2021	6,800,000	170,000	-0.03%	-0.03%	170,000	-0.03%	0	-105,000	-38.18%
		miércoles, 07 de abr 2021	6,900,000	30,000	-0.03%	-0.03%	30,000	-0.03%	0	30,000	0.00%
		jueves, 08 de abr 2021	6,900,000	50,000	-0.03%	-0.03%	50,000	-0.03%	0	50,000	0.00%
		viernes, 09 de abr 2021	6,970,000	70,000	-0.03%	-0.03%	70,000	-0.03%	0	70,000	0.00%
TOTAL			34,470,000	420,000			420,000	-0.04%	0	95,000.00	29.23
Subasta	30 Días	lunes, 05 de abr 2021	7,000,000	100,000	-0.02%	-0.02%	100,000	-0.02%	0	0	0.00%
		martes, 06 de abr 2021	7,000,000	200,000	-0.02%	-0.02%	200,000	-0.02%	0	170,000	566.67%
		miércoles, 07 de abr 2021	7,000,000	100,000	-0.02%	-0.02%	100,000	-0.02%	0	-30,000	-23.08%
		jueves, 08 de abr 2021	7,000,000	100,000	-0.02%	-0.02%	100,000	-0.02%	0	100,000	0.00%
		viernes, 09 de abr 2021	7,000,000	30,000	-0.02%	-0.02%	30,000	-0.02%	0	30,000	0.00%
TOTAL			35,000,000	530,000			530,000	-0.02%	0	270,000.00	103.85
Subasta	60 Días	lunes, 05 de abr 2021	0	0	0.00%	0.00%	0	0.00%	0	0	0.00%
		martes, 06 de abr 2021	0	0	0.00%	0.00%	0	0.00%	0	0	0.00%
		miércoles, 07 de abr 2021	0	0	0.00%	0.00%	0	0.00%	0	0	0.00%
		jueves, 08 de abr 2021	0	0	0.00%	0.00%	0	0.00%	0	0	0.00%
		viernes, 09 de abr 2021	0	0	0.00%	0.00%	0	0.00%	0	0	0.00%
TOTAL			0	0			0	0.00%	0	0.00	0.00
Subasta	90 Días	jueves, 08 de abr 2021	0	0	0.00%	0.00%	0	0.00%	0	0	0.00%
		TOTAL			0	0	0.00%	0.00%	0	0.00%	0
TOTAL				4,480,180.60			4,480,180.60				

* Tasa Efectiva anual
Fuente: DFV, DOAM

⁴ Incluye operaciones de repos con colateral título de deuda privada y repos con colateral pagarés

ANEXO 2: AGREGADOS MONETARIOS

CUADRO 5
M3 PÚBLICO Y PRIVADO* 1
(Miles de millones de pesos)

	marzo			junio			septiembre			diciembre			enero		
	2019	2020	%	2019	2020	%	2019	2020	%	2019	2020	%	2020	2021	%
M3 Privado	438,387	512,649	16.9	447,501	537,376	20.1	458,275	532,709	16.2	490,344	558,519	13.9	481,177	547,063	13.7
Efectivo	59,639	71,951	20.6	62,108	81,634	31.4	63,559	83,914	32.0	75,252	94,627	25.7	70,057	91,322	30.4
DEPÓSITOS	378,748	440,698	16.4	385,393	455,742	18.3	394,716	448,795	13.7	415,092	463,893	11.8	411,120	455,741	10.9
Ctas. Ctes.	38,116	55,477	45.5	38,039	52,373	37.7	39,156	50,224	28.3	44,798	56,207	25.5	40,321	53,011	31.5
CDT	163,520	164,702	0.7	165,875	165,855	0.0	168,728	162,908	-3.4	164,733	155,706	-5.5	170,295	154,300	-9.4
Ahorro	145,883	186,124	27.6	148,104	203,124	37.1	151,892	200,437	32.0	170,756	216,523	26.8	166,488	212,424	27.6
Otros	31,229	34,395	10.1	33,374	34,390	3.0	34,941	35,226	0.8	34,805	35,456	1.9	34,017	36,005	5.8
M3 Público*	64,939	58,892	-9.3	65,313	60,297	-7.7	64,761	62,063	-4.2	54,476	59,282	8.8	55,271	59,457	7.6
Ctas. Ctes.	11,080	9,503	-14.2	10,343	9,847	-4.8	10,078	9,632	-4.4	9,040	9,908	9.6	9,091	9,587	5.5
CDT	7,791	6,378	-18.1	7,909	6,328	-20.0	7,415	6,768	-8.7	6,154	5,279	-14.2	6,151	5,462	-11.2
Ahorro	36,098	32,910	-8.8	36,852	33,689	-8.6	36,481	35,021	-4.0	27,737	31,892	15.0	29,864	32,268	8.0
Fiduciarios	7,008	7,248	3.4	7,172	7,662	6.8	7,591	7,839	3.3	6,881	7,420	7.8	6,997	8,856	26.6
Otros	2,962	2,853	-3.7	3,037	2,771	-8.7	3,195	2,803	-12.3	4,664	4,783	2.5	3,168	3,284	3.7
M3 Total*	503,326	571,541	13.6	512,814	597,673	16.5	523,036	594,772	13.7	544,820	617,801	13.4	536,448	606,520	13.1

CARTERA PÚBLICA Y PRIVADA²
(Miles de millones de pesos)

Cartera Bruta	454,336	503,944	10.9	463,785	507,245	9.4	475,911	501,096	5.3	482,735	500,789	3.7	482,815	499,576	3.5
Pública	18,334	21,467	17.1	18,251	20,773	13.8	19,114	20,133	5.3	20,028	20,415	1.9	19,990	20,155	0.8
Privada	436,002	482,477	10.7	445,534	486,472	9.2	456,796	480,962	5.3	462,708	480,373	3.8	462,825	479,420	3.6

1 Variación anual. A partir de entrada en vigencia de las NIF en enero de 2015, las variaciones con respecto a los datos del 2014 tienen un efecto estadístico por cambios de metodología.

2 Variación anual - para la cartera pública y privada, incluye Leasing Financiero

* A partir de las estadísticas con corte a jun /2020 se excluyeron los CDT y los bonos en poder del Banco de la República, y se reprocesó la serie desde mar /2020 hasta la fecha.

Fuentes: Banco de la República, cálculos con información de Balances y del formato 338 de la Superintendencia Financiera.

CUADRO 6
Portafolio Financiero del Sector Real en ml
(Miles de Millones de pesos)

AÑO	MES	TOTAL SECTOR REAL								
		TOTAL			SECTOR PUBLICO			SECTOR PRIVADO ¹		
		M3*	TES	M3* + TES	M3*	TES	TOTAL	M3*	TES	TOTAL
2006	diciembre	132,740.1	64,184.7	196,924.8	23,061.2	30,872.4	53,933.6	109,678.9	33,312.3	142,991.2
2007	diciembre	156,820.1	71,221.9	228,041.9	24,129.7	31,221.9	55,351.6	132,690.4	40,000.0	172,690.4
2008	diciembre	183,455.2	82,331.7	265,787.0	29,448.4	36,925.8	66,374.2	154,006.8	45,405.9	199,412.7
2009	diciembre	197,491.3	86,560.0	284,051.3	30,180.5	36,444.8	66,625.3	167,310.7	50,115.2	217,425.9
2010	diciembre	219,828.3	101,942.8	321,771.1	33,088.8	40,159.4	73,248.2	186,739.5	61,783.5	248,523.0
2011	diciembre	259,929.7	110,967.9	370,897.6	37,698.6	42,480.6	80,179.2	222,231.1	68,487.3	290,718.4
2012	diciembre	300,208.6	113,374.9	413,583.5	43,024.8	41,748.0	84,772.8	257,183.8	71,626.9	328,810.7
2013	diciembre	341,304.2	128,429.9	469,734.1	51,428.4	45,315.1	96,743.5	289,875.8	83,114.8	372,990.6
2014	diciembre	371,418.5	146,828.4	518,246.9	52,573.7	44,626.8	97,200.5	318,844.8	102,201.5	421,046.4
2015	diciembre	414,501.0	157,017.5	571,518.4	46,294.7	45,977.4	92,272.1	368,206.3	111,040.0	479,246.3
2016	diciembre	445,146.6	184,070.6	629,217.2	49,781.5	45,519.2	95,300.7	395,365.1	138,551.4	533,916.5
2017	diciembre	477,753.3	198,563.0	676,316.3	57,124.8	42,602.0	99,726.8	420,628.5	155,961.0	576,589.5
2018	diciembre	504,616.3	237,869.8	742,486.1	60,656.4	55,111.2	115,767.6	443,959.9	182,758.6	626,718.5
2019	diciembre	544,820.5	248,922.3	793,742.8	54,476.4	48,052.9	102,529.3	490,344.1	200,869.3	691,213.5
2020	enero	536,447.5	253,541.0	789,988.5	55,270.6	50,142.9	105,413.5	481,176.9	203,398.1	684,575.0
	febrero	543,772.3	255,302.5	799,074.8	56,041.6	50,829.5	106,871.0	487,730.7	204,473.0	692,203.8
	marzo	571,540.6	248,523.2	820,063.8	58,891.7	50,895.0	109,786.7	512,648.9	197,628.2	710,277.1
	abril	586,645.4	247,062.2	833,707.7	59,433.6	49,420.8	108,854.4	527,211.9	197,641.5	724,853.3
	mayo	589,553.0	253,998.8	843,551.8	57,057.3	51,181.3	108,238.6	532,495.7	202,817.5	735,313.1
	junio	597,673.3	255,043.6	852,716.9	60,297.1	50,458.8	110,755.9	537,376.2	204,584.8	741,961.0
	julio	597,091.3	258,049.8	855,141.1	59,261.1	51,399.4	110,660.5	537,830.2	206,650.3	744,480.6
	agosto	595,914.6	264,284.7	860,199.2	61,473.5	52,057.5	113,531.0	534,441.1	212,227.2	746,668.3
	septiembre	594,772.1	269,383.0	864,155.1	62,063.5	51,316.1	113,379.6	532,708.7	218,066.9	750,775.5
	octubre	598,686.4	269,434.8	868,121.2	63,415.4	53,341.8	116,757.2	535,271.0	216,093.0	751,364.0
	noviembre	603,762.4	274,693.0	878,455.4	64,029.2	48,963.4	112,992.6	539,733.2	225,729.6	765,462.8
	diciembre	617,801.3	272,342.1	890,143.3	59,281.9	46,954.7	106,236.6	558,519.3	225,387.4	783,906.8
2021	enero	606,520.0	277,822.1	884,342.0	59,457.0	49,185.8	108,642.8	547,063.0	228,636.2	775,699.2

Portafolio Financiero del Sector Real en ml
(% Variaciones)

AÑO	MES	TOTAL SECTOR REAL								
		TOTAL			SECTOR PUBLICO			SECTOR PRIVADO ¹		
		M3*	TES	M3* + TES	M3*	TES	TOTAL	M3*	TES	TOTAL
2007	diciembre	18.1%	11.0%	15.8%	4.6%	1.1%	2.6%	21.0%	20.1%	20.8%
2008	diciembre	17.0%	15.6%	16.6%	22.0%	18.3%	19.9%	16.1%	13.5%	15.5%
2009	diciembre	7.7%	5.1%	6.9%	2.5%	-1.3%	0.4%	8.6%	10.4%	9.0%
2010	diciembre	11.3%	17.8%	13.3%	9.6%	10.2%	9.9%	11.6%	23.3%	14.3%
2011	diciembre	18.2%	8.9%	15.3%	13.9%	5.8%	9.5%	19.0%	10.9%	17.0%
2012	diciembre	15.5%	2.2%	11.5%	14.1%	-1.7%	5.7%	15.7%	4.6%	13.1%
2013	diciembre	13.7%	13.3%	13.6%	19.5%	8.5%	14.1%	12.7%	16.0%	13.4%
2014	diciembre	8.8%	14.3%	10.3%	2.2%	-1.5%	0.5%	10.0%	23.0%	12.9%
2015	diciembre	11.6%	6.9%	10.3%	-11.9%	3.0%	-5.1%	15.5%	8.6%	13.8%
2016	diciembre	7.4%	17.2%	10.1%	7.5%	-1.0%	3.3%	7.4%	24.8%	11.4%
2017	diciembre	7.3%	7.9%	7.5%	14.8%	-6.4%	4.6%	6.4%	12.6%	8.0%
2018	diciembre	5.6%	19.8%	9.8%	6.2%	29.4%	16.1%	5.5%	17.2%	8.7%
2019	diciembre	8.0%	4.6%	6.9%	-10.2%	-12.8%	-11.4%	10.4%	9.9%	10.3%
2020	enero	9.4%	5.5%	8.1%	-3.4%	-11.0%	-7.2%	11.1%	10.5%	11.0%
	febrero	9.5%	4.1%	7.7%	-1.4%	-8.0%	-4.7%	10.9%	7.7%	9.9%
	marzo	13.6%	0.4%	9.2%	-9.3%	-4.4%	-7.1%	16.9%	1.7%	12.2%
	abril	15.9%	-1.0%	10.3%	-9.8%	-6.4%	-8.3%	19.7%	0.5%	13.8%
	mayo	16.6%	0.4%	11.2%	-12.9%	-3.4%	-8.7%	21.0%	1.4%	14.9%
	junio	16.5%	1.1%	11.4%	-7.7%	-2.8%	-5.5%	20.1%	2.1%	14.5%
	julio	15.8%	1.9%	11.2%	-8.2%	-1.4%	-5.2%	19.3%	2.7%	14.2%
	agosto	14.7%	4.1%	11.2%	-2.4%	-2.4%	-2.4%	17.0%	5.8%	13.6%
	septiembre	13.7%	7.3%	11.6%	-4.2%	1.4%	-1.7%	16.2%	8.8%	14.0%
	octubre	14.0%	6.8%	11.7%	2.6%	5.2%	3.7%	15.5%	7.2%	13.0%
	noviembre	12.0%	8.2%	10.8%	-1.3%	-5.8%	-3.3%	13.9%	11.9%	13.3%
	diciembre	13.4%	9.4%	12.1%	8.8%	-2.3%	3.6%	13.9%	12.2%	13.4%
2021	enero	13.1%	9.6%	11.9%	7.6%	-1.9%	3.1%	13.7%	12.4%	13.3%

*No incluye los TES del sector financiero

* A partir de las estadísticas con corte a ago 28 /2020 se excluyeron los CDT y los bonos en poder del Banco de la República, y se reprocesó la serie desde mar 27/2020 hasta la fecha.

Fuente: cálculos DTIE con base en DFV, Banco de la República.

ANEXO 3: CARTERA

CUADRO 1
Evolucion de la Cartera Bruta Total¹

Semana	Fecha	Cartera M/L MM\$			Cartera M/E en pesos MM\$			Cartera Total 1/ MM\$			Cartera M/E en US\$1/ (Millones)		
		2020	2021	Var. % Anual	2020	2021	Var. % Anual	2020	2021	Var. % Anual	2020	2021	Var. % Anual
1	ene-08	469,687.0	489,638.6	4.2	16,697.9	14,853.8	-11.0	486,384.9	504,492.3	3.7	5,102.3	4,270.6	-16.3
2	ene-15	470,505.2	489,009.7	3.9	16,793.9	14,853.3	-11.6	487,299.1	503,863.0	3.4	5,057.2	4,284.4	-15.3
3	ene-22	471,200.4	489,470.1	3.9	16,861.6	15,212.1	-9.8	488,062.0	504,682.2	3.4	5,009.4	4,315.2	-13.9
4	ene-29	471,289.8	490,276.6	4.0	17,192.2	15,573.0	-9.4	488,482.1	505,849.6	3.6	5,022.2	4,375.1	-12.9
5	feb-05	471,249.6	489,672.3	3.9	17,266.5	15,608.5	-9.6	488,516.1	505,280.7	3.4	5,065.9	4,405.1	-13.0
6	feb-12	474,507.9	492,033.3	3.7	17,262.1	15,522.7	-10.1	491,770.0	507,556.0	3.2	5,109.7	4,415.3	-13.6
7	feb-19	475,255.2	493,415.2	3.8	17,604.6	15,801.4	-10.2	492,859.8	509,216.6	3.3	5,180.8	4,444.3	-14.2
8	feb-26	476,602.5	493,961.8	3.6	18,255.5	16,095.9	-11.8	494,858.1	510,057.7	3.1	5,157.1	4,441.0	-13.9
9	mar-05	476,281.3	493,395.4	3.6	18,597.4	15,926.2	-14.4	494,878.7	509,321.7	2.9	5,188.2	4,375.1	-15.7
10	mar-12	478,171.1	493,855.4	3.3	21,862.4	15,689.9	-28.2	500,033.6	509,545.3	1.9	5,546.1	4,388.4	-20.9
11	mar-19	482,221.7	495,098.6	2.7	22,986.4	15,621.5	-32.0	505,208.2	510,720.1	1.1	5,634.0	4,396.3	-22.0
12	mar-26	484,796.4	496,208.2	2.4	23,780.2	16,180.2	-32.0	508,576.6	512,388.3	0.7	5,882.1	4,414.3	-25.0
13	abr-02	487,099.5	496,135.0	1.9	23,759.8	16,358.3	-31.2	510,859.3	512,493.3	0.3	5,927.0	4,446.9	-25.0
14	abr-09	488,592.5			23,111.7			511,704.2			5,946.2		
15	abr-16	489,226.2			23,875.8			513,102.0			6,009.4		
16	abr-23	489,815.2			24,482.8			514,297.9			6,060.3		
17	abr-30	490,846.5			23,740.3			514,586.8			6,036.6		
18	may-07	490,620.4			23,281.2			513,901.6			5,996.8		
19	may-14	491,447.5			23,590.4			515,037.9			6,008.7		
20	may-21	491,765.1			22,723.9			514,489.0			6,007.4		
21	may-28	492,749.3			22,332.8			515,082.1			6,005.3		
22	jun-04	492,608.0			21,121.9			513,729.9			5,924.7		
23	jun-11	492,580.6			22,085.8			514,666.4			5,876.8		
24	jun-18	492,775.5			21,933.3			514,708.8			5,875.1		
25	jun-25	492,591.4			21,902.2			514,493.6			5,826.7		
26	jul-02	492,131.1			21,059.9			513,191.0			5,776.3		
27	jul-09	491,169.8			20,784.6			511,954.4			5,748.3		
28	jul-16	490,751.7			20,767.9			511,519.6			5,686.8		
29	jul-23	490,648.1			20,899.3			511,547.4			5,662.5		
30	jul-30	490,146.3			20,656.2			510,802.4			5,533.3		
31	ago-06	488,463.0			20,543.9			509,006.8			5,449.8		
32	ago-13	487,965.4			20,451.1			508,416.5			5,405.8		
33	ago-20	487,980.1			20,503.6			508,483.6			5,357.2		
34	ago-27	488,214.0			20,125.5			508,339.5			5,352.0		
35	sep-03	487,958.9			19,521.0			507,479.9			5,272.2		
36	sep-10	488,104.6			19,422.6			507,527.3			5,236.6		
37	sep-17	488,429.9			19,139.5			507,569.4			5,137.6		
38	sep-24	488,556.2			19,748.9			508,305.1			5,106.0		
39	oct-01	488,394.1			19,552.0			507,946.1			5,036.8		
40	oct-08	487,198.1			19,005.2			506,203.3			4,969.7		
41	oct-15	487,524.6			18,983.9			506,508.4			4,935.4		
42	oct-22	488,608.2			18,524.3			507,132.5			4,897.2		
43	oct-29	490,259.6			18,701.4			508,961.0			4,846.7		
44	nov-05	489,426.6			18,098.7			507,525.3			4,841.6		
45	nov-12	490,751.3			17,402.5			508,153.8			4,781.0		
46	nov-19	491,541.3			17,246.7			508,788.1			4,725.3		
47	nov-26	492,554.3			16,819.4			509,373.7			4,657.2		
48	dic-03	492,194.4			15,852.8			508,047.1			4,571.8		
49	dic-10	492,495.4			15,346.2			507,841.7			4,469.6		
50	dic-17	493,081.3			15,227.5			508,308.8			4,452.2		
51	dic-24	494,331.2			15,358.6			509,689.8			4,396.0		
52	dic-31	492,537.0			14,619.6			507,156.6			4,259.2		

¹ Corresponde a Cartera Ajustada. No incluye la cartera de las entidades financieras especiales (EFE).

Fuente: Formato 281 de la Superintendencia Financiera.

CUADRO 2
Evolucion de la Cartera Bruta por Modalidad¹

Semana	Fecha	Comercial ² MM\$						Consumo ³ MM\$						Microcrédito MM\$						Hipotecaria ⁴ MM\$		
		Moneda Legal			Moneda Extranjera			Moneda Legal			Moneda Extranjera			Moneda Legal			Moneda Extranjera					
		2020	2021	Var. % Anual	2020	2021	Var. % Anual	2020	2021	Var. % Anual	2020	2021	Var. % Anual	2020	2021	Var. % Anual	2020	2021	Var. % Anual	2020	2021	Var. % Anual
1	ene-08	229,588.9	242,243.0	5.5	16,043.0	14,401.7	-10.2	155,304.3	158,492.1	2.1	654.5	451.8	-31.0	13,106.6	13,282.9	1.3	0.4	0.3	-14.8	71,687.1	75,620.5	5.5
2	ene-15	229,970.3	241,771.6	5.1	16,141.4	14,399.3	-10.8	155,645.5	158,372.2	1.8	652.1	453.7	-30.4	13,120.3	13,270.9	1.1	0.4	0.3	-16.3	71,769.1	75,595.0	5.3
3	ene-22	229,858.2	242,049.2	5.3	16,193.3	14,749.4	-8.9	156,329.4	158,470.4	1.4	667.9	462.4	-30.8	13,168.6	13,300.5	1.0	0.4	0.3	-16.3	71,844.3	75,650.1	5.3
4	ene-29	228,918.9	242,094.1	5.8	16,513.0	15,102.4	-8.5	157,097.1	159,004.1	1.2	678.9	470.3	-30.7	13,248.7	13,369.7	0.9	0.3	0.3	-7.0	72,025.1	75,808.7	5.3
5	feb-05	229,107.0	241,898.3	5.6	16,600.7	15,148.5	-8.7	156,925.0	158,660.3	1.1	665.4	459.7	-30.9	13,194.7	13,361.4	1.3	0.4	0.3	-21.5	72,023.0	75,752.3	5.2
6	feb-12	231,505.6	243,584.1	5.2	16,601.0	15,063.9	-9.3	157,684.8	159,111.2	0.9	660.7	458.5	-30.6	13,197.5	13,383.8	1.4	0.4	0.3	-21.5	72,120.0	75,954.2	5.3
7	feb-19	231,516.8	244,292.4	5.5	16,951.4	15,345.3	-9.5	158,259.4	159,475.8	0.8	652.9	455.8	-30.2	13,236.8	13,390.2	1.2	0.4	0.3	-21.0	72,242.2	76,256.8	5.6
8	feb-26	231,576.7	244,072.7	5.4	17,575.1	15,631.9	-11.1	159,213.3	159,836.4	0.4	680.0	463.8	-31.8	13,306.6	13,459.3	1.1	0.4	0.3	-18.1	72,505.9	76,593.4	5.6
9	mar-05	231,655.0	243,674.8	5.2	17,921.8	15,464.6	-13.7	158,903.3	159,662.0	0.5	675.3	461.3	-31.7	13,250.1	13,442.6	1.5	0.4	0.3	-18.7	72,472.9	76,616.0	5.7
10	mar-12	232,948.6	243,521.3	4.5	21,129.5	15,230.3	-27.9	159,415.6	160,149.6	0.5	732.5	459.3	-37.3	13,241.7	13,447.8	1.6	0.4	0.3	-22.4	72,565.2	76,736.7	5.7
11	mar-19	236,471.5	244,155.8	3.2	22,256.4	15,167.5	-31.9	159,840.1	160,559.6	0.5	729.7	453.7	-37.8	13,258.6	13,472.4	1.6	0.4	0.3	-25.5	72,651.5	76,910.8	5.9
12	mar-26	239,372.1	244,502.6	2.1	23,060.6	15,703.8	-31.9	159,544.6	161,130.0	1.0	719.1	476.1	-33.8	13,261.9	13,507.6	1.9	0.4	0.3	-25.7	72,617.9	77,067.9	6.1
13	abr-02	242,179.0	244,572.7	1.0	23,057.0	15,871.4	-31.2	159,050.8	160,707.0	1.0	702.3	486.6	-30.7	13,217.0	13,534.8	2.4	0.5	0.3	-41.3	72,652.7	77,320.4	6.4
14	abr-09	244,086.1			22,433.3			158,648.7			678.0			13,200.5			0.4			72,657.2		
15	abr-16	245,291.4			23,192.4			158,117.6			682.8			13,163.0			0.7			72,654.1		
16	abr-23	246,359.1			23,791.7			157,646.5			690.4			13,138.9			0.7			72,670.7		
17	abr-30	247,863.6			23,071.4			157,177.3			668.2			13,097.4			0.8			72,708.2		
18	may-07	248,522.1			22,636.6			156,338.1			643.8			13,056.6			0.8			72,703.5		
19	may-14	249,568.1			22,947.5			156,129.1			642.1			13,049.5			0.8			72,700.8		
20	may-21	250,134.4			22,116.6			155,850.8			606.6			13,023.6			0.8			72,756.3		
21	may-28	251,174.8			21,736.3			155,655.7			595.6			13,019.5			0.8			72,899.3		
22	jun-04	251,637.0			20,561.7			155,050.8			559.4			12,974.4			0.8			72,945.8		
23	jun-11	251,677.7			21,499.9			154,912.3			585.1			12,950.4			0.8			73,040.2		
24	jun-18	251,708.6			21,357.3			155,017.9			575.2			12,942.2			0.8			73,106.9		
25	jun-25	251,395.9			21,320.6			155,109.2			580.8			12,946.6			0.8			73,139.7		
26	jul-02	251,396.7			20,505.1			154,586.2			554.0			12,940.9			0.8			73,207.3		
27	jul-09	250,579.9			20,239.8			154,438.7			544.0			12,926.5			0.8			73,224.7		
28	jul-16	250,234.9			20,229.2			154,319.5			538.0			12,926.7			0.8			73,270.5		
29	jul-23	249,922.4			20,355.1			154,485.9			543.5			12,941.3			0.7			73,298.6		
30	jul-30	249,277.4			20,110.8			154,509.0			544.6			12,938.7			0.7			73,421.1		
31	ago-06	248,272.1			20,000.3			153,899.6			542.9			12,891.9			0.7			73,399.3		
32	ago-13	247,809.9			19,909.7			153,850.8			540.6			12,881.9			0.7			73,422.9		
33	ago-20	247,712.0			19,969.0			153,914.9			533.8			12,893.8			0.7			73,459.4		
34	ago-27	247,743.1			19,604.3			153,998.1			520.5			12,936.9			0.7			73,535.9		
35	sep-03	247,620.6			19,020.0			153,757.7			500.4			12,954.2			0.7			73,626.3		
36	sep-10	247,505.0			18,918.6			153,962.0			503.4			12,969.2			0.7			73,668.4		
37	sep-17	247,525.4			18,643.5			154,171.7			495.3			12,994.7			0.7			73,738.1		
38	sep-24	247,001.6			19,232.2			154,709.3			516.0			13,043.6			0.7			73,801.7		
39	oct-01	246,456.2			19,041.5			155,018.3			509.9			13,008.8			0.7			73,910.7		
40	oct-08	245,329.2			18,501.1			154,948.7			503.5			13,016.0			0.6			73,904.3		
41	oct-15	245,293.1			18,482.4			155,244.3			500.9			13,025.6			0.6			73,961.6		
42	oct-22	245,481.4			18,029.9			155,967.2			493.8			13,078.6			0.5			74,081.0		
43	oct-29	245,665.0			18,195.9			156,912.9			504.9			13,249.1			0.5			74,432.7		
44	nov-05	245,308.9			17,612.0			156,479.1			486.1			13,211.3			0.5			74,427.3		
45	nov-12	246,017.5			16,928.8			156,996.9			473.2			13,233.8			0.4			74,503.1		
46	nov-19	246,360.3			16,776.3			157,345.3			470.0			13,253.3			0.4			74,582.4		
47	nov-26	246,049.8			16,347.0			158,407.6			472.0			13,321.9			0.4			74,775.1		
48	dic-03	245,559.7			15,393.8			158,346.2			458.5			13,308.2			0.4			74,980.3		
49	dic-10	245,508.1			14,887.4			158,614.3			458.4			13,310.8			0.3			75,062.3		
50	dic-17	245,694.5			14,781.3			158,783.7			445.9			13,351.6			0.3			75,251.6		
51	dic-24	246,156.1			14,906.3			159,289.7			452.0			13,386.1			0.3			75,499.2		
52	dic-31	243,956.8			14,172.1			159,515.6			447.2			13,360.8			0.3			75,703.9		

¹ Corresponde a Cartera Ajustada. No incluye la cartera de las entidades financieras especiales (EFE).

² Incluye ajuste por leasing operativo

³ Incluye tarjetas de crédito y avances de todos los plazos.

⁴ Corresponde a créditos otorgados para adquisición de vivienda, incluye los ajustes de titularización de cartera hipotecaria y por ventas de cartera para manejo a través de derechos fiduciarios.

Fuente: Formato 281 de la Superintendencia Financiera.

CUADRO 3
Desembolsos y Tasas de Interés Cartera Comercial ¹

Moneda Legal

Semana	Fecha 2021	Comercial ²				Ordinario				Preferencial				Tesorería			
		Desembolsos MM\$		Tasa de interés % ³		Desembolsos MM\$		Tasa de interés % ³		Desembolsos MM\$		Tasa de interés % ³		Desembolsos MM\$		Tasa de interés % ³	
		2020	2021	2020	2021	2020	2021	2020	2021	2020	2021	2020	2021	2020	2021	2020	2021
1	ene-08	1,563.7	2,043.3	8.85	6.64	726.0	645.9	10.37	8.07	802.6	1,011.4	7.51	4.33	35.1	386.0	7.97	10.31
2	ene-15	2,381.8	1,981.2	9.11	6.62	1,284.4	769.4	10.25	7.56	1,027.6	1,049.0	7.78	5.99	69.8	162.8	7.79	6.30
3	ene-22	3,014.7	2,887.8	8.27	6.36	1,286.6	1,099.6	10.15	7.68	1,671.0	1,669.5	6.88	5.36	57.1	118.7	6.99	8.30
4	ene-29	3,571.5	2,882.7	8.72	6.25	1,729.0	1,350.9	10.31	7.71	1,762.8	1,429.4	7.21	4.73	79.7	102.4	7.33	8.18
5	feb-05	2,196.2	1,831.6	9.03	6.64	1,246.2	932.0	10.20	7.84	934.9	831.6	7.49	5.11	15.1	68.0	8.08	9.02
6	feb-12	4,764.5	3,816.6	8.06	5.44	2,304.1	1,954.1	9.41	6.29	2,414.2	1,682.2	6.78	4.35	46.3	180.2	7.52	6.45
7	feb-19	3,209.8	3,180.9	8.31	5.91	1,524.0	1,266.1	9.95	7.36	1,654.6	1,811.5	6.82	4.75	31.2	103.2	7.52	8.36
8	feb-26	4,516.6	3,542.7	8.39	5.95	2,182.7	1,580.7	9.68	7.61	2,218.7	1,847.9	7.21	4.41	115.2	114.2	6.75	7.75
9	mar-05	2,374.3	2,682.6	8.87	6.15	1,325.9	1,029.8	10.06	7.48	1,021.3	1,463.5	7.32	4.70	27.1	189.2	9.29	10.12
10	mar-12	3,787.9	2,294.2	8.25	6.22	1,769.1	1,079.8	9.42	7.51	1,875.0	1,045.7	7.08	4.75	143.8	168.7	9.08	7.07
11	mar-19	6,534.7	3,013.9	7.90	5.96	1,984.0	1,320.8	9.34	7.26	4,385.9	1,462.0	7.24	4.66	164.7	231.1	8.21	6.78
12	mar-26	4,635.7	3,071.7	8.01	5.50	1,679.7	1,225.9	9.07	6.94	2,927.4	1,731.3	7.41	4.42	28.5	114.6	7.32	6.41
13	abr-02	4,963.8	3,316.9	8.16	5.46	1,464.0	1,272.8	9.51	7.22	3,450.9	2,002.8	7.59	4.30	49.0	41.2	8.15	7.71
14	abr-09	2,865.6		8.41		622.5		9.41		2,113.6		8.16		129.5		7.65	
15	abr-16	2,623.9		8.13		1,035.8		9.22		1,542.1		7.44		46.0		6.61	
16	abr-23	2,543.2		8.13		1,138.1		9.08		1,369.6		7.36		35.5		6.91	
17	abr-30	2,907.8		8.20		1,224.1		9.14		1,670.1		7.52		13.6		7.68	
18	may-07	1,999.7		8.94		1,159.8		10.08		827.9		7.38		12.0		6.62	
19	may-14	1,952.0		8.59		1,018.2		9.46		931.7		7.64		2.1	10.51		
20	may-21	1,893.9		8.34		1,001.4		9.41		870.8		7.15		21.8		6.53	
21	may-28	2,118.6		8.40		1,169.4		9.19		943.1		7.42		6.1		7.04	
22	jun-04	2,105.3		8.23		1,200.5		8.88		881.4		7.29		23.4		10.08	
23	jun-11	1,848.9		8.03		1,026.3		9.11		731.4		6.56		91.2		7.58	
24	jun-18	1,669.6		8.17		988.5		8.93		653.1		6.95		28.0		10.09	
25	jun-25	2,064.9		7.99		1,288.4		8.63		738.4		6.80		38.1		9.12	
26	jul-02	2,138.8		7.76		1,125.9		8.73		979.2		6.58		33.7		9.96	
27	jul-09	1,822.5		7.65		906.3		9.07		836.8		6.09		79.3		7.77	
28	jul-16	1,751.9		7.92		931.4		8.89		781.4		6.71		39.0		9.14	
29	jul-23	1,607.3		7.58		765.9		8.98		792.7		6.09		48.7		9.64	
30	jul-30	2,880.9		7.30		1,313.0		8.71		1,475.7		6.04		92.2		7.23	
31	ago-06	1,514.8		7.49		824.8		8.52		639.3		6.02		50.6		9.27	
32	ago-13	1,856.0		7.34		948.5		8.44		845.3		5.96		62.2		9.29	
33	ago-20	2,214.3		6.68		841.1		8.46		1,296.6		5.40		76.6		8.85	
34	ago-27	3,416.8		6.77		1,480.4		8.49		1,844.5		5.31		91.9		8.24	
35	sep-03	2,709.9		7.34		1,493.1		8.61		1,154.1		5.59		62.7		8.98	
36	sep-10	2,426.9		6.85		1,212.4		8.54		1,151.1		4.99		63.3		8.30	
37	sep-17	3,535.4		6.43		1,362.2		8.15		2,089.0		5.22		84.1		8.74	
38	sep-24	3,293.4		6.19		1,447.4		8.02		1,768.9		4.60		77.0		8.34	
39	oct-01	3,500.7		6.23		1,566.7		7.65		1,851.9		4.93		82.1		8.38	
40	oct-08	1,953.3		6.46		966.4		7.74		922.0		4.95		64.9		8.96	
41	oct-15	2,054.7		6.73		1,179.3		7.57		815.6		5.35		59.8		9.03	
42	oct-22	2,703.5		6.35		1,190.3		7.76		1,445.1		5.12		68.2		7.81	
43	oct-29	4,377.0		6.48		1,919.2		7.59		2,357.9		5.54		100.0		7.42	
44	nov-05	2,285.8		5.91		980.1		7.70		1,223.8		4.34		81.8		7.90	
45	nov-12	3,211.2		6.26		1,761.3		7.21		1,361.0		4.88		88.9		8.61	
46	nov-19	2,215.7		6.24		1,114.6		7.09		1,023.3		5.17		77.7		8.06	
47	nov-26	3,145.2		6.33		1,624.3		7.43		1,405.6		4.94		115.3		7.66	
48	dic-03	3,089.2		6.23		1,568.0		7.57		1,420.7		4.64		100.5		7.98	
49	dic-10	2,949.0		5.96		1,160.6		7.36		1,673.0		4.91		115.3		7.14	
50	dic-17	3,799.3		5.98		1,930.0		7.12		1,773.4		4.66		95.8		7.38	
51	dic-24	4,290.1		5.54		1,425.0		7.25		2,741.2		4.56		123.9		7.37	
52	dic-31	3,908.0		6.02		1,391.1		7.46		2,352.4		5.16		164.5		6.18	

1/ Incluye leasing financiero

2/ Promedio ponderado por monto de las tasa de los créditos ordinarios, de tesorería y preferenciales. No incluye construcción de vivienda.

3/ Promedio ponderado por monto

Fuente: Formato 088 de la Superintendencia Financiera.

CUADRO 4

Desembolsos y Tasas de Interés Cartera de Consumo y Tarjeta de crédito ¹

Moneda Legal

Semana	Fecha 2021	Consumo ²				Tarjetas de Crédito ³			
		Desembolsos MM\$		Tasa de interés % ⁴		Desembolsos MM\$		Tasa de interés % ⁴	
		2020	2021	2020	2021	2020	2021	2020	2021
1	ene-08	1,042	936	16.99	15.00	683	487	25.89	23.97
2	ene-15	1,581	882	16.63	15.47	764	434	25.61	23.90
3	ene-22	1,848	1,412	15.88	14.75	760	499	25.46	23.78
4	ene-29	2,790	2,056	15.35	14.17	740	517	25.36	23.67
5	feb-05	1,801	1,430	16.09	14.66	724	539	25.71	24.07
6	feb-12	2,090	1,661	15.95	14.38	710	525	25.48	24.09
7	feb-19	2,185	1,820	15.83	14.14	727	527	25.48	24.13
8	feb-26	3,069	2,841	14.99	13.26	730	577	25.27	24.13
9	mar-05	1,840	1,765	15.83	13.84	753	583	25.38	24.12
10	mar-12	1,955	1,867	15.97	13.92	718	547	24.87	24.17
11	mar-19	1,865	1,910	15.84	13.62	716	559	24.61	24.22
12	mar-26	838	2,061	15.47	13.55	293	531	22.89	24.26
13	abr-02	774	1,785	15.83	13.38	301	455	22.26	24.16
14	abr-09	229		16.50		218		22.46	
15	abr-16	309		16.53		277		23.86	
16	abr-23	574		18.17		300		24.68	
17	abr-30	501		16.01		276		24.75	
18	may-07	386		15.29		344		24.72	
19	may-14	466		15.18		328		24.68	
20	may-21	576		15.17		362		24.58	
21	may-28	855		14.78		330		24.47	
22	jun-04	628		15.17		371		24.60	
23	jun-11	722		15.12		384		24.60	
24	jun-18	689		15.02		482		24.65	
25	jun-25	902		14.78		458		24.67	
26	jul-02	838		14.98		461		24.89	
27	jul-09	751		15.28		474		25.28	
28	jul-16	819		15.18		414		25.15	
29	jul-23	855		14.97		397		25.68	
30	jul-30	1,463		14.63		403		25.53	
31	ago-06	661		15.72		366		25.70	
32	ago-13	934		15.45		439		25.59	
33	ago-20	942		15.08		413		25.83	
34	ago-27	1,478		14.69		431		25.65	
35	sep-03	1,377		14.81		464		25.79	
36	sep-10	1,206		15.02		466		25.61	
37	sep-17	1,384		14.63		467		25.54	
38	sep-24	1,738		14.17		473		25.35	
39	oct-01	1,950		14.08		533		25.43	
40	oct-08	1,321		14.75		508		25.52	
41	oct-15	1,273		14.64		465		25.57	
42	oct-22	1,821		14.17		531		25.20	
43	oct-29	2,380		13.82		500		25.15	
44	nov-05	1,077		14.74		494		24.17	
45	nov-12	1,637		14.33		538		23.51	
46	nov-19	1,397		14.35		527		23.42	
47	nov-26	2,121		13.87		902		23.14	
48	dic-03	1,868		14.11		710		23.68	
49	dic-10	1,193		14.68		577		24.10	
50	dic-17	1,751		14.26		682		23.53	
51	dic-24	1,502		13.92		622		23.67	
52	dic-31	1,374		13.96		452		23.90	

1/ Incluye leasing financiero.

2/ Incluye créditos en pesos y en UVR.

3/ Promedio ponderado por monto. No incluye avances ni compras a 1 mes.

4/ Corresponde al promedio ponderado por monto de la tasa de los desembolsos en pesos y en UVR. Antes de realizar el promedio ponderado, a la tasa de interés de los créditos en UVR se les sumó la variación anual de la UVR de la respectiva semana.

Fuente: Formato 088 de la Superintendencia Financiera.

CUADRO 5

Desembolsos y Tasas de Interés Cartera de Microcrédito e Hipotecaria¹

Moneda Legal

Semana	Fecha 2021	Microcrédito				Hipotecaria ²							
		Desembolsos MM\$		Tasa de interés % ³		Construcción		Adquisición					
		2020	2021	2020	2021	Desembolsos MM\$	Tasa de interés % ⁴	Desembolsos MM\$	Tasa de interés % ⁴				
		2020	2021	2020	2021	2020	2021	2020	2021	2020	2021	2020	2021
1	ene-08	73	62	37.99	38.12	6	22	10.03	7.04	141	170	10.41	9.40
2	ene-15	139	84	38.16	38.67	31	25	9.25	6.94	256	141	10.32	9.27
3	ene-22	148	123	37.46	39.06	43	43	9.32	7.26	236	206	10.43	9.40
4	ene-29	209	160	36.36	37.47	67	49	9.94	7.87	493	461	10.44	9.45
5	feb-05	95	113	37.63	38.50	33	86	9.74	6.78	177	211	10.52	9.32
6	feb-12	144	122	37.47	39.40	59	32	9.15	6.57	231	388	10.50	9.41
7	feb-19	161	134	37.04	38.98	38	42	9.30	7.11	254	491	10.52	9.37
8	feb-26	173	175	35.97	37.66	72	40	8.96	8.14	441	631	10.42	9.08
9	mar-05	129	122	36.55	38.56	60	27	9.36	8.08	174	299	10.54	9.16
10	mar-12	143	136	37.38	38.44	61	44	9.05	7.17	234	334	10.44	9.08
11	mar-19	133	153	37.39	38.59	80	41	8.95	7.04	224	363	10.40	9.05
12	mar-26	24	129	31.86	38.09	64	50	9.23	6.53	99	321	10.37	9.12
13	abr-02	8	140	26.72	37.37	62	29	9.78	7.48	108	448	10.60	9.05
14	abr-09	3		22.36		7		10.12		28		10.13	
15	abr-16	6		29.18		14		9.22		57		10.20	
16	abr-23	7		31.24		25		9.54		83		10.46	
17	abr-30	12		31.87		18		9.88		130		10.26	
18	may-07	18		31.47		16		9.03		73		10.44	
19	may-14	33		31.32		15		9.60		121		10.42	
20	may-21	39		32.35		19		9.34		138		10.51	
21	may-28	45		31.78		29		8.82		259		10.37	
22	jun-04	39		32.84		27		9.56		157		10.48	
23	jun-11	64		37.61		35		9.64		180		10.27	
24	jun-18	72		38.62		28		9.90		141		10.46	
25	jun-25	95		38.81		39		9.02		184		10.31	
26	jul-02	101		38.65		47		8.77		178		10.28	
27	jul-09	99		38.95		32		9.45		147		10.48	
28	jul-16	96		38.57		42		8.27		162		10.31	
29	jul-23	81		38.78		34		8.71		126		10.34	
30	jul-30	123		37.75		54		8.15		311		10.29	
31	ago-06	48		38.46		33		7.95		110		10.38	
32	ago-13	88		39.83		45		8.26		154		10.18	
33	ago-20	82		38.07		36		7.65		146		10.30	
34	ago-27	140		36.72		46		7.84		254		10.31	
35	sep-03	137		35.83		56		8.02		249		10.20	
36	sep-10	136		37.76		54		7.98		161		10.12	
37	sep-17	142		37.31		39		8.67		207		10.07	
38	sep-24	146		37.10		54		7.17		201		10.06	
39	oct-01	147		36.73		72		7.76		351		9.88	
40	oct-08	119		38.67		28		7.72		166		9.93	
41	oct-15	111		38.44		38		7.41		174		9.86	
42	oct-22	149		38.39		46		7.17		237		9.96	
43	oct-29	179		37.32		62		7.15		548		9.78	
44	nov-05	89		36.50		21		7.98		160		9.82	
45	nov-12	131		37.85		41		7.84		219		9.79	
46	nov-19	112		37.73		37		7.26		216		9.74	
47	nov-26	168		37.18		41		7.74		423		9.60	
48	dic-03	151		37.11		41		7.86		441		9.60	
49	dic-10	112		37.87		53		7.48		249		9.58	
50	dic-17	144		38.11		57		7.81		406		9.50	
51	dic-24	104		37.55		39		7.44		389		9.42	
52	dic-31	89		36.93		17		8.05		494		9.39	

1/ Incluye leasing financiero.

2/ Incluye créditos en pesos y en UVR.

3/ Promedio ponderado por monto

4/ Corresponde al promedio ponderado por monto de la tasa de los desembolsos en pesos y en UVR. Antes de realizar el promedio ponderado, a la tasa de interés de los créditos en UVR se les sumó la variación anual de la UVR de la respectiva semana.

Fuente: Formato 088 de la Superintendencia Financiera.

GRAFICO 1

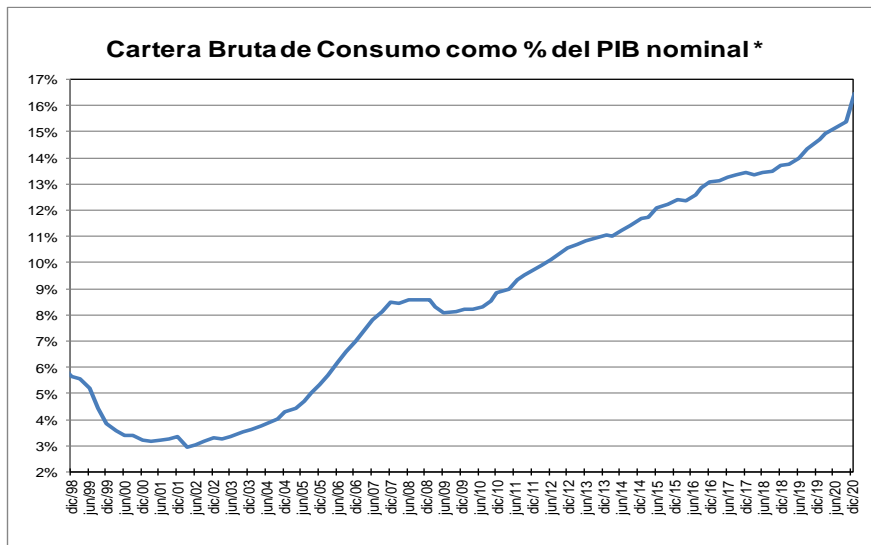
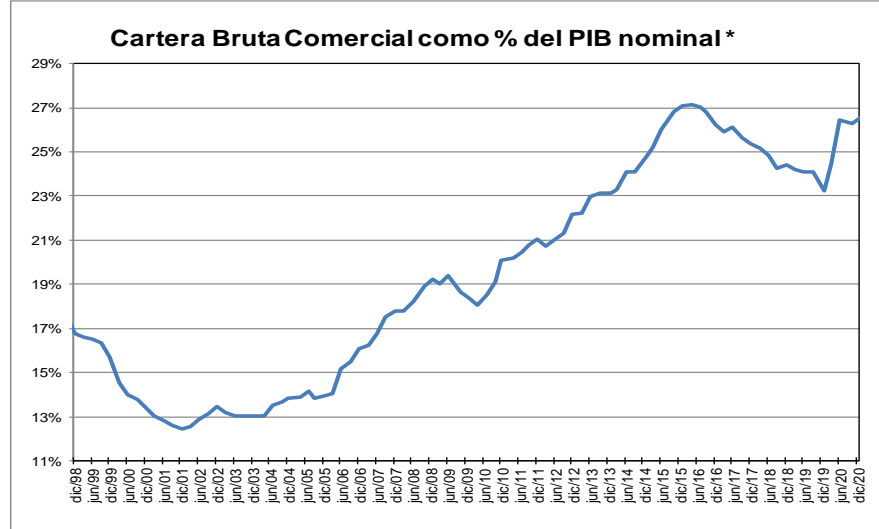
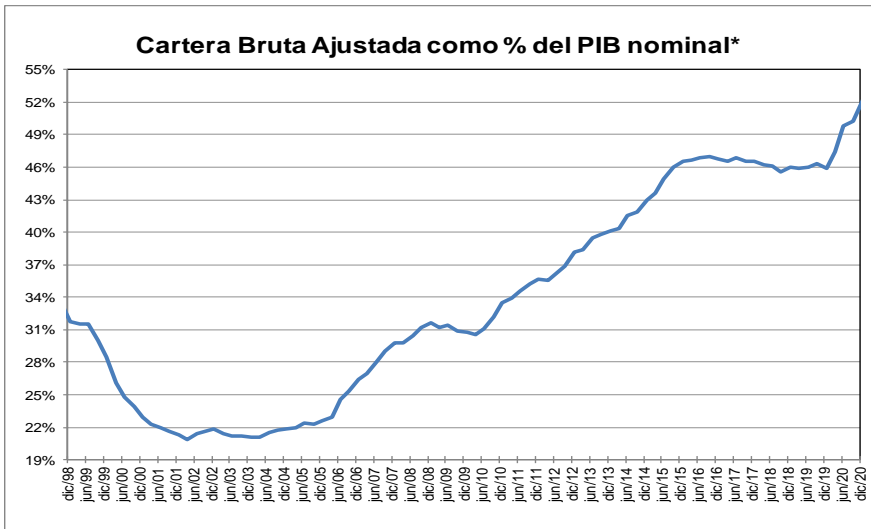

* Corresponde a cartera en moneda total y no incluye la cartera de las entidades financieras especiales. El PIB se refiere al nominal sin desestacionalizar.

Fuente: A partir de 2002 Formato 281 de la Superintendencia financiera de Colombia y ajustes del BR. Antes balances mensuales.

GRAFICO 2
Cartera e Inversiones (brutas) / Total Activos *
(Moneda Total)

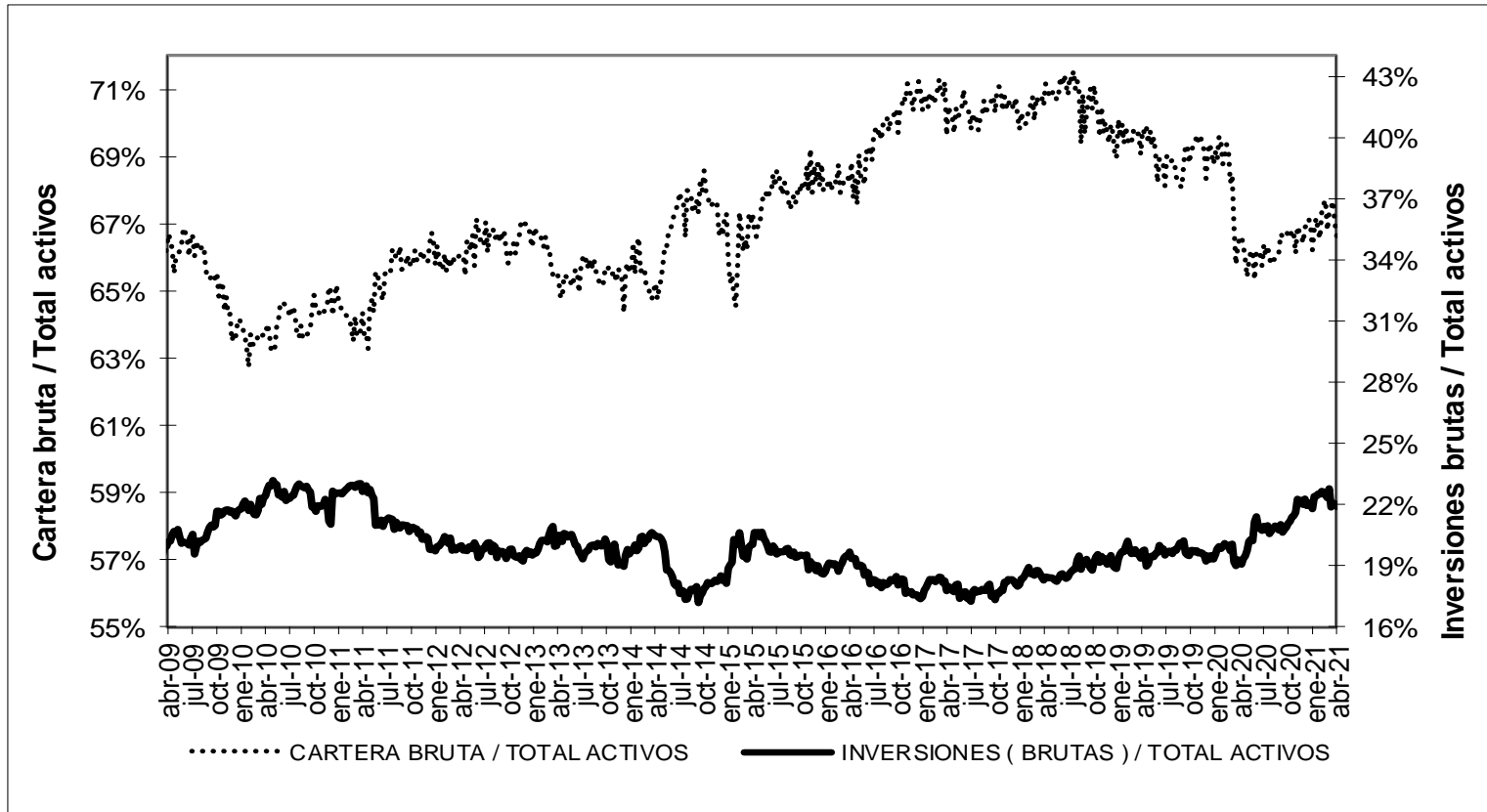

* Sin entidades financieras especiales

Fuente: Banco de la República

ANEXO 4. MERCADO CAMBIARIO

Gráfico 1

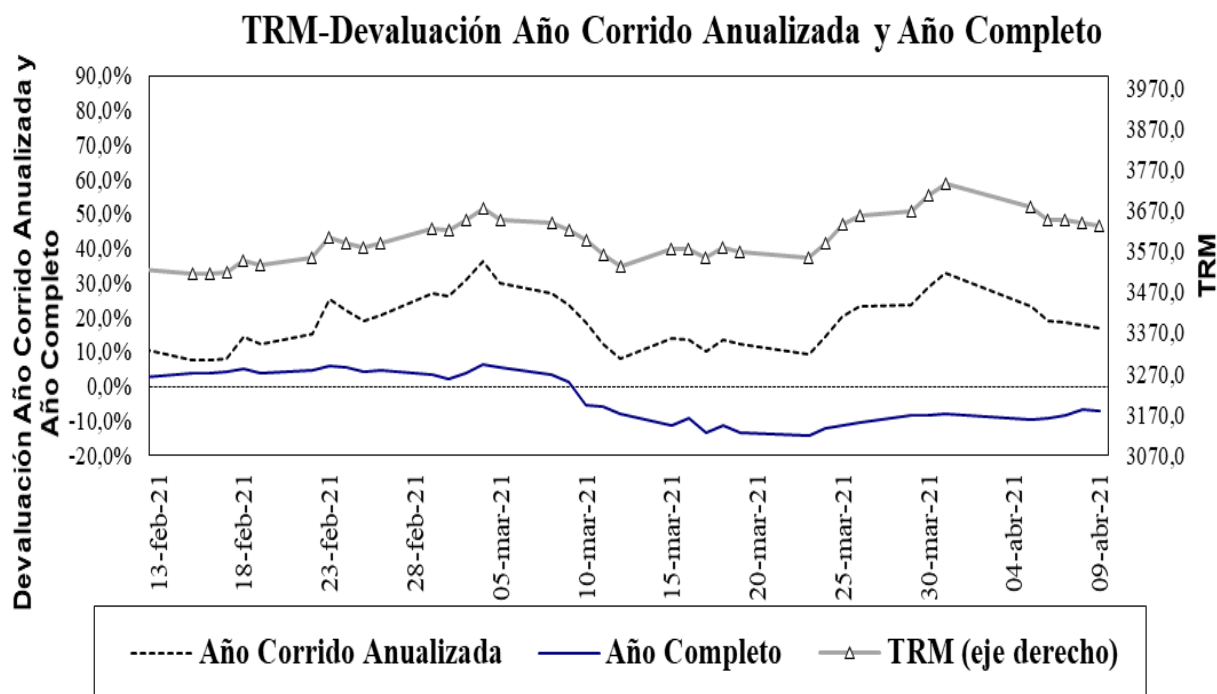

Fuente: Superfinanciera, Banco de la República

Gráfico 2⁵

Índice de tasa de cambio real promedio
Promedio total-ponderaciones según promedios móviles de orden 12

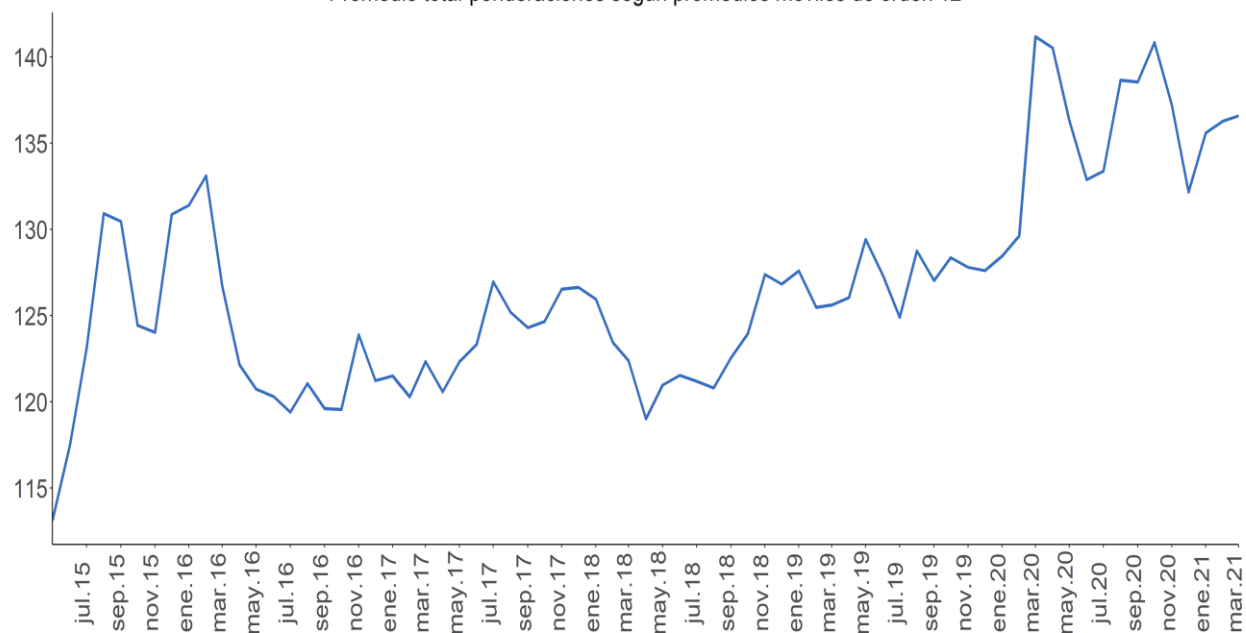

Fuente: Banco de la República.

⁵ El índice de la tasa de cambio real (ITCR) es un precio relativo que compara el valor de una canasta de bienes para dos países distintos y los expresa en la misma moneda. Este cálculo se lleva a cabo mediante un promedio geométrico ponderado de los niveles de relación entre Colombia y sus principales socios comerciales.

ANEXO 5: MERCADO FORWARD⁶

Cuadro 3

SALDOS DE OPERACIONES FORWARD												
millones de USD	SALDOS DE COMPRA DEL SF CON:				SALDOS DE VENTA DEL SF CON:				SALDOS NETOS DE COMPRA DEL SF CON: (compras-ventas)			SALDO COMPRAS NETAS SF
	Fondos Pensiones	Intragrupoy Offshore	Interbancario	Resto	Fondos Pensiones	Intragrupoy Offshore	Interbancario	Resto	Fondos Pensiones	Intragrupoy Offshore	Resto	
8-mar-21	\$ 8,382	\$ 13,271	\$ 13,409	\$ 4,893	\$ 1,631	\$ 18,182	\$ 13,409	\$ 6,968	\$ 6,751	-\$ 4,912	-\$ 2,076	-\$ 237
9-mar-21	\$ 8,886	\$ 13,407	\$ 13,525	\$ 5,042	\$ 1,964	\$ 18,228	\$ 13,525	\$ 7,043	\$ 6,922	-\$ 4,822	-\$ 2,001	\$ 99
10-mar-21	\$ 8,968	\$ 13,785	\$ 13,312	\$ 5,037	\$ 2,272	\$ 18,588	\$ 13,312	\$ 7,205	\$ 6,696	-\$ 4,803	-\$ 2,168	-\$ 276
11-mar-21	\$ 8,938	\$ 13,820	\$ 13,569	\$ 5,011	\$ 2,191	\$ 18,748	\$ 13,569	\$ 7,231	\$ 6,746	-\$ 4,928	-\$ 2,220	-\$ 402
12-mar-21	\$ 9,694	\$ 14,386	\$ 13,374	\$ 5,111	\$ 2,983	\$ 19,388	\$ 13,374	\$ 7,278	\$ 6,710	-\$ 5,002	-\$ 2,166	-\$ 458
15-mar-21	\$ 8,955	\$ 13,559	\$ 13,100	\$ 5,112	\$ 1,844	\$ 18,915	\$ 13,100	\$ 7,275	\$ 7,111	-\$ 5,356	-\$ 2,163	-\$ 408
16-mar-21	\$ 8,990	\$ 13,766	\$ 13,240	\$ 5,059	\$ 1,877	\$ 19,116	\$ 13,240	\$ 7,226	\$ 7,113	-\$ 5,351	-\$ 2,167	-\$ 405
17-mar-21	\$ 9,012	\$ 14,019	\$ 13,199	\$ 5,033	\$ 1,472	\$ 19,784	\$ 13,199	\$ 7,207	\$ 7,540	-\$ 5,765	-\$ 2,175	-\$ 400
18-mar-21	\$ 8,954	\$ 13,216	\$ 12,818	\$ 4,923	\$ 1,065	\$ 19,121	\$ 12,818	\$ 7,123	\$ 7,890	-\$ 5,905	-\$ 2,200	-\$ 216
19-mar-21	\$ 9,051	\$ 13,013	\$ 13,072	\$ 4,930	\$ 1,052	\$ 18,933	\$ 13,072	\$ 7,204	\$ 7,999	-\$ 5,920	-\$ 2,274	-\$ 195
23-mar-21	\$ 8,991	\$ 12,664	\$ 12,811	\$ 4,949	\$ 884	\$ 18,870	\$ 12,811	\$ 7,115	\$ 8,107	-\$ 6,207	-\$ 2,166	-\$ 266
24-mar-21	\$ 9,218	\$ 13,020	\$ 13,248	\$ 4,910	\$ 1,183	\$ 19,388	\$ 13,248	\$ 7,008	\$ 8,034	-\$ 6,368	-\$ 2,099	-\$ 432
25-mar-21	\$ 9,250	\$ 13,541	\$ 14,136	\$ 4,837	\$ 1,270	\$ 19,824	\$ 14,136	\$ 6,903	\$ 7,980	-\$ 6,283	-\$ 2,066	-\$ 369
26-mar-21	\$ 8,889	\$ 14,151	\$ 14,421	\$ 4,852	\$ 887	\$ 20,476	\$ 14,421	\$ 6,960	\$ 8,001	-\$ 6,325	-\$ 2,108	-\$ 432
29-mar-21	\$ 8,822	\$ 14,049	\$ 13,910	\$ 4,993	\$ 857	\$ 20,522	\$ 13,910	\$ 6,967	\$ 7,965	-\$ 6,473	-\$ 1,974	-\$ 482
30-mar-21	\$ 8,412	\$ 12,751	\$ 12,624	\$ 4,949	\$ 751	\$ 18,983	\$ 12,624	\$ 6,818	\$ 7,661	-\$ 6,232	-\$ 1,869	-\$ 440
31-mar-21	\$ 8,462	\$ 12,779	\$ 12,746	\$ 4,976	\$ 740	\$ 19,127	\$ 12,746	\$ 6,826	\$ 7,722	-\$ 6,348	-\$ 1,850	-\$ 476
5-abr-21	\$ 8,468	\$ 12,762	\$ 12,822	\$ 4,916	\$ 847	\$ 19,299	\$ 12,822	\$ 6,819	\$ 7,621	-\$ 6,537	-\$ 1,903	-\$ 820
6-abr-21	\$ 8,411	\$ 12,685	\$ 12,819	\$ 4,927	\$ 876	\$ 19,195	\$ 12,819	\$ 6,943	\$ 7,535	-\$ 6,510	-\$ 2,015	-\$ 991
7-abr-21	\$ 8,455	\$ 12,252	\$ 12,882	\$ 4,947	\$ 830	\$ 19,067	\$ 12,882	\$ 6,976	\$ 7,625	-\$ 6,815	-\$ 2,029	-\$ 1,219
8-abr-21	\$ 8,437	\$ 11,110	\$ 11,953	\$ 4,904	\$ 826	\$ 18,165	\$ 11,953	\$ 6,929	\$ 7,611	-\$ 7,055	-\$ 2,025	-\$ 1,468

Fuente: Sistemas de negociación y registro de divisas. Cálculos: DOAM.

Gráfico 1
SALDOS DE COMPRA Y VENTA DE FORWARDS DE LOS IMC AL RESTO DE AGENTES
 (Excluye interbancario, FPC, intragrupo y offshore)

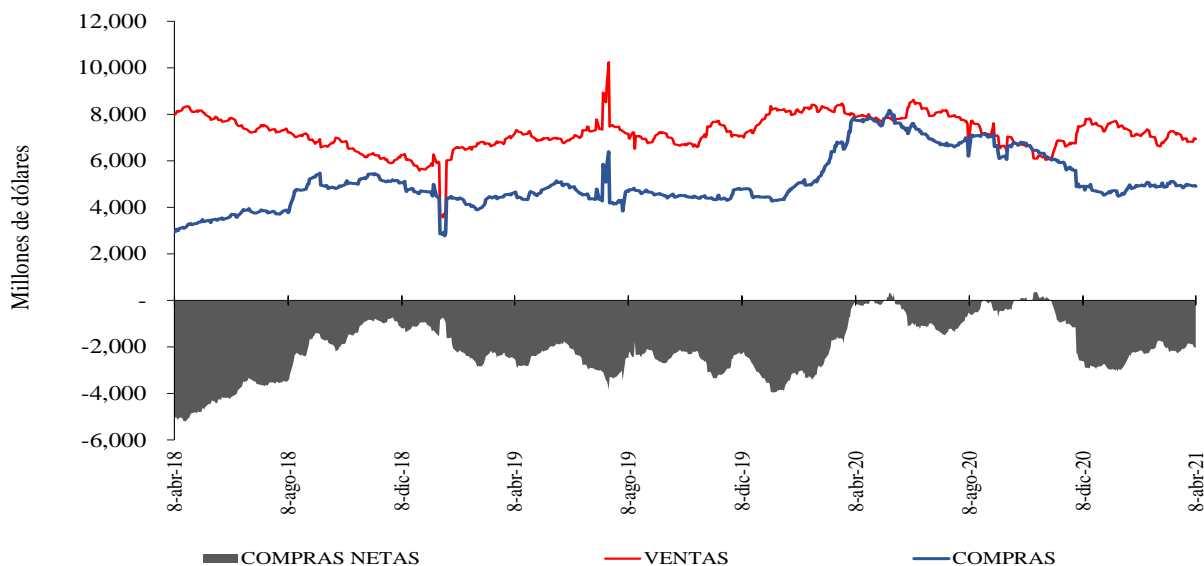

Fuente: Sistemas de negociación y registro de divisas. Cálculos: DOAM.

⁶ Las operaciones y posiciones de derivados de los IMC no incluyen las de las sociedades comisionistas de bolsa.

Gráfico 2

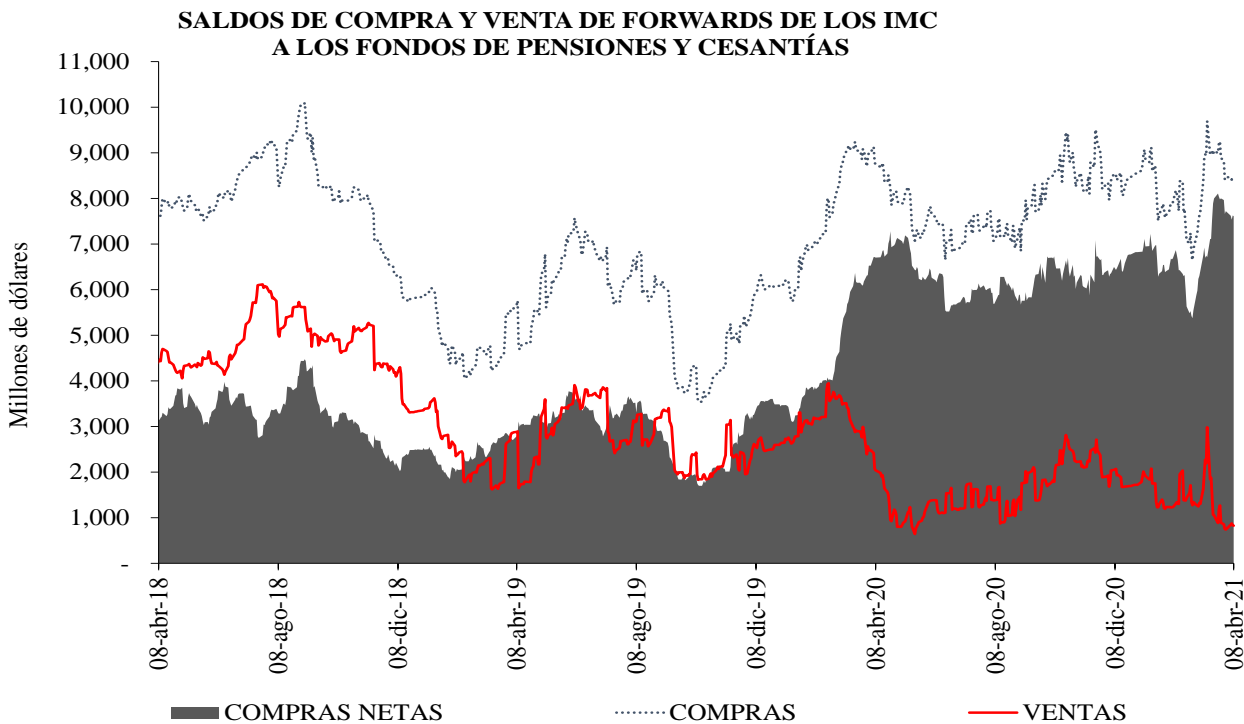

Fuente: Sistemas de negociación y registro de divisas. Cálculos: DOAM.

Gráfico 3

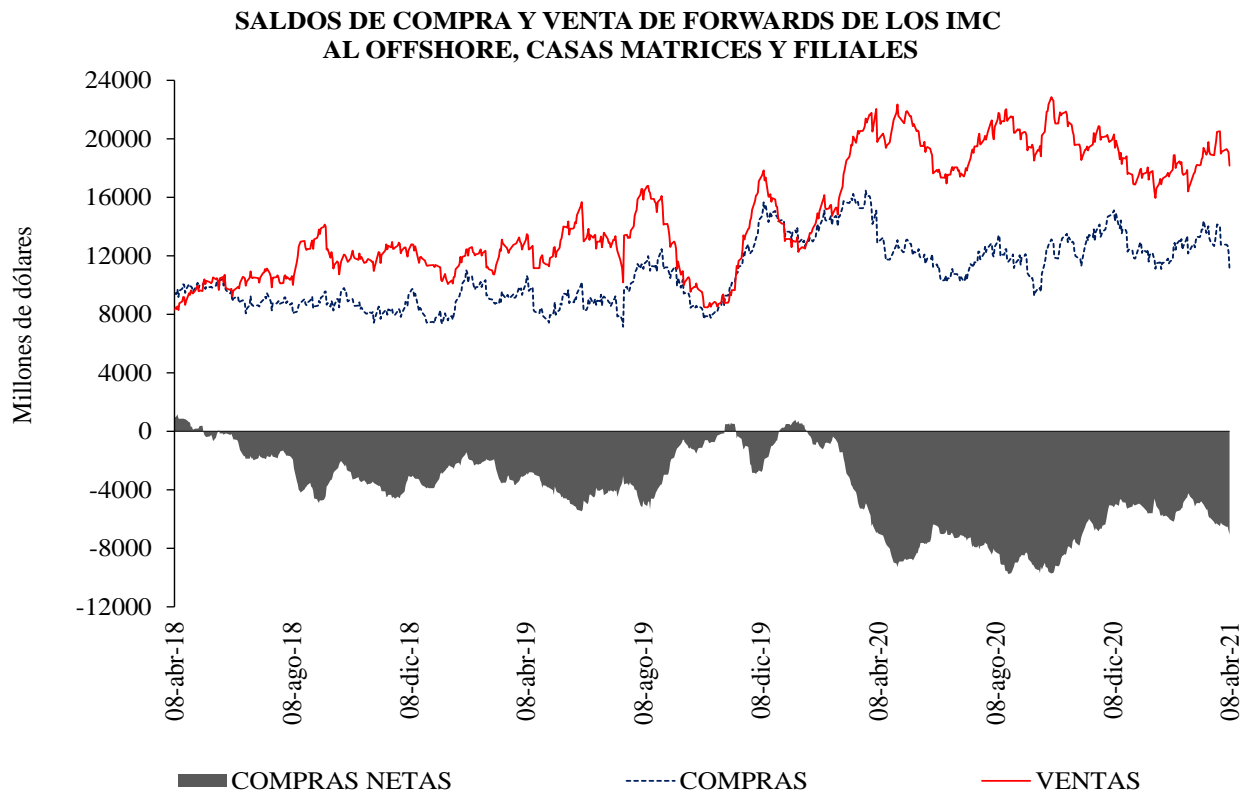

Fuente: Sistemas de negociación y registro de divisas. Cálculos: DOAM.

Cuadro 4
Devaluación implícita y tasas de interés

Diferencia DEVIMPAN - Diferencial Tasas de interes						
	Al resto del sector real		A Offshore, IG y otros financieros		A FPC y Fiduciarias	
	Compras	Ventas	Compras	Ventas	Compras	Ventas
3-14	-1.43%	-0.83%	-1.74%	-1.12%	-1.15%	-0.98%
15-35	-1.22%	-0.62%	-0.97%	-0.94%	-1.01%	-1.05%
36-60	-0.88%	-0.33%	-0.63%	-0.68%	-0.97%	-0.52%
61-90	-0.56%	-0.16%	0.00%	-0.48%	-0.42%	-0.68%
91-180	-0.59%	-0.02%	-0.37%	0.00%	-0.45%	-0.49%
>180	-0.49%	0.18%	-0.00%	-0.01%	-0.25%	1.31%
Total	-1.00%	-0.32%	-1.16%	-0.93%	-0.93%	-0.88%

Fuente: Sistemas de negociación y registro de divisas.
Cálculos: DOAM

Cuadro 5
Tasas forward promedio y expectativas de tasa de cambio

Tasa promedio de operaciones forward¹						
Semana de Vencimiento						
Semana de negociación	08abr.2021		15abr.2021		22abr.2021	
	No. Obs	Tasa Prom	Tasa Prom	No. Obs	No. Obs	Tasa Prom
02abr.2021	172	3693.171	3708.153	91	NA	NA
08abr.2021	143	3,643.07	3,642.17	182	128	3643.786

¹ Tasa Forward operaciones fecha de cumplimiento +/- 5 días a la fecha de cumplimiento
Fuente: Sistemas de negociación y registro de divisas.
Cálculos: DOAM

Cuadro 6

	ENCUESTA DE EXPECTATIVAS DEL BANCO DE LA REPÚBLICA									
	jun-20	jul-20	ago-20	sep-20	oct-20	nov-20	dic-20	ene-21	feb-21	mar-21
Pronóstico a:										
Fin de mes	\$ 3'659.18	\$ 3'647.09	\$ 3'730.39	\$ 3'718.63	\$ 3'817.23	\$ 3'667.56	\$ 3'481.16	\$ 3'491.88	\$ 3'531.83	\$ 3'551.48
dic-21	\$ 3'586.86	\$ 3'543.29	\$ 3'557.74	\$ 3'570.47	\$ 3'589.13	\$ 3'600.59	\$ 3'479.93	\$ 3'434.78	\$ 3'448.96	\$ 3'476.62
dic-22	\$ -	\$ -	\$ -	\$ -	\$ -	\$ -	\$ 3'445.76	\$ 3'387.83	\$ 3'387.46	\$ 3'415.33

Fuente: Banco de la República

ANEXO 6: MERCADO DE DEUDA PÚBLICA

Cuadro 1 Colocaciones de títulos TES “B” por subasta

(PESOS)

Fecha de cumplimiento	Fecha de emisión	Fecha de Vencimiento	Plazo	Valor nominal aprobado	Valor costo aprobado	Precio	Tasa de corte	Tasa cupón
06-abr-21	09-mar-21	08-mar-22	364 días	250.000.000.000	244.700.000.000	97,880	2,355	
30-mar-21	09-mar-21	08-mar-22	364 días	250.000.000.000	244.647.500.000	97,859	2,330	
23-mar-21	09-mar-21	08-mar-22	364 días	250.000.000.000	245.022.500.000	98,009	2,120	
16-mar-21	09-mar-21	08-mar-22	364 días	324.999.900.000	318.948.401.862	98,138	1,940	
09-mar-21	09-mar-21	08-mar-22	364 días	347.340.000.000	340.747.486.800	98,102	1,940	
02-mar-21	08-dic-20	07-dic-21	364 días	300.400.000.000	296.095.268.000	98,567	1,899	
05-abr-21	03-nov-19	03-nov-27	8 años/2	234.082.200.000	234.206.263.566	100,053	6,189	5,75
24-mar-21	03-nov-19	03-nov-27	8 años	519.990.000.000	519.485.609.700	99,903	6,180	5,75
19-mar-21	03-nov-19	03-nov-27	8 años/2		0		5,651	5,75
10-mar-21	03-nov-19	03-nov-27	8 años	601.000.000.000	616.163.230.000	102,523	5,647	5,75
05-mar-21	03-nov-19	03-nov-27	8 años/2		0		5,264	5,75
05-abr-21	09-jul-20	09-jul-36	16 años/2		0		7,556	6,25
24-mar-21	09-jul-20	09-jul-36	16 años	114.998.100.000	107.011.481.955	93,055	7,520	6,25
19-mar-21	09-jul-20	09-jul-36	16 años/2		0		7,046	6,25
10-mar-21	09-jul-20	09-jul-36	16 años	249.450.000.000	241.647.204.000	96,872	7,039	6,25
05-mar-21	09-jul-20	09-jul-36	16 años/2		0		6,652	6,25
05-abr-21	26-oct-19	26-oct-50	31 años/2		0		8,019	7,25
24-mar-21	26-oct-19	26-oct-50	31 años	301.000.000.000	283.502.870.000	94,187	8,028	7,25
19-mar-21	26-oct-19	26-oct-50	31 años/2		0		7,537	7,25
10-mar-21	26-oct-19	26-oct-50	31 años	193.923.200.000	192.189.526.592	99,106	7,550	7,25
05-mar-21	26-oct-19	26-oct-50	31 años/2		0		7,173	7,25

(UVR's)

Fecha de cumplimiento	Fecha de emisión	Fecha de Vencimiento	Plazo	Valor nominal aprobado	Valor costo aprobado	Precio	Tasa de corte	Tasa cupón
07-abr-21	18-abr-19	18-abr-29	10 años	116.650.000	117.262.413	100,525	2,480	2,25
26-mar-21	18-abr-19	18-abr-29	10 años/2		0		2,607	2,25
17-mar-21	18-abr-19	18-abr-29	10 años	55.250.000	55.580.948	100,599	2,450	2,25
12-mar-21	18-abr-19	18-abr-29	10 años/2		0		2,245	2,25
03-mar-21	18-abr-19	18-abr-29	10 años	108.396.000	110.563.920	102,000	2,245	2,25
26-feb-21	18-abr-19	18-abr-29	10 años/2		0		1,867	2,25
07-abr-21	25-feb-19	25-feb-37	18 años	691.500.000	720.273.315	104,161	3,440	3,75
26-mar-21	25-feb-19	25-feb-37	18 años/2		0		3,521	3,75
17-mar-21	25-feb-19	25-feb-37	18 años	453.500.000	466.982.555	102,973	3,520	3,75
12-mar-21	25-feb-19	25-feb-37	18 años/2	15.621.000	16.494.214	105,590	3,306	3,75
03-mar-21	25-feb-19	25-feb-37	18 años	123.500.000	130.597.545	105,747	3,287	3,75
26-feb-21	25-feb-19	25-feb-37	18 años/2		0		2,853	3,75
07-abr-21	16-jun-17	16-jun-49	32 años	1.017.000.000	1.049.462.640	103,192	3,740	3,75
26-mar-21	16-jun-17	16-jun-49	32 años/2	792.919.000	805.042.732	101,529	3,830	3,75
17-mar-21	16-jun-17	16-jun-49	32 años	1.103.500.000	1.119.335.225	101,435	3,830	3,75
12-mar-21	16-jun-17	16-jun-49	32 años/2	903.301.000	931.429.793	103,114	3,729	3,75
03-mar-21	16-jun-17	16-jun-49	32 años	1.139.072.000	1.169.337.143	102,657	3,750	3,75
26-feb-21	16-jun-17	16-jun-49	32 años/2		0		3,379	3,75

1/Es segunda vuelta en la que únicamente presentan los Creadores de Mercado que se les haya aprobado en la primera subasta.

2/Colocación no competitiva en la que únicamente presentan los Creadores de Mercado que se les haya aprobado en la primera subasta

Fuente: Banco de la República

Cuadro 2

Mercado Primario

TES DE CORTO PLAZO - OPERACIONES DE TESORERIA (\$m)				
	Subasta	Cancelados	Saldo en Circulación	Participación %
TES Corto Plazo	3.847.739	2.850.000	3.847.739	14,8%
Cupo en Administración Vigente 2021			26.000.000	
Saldo por Colocar			22.152.261	85,2%

Fuente: Departamento de Fiduciaria y Valores. Datos al 9 de abril de 2021.

Tipo	Denominaciones Originales				Pesos (\$ mm)				Part. %
	Subasta	Convenida	Forzosa	Total	Subasta	Convenidas	Forzosa	Total	
Tasa Fija Pesos (millones)	7.047.946	1.849.881	0	8.897.827	7.048	1.850	0	8.898	67%
Tasa Variable Pesos (millones)	0	0	0	0	0	0	0	0	0%
UVR (millones)	13.107	3.027	0	16.134	3.623	837	0	4.460	33%
USD (millones)	0	0	0	0	0	0	0	0	0%
(1) Total Colocado					10.671	2.687	0	13.357	33,6%
Participación Porcentual					80%	20%	0%		
(2) Cupo de Administración para año 2021								39.720	100%
Saldo por Colocar (2) - (1)								26.363	66,4%

Fuente: Departamento de Fiduciaria y Valores.

Datos al 9 de abril de 2021.

Cuadro 3

Proyección de vencimientos de TES denominados en pesos						
TES EN PESOS (miles de millones de pesos)	CONCEPTO	TOTAL SEMANA	SECTOR FINANCIERO (1)	FOGAFIN	OTROS	
SEMANA DEL 11 DE ABRIL AL 17 DE ABRIL	CAPITAL	\$ -	\$ -	\$ -	\$ -	\$ -
	INTERESES (2)	\$ -	\$ -	\$ -	\$ -	\$ -
SEMANA DEL 18 DE ABRIL AL 24 DE ABRIL	CAPITAL	\$ -	\$ -	\$ -	\$ -	\$ -
	INTERESES (2)	\$ -	\$ -	\$ -	\$ -	\$ -
SEMANA DEL 25 DE ABRIL AL 1 DE MAYO	CAPITAL	\$ -	\$ -	\$ -	\$ -	\$ -
	INTERESES (2)	\$ 1.866,97	\$ 155,07	\$ 34,41	\$ 1.677,48	\$ -
SEMANA DEL 2 DE MAYO AL 8 DE MAYO	CAPITAL	\$ -	\$ -	\$ -	\$ -	\$ -
	INTERESES (2)	\$ 1.656,14	\$ 605,27	\$ 55,36	\$ 995,51	\$ -
SEMANA DEL 9 DE MAYO AL 15 DE MAYO	CAPITAL	\$ -	\$ -	\$ -	\$ -	\$ -
	INTERESES (2)	\$ -	\$ -	\$ -	\$ -	\$ -

Fuente: Departamento de Fiduciaria y Valores

(1) Incluye Bancos, CF, CFC, CAV, Fiduciarias, Fondos de Pensiones Privados y Comisionistas de Bolsa

(2) Incluye Cupones e Intereses

Gráfico 1

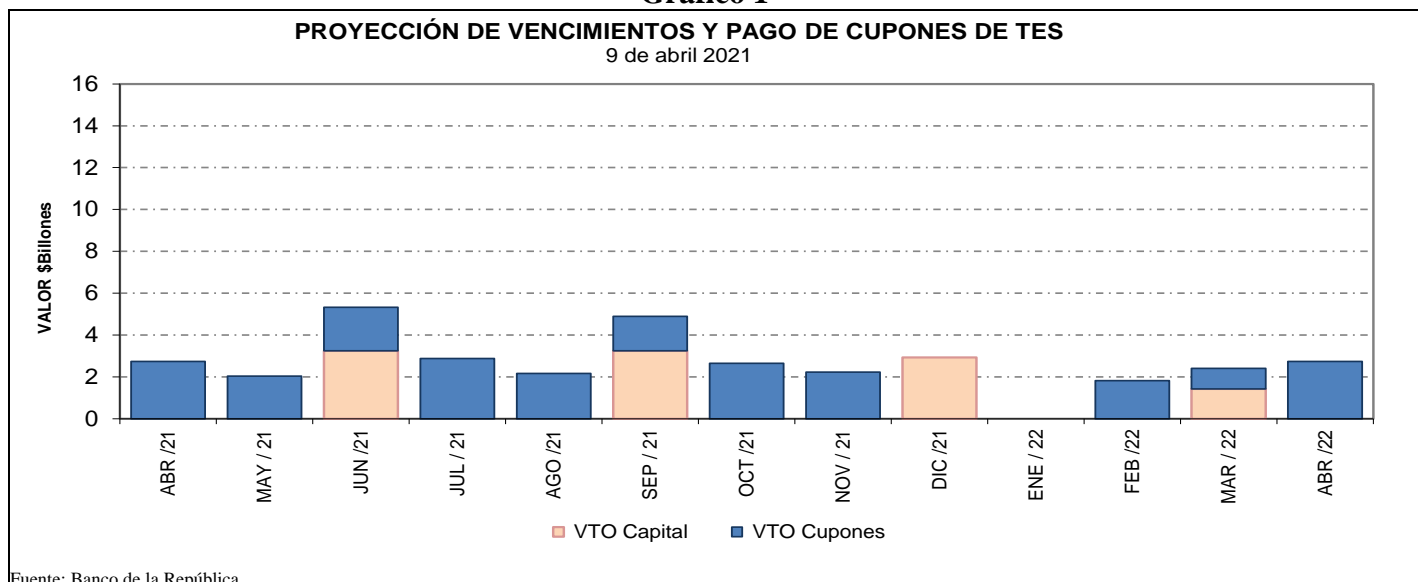

Fuente: Banco de la República

Cuadro 4
Saldos de deuda pública y Tenedores

		Vencimiento				TOTAL	
		Vence 2021		Vence después			
		Saldo en Circulación (\$mm)	Participación	Saldo en Circulación (\$mm)	Participación	Saldo en Circulación (\$mm)	Participación
Denominación	Plazo						
PESOS	<365 Días	\$ 9'425.4	2.7%	\$ 1'422.3	0.4%	\$ 10'847.7	3.1%
	1	\$ -	0.0%	\$ 23'659.1	6.7%	\$ 23'659.1	6.7%
	3	\$ -	0.0%	\$ 25'782.7	7.3%	\$ 25'782.7	7.3%
	4	\$ -	0.0%	\$ 19'952.8	5.6%	\$ 19'952.8	5.6%
	5	\$ -	0.0%	\$ 28'779.0	8.1%	\$ 28'779.0	8.1%
	6	\$ -	0.0%	\$ 17'047.3	4.8%	\$ 17'047.3	4.8%
	7	\$ -	0.0%	\$ 31'116.1	8.7%	\$ 31'116.1	8.7%
	9	\$ -	0.0%	\$ 21'186.8	6.0%	\$ 21'186.8	6.0%
	11	\$ -	0.0%	\$ 25'128.5	7.1%	\$ 25'128.5	7.1%
	13	\$ -	0.0%	\$ 27'505.3	7.7%	\$ 27'505.3	7.7%
	15	\$ -	0.0%	\$ 4'733.8	1.3%	\$ 4'733.8	1.3%
	29	\$ -	0.0%	\$ 9'067.9	2.6%	\$ 9'067.9	2.6%
	Total		\$ 9'425.4	2.7%	\$ 235'381.7	66.2%	\$ 244'807.1
UVR	Plazo						
	1	\$ -	0.0%	\$ 29'025.0	8.2%	\$ 29'025.0	8.2%
	4	\$ -	0.0%	\$ 10'954.3	3.1%	\$ 10'954.3	3.1%
	5	\$ -	0.0%	\$ 18'530.6	5.2%	\$ 18'530.6	5.2%
	8	\$ -	0.0%	\$ 3'619.9	1.0%	\$ 3'619.9	1.0%
	11	\$ -	0.0%	\$ 12'134.5	3.4%	\$ 12'134.5	3.4%
	13	\$ -	0.0%	\$ 16'580.1	4.7%	\$ 16'580.1	4.7%
	15	\$ -	0.0%	\$ 11'669.8	3.3%	\$ 11'669.8	3.3%
	28	\$ -	0.0%	\$ 8'497.8	2.4%	\$ 8'497.8	2.4%
	Total		\$ -	0.0%	\$ 111'011.9	31.2%	\$ 111'011.9
Total		\$ 9'425.4	2.7%	\$ 346'393.6	97.4%	\$ 355'819.0	100.0%

* Datos actualizados al 09 abr 2021

Fuente: Banco de la República

Cuadro 7

Montos Negociados Mercado Secundario TES

Miles de millones de pesos

	SEN					MEC				
	TF	DOL	IPC	UVR	Total	TF	DOL	IPC	UVR	Total
Promedio Diario										
Semana Actual	1'416.30	0.00	0.00	1.13	1'417.43	808.28	0.00	0.00	1.20	809.49
Semana Anterior	747.25	0.00	0.00	0.38	747.63	523.53	0.00	0.00	0.39	523.92
Diferencia	669.05	0.00	0.00	0.75	669.80	284.75	0.00	0.00	0.81	285.57
Trimestre Anterior	814.60	0.00	0.00	0.38	814.98	532.27	0.00	0.00	0.47	532.74
Diferencia	601.70	0.00	0.00	0.75	602.45	276.02	0.00	0.00	0.73	276.74

Fuente: BVC. Datos al 09 de abril del 2021

Gráfico 2*
Curvas UVR Spot
31 mar 2021 y 09 abr 2021

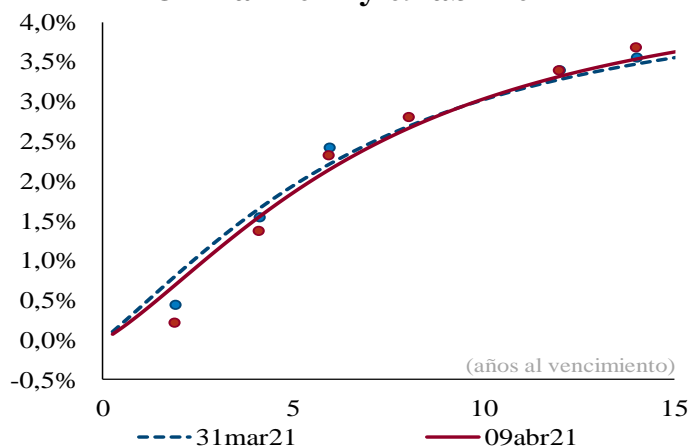

Cambios en la curva por plazo			
2 años	3 años	5 años	10 años
-11	-11	-9	1

Cifras en puntos básicos

Fuente: SEN y MEC. **Cálculos:** Análisis de Mercados
* Las curvas se calcularon mediante la metodología de Nelson & Siegel

Cuadro 8

Plazo	Inflación Anual /1	DTF /1	TES TF - TES UVR /2				
			Semana Actual 9-abr	Semana Anterior 2-abr	Diferencia a pbs.	Trimestre Anterior 31-mar	Diferencia a pbs.
3 Meses	1,80%	2,17%	2,34%	2,03%	31,45	2,03%	31,45
6 Meses	2,16%	2,30%	2,42%	2,15%	26,76	2,15%	26,76
9 Meses	2,38%	2,40%	2,49%	2,27%	22,28	2,27%	22,28
12 Meses	2,67%	2,56%	2,56%	2,38%	17,99	2,38%	17,99

/1 Según encuesta trimestral de expectativas de Enero del 2021

/2 Diferencia en Curva Spot

/3 Fuente: Banco de la República

Cuadro 9

Bonos República de Colombia

BONOS EN DOLARES	mar-23	feb-24	may-24	ene-26	abr-27	mar-29	ene-30	abr-31	sep-37	ene-41	feb-44	sep-45	may-49	may-51
Spread Actual	99	126	138	145	147	167	167	166	248	236	232	221	219	203
Spread Semana Anterior	96	125	145	149	157	175	175	172	256	244	237	228	224	209
Diferencia Semana Anterior	3	1	-7	-4	-10	-8	-8	-6	-8	-8	-5	-7	-5	-6
Precio Actual	102.53	106.36	119.24	109.72	106.87	109.07	97.79	97.73	131.81	118.70	113.42	106.39	109.81	95.05
Precio Semana Anterior	102.62	106.50	119.28	109.92	106.95	109.41	98.04	98.00	131.87	118.54	113.47	106.23	109.76	94.67
Diferencia Semana Anterior	-9	-14	-4	-20	-8	-34	-25	-27	-6	16	-5	16	5	38
Rendimiento Actual	1.3	1.7	1.8	2.4	2.6	3.2	3.3	3.4	4.6	4.7	4.7	4.6	4.6	4.4
Rendimiento Semana Anterior	1.3	1.7	1.8	2.3	2.6	3.2	3.3	3.4	4.6	4.7	4.7	4.6	4.6	4.5
Diferencia Semana Anterior	0.40	0.30	-0.10	0.40	0.10	0.40	0.30	0.30	0.00	-0.10	0.00	-0.10	0.00	-0.30

Las diferencias semanales y el Spread en p.b.

Fuente: Minhacienda.

ANEXO 7: MERCADO DE RENTA VARIABLE

Cuadro 1

Comportamiento de la Bolsa de Valores de Colombia			
	Volumen Transado*	COLCAP	Variación (%)**
5-abr	40,407	1.323,970	0,54%
6-abr	64,632	1.324,350	0,57%
7-abr	56,482	1.335,890	1,45%
8-abr	94,481	1.325,930	0,69%
9-abr	87,190	1.322,110	0,40%

* Millones de pesos

**Variacion respecto utlimo dato semana anterior

Fuente: BVC.

ANEXO 8: MERCADOS INTERNACIONALES

Gráfico 1
Índice VIX (promedio móvil 5 días)

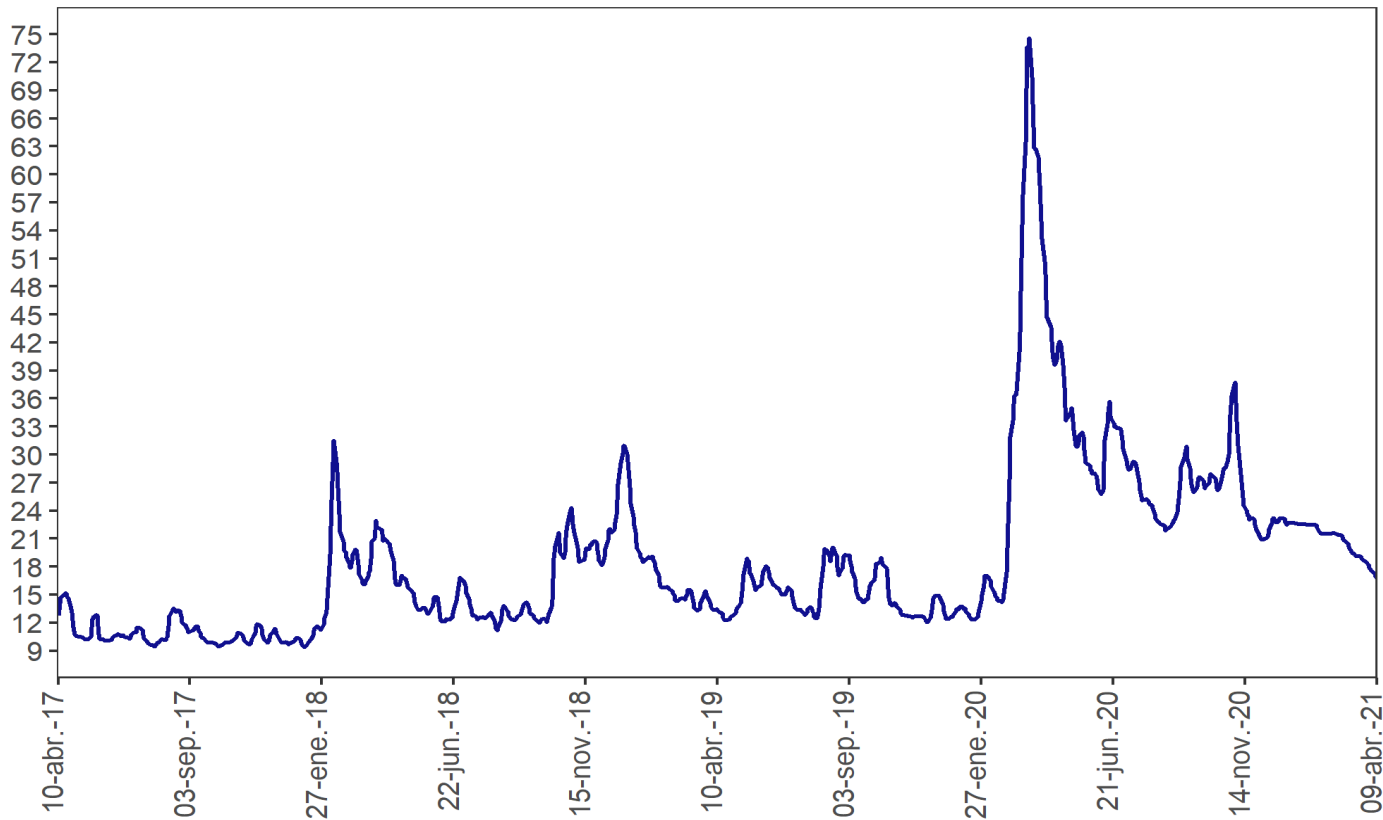

Fuente: Bloomberg

ANEXO 9: FLUJOS CAMBIARIOS

Gráfico 1. Flujo de Divisas de la Balanza Comercial
Flujos Mensuales (Millones de Dólares)

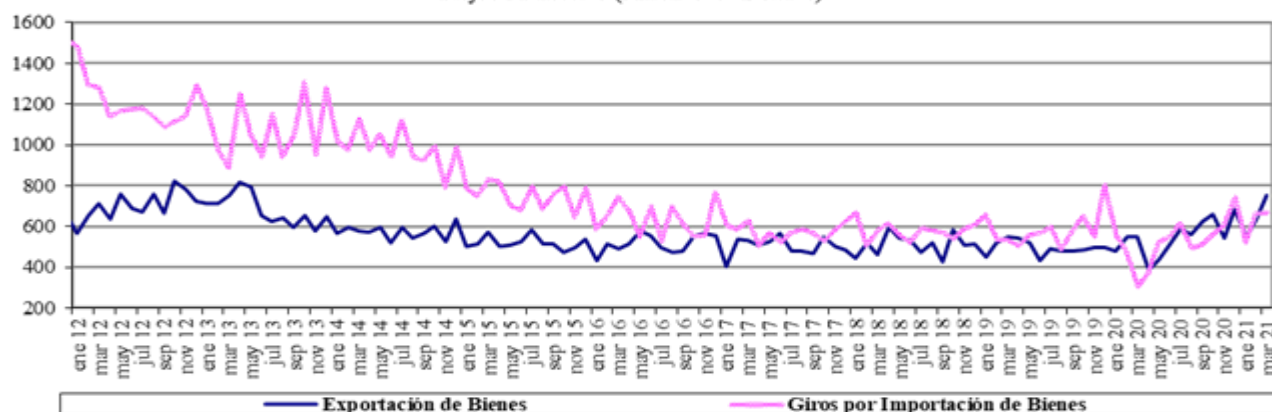

Fuente : Balanza Cambiaria - Banco de la República

Gráfico 2. Otros Giros financieros netos
Flujos Mensuales (Millones de Dólares)

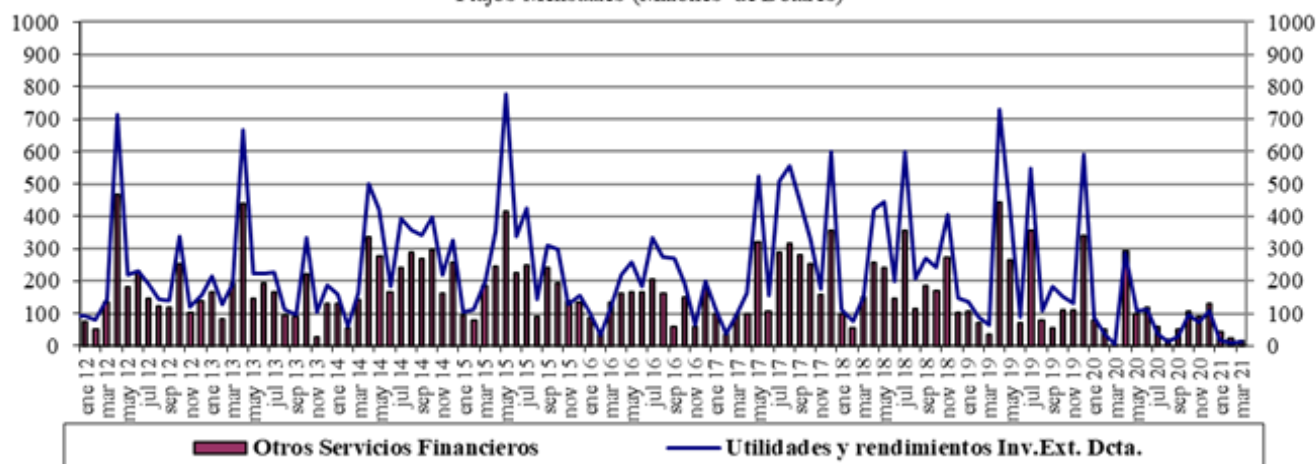

Fuente : Balanza Cambiaria - Banco de la República

Gráfico 3. Ingresos Netos por Transferencias, Donaciones y Remesas de Trabajadores
Flujos Mensuales (Millones de Dólares)

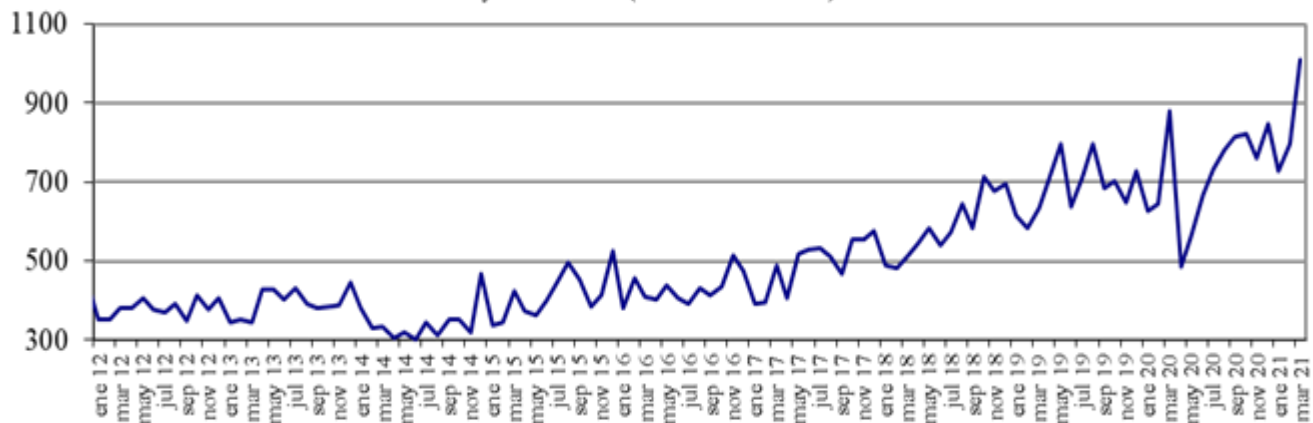

Fuente : Balanza Cambiaria - Banco de la República

Gráfico 4. Endeudamiento Neto del Sector Privado
Flujos Mensuales (Millones de Dólares)

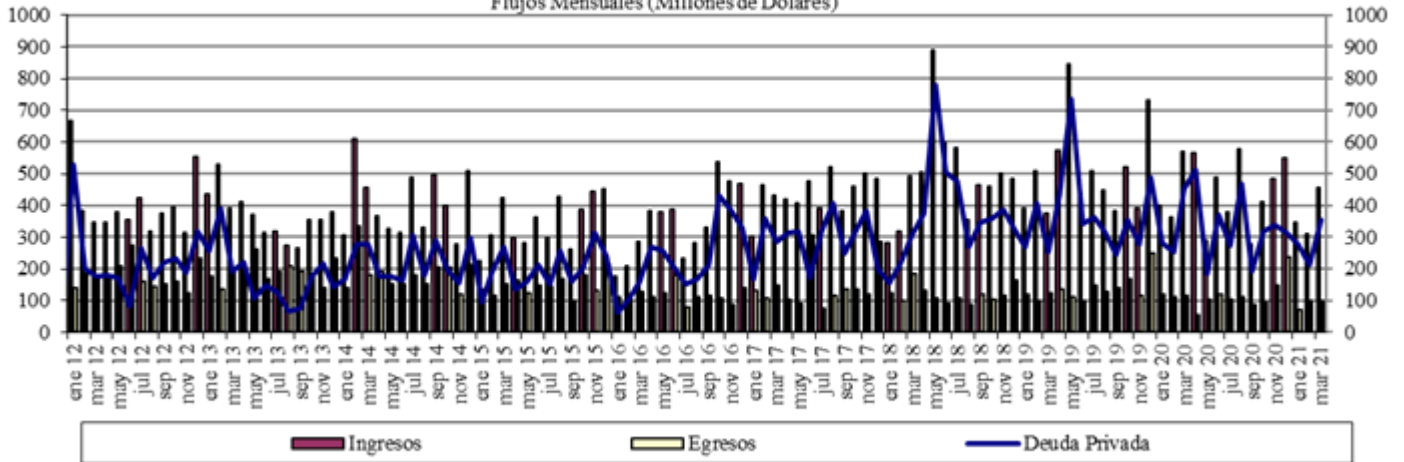

Fuente : Balanza Cambiaria - Banco de la República

Gráfico 5. Giro de Divisas por Pago de Deuda Privada
Flujos Mensuales (Millones de Dólares)

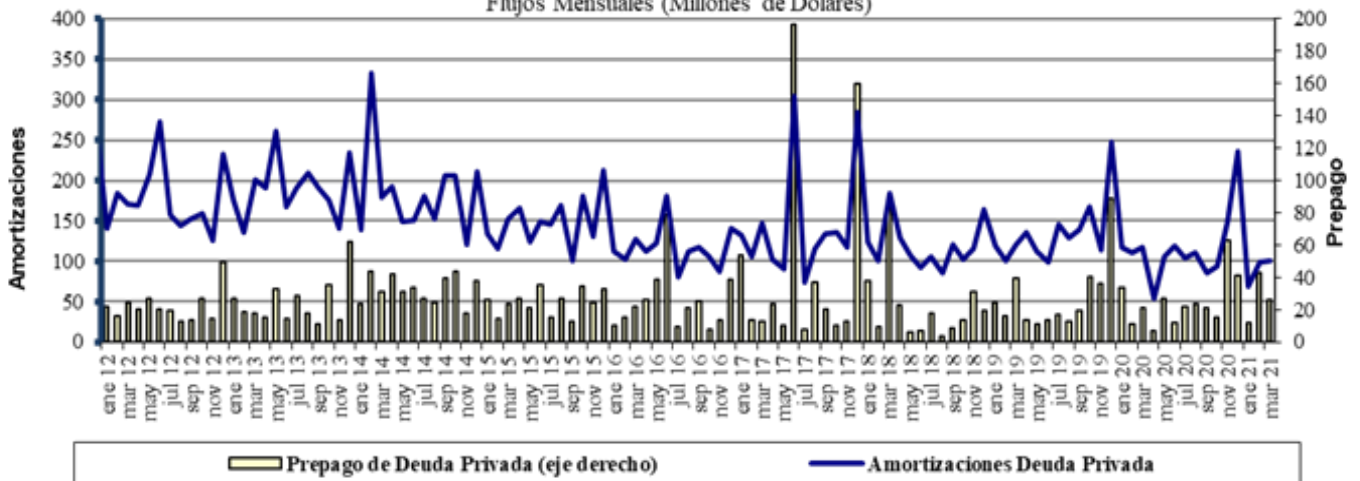

Fuente : Balanza Cambiaria - Banco de la República

ANEXO 10: FUENTES DE LA BASE MONETARIA E INTERVENCIÓN EN EL MERCADO CAMBIARIO

Cuadro 1

Fuentes de la Base Monetaria

Miles de millones de pesos

Variación Anual ^{1/}

Concepto	mar-20	abr-20	may-20	jun-20	jul-20	ago-20	sep-20	oct-20	nov-20	dic-20	ene-21	feb-21	mar-21
I. Gobierno	15,327	13,012	3,079	9,817	11,823	9,054	3,443	4,575	2,521	4,713	3,309	5,482	9,080
Traslado utilidades en pesos	6,998	6,998	6,998	6,998	6,998	6,998	6,998	6,998	6,998	6,998	6,998	6,998	3,122
Depósitos en el Banco de la República	8,329	6,014	-3,918	2,819	4,825	2,056	-3,555	-2,422	-4,477	-2,285	-3,689	-1,516	5,957
Depósitos remunerados de control monetario	0	0	0	0	0	0	0	0	0	0	0	0	0
II. TES Regulación	8,622	9,372	9,279	6,676	5,346	5,282	5,157	3,621	3,574	3,574	2,327	1,569	-3,601
Compras definitivas	9,499	10,336	10,336	7,802	6,336	6,336	6,336	4,836	4,836	4,836	3,589	2,836	837
Ventas definitivas	0	0	0	0	0	0	0	0	0	0	0	0	-3,193
Vencimiento ^{2/}	-877	-964	-1,057	-1,126	-991	-1,055	-1,180	-1,216	-1,262	-1,262	-1,262	-1,268	-1,246
III. OPERACIONES DE LIQUIDEZ BR	-13,284	-2,328	-13,162	-13,356	-15,079	-9,259	-2,107	-4,879	-1,001	-6,730	-4,206	-3,854	-5,051
Expansión ^{3/}	-1,097	2,641	-10,870	-11,044	-12,008	-5,956	-74	-2,719	-32	-3,921	-960	-2,448	-8,121
Contracción ^{4/}	-12,187	-4,969	-2,292	-2,311	-3,071	-3,303	-2,033	-2,161	-969	-2,809	-3,246	-1,407	3,070
IV. Divisas ^{5/}	-600	-1,658	7,874	7,874	7,874	7,874	7,874	7,874	7,874	13,212	13,212	13,212	14,870
Opciones put para control de volatilidad	0	0	0	0	0	0	0	0	0	0	0	0	0
Opciones call para desacumulación de reservas	0	0	0	0	0	0	0	0	0	0	0	0	0
Opciones put para acumulación de reservas	1,058	0	0	0	0	0	0	0	0	0	0	0	0
Subasta de compra directa	0	0	0	0	0	0	0	0	0	0	0	0	0
Subasta de venta directa	0	0	0	0	0	0	0	0	0	0	0	0	0
Intervención discrecional	0	0	0	0	0	0	0	0	0	0	0	0	0
Venta de divisas al Gobierno	0	0	0	0	0	0	0	0	0	0	0	0	0
Compra de divisas al Gobierno	0	0	7,865	7,865	7,865	7,865	7,865	7,865	7,865	13,203	13,203	13,203	13,203
FX swaps	-1,658	-1,658	8	8	8	8	8	8	8	8	8	8	1,666
V. Títulos de deuda privada ^{6/}	5,247	8,380	7,951	7,525	6,963	6,753	6,174	5,631	5,032	4,707	4,100	3,801	-1,857
Compras Definitivas	5,259	8,669	8,669	8,669	8,669	8,669	8,669	8,669	8,669	8,669	8,669	8,669	3,409
Ventas Definitivas	0	0	0	0	0	0	0	0	0	0	0	0	0
Vencimiento ^{2/}	-13	-288	-718	-1,144	-1,706	-1,916	-2,495	-3,037	-3,636	-3,962	-4,569	-4,868	-5,266
VI. Otros ^{7/}	1,532	1,044	1,395	905	829	1,010	890	799	695	744	621	692	979
Variación total de la Base	16,843	27,822	16,415	19,441	17,755	20,713	21,431	17,621	18,696	20,220	19,362	20,901	14,419
Saldo Base Monetaria	106,615	115,987	109,504	114,940	112,064	114,087	115,111	115,279	119,522	132,674	122,385	122,507	121,034

^{1/} Estas cifras corresponden al cierre del mes calendario

^{2/} Incluye cupon y principal.

^{3/} Incluye repos a un día, *overnight* y a mediano plazo.

^{4/} Incluye contracción a un día y a plazo.

^{5/} No se incluyen las operaciones con organismos internacionales.

^{6/} Este valor corresponde a la expansión o contracción monetaria generada por las compras o ventas de títulos de deuda privada, por tanto, no coincide con el valor nominal de los mismos.

^{7/} Dentro del rubro "otros" se incluye el efecto monetario del PyG del Banco. Además, se incluye la contracción y/o expansión monetaria generada por la liquidación de las operaciones en el mercado cambiario pactadas a través de contratos NDF por el BR.

Fuente: Banco de la República

**Operaciones de Compra - Venta de Divisas del Banco de la República en el mercado de contado
(Millones de Dólares)**

Concepto	2021			
	Ene	Feb	Mar	Acumulado Ene - Mar
Compras	0.0	0.0	0.0	0.0
Opciones Put	0.0	0.0	0.0	0.0
Para Acumulación de Reservas Internacionales	0.0	0.0	0.0	0.0
Para el Control de la Volatilidad	0.0	0.0	0.0	0.0
Subastas de Compra Directa	0.0	0.0	0.0	0.0
Intervención Discrecional	0.0	0.0	0.0	0.0
Vencimiento de Fx Swaps	0.0	0.0	0.0	0.0
Gobierno Nacional	0.0	0.0	0.0	0.0
Ventas	0.0	0.0	0.0	0.0
Opciones Call	0.0	0.0	0.0	0.0
Para Desacumulación de Reservas Internacionales	0.0	0.0	0.0	0.0
Para el Control de la Volatilidad	0.0	0.0	0.0	0.0
FX Swaps	0.0	0.0	0.0	0.0
Gobierno Nacional	0.0	0.0	0.0	0.0
Compras Netas en el mercado de contado	0.0	0.0	0.0	0.0

Fuente: Banco de la República

Operaciones de Compra - Venta de Divisas del Banco de la República a través de contratos forward con cumplimiento financiero

(Millones de Dólares)

Concepto	2021			
	Ene	Feb	Mar	Acumulado Ene-Mar
Ventas a través de contratos forward con cumplimiento financiero	90.9	90.9	0.0	181.8

Fuente: Banco de la República

ANEXO 11: COMPOSICIÓN DE LAS RESERVAS INTERNACIONALES

Cuadro 1. COMPOSICIÓN DE LAS RESERVAS INTERNACIONALES * 2020-2021

Descripción	(Millones de US\$)							
	31-dic-20		31-mar-21		9-abr-21		Variación	
	Valor	Part. % en las Reservas Brutas	Valor	Part. % en las Reservas Brutas	Valor	Part. % en las Reservas Brutas	Mensual corrido	Año corrido
1. RESERVAS BRUTAS	59,039	100.00%	58,909	100.00%	58,952	100.00%	44	-87
Efectivo en caja	2	0.00%	2	0.00%	2	0.00%	0	0
Depósitos a la orden	142	0.24%	143	0.24%	143	0.24%	1	1
Inversiones	55,672	94.30%	54,684	92.83%	56,049	95.07%	1,364	377
-Portafolio directo	40,597	68.76%	39,169	66.49%	40,531	68.75%	1,363	-66
-Portafolio en administración	15,075	25.53%	15,516	26.34%	15,517	26.32%	2	443
Valores por cobrar venta de inversiones	807	1.37%	1,688	2.87%	350	0.59%	-1,338	-457
Oro	252	0.43%	253	0.43%	263	0.45%	9	11
-En caja	0	0.00%	0	0.00%	0	0.00%		
-En custodia	252	0.43%	253	0.43%	263	0.45%	9	11
Fondo Monetario Internacional	1,605	2.72%	1,579	2.68%	1,586	2.69%	7	-19
-DEGs	892	1.51%	878	1.49%	882	1.50%	4	-10
-Posición de reserva	713	1.21%	701	1.19%	704	1.19%	3	-8
Fondo Latinoamericano de Reservas	559	0.95%	559	0.95%	559	0.95%	0	0
-Aportes	539	0.91%	539	0.91%	539	0.91%	0	0
-Pesos Andinos	20	0.03%	20	0.03%	20	0.03%	0	0
Convenios Internacionales	0	0.00%	0	0.00%	0	0.00%	0	0
2. PASIVOS DE CORTO PLAZO (a)	9	0.01%	8	0.01%	8	0.01%	0	0
Convenios internacionales	0	0.00%	0	0.00%	0	0.00%	0	0
Bancos del Exterior	0	0.00%	0	0.00%	0	0.00%	0	0
Fondo Latinoamericano de Reservas FLAR	0	0.00%	0	0.00%	0	0.00%	0	0
Valores por pagar compra inversiones	0	0.00%	0	0.00%	0	0.00%	0	0
Dptos. Por Invs. Ext. De Portafolio Dcto. 4814 de 2007.	0	0.00%	0	0.00%	0	0.00%	0	0
Intereses causados de los pasivos	9	0.01%	8	0.01%	8	0.01%	0	0
3. RESERVAS NETAS (1 menos 2)	59,031	99.99%	58,901	99.99%	58,944	99.99%	44	-87

* Reservas Internacionales a precios de mercado. Incluye causaciones y valuaciones.

** A partir del 4 de junio de 2019 los recursos en dólares del Gobierno en el Banco de la República se registran en cuentas diferentes a las de las reservas internacionales, y a partir del 17 de diciembre de 2019, la totalidad de los recursos en moneda extranjera del Gobierno en el Banco de la República se contabilizan por fuera del balance del Banco, por tanto no hacen parte de las reservas internacionales.

En 2020 el Banco de la República aumentó las reservas internacionales mediante la compra de USD 3.500 m al Gobierno Nacional (USD 2000 m el 4 de mayo y USD 1.500 m el 2 de diciembre).

Cifras provisionales.

Fuente: Banco de la República