

Semana 12

INFORME DE MERCADOS FINANCIEROS

25 de marzo de 2021

Este es un documento de trabajo informativo. Su contenido no compromete al Banco de la República ni a su Junta Directiva.

Únicamente incluye las operaciones de los establecimientos de crédito en Colombia para agregados monetarios y crediticios. Por tanto no se tienen en cuenta las operaciones de sus sucursales en el exterior.

1. Comportamiento de las tasas de interés

a. Tasas de interés de los mercados monetarios, de crédito y de deuda pública

Tasas (e.a) 1/	Fecha 19-mar-21	Monto semanal MM de pesos	Monto promedio de captaciones semanales		1 semana	1mes	Variación (pb)		
			año 2020	Corrido 2021			13 semanas	año corrido	año completo
Intervención BR	1.75	n.a	n.a	n.a	0	0	0	0	-250
IBR Overnight	1.71	n.a	n.a	n.a	5	-4	-4	-3	-252
IBR 1 mes (Tasa fija de OIS)	1.74	n.a	n.a	n.a	-1	-1	-1	-1	-249
IBR 3 meses (Tasa fija de OIS)	1.74	n.a	n.a	n.a	1	0	0	1	-248
IBR 6 meses (Tasa fija de OIS)	1.77	n.a	n.a	n.a	3	3	2	5	-247
Pasivas									
TIB	1.69	2,844	2,893	2,662	-3	-7	-7	-7	-255
DTF 2/	1.77	929	1,006	850	4	-3	-16	-13	-272
Captación < 90 días 3/	1.35	314	202	273	-7	-6	-6	-10	-170
Captación a 90 días 3/	1.81	966	1,041	891	3	0	-16	-12	-269
Captación 91-179 días 3/	2.01	452	476	505	2	-7	-30	-29	-280
Captación a 180 días 3/	2.15	523	518	590	-1	23	-16	-23	-259
Captación a 181-360 días 3/	2.41	1,057	796	850	-15	-11	-31	-57	-277
Captación > 360 días 3/	2.72	217	677	420	-17	29	-68	-56	-286
Total captación de CDT	2.08	3,528	3,710	3,530	-4	-2	-26	-19	-256
Ahorro 11/	1.02	n.a	n.a	n.a	-1	-4	-4	0	-120
			Monto promedio de desembolsos semanales						
	12-mar-21	Monto semanal	año 2020	Corrido 2021	1 semana	1mes	13 semanas	año corrido	año completo
Activas									
Comercial 4/	6.22	2,294	2,861	2,714	7	78	26	20	-203
Tesorería	7.07	169	68	159	-305	62	-6	89	-200
Preferencial	4.75	1,046	1,489	1,384	5	40	-15	-41	-233
Ordinario 5/	7.51	1,080	1,304	1,171	3	122	15	5	-191
Consumo 6/	13.92	1,867	1,300	1,667	8	-46	-76	-3	-205
Consumo sin libranza	15.61	948	661	838	-4	-84	-118	-8	-184
Consumo a través de libranza	12.18	919	639	829	31	-8	1	-20	-144
Tarjeta de crédito (Personas) 7/	24.17	547	509	523	6	8	7	28	-69
Vivienda 8/	9.08	334	221	333	-8	-33	-50	-31	-136
Microcrédito	38.44	136	101	123	-12	-96	57	150	105
Activa Ponderada 9/	9.76	-	-	-	59	157	126	163	-115
Comercial BR 10/	6.17	-	-	-	25	77	25	15	-206
Pasivas									
Pasiva Ponderada	1.51	n.a	n.a	n.a	-7	-49	-28	17	-148
Deuda Pública 12/	19-mar-21	Monto semanal	año 2020	Corrido 2021	1 semana	1mes	13 semanas	año corrido	año completo
2 años (TES May 2022)	2.19	1,412	1,952	1,939	23	31	-24	3	-451
4 años (TES Jul 2024)	4.00	1,128	2,056	2,457	30	72	47	57	-362
5 años (TES Nov 2025)	4.91	732	1,069	1,794	29	96	84	89	-325
8 años (TES Abr 2028)	6.10	562	1,049	740	33	111	119	129	-248
10 años (TES Sep 2030)	6.65	703	339	677	27	101	123	129	-217
12 años (TES Jun 2032)	6.93	233	648	687	29	90	117	120	-184

Fuente: Banco de la República y Bloomberg. Cálculos con información de los formatos 088 y 441 de la Superintendencia Financiera de Colombia.

1/ La tasa de intervención corresponde a la tasa diaria mientras que las demás corresponden al promedio semanal.

2/ El cálculo de la DTF se hace sobre las captaciones a 90 días de los Bancos, Corporaciones Financieras y Compañías de Financiamiento Comercial. La DTF que se presenta corresponde a la calculada en la respectiva fecha con información del viernes anterior hasta el jueves de misma semana y tiene vigencia para la siguiente semana.

3/ Las tasas de captación corresponden a la información de CDT por plazos. Incluye la información para el total de sistema financiero.

4/ Promedio ponderado por monto de las tasa de crédito ordinarios, preferenciales y de tesorería.

5/ No incluye créditos ordinarios entre 1 y 30 días.

6/ No incluye tarjetas de crédito.

7/ Calculada sin tener en cuenta consumos a 1 mes ni avances en efectivo.

8/ Corresponde al promedio ponderado de los créditos desembolsados para adquisición de vivienda en pesos y en UVR. Antes de realizar el promedio ponderado a la tasa de los créditos en UVR se le suma la variación anual promedio de la UVR de la respectiva semana. No incluye vivienda VIS

9/ Calculado como el promedio ponderado por monto de las tasas de crédito de consumo, preferencial, ordinario y tesorería. Debido a la alta rotación del crédito de tesorería, su ponderación se estableció como la quinta parte de su desembolso semanal.

10/ Promedio ponderado por monto de las tasa de crédito ordinarios, preferenciales y un quinto del desembolso de tesorería.

11/ Incluye el rendimiento de los depósitos de ahorro ordinarios activos y las cuentas AFC.

12/ TES tasa fija en pesos. Las tasas corresponden al promedio ponderado por monto de las negociaciones en SEN y MEC.

b. Tasas de intervención del BR, Interbancaria, DTF (Semana Cálculo) e IBR

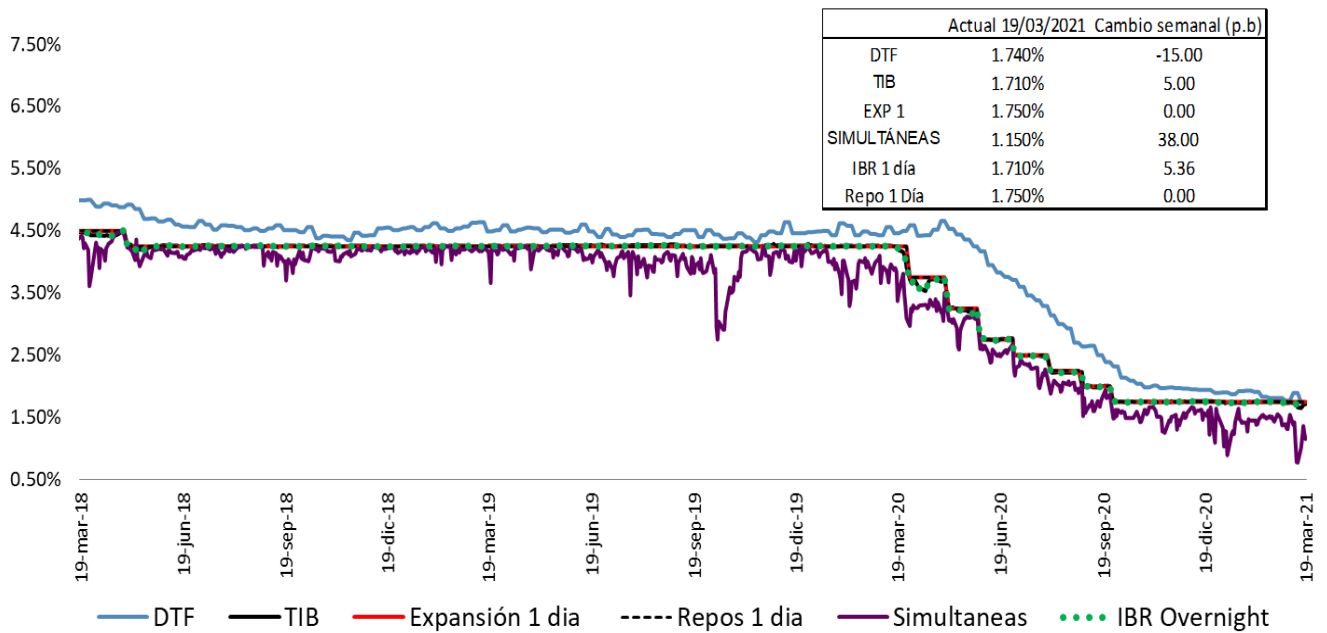

Fuente: Banco de la República y Superintendencia Financiera

Spread IBR, TIB y CDT a través de tesorería frente a la tasa de referencia
Promedio 5 días

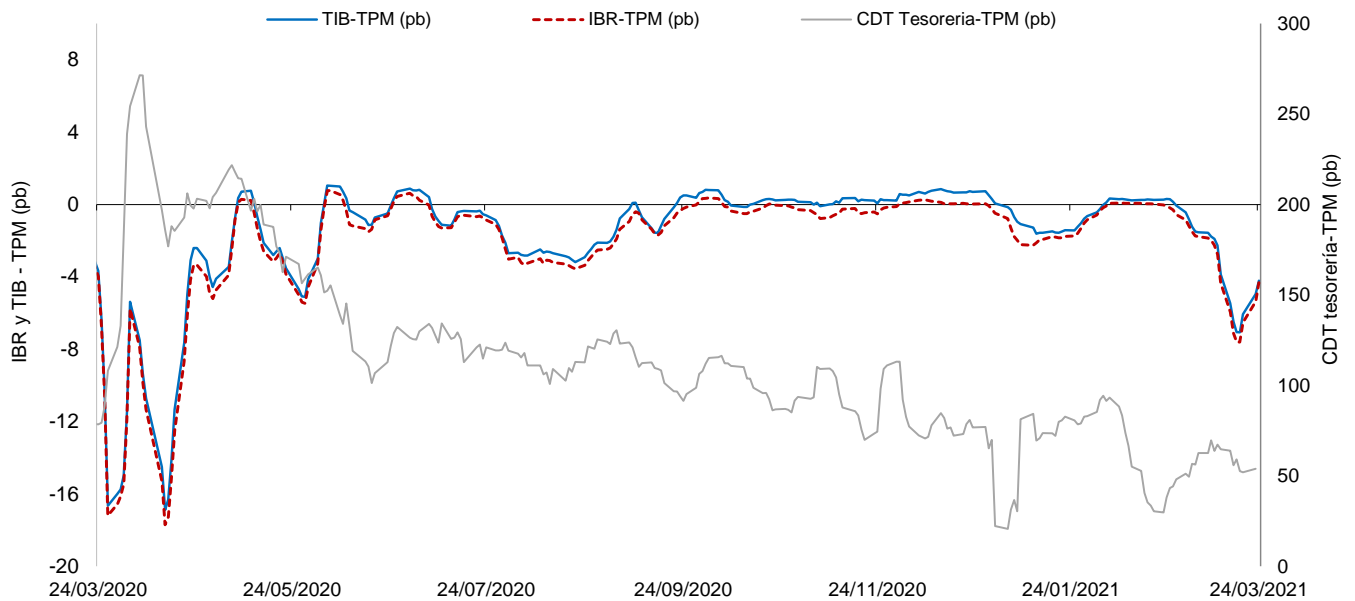

El IBR y la TIB corresponden al plazo de 1 día. La tasa de CDT a través de tesorería no se discrimina por plazo.
FUENTE: Banco de la República, cálculos con información de la Superintendencia Financiera de Colombia

c. Tasas de interés activas por tipo de préstamo Nominales

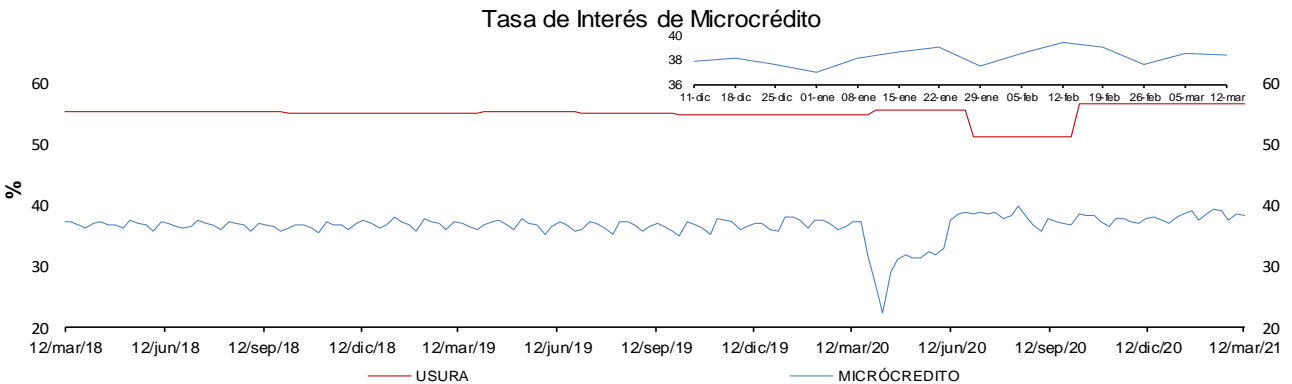
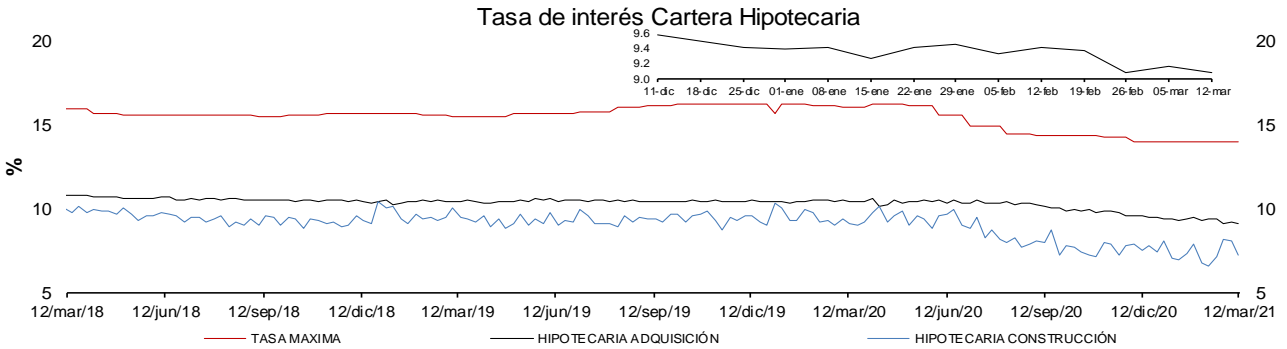
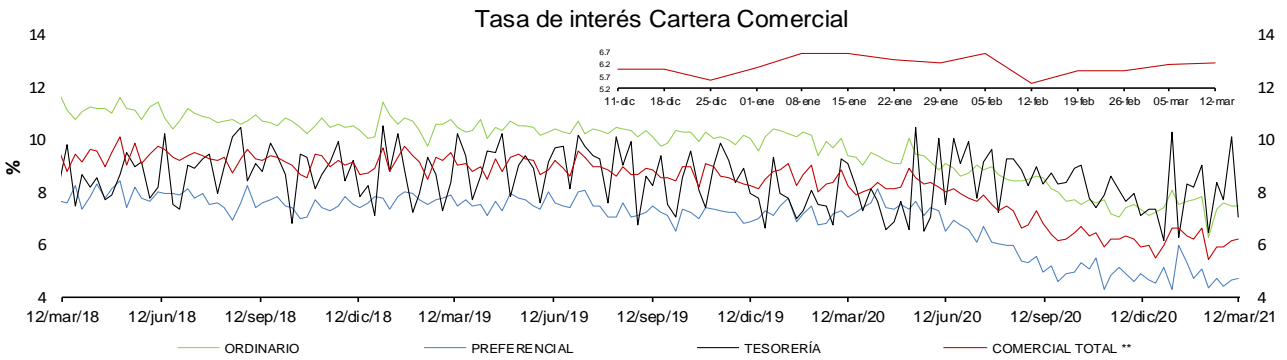
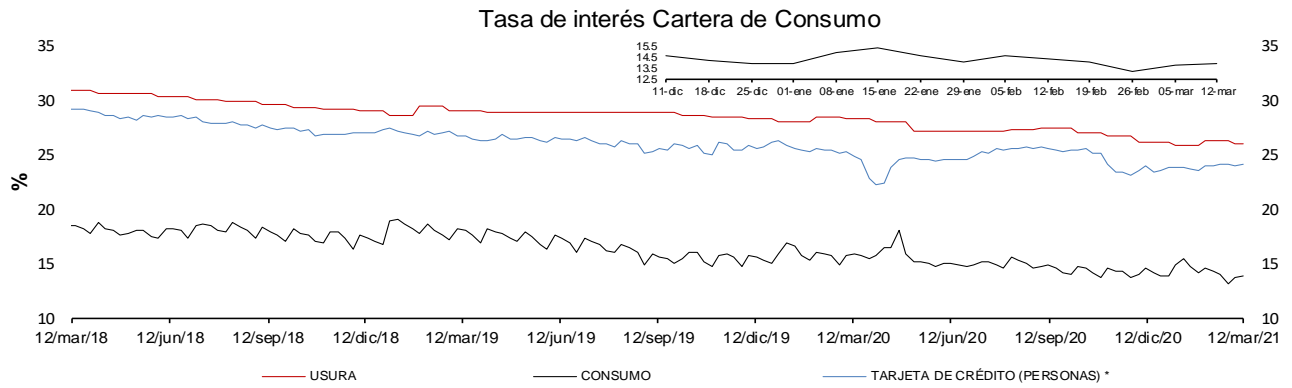

* La tasa de interés de tarjetas de crédito no incluye avances ni compras a 1 mes.

** Promedio ponderado por monto de las tasas de los créditos ordinarios, de tesorería y preferenciales.

FUENTES: Superintendencia financiera de Colombia y cálculos Banco de la República.

e. Tasas de interés de intervención del BR, tasa de interés ponderada de captación del sistema financiero, DTF y tasa de colocación total del sistema financiero
Promedio móvil de orden 4

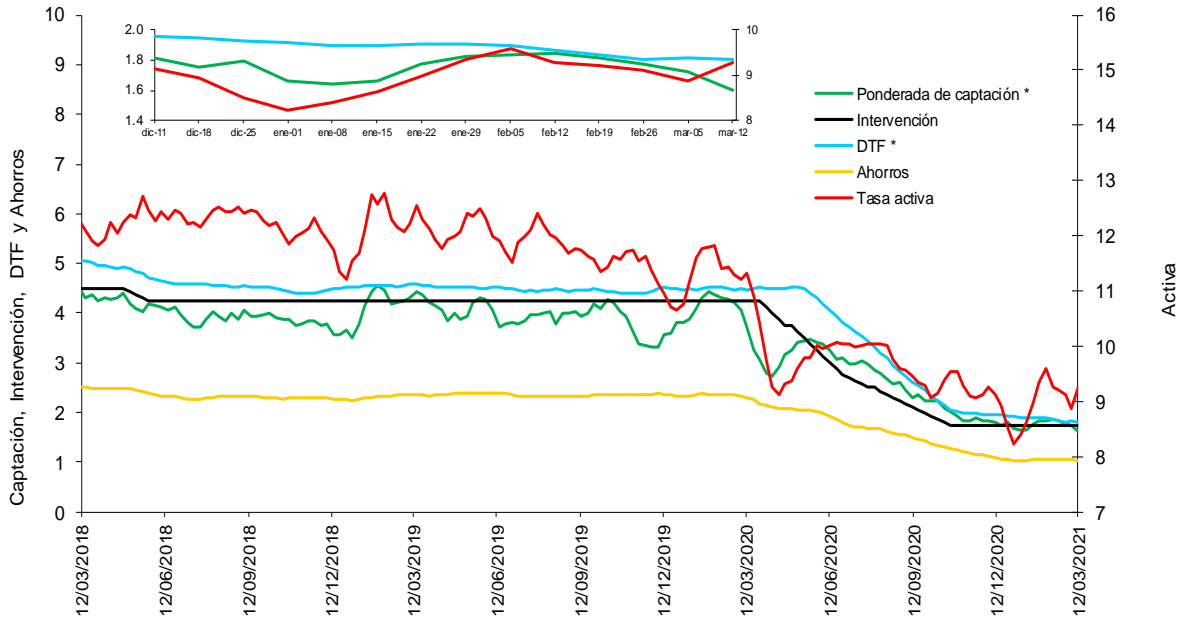

* La DTF está adelantada una semana, es decir no corresponde a la tasa vigente para la semana en cuestión sino a la tasa vigente para la semana siguiente, para que sea comparable con la tasa ponderada de captación de este gráfico.

Fuentes: Banco de la República. Cálculos con información de la Superintendencia Financiera de Colombia.

f. Tasas de interés de deuda pública

Tasas Cero Cupón de TES en Pesos y Tasa de Referencia del BR

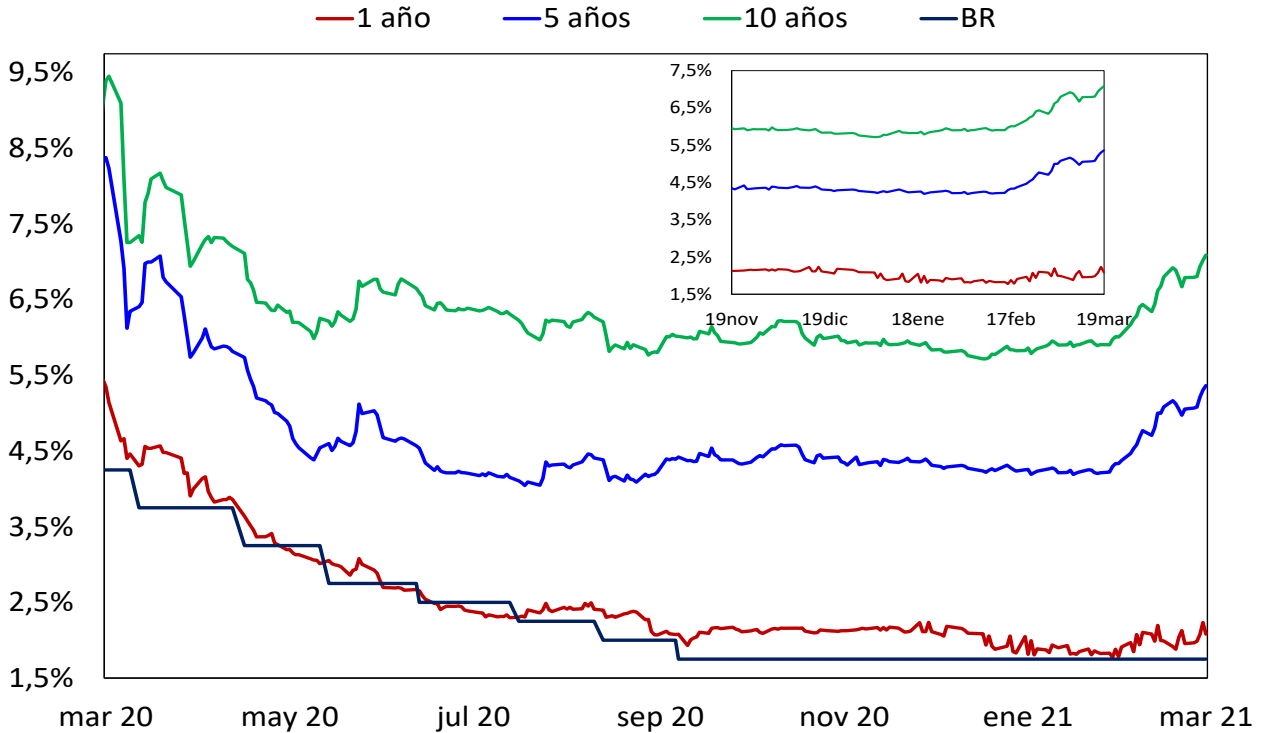

Fuente: SEN y MEC. Cálculos: DOAM

2. Liquidez primaria y mercado monetario

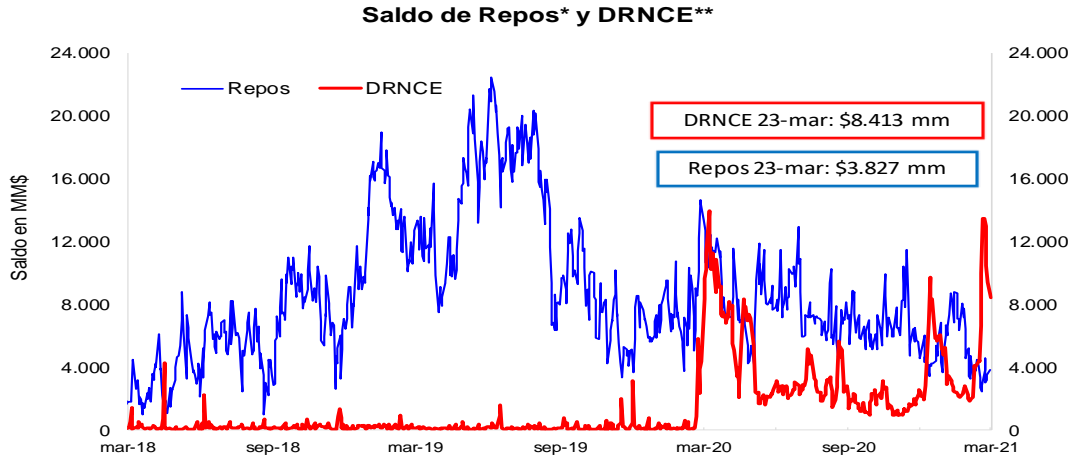

* Los repos incluyen las operaciones de la ventanilla de expansión.

** Depósitos Remunerados No Constitutivos de Encaje. Incluye las operaciones de contracción por ventanilla a 1 día.

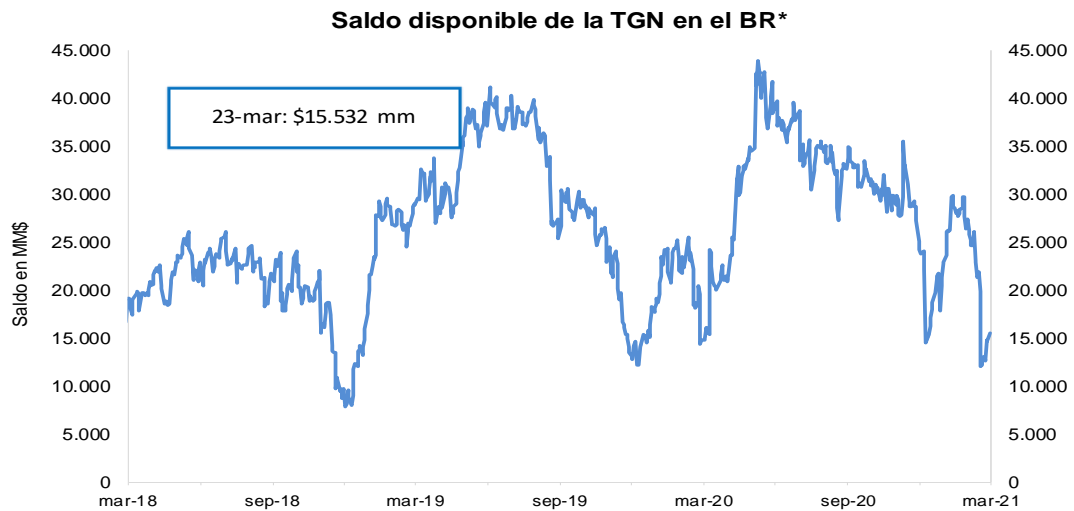

*No incluye el saldo de los TES de Control Monetario.

**Incluye los depósitos remunerados y los no remunerados de la TGN en el BR .

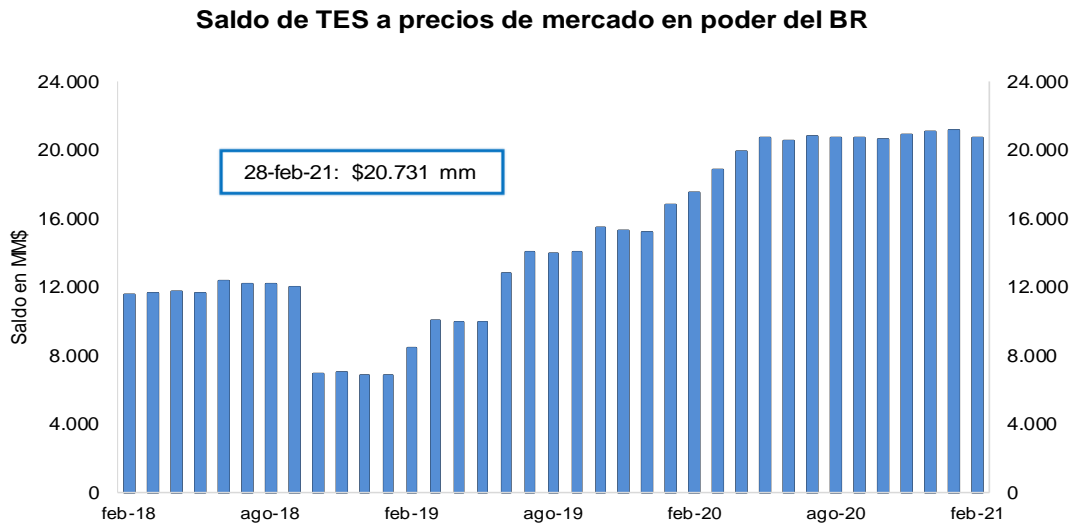

FUENTE: Banco de la República.

3. Pasivos del sistema financiero consolidado y mercado de depósito

a. M1, M3 Y PSE

OFERTA MONETARIA AMPLIADA ^{1/}
Miles de millones de pesos y porcentajes

Concepto	Saldo a marzo 12 2021	VARIACIONES									
		SEMANAL		ULTIMAS 4 SEM		ULTIMAS 13 SEM		CORRIDO AÑO		ANUAL	
		ABS	%	ABS	%	ABS	%	ABS	%	ABS	%
OFERTA MONETARIA AMPLIADA- M3* (1+2)	619,085	4,642	0.8	12,976	2.1	12,850	2.1	-324	-0.1	67,057	12.1
1. Efectivo	90,917	-967	-1.1	501	0.6	799	0.9	-3,957	-4.2	21,236	30.5
2. Depósitos en poder del público*	528,168	5,610	1.1	12,475	2.4	12,051	2.3	3,633	0.7	45,821	9.5
Cuenta Corriente	68,254	257	0.4	1,787	2.7	4,098	6.4	2,058	3.1	10,252	17.7
Ahorros	250,634	3,328	1.3	9,947	4.1	7,501	3.1	2,354	0.9	53,520	27.2
CDT + Bonos*	191,096	-570	-0.3	-1,145	-0.6	-2,592	-1.3	-1,719	-0.9	-18,816	-9.0
CDT menor a 18 meses*	81,154	450	0.6	461	0.6	355	0.4	217	0.3	1,062	1.3
CDT mayor a 18 meses*	76,295	-844	-1.1	-2,581	-3.3	-4,511	-5.6	-3,688	-4.6	-21,318	-21.8
Bonos*	33,647	-177	-0.5	974	3.0	1,564	4.9	1,753	5.5	1,440	4.5
Depósitos Fiduciarios (impuestos y otros conceptos)	11,699	2,646	29.2	1,310	12.6	2,714	30.2	3,605	44.5	803	7.4
Depósitos a la Vista	6,485	-51	-0.8	576	9.8	330	5.4	-2,666	-29.1	63	1.0
Repos con el Sector Real	0	-	-	-	-	-	-	-	-	-	-
3. CDT+ Bonos en poder del Banco de la República	3,973	-124	-3.0	-345	-8.0	-1,272	-24.3	-1,057	-21.0	3,973	-
TOTAL DEPÓSITOS (2+3)**	532,141	5,486	1.0	12,130	2.3	10,779	2.1	2,576	0.5	49,794	10.3
ITEM DE MEMORANDO											
M1. Medios de pago	159,171	-710	-0.4	2,288	1.5	4,896	3.2	-1,898	-1.2	31,488	24.7
M1 + Ahorros	409,805	2,618	0.6	12,236	3.1	12,398	3.1	456	0.1	85,008	26.2
PSE en poder del público sin fiduciarios*	516,469	2,964	0.6	11,165	2.2	9,336	1.8	28	0.0	45,018	9.5
M3 sin fiduciarios*	607,386	1,996	0.3	11,667	2.0	10,135	1.7	-3,929	-0.6	66,254	12.2
Total Depósitos**	532,141	5,486	1.0	12,130	2.3	10,779	2.1	2,576	0.5	49,794	10.3
	Variaciones Anualizadas	Semanal		Últimas 4 sem.		Últimas 13 sem.					
	M3*	47.9		31.7		8.8					
	Efectivo	-42.3		7.5		3.6					
	Dep. en poder del público*	74.2		36.4		9.7					
	M1	-20.7		20.7		13.3					
	M1 + Ahorros	39.5		48.3		13.1					
	Dep. sin Fiduciarios*	34.9		32.9		7.6					
	M3 sin Fiduciarios*	18.7		28.7		7.0					

^{1/} Incluye FDN a partir del corte del 2 de octubre de 2020, tras la emisión de bonos por parte de dicha entidad dirigida al público en general. No contiene los CDT emitidos por Findeter en el marco del Decreto 581 y la Resolución 1357 de 2020 del MHCP.

* A partir de las estadísticas con corte a ago 28 /2020 se excluyeron los CDT y los bonos en poder del Banco de la República, y se reprocesó la serie desde mar 27/2020 hasta la fecha.

**Incluye los CDTs y bonos en poder del Banco de la República

Fuentes: Banco de la República y Formato 281 de la Superintendencia Financiera de Colombia.

c. M3, PSE Y M1 + AHORRO

En poder del público

Variaciones anuales (%) de datos semanales

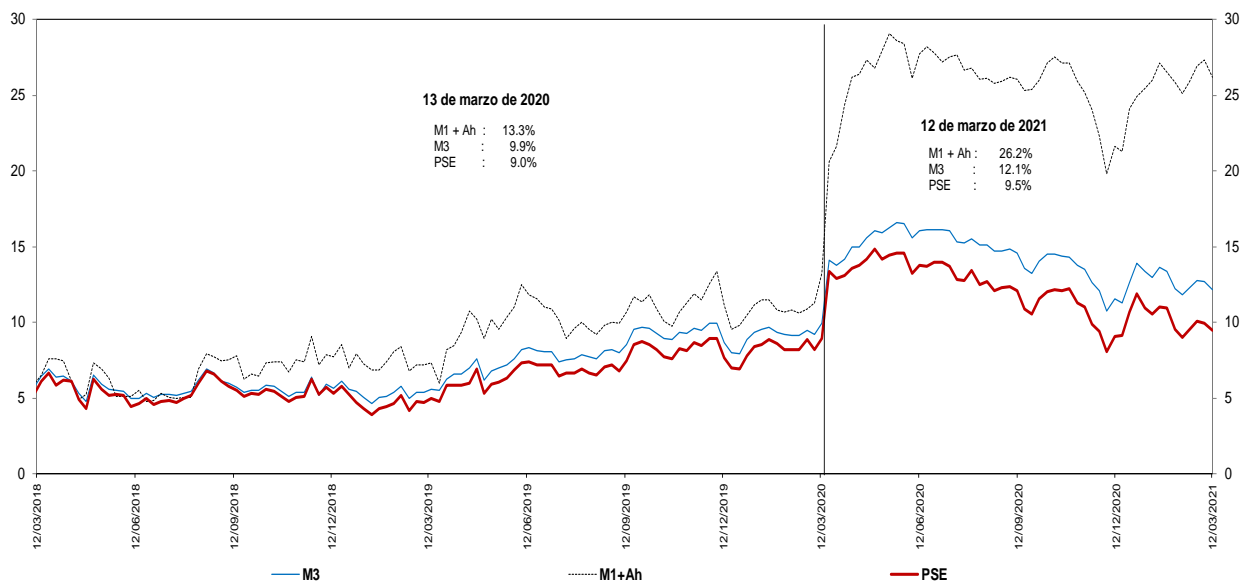

Incluye FDN a partir del corte del 2 de octubre de 2020, tras la emisión de bonos por parte de dicha entidad dirigida al público en general. No contiene los CDT emitidos por Findeter en el marco del Decreto 581 y la Resolución 1357 de 2020 del MHCP.

* A partir de las estadísticas con corte a ago 28 /2020 se excluyeron los CDT y los bonos en poder del Banco de la República, y se reprocesó la serie desde mar 27/2020 hasta la fecha.

Fuentes: Banco de la República y Formato 281 de la Superintendencia Financiera de Colombia.

d. M3 Y PSE sin fiduciarios y M1 + AHORRO

En poder del público

Variaciones anuales (%) de datos semanales

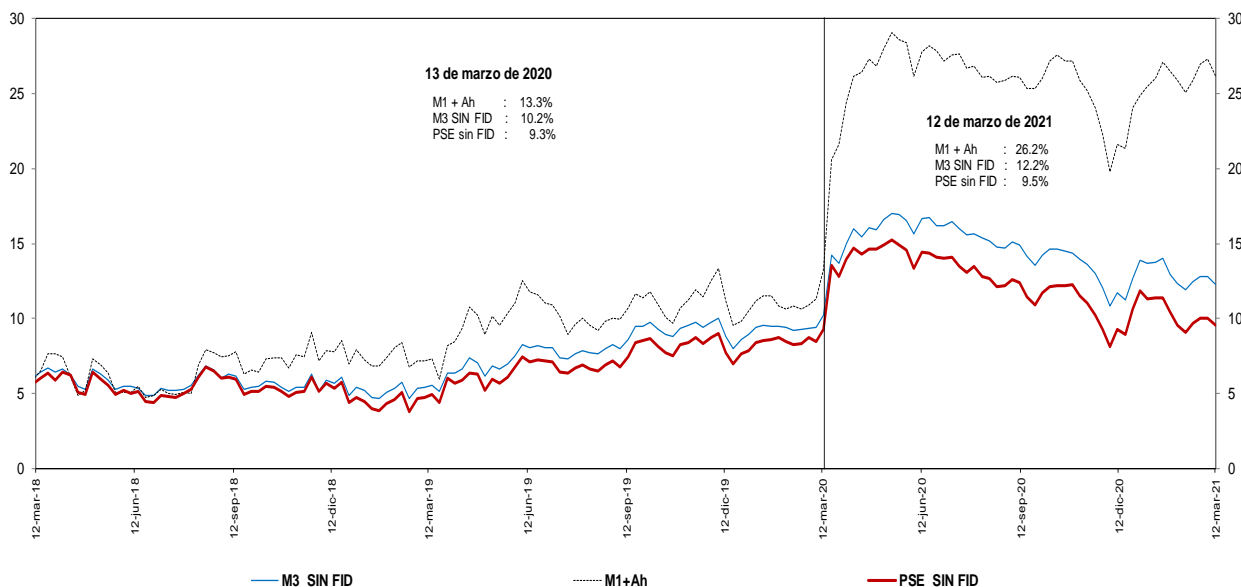

Incluye FDN a partir del corte del 2 de octubre de 2020, tras la emisión de bonos por parte de dicha entidad dirigida al público en general. No contiene los CDT emitidos por Findeter en el marco del Decreto 581 y la Resolución 1357 de 2020 del MHCP.

* A partir de las estadísticas con corte a ago 28 /2020 se excluyeron los CDT y los bonos en poder del Banco de la República, y se reprocesó la serie desde mar 27/2020 hasta la fecha.

Fuentes: Banco de la República y Formato 281 de la Superintendencia Financiera de Colombia.

e. M3 Y PSE sin fiduciarios
En poder del público
Variaciones anualizadas últimas 13 semanas

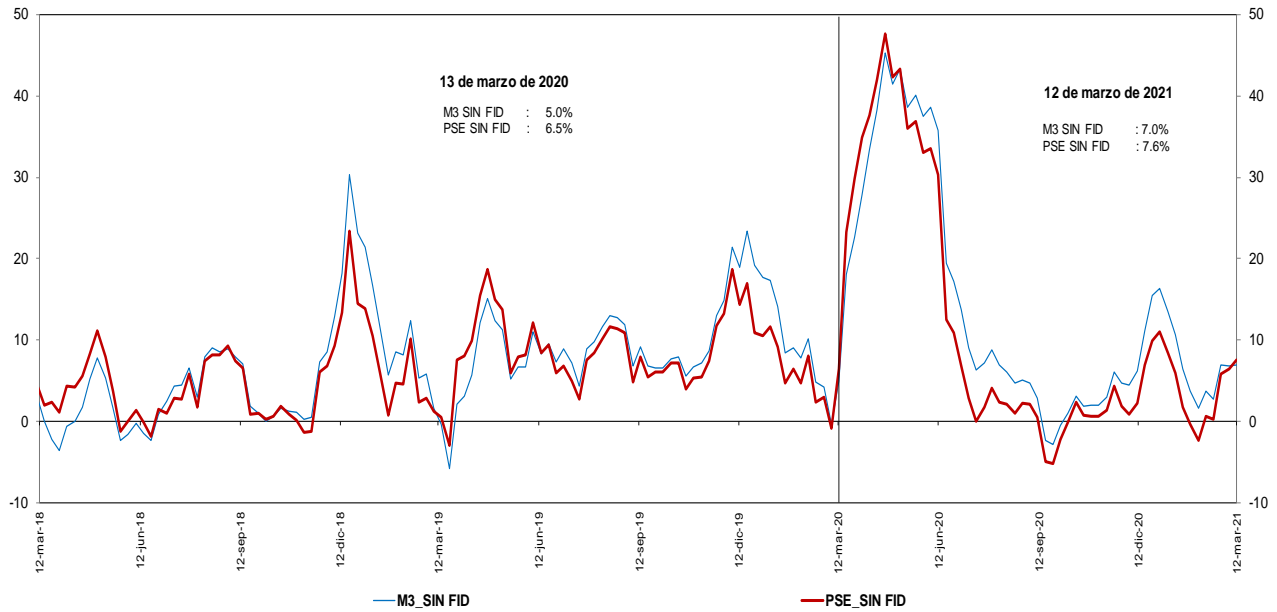

Incluye FDN a partir del corte del 2 de octubre de 2020, tras la emisión de bonos por parte de dicha entidad dirigida al público en general. No contiene los CDT emitidos por Findeter en el marco del Decreto 581 y la Resolución 1357 de 2020 del MHCP.
 * A partir de las estadísticas con corte a ago 28 /2020 se excluyeron los CDT y los bonos en poder del Banco de la República, y se reprocesó la serie desde mar 27/2020 hasta la fecha.

Fuentes: Banco de la República y Formato 281 de la Superintendencia Financiera de Colombia.

g. M3 y M1+AHORRO
En poder del público
Variaciones anualizadas últimas 13 semanas

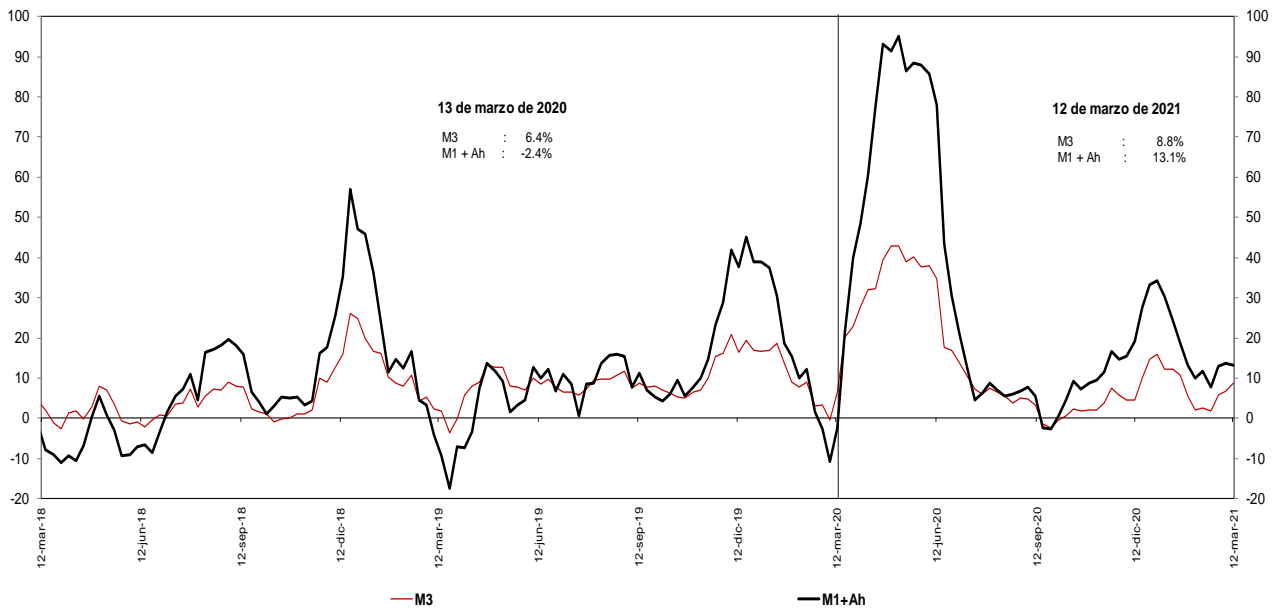

Incluye FDN a partir del corte del 2 de octubre de 2020, tras la emisión de bonos por parte de dicha entidad dirigida al público en general.
 * A partir de las estadísticas con corte a ago 28 /2020 se excluyeron los CDT y los bonos en poder del Banco de la República, y se reprocesó la serie desde mar 27/2020 hasta la fecha.

Fuentes: Banco de la República y Formato 281 de la Superintendencia Financiera de Colombia.

i. Base Monetaria y Multiplicador de M3
En poder del público
Promedio de orden 13

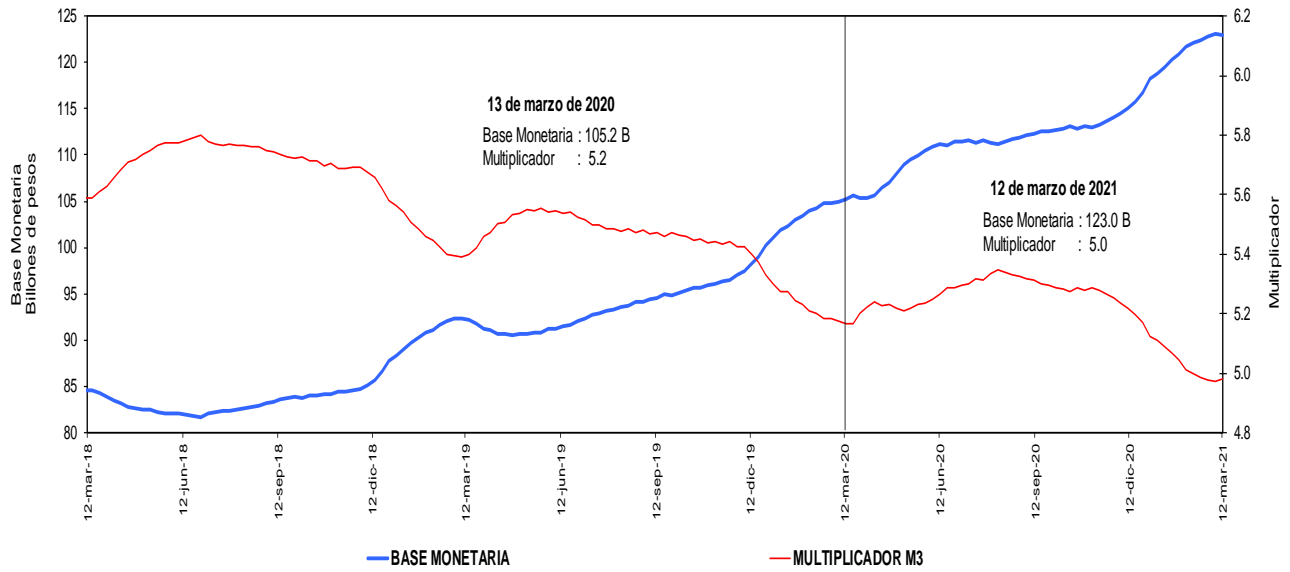

Incluye FDN a partir del corte del 2 de octubre de 2020, tras la emisión de bonos por parte de dicha entidad dirigida al público en general. No contiene los CDT emitidos por Findeter en el marco del Decreto 581 y la Resolución 1357 de 2020 del MHCP.

* A partir de las estadísticas con corte a ago 28 /2020 se excluyeron los CDT y los bonos en poder del Banco de la República, y se reprocesó la serie desde mar 27/2020 hasta la fecha.

Fuentes: Banco de la República y Formato 281 de la Superintendencia Financiera de Colombia.

j. Coeficientes de Efectivo y Reserva
En poder del público
Promedio de orden 13

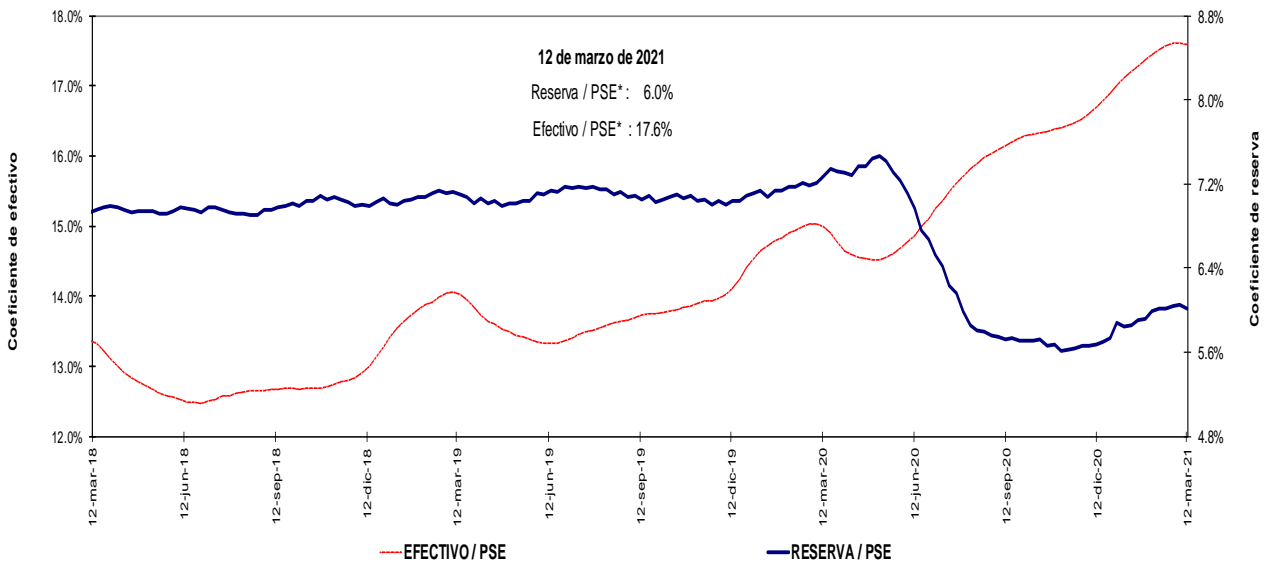

Incluye FDN a partir del corte del 2 de octubre de 2020, tras la emisión de bonos por parte de dicha entidad dirigida al público en general. No contiene los CDT emitidos por Findeter en el marco del Decreto 581 y la Resolución 1357 de 2020 del MHCP.

* A partir de las estadísticas con corte a ago 28 /2020 se excluyeron los CDT y los bonos en poder del Banco de la República, y se reprocesó la serie desde mar 27/2020 hasta la fecha.

Fuentes: Banco de la República y Formato 281 de la Superintendencia Financiera de Colombia.

4. Activos internos del sector financiero y mercado de crédito

Cartera

a. Cartera Bruta M/T del Sistema Financiero por Modalidad de Crédito *

12 de marzo de 2021

(Miles de millones de pesos y porcentajes)

Moneda		Saldo	Participación %	Variaciones									
				Semanal		Últimas 4 semanas		Últimas 13 semanas		Año corrido		Anual	
				Absoluta	%	Absoluta	%	Absoluta	%	Absoluta	%	Absoluta	%
Legal	Cartera ajustada	493,855	100.0	460	0.1	1,822	0.4	1,360	0.3	1,318	0.3	15,684	3.3
	Comercial 1/	243,521	49.3	-153	-0.1	-63	0.0	-1,987	-0.8	-435	-0.2	10,573	4.5
	Consumo	160,150	32.4	488	0.3	1,038	0.7	1,535	1.0	634	0.4	734	0.5
	Hipotecaria ajustada 2/	76,737	15.5	121	0.2	783	1.0	1,674	2.2	1,033	1.4	4,171	5.7
	Microcrédito	13,448	2.7	5	0.0	64	0.5	137	1.0	87	0.7	206	1.6
	Memo Item												
	Hipotecaria	73,306	14.9	121	0.2	856	1.2	1,898	2.7	1,174	1.6	4,921	7.2
	Variaciones Anualizadas			Semanal	Últimas 4 semanas	Últimas 13 semanas	Año Corrido						
	Total cart. ajustada m/l			5.0	4.9	1.1	0.2						
				Comercial	-3.2	-0.3	-3.2	-0.1					
			Consumo	17.2	8.8	3.9	0.3						
			Hipotecaria	8.5	14.3	9.2	1.1						
			Microcredito	2.0	6.4	4.2	0.5						
Extranjera	Total cartera en M. E.	15,690		-236	-1.5	167	1.1	344	2.2	1,070	7.3	-6,173	-28.2
	Total cartera en M. E. Mill. US\$	4,388		13	0.3	-27	-0.6	-81	-1.8	129	3.0	-1,158	-20.9
	Variaciones Anualizadas m/e			Semanal	Últimas 4 semanas	Últimas 13 semanas	Año Corrido						
	Expresada en pesos			-99.5	14.9	9.3	6.1						
Expresada en dólares			-98.8	-7.6	-7.1	2.5							
Total	Cartera total ajustada	509,545	100.0	224	0.0	1,989	0.4	1,704	0.3	2,389	0.5	9,512	1.9
	Comercial	258,752	50.8	-388	-0.1	104	0.0	-1,644	-0.6	623	0.2	4,674	1.8
	Consumo	160,609	31.5	486	0.3	1,039	0.7	1,536	1.0	646	0.4	461	0.3
	Hipotecaria ajustada 2/	76,737	15.1	121	0.2	783	1.0	1,674	2.2	1,033	1.4	4,171	5.7
	Microcrédito	13,448	2.6	5	0.0	64	0.5	137	1.0	87	0.7	206	1.6
	Variaciones Anualizadas			Semanal	Últimas 4 semanas	Últimas 13 semanas	Año Corrido						
	Total cart. ajustada m/t			2.3	5.2	1.3	0.4						
				Comercial	-7.5	0.5	-2.5	0.2					
				Consumo	17.1	8.8	3.9	0.3					
				Hipotecaria	8.5	14.3	9.2	1.1					
			Microcredito	2.0	6.4	4.2	0.5						

b. Cartera Neta M/T del Sistema Financiero por Modalidad de Crédito*

12 de marzo de 2021

(Miles de millones de pesos y porcentajes)

Total cartera neta ml ajustada 3/	457,792		129	0.7	1,948	1.1	-1,049	0.5	-1,118	0.5	7,113	2.3
Total cartera en M. E.	15,645		-236	-1.5	166	1.1	330	2.2	1,057	7.2	-6,217	-28.4
Cartera Neta Ajustada Moneda Total	470,228		-107	0.0	2,114	0.5	-718	-0.2	-61	0.0	896	0.2

* No incluye la cartera de las entidades financieras especiales.

1/ Incluye ventas de cartera para manejo a través de derechos fiduciarios y ajustes por leasing operativo

2/ Incluye ajuste por titularización de cartera hipotecaria

3/ A partir de las estadísticas con corte dic 4/2020 no se desagrega la cartera neta por modalidad debido a la inclusión en el formato 281 de la cuenta de provisión general (creada a partir de la C.E 022/2020 de la Superintendencia Financiera de Colombia).

Fuentes: Formato 281 de la Superintendencia Financiera de Colombia, Titularizadora Colombia y cálculos Banco de la República.

c. Cartera bruta en moneda legal
Variaciones anuales (%) de datos semanales

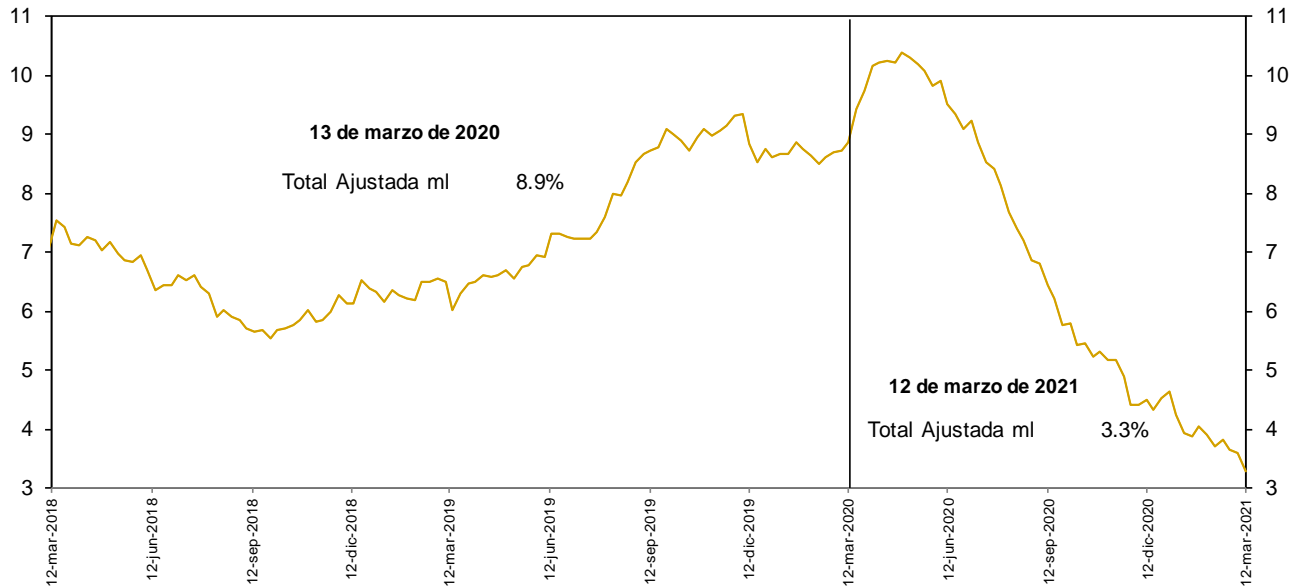

No incluye la cartera de las entidades financieras especiales.

Fuentes: Banco de la República y Formato 281 de la Superintendencia Financiera de Colombia.

d. Cartera bruta en moneda legal por modalidad de crédito
Variaciones anuales (%) de datos semanales

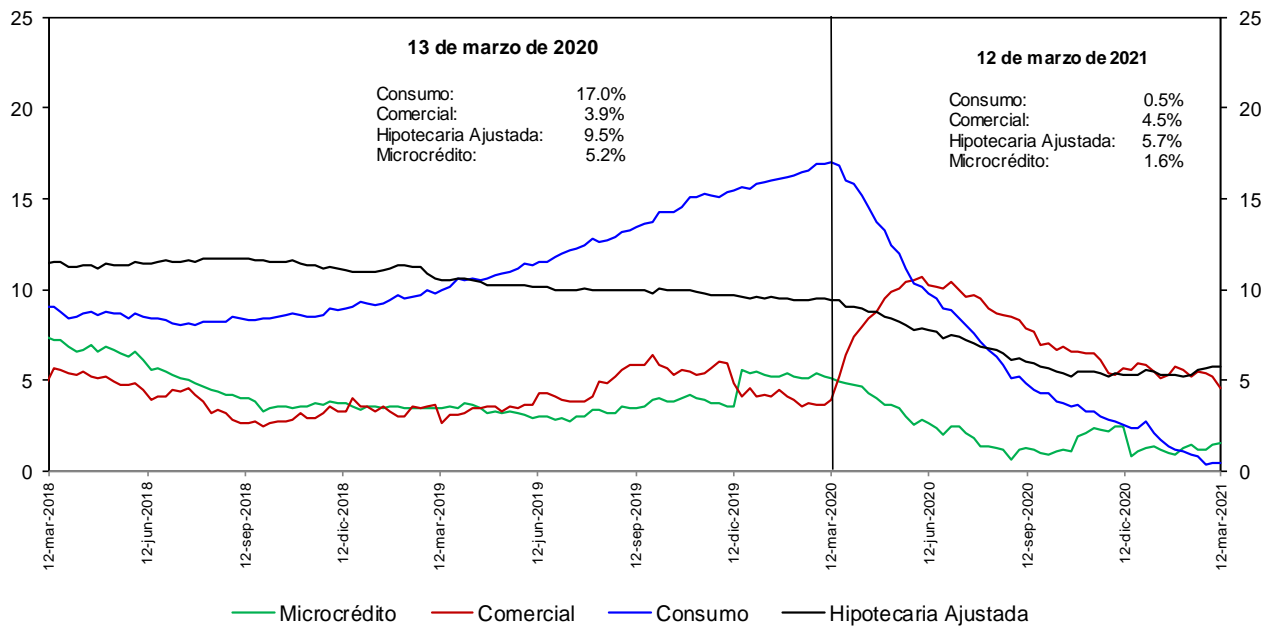

No incluye la cartera de las entidades financieras especiales.

Fuentes: Banco de la República y Formato 281 de la Superintendencia Financiera de Colombia.

e. Cartera bruta en moneda legal por modalidad de crédito
Variaciones anualizadas últimas 13 semanas (%)

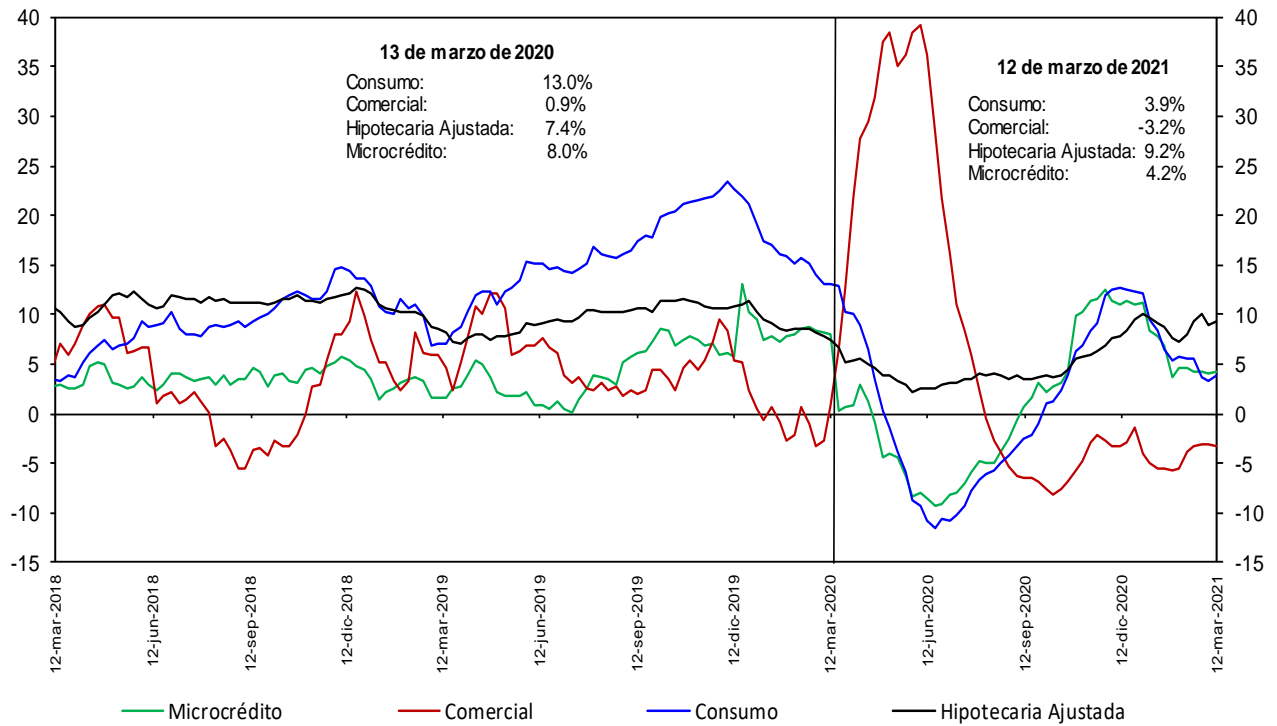

No incluye la cartera de las entidades financieras especiales.

Fuentes: Banco de la República y Formato 281 de la Superintendencia Financiera de Colombia.

h. Cartera moneda extranjera en dólares (%)

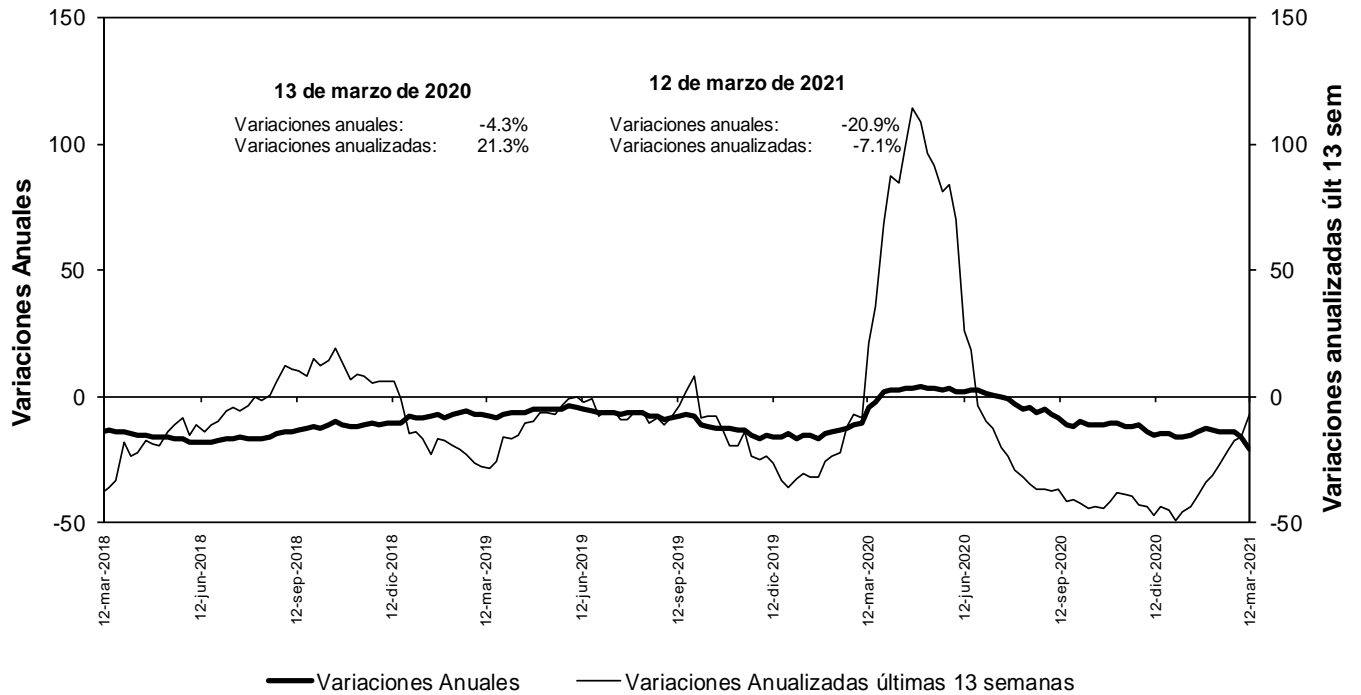

No incluye la cartera de las entidades financieras especiales.

Fuentes: Banco de la República y Formato 281 de la Superintendencia Financiera de Colombia.

n. Bonos emitidos por los establecimientos de crédito -variación anual (%) y saldo (bill.)-

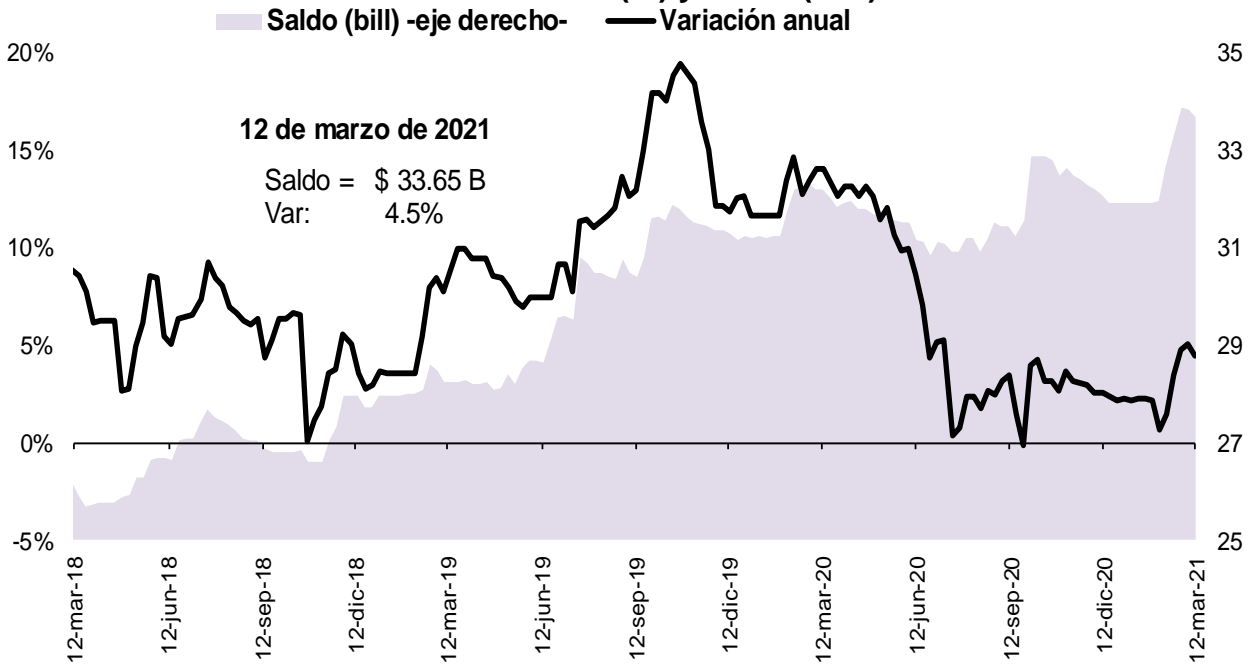

Fuente: Banco de la República, cálculos con información del formato 281 de la Superintendencia Financiera de Colombia

5. Margen de intermediación del sistema financiero

a. Información semanal, Promedio móvil de orden 4

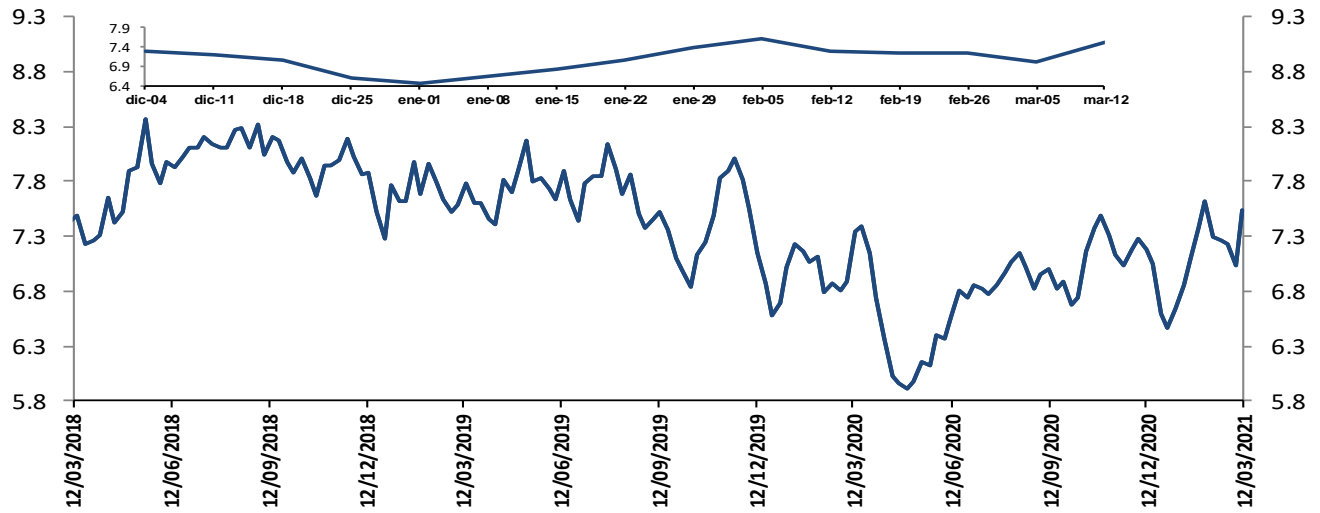

El margen de intermediación se calcula así: $MI = ((1+i_{activa})/(1+i_{pasiva}))-1$

Donde i_{activa} es la tasa de colocación total del sistema del BR e i_{pasiva} es la tasa ponderada de captación.

Fuentes: Banco de la República. Cálculos con información de la Superintendencia Financiera de Colombia.

Información semanal, Promedio móvil de orden 4
Margen de intermediación de la cartera comercial

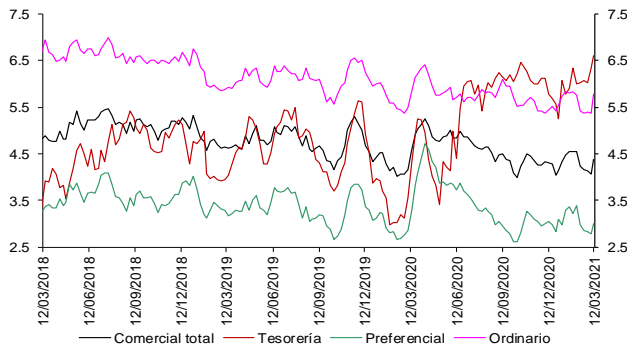

Fuentes: Banco de la República. Cálculos con información de la Superintendencia Financiera de Colombia.

Información semanal - Promedio móvil de orden 4
Spread Tasa Cartera Comercial por plazo vs. TES

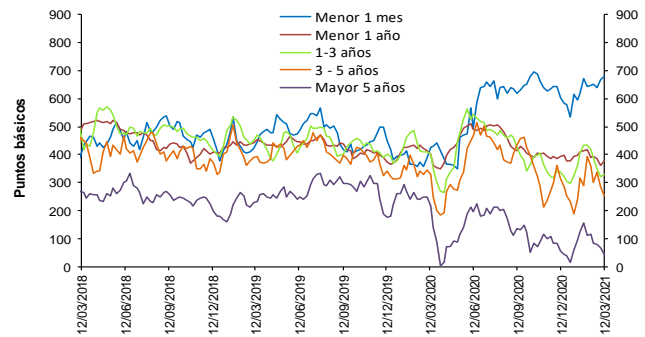

Fuentes: Banco de la República. Cálculos con información de la Superintendencia Financiera de Colombia.

Información semanal, Promedio móvil de orden 4
Margen de intermediación de la cartera consumo

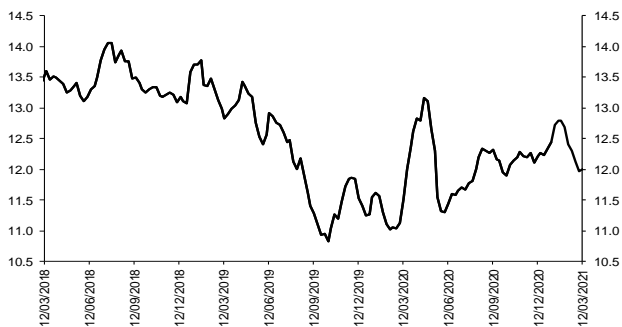

Fuentes: Banco de la República. Cálculos con información de la Superintendencia Financiera de Colombia.

Información semanal - Promedio móvil de orden 4
Spread Tasa Cartera Consumo por plazo vs. TES

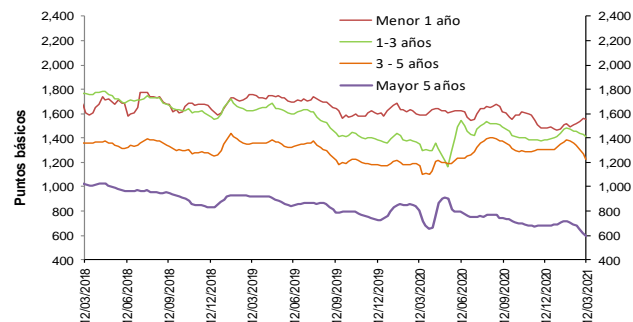

Fuentes: Banco de la República. Cálculos con información de la Superintendencia Financiera de Colombia.

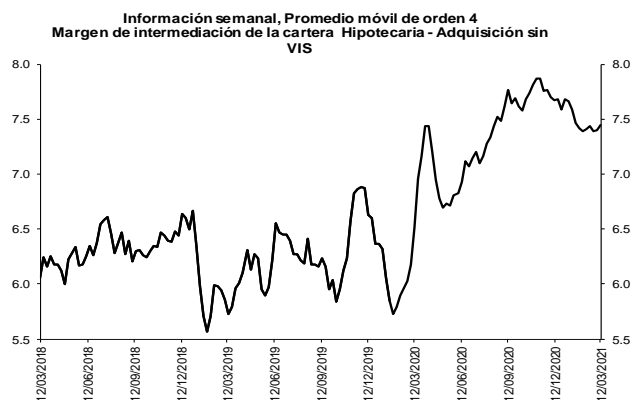

Fuentes: Banco de la República. Cálculos con información de la Superintendencia Financiera de Colombia.

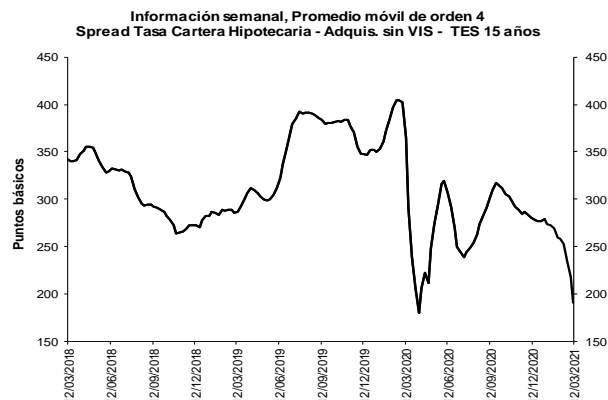

Fuentes: Banco de la República. Cálculos con información de la Superintendencia Financiera de Colombia.

b. Spreads Tasa Cartera Comercial y Consumo por plazo vs. TES (Información semanal - Promedio móvil de orden 4)

	Fecha		Variación (pb)				
	12-mar-21		1 semana	4 semanas	13 semanas	año corrido	año completo
Spread: tasa de interés cartera - tasa TES (puntos básicos)							
Comercial							
Menor a 1 mes	681.9		15.86	32.87	77.76	146.76	256.45
Menor 1 año	376.2		14.75	(14.66)	(16.49)	(1.62)	(25.09)
De 1 - 3 años	329.8		7.34	(86.77)	(9.32)	33.04	(74.08)
De 3 - 5 años	254.0		(29.79)	(105.36)	(59.32)	23.14	(74.85)
Mayor 5 años	45.0		(22.22)	(70.40)	(12.20)	28.05	(170.60)
Consumo							
Menor 1 año	1,552.3		(13.43)	40.12	68.78	78.68	(37.84)
De 1 - 3 años	1,409.7		(15.21)	(48.81)	22.26	10.24	60.03
De 3 - 5 años	1,226.7		(44.63)	(130.41)	(79.66)	(76.07)	56.77
Mayor 5 años	595.6		(26.36)	(94.20)	(85.14)	(90.36)	(205.12)
Vivienda							
Mayor 15 años	190.4		(27.09)	(67.58)	(89.60)	(86.83)	(174.66)
Memo Ítem (Información semanal - Promedio móvil de orden 4)							
		Monto semanal	Variación (pb)				
		mm de pesos	1 semana	4 semanas	13 semanas	año corrido	año completo
Tasas Comercial (%)							
Menor a 1 mes	8.3	179	15.55	33.61	61.62	130.80	16.77
Menor 1 año	5.7	1,645	17.68	(9.04)	(26.20)	(10.71)	(269.98)
De 1 - 3 años	6.0	517	15.55	(65.27)	(21.66)	24.96	(282.30)
De 3 - 5 años	6.6	204	(10.13)	(59.50)	(34.60)	49.62	(197.55)
Mayor 5 años	6.8	371	0.25	(18.14)	40.27	86.34	(163.32)
Tasas Consumo (%)							
Menor 1 año	17.4	17	(10.50)	45.74	59.07	69.59	(282.73)
De 1 - 3 años	16.8	106	(7.00)	(27.31)	9.92	2.15	(148.18)
De 3 - 5 años	16.4	507	(24.97)	(84.55)	(54.95)	(49.59)	(65.92)
Mayor 5 años	12.3	1,010	(3.89)	(41.93)	(32.67)	(32.07)	(197.84)
Tasas Vivienda (%)							
Mayor 15 años	9.2	439	(8.29)	(22.16)	(45.57)	(30.02)	(130.67)
Tasas Tes (%)							
Menor a 1 mes	1.5	n.a	(0.32)	0.74	(16.14)	(15.96)	(239.68)
Menor a 1 año	1.9	n.a	2.93	5.61	(9.71)	(9.09)	(244.89)
De 1 a 3 años	2.7	n.a	8.21	21.51	(12.34)	(8.08)	(208.22)
De 3 a 5 años	4.1	n.a	19.67	45.86	24.71	26.48	(122.70)
Mayor a 5 años	6.4	n.a	22.47	52.27	52.47	58.30	7.28
Mayor a 15 años	7.3	n.a	18.79	45.42	44.02	56.80	43.99

Fuentes: Banco de la República. Cálculos con información de la Superintendencia Financiera de Colombia.

6. Inversiones

a. Inversiones Netas de los Establecimientos de Crédito 1/ (Miles de millones de pesos y porcentajes)

(Miles de millones de pesos)	Saldo a 12/03/2021	VARIACIONES									
		SEMANAL		ÚLTIMAS 4 SEMANAS		ÚLTIMAS 13 SEMANAS		AÑO CORRIDO		ANUAL	
		ABS	%	ABS	%	ABS	%	ABS	%	ABS	%
A. Moneda Legal	125,456	-6,324	-4.8	-4,743	-3.6	1,088	0.9	-648	-0.5	23,518	23.1
B. Moneda Extranjera	41,420	-461	-1.1	-44	-0.1	-2,335	-5.3	-1,029	-2.4	-910	-2.2
C. TOTAL (A+B=C)	166,876	-6,786	-3.9	-4,787	-2.8	-1,247	-0.7	-1,677	-1.0	22,608	15.7
ITEM DE MEMORANDO											
Moneda Extranjera - En millones US\$ 2/	11,585	80	0.7	-209	-1.8	-1,159	-9.1	-782	-6.3	847	7.9
TASA REPRESENTATIVA DE MERCADO	3,575	-65	-1.8	60	1.7	142	4.1	143	4.2	-367	-9.3

b. Inversiones de los Establecimientos de Crédito en ML 1/

(Miles de millones de pesos)	Saldo a 12/03/2021	VARIACIONES									
		SEMANAL		ÚLTIMAS 4 SEMANAS		ÚLTIMAS 13 SEMANAS		AÑO CORRIDO		ANUAL	
		ABS	%	ABS	%	ABS	%	ABS	%	ABS	%
INVERSIONES NETAS	125,456	-6,324	-4.8	-4,743	-3.6	1,088	0.9	-648	-0.5	23,518	23.1
A. Establecimientos de crédito	125,456	-6,324	-4.8	-4,743	-3.6	1,088	0.9	-648	-0.5	23,518	23.1
Inversiones Brutas	125,585	-6,324	-4.8	-4,740	-3.6	1,097	0.9	-648	-0.5	23,535	23.1
a) Títulos de deuda:	89,820	-6,447	-6.7	-4,430	-4.7	-728	-0.8	-1,705	-1.9	18,469	25.9
Título de Tesorería - TES	63,089	-6,726	-9.6	-4,997	-7.3	-1,743	-2.7	-2,607	-4.0	7,694	13.9
Otros Títulos de deuda pública	14,599	35	0.2	231	1.6	698	5.0	619	4.4	9,577	190.7
Otros emisores Nacionales	12,109	245	2.1	337	2.9	314	2.7	283	2.4	1,194	10.9
Emisores Extranjeros	23	0	0.1	0	-1.8	2	9.1	0	-0.8	3	17.0
b) Instrumentos de patrimonio	6,260	7	0.1	-582	-8.5	328	5.5	-351	-5.3	1,701	37.3
c) Otras inversiones 2/	29,505	115	0.4	271	0.9	1,496	5.3	1,408	5.0	3,365	12.9
Deterioro	129	0	0.0	3	2.2	9	7.6	1	0.5	17	15.4

c. Inversiones de los Establecimientos de Crédito en ME 1/

(Miles de millones de pesos)	Saldo a 12/03/2021	VARIACIONES									
		SEMANAL		ÚLTIMAS 4 SEMANAS		ÚLTIMAS 13 SEMANAS		AÑO CORRIDO		ANUAL	
		ABS	%	ABS	%	ABS	%	ABS	%	ABS	%
INVERSIONES NETAS	41,420	-461	-1.1	-44	-0.1	-2,335	-5.3	-1,029	-2.4	-910	-2.2
A. Establecimientos de crédito	41,420	-461	-1.1	-44	-0.1	-2,335	-5.3	-1,029	-2.4	-910	-2.2
Inversiones Brutas	41,420	-461	-1.1	-44	-0.1	-2,335	-5.3	-1,029	-2.4	-910	-2.2
a) Títulos de deuda:	1,676	-216	-11.4	-1,082	-39.2	-2,323	-58.1	-2,328	-58.1	231	16.0
Título de Tesorería - TES	0	0	--	-7	--	0	--	0	--	0	--
Otros Títulos de deuda pública	1,052	4	0.3	10	0.9	-282	-21.1	-282	-21.2	197	23.1
Otros emisores Nacionales	269	-5	-2.0	3	1.1	65	31.9	63	30.7	27	11.0
Emisores Extranjeros	355	-214	-37.6	-1,087	-75.4	-2,106	-85.6	-2,109	-85.6	7	2.1
b) Instrumentos de patrimonio	91	1	1.7	9	11.0	14	18.5	13	16.3	8	9.5
c) Otras inversiones 2/	39,654	-247	-0.6	1,029	2.7	-26	-0.1	1,286	3.4	-1,149	-2.8
Deterioro	0	0	-1.8	0	1.7	0	4.1	0	4.2	0	-9.3

1/ Incluye FDN, a partir de octubre 2 de 2020

2/ Incluye inversiones en subsidiarias y filiales, en asociadas, en negocios y operaciones conjuntas y en derechos fiduciarios. Incluye ajustes por reclasificación entre monedas nacional y extranjera.

Fuentes: Formato 281 de la Superintendencia Financiera de Colombia y cálculos Banco de la República.

8. Activos externos netos y el mercado cambiario

a. Reservas Internacionales

RESERVAS INTERNACIONALES 1/

(Millones de dólares)

Concepto	2020	2021		
	Acum Año dic 31	Acum Año feb 26	Acum Año** mar 19	Acum mes** mar 19
SALDO				
I. Reservas Internacionales Brutas *	59,039	58,982	58,986	
II. Pasivos de Corto Plazo	9	7	7	
III. Reservas Internacionales Netas (I-II) *	59,031	58,975	58,980	
VARIACIÓN				
I. Reservas Internacionales Brutas	5,865	-57	-53	4
Pasivos de Corto Plazo	2	-2	-2	-0
II. Reservas Internacionales Netas	5,864	-56	-51	4
Causaciones, Valuaciones y Provisiones (deterioro)	484	-131	-184	-53
Pasivos con Residentes	-0	0	-0	-0
Opciones call por ejercer	0	0	0	0
MEMO - ITEM				
Saldo Reservas internacionales brutas sin FLAR *	58,500	58,443	58,447	
Saldo Causaciones, Valuaciones y Provisiones (deterioro)	941	810	757	
Saldo Pasivos con Residentes	0	0	0	
Saldo Opciones call por ejercer	0	0	0	

* Para efectos de reporte al FMI se excluyen los aportes al Fondo Latinoamericano de Reservas FLAR del saldo de reservas internacionales, sin embargo, en la información contable del Banco de la República los aportes al FLAR continúan formando parte de los activos de reservas.

1/ A partir del 4 de junio de 2019 los recursos en dólares del Gobierno en el Banco de la República se registran en cuentas diferentes a las de las reservas internacionales, y a partir del 17 de diciembre de 2019, la totalidad de los recursos en moneda extranjera del Gobierno en el Banco de la República se contabilizan por fuera del balance del Banco, por tanto no hacen parte de las reservas internacionales.

En 2020 el Banco de la República aumentó las reservas internacionales mediante la compra de USD 3.500 m al Gobierno Nacional (USD 2000 m el 4 de mayo y USD 1.500 m el 2 de diciembre).

** Cifras provisionales.

Fuente: Banco de la República

10. Mercados Financieros

a. Evolución durante la semana

Durante la semana, la percepción del riesgo medida a través del VIX aumentó 1,25% pasando de 20,69 a 20,95. Los precios del petróleo tuvieron un comportamiento negativo: la referencia WTI disminuyó 6,4%, al pasar de USD 65,61 a USD 61,41, mientras que el Brent disminuyó 6,77% pasando de USD 69,22 a USD 64,53.

Estados Unidos:

- La Reserva Federal (Fed) decidió mantener el rango de la tasa de los fondos federales entre 0% y 0,25%. Además, la Fed anunció que continuará comprando por mes al menos USD 80 mm en bonos soberanos y USD 40 mm en garantías respaldadas por hipotecas de agencias. Por último, en su discurso, Jerome Powell aseguró que la Fed avisará con suficiente anticipación cuando esté en camino de considerar reducir su programa de compra de activos o de subir las tasas de interés.
- El pronóstico de crecimiento para el 2021 de la Reserva Federal se situó en 6,5% (ant: 4,2%) y para el 2022 esta cifra se ubicó en 3,3% (ant: 3,2%). La proyección de desempleo para el 2021 se ubicó en 4,5%

(ant: 5%) y para el 2022 la Fed espera una tasa de desempleo de 3,9% (ant: 4,2%). El pronóstico de la inflación PCE para el 2021 se ubicó en 2,4% (ant: 1,8%) y para el 2022 se situó en 2% (ant: 1,9%) y mantuvo su objetivo de inflación a largo plazo en 2%.

- Las peticiones semanales iniciales de subsidios de desempleo se ubicaron en 770 mil (esp: 700 mil; ant: 712 mil).
- El índice de producción industrial de febrero se ubicó en -2,2% m/m (esp: 0,3% m/m; ant: 0,9% m/m).

Asia:

- El Gobierno chino advirtió que podría tomar medidas de retaliación ante las posibles sanciones previstas por la Unión Europea (UE) por violaciones de derechos humanos contra la minoría musulmana en China.
- Algunas empresas chinas que previamente fueron objeto de una prohibición de inversión impuesta por el expresidente Donald Trump, están considerando demandar al Gobierno de EE.UU. luego que un juez federal excluyera de la lista negra a la empresa china Xiaomi.
- Aumentaron las tensiones entre China y EE.UU. debido a las críticas de las políticas de ambos países entre sus diplomáticos durante una reunión en Alaska.
- El índice de producción industrial de China en febrero se ubicó en 35,1% a/a (esp: 32,2% a/a).
- El Banco de Japón (BoJ) decidió mantener, en -0,1%, la tasa de interés de referencia aplicable a los balances que mantienen en el banco central las instituciones financieras, pero ajustó su política monetaria para permitir que los tipos de interés de los JGB (Japanese Government Bonds) fluctúen entre -0,25% y 0,25% (ant: +/- 0,2%) en aras de conducir una política más efectiva y sostenible. Por otro lado, el BoJ señaló que continuará con las compras de ETFs y J-REITs según lo considere oportuno y sin superar un crecimiento anual máximo de sus tenencias de JPY 12 b y JPY180 mm, respectivamente. Con relación a sus compras de papeles comerciales y bonos corporativos, la entidad señaló que continuará con las adquisiciones adicionales de estos activos hasta septiembre de 2021, de tal forma que sus tenencias asciendan a un nivel menor o igual a JPY 20 b.
- La balanza comercial de Japón en febrero se ubicó en JPY 217,4 mm (esp: JPY 420 mm; ant: JPY -323,9 mm). Por su parte, las exportaciones cayeron 4,5% a/a (esp: -0,2% a/a; ant: 6,4% a/a), mientras que las importaciones crecieron 11,8% a/a (esp: 12% a/a; ant: -9,5% a/a).
- El índice de producción industrial de Japón en enero se ubicó en 4,3% m/m (ant: 4,2% m/m). De manera que la cifra anual se situó en -5,2% a/a (ant: -5,35 a/a).

Europa:

- Se suspendió temporalmente el uso de la vacuna producida por Astrazeneca en algunos países de la UE y en el Reino Unido ante temores de producción de coágulos. Posteriormente, la Agencia Europea de Medicamentos (EMA) recomendó que se siga aplicando.
- La UE iniciará acciones legales contra el Reino Unido por las decisiones unilaterales que tomó el gobierno británico sobre los acuerdos comerciales alcanzados que involucran a Irlanda del Norte.
- La inflación de la UE en febrero se ubicó en 0,2% m/m (esp: 0,2%; ant: 0,2%). De tal manera que la cifra anual se situó en 0,9% a/a (esp: 0,9% a/a; ant: 0,9% a/a).
- La balanza comercial de la UE se ubicó en EUR 24,2 mm (esp: EUR 29 mm; ant: EUR 27,5 mm).

- El Banco de Inglaterra decidió mantener su tasa de política monetaria en 0,1% y mantuvo el stock de compras de bonos corporativos no financieros con grado de inversión y el saldo objetivo de compras de bonos soberanos en GBP 20 mm y GBP 875 mm, respectivamente.

América:

- El Banco Central de Brasil decidió aumentar la tasa de política monetaria en 75 pb a 2,75%, por encima de los 50 pb que esperaba el mercado.
- El índice de confianza comercial de Colombia elaborado por Fedesarrollo en febrero se ubicó en 34,2% (ant: 32%). Mientras que, el índice de confianza industrial se situó en 8,2% (ant: 3,7%).
- El déficit comercial de Colombia en enero se ubicó en USD 1 mm (esp: USD 950 m; ant: USD 880 m).
- Standad & Poor's prevé que el crecimiento del PIB en Colombia será 6% en 2021 y que se mantendrá por encima de 3% en 2022 y 2023.
- La inflación de febrero en Canadá se ubicó en 0,5% m/m (esp: 0,7% m/m; ant: 0,6% m/m). La cifra anual se situó en 1,1% a/a (esp: 1,3% a/a; ant: 1% a/a).
- La economía chilena durante el 4T20 creció 6,8% t/t (esp: 6,4%; ant: 5,2%). Durante el 2020 la economía chilena se contrajo 5,8%.

b. Tasas de interés de Bancos Centrales

	Tasa de interés vigente			
	Actual (a) 19 de marzo	Semana anterior 12 de marzo	4 sem atrás 19 de febrero	Un año atrás
Estados Unidos =	0 - 0.25	0 - 0.25	0 - 0.25	0 - 0.25
Zona Euro	0.00	0.00	0.00	0.00
Japón =	-0.1	-0.1	-0.10	-0.10
Reino Unido =	0.1	0.1	0.10	0.10
Canadá	0.25	0.25	0.25	0.75
Brasil ↑	2.75	2	2.00	3.75
México	4.00	4.00	4.00	7.00
Colombia	1.75	1.75	1.75	4.25
Chile	0.50	0.50	0.50	1.00
Argentina	38.00	38.00	38.00	38.00
Perú	0.25	0.25	0.25	2.25
Australia	0.10	0.10	0.10	0.25
Nueva Zelanda	0.25	0.25	0.25	0.25
Malasia	1.75	1.75	1.75	2.50
Sudáfrica	3.50	3.50	3.50	5.25
Turquía ↑	19	17	17.00	9.75
India	4.00	4.00	4.00	5.15
Rusia ↑	4.5	4.25	4.25	6.00
China	4.35	4.35	4.35	4.35
Suiza	-1.25 - -0.25	-1.25 - -0.25	-1.25 - -0.25	-1.25 - -0.25
Indonesia =	3.5	3.5	3.50	4.50
Noruega =	0	0	0.00	1.00

*El BCRA anunció el 28/09/2018 que el crecimiento de la base monetaria será nulo hasta junio del 2019. Por tanto, esta tasa es calculada diariamente como el promedio de las tasas negociadas de las LELIQ con las entidades financieras.

Fuente: Bloomberg

c. Inflación observada y expectativas de inflación

	Tasa actual y meta de inflación 19 de marzo			Encuesta de expectativas de inflación anual a diciembre del 2021			
	Inflación (b)	Tasa de interés real [(1+a)/(1+b)]-1	Meta de Inflación 2020	BLOOMBERG		BANCOS CENTRALES	
				Fecha de la encuesta	Resultado	Fecha realización de la encuesta	Resultado
Estados Unidos (feb)	1.7	-1.43	2.00	19/03/2021	2.40	-	-
Zona Euro (feb)	0.9	-0.89	2.00	19/03/2021	1.50	mar-21	0.90
Japón (feb) ↑	-0.4	0.30	2.00	19/03/2021	0.00	-	-
Reino Unido (ene)	0.7	-0.60	2.00	19/03/2021	1.60	feb-21	2.70
Canadá (feb) ↑	1.1	-0.84	1,00 - 3,00	19/03/2021	2.00	-	-
Brasil (feb)	5.2	-2.33	2,75 - 5,75	19/03/2021	4.10	mar-21	4.60
México (feb)	3.76	0.23	3.00	19/03/2021	3.60	mar-21	3.88
Colombia (feb)	1.56	0.19	2,00 - 4,00	19/03/2021	2.70	feb-21	2.60
Chile (feb)	2.85	-2.28	2,00 - 4,00	19/03/2021	3.20	feb-21	3.50
Argentina (feb)	40.7	-1.92	12,00- 17,00	19/03/2021	47.00	feb-21	48.10
Perú (feb)	2.4	-2.10	1,00 - 3,00	19/03/2021	2.00	feb-21	2.30
Australia (dic)	0.9	-0.79	2,00 - 3,00	19/03/2021	1.70	mar-21	4.10
Nueva Zelanda (dic)	1.4	-1.13	1,00 - 3,00	19/03/2021	1.40	mar-21	1.73
Malasia (ene)	-0.2	1.95	-	19/03/2021	1.75	-	-
Sudáfrica (ene)	3.2	0.29	3,00 - 6,00	19/03/2021	4.10	dic-20	3.70
Turquía (feb)	15.61	2.93	3,00 - 7,00	19/03/2021	13.80	mar-21	11.50
India (feb)	5.03	-0.98	2,00 - 6,00	19/03/2021	-	-	-
Rusia (feb)	5.67	-1.11	4.00	19/03/2021	4.40	-	-
China (feb)	-0.2	4.56	3.00	19/03/2021	1.60	-	-
Irlanda (feb)	-0.4	0.40	2.00	19/03/2021	0.70	-	-
Portugal (feb)	0.48	-0.48	2.00	19/03/2021	-	-	-
Grecia (feb)	-1.268	1.28	2.00	19/03/2021	-	-	-
Suiza (feb)	-0.5	0.25	2.00	19/03/2021	-	-	-
Indonesia (feb)	1.38	2.09	2,50 - 4,50	19/03/2021	2.30	jul-20	2.51
Noruega (feb)	3.3	-3.19	2.00	19/03/2021	2.50	-	-

Fuente: Bloomberg

d. Tasas de los mercados monetarios internacionales

	Plazo	Tasa actual (a) 19 de marzo	Semana anterior (b) 12 de marzo	4 sem atrás	30 de diciembre de 2020	Un año atrás	Variación p.b. última semana (a-b)
FEDERAL FUND	1 Día	0.07	0.07	0.07	0.09	0.20	0.0
LIBOR	1Día	0.08	0.08	0.08	0.09	0.30	-0.1
LIBOR	1 Semana	0.08	0.08	0.09	0.09	0.77	-0.3
LIBOR	1 Mes	0.11	0.11	0.12	0.14	0.92	0.2
LIBOR	3 Meses	0.20	0.19	0.18	0.24	1.20	0.7
EUR LIBOR	1 Día	-0.58	-0.58	-0.59	-0.59	-0.56	-0.3
EUR LIBOR	1 Semana	-0.58	-0.58	-0.57	-0.57	-0.52	0.0
EUR LIBOR	1 Mes	-0.58	-0.58	-0.58	-0.59	-0.49	0.1
EUR LIBOR	3 Meses	-0.55	-0.55	-0.55	-0.57	-0.38	0.4

Fuente: Bloomberg

Federal fund rate: Tasa interbancaria overnight a la cual los bancos miembros de sistema de la Reserva Federal de los Estados Unidos se prestan el exceso de reservas sin exigir garantía como contrapartida.

Libor: Tasa de interés interbancaria que se aplica en el mercado de capitales de Londres. Esta tasa se construye a partir de las cotizaciones (punta de oferta) que presentan los bancos con mejor calidad crediticia a las 11:00 a.m. hora en Londres, para los diferentes plazos. En el documento se presenta la tasa de referencia para transacciones en dólares. EUR libor: Tasa de interés interbancaria para las transacciones en Euros que se aplica en el mercado de capitales de Londres. Esta tasa se construye a partir de las cotizaciones (punta de oferta) que presentan los bancos con mejor calidad crediticia a las 11:00 a.m. hora en Londres, para los diferentes plazos.

e. Bonos del tesoro americano

BONOS DEL TESORO AMERICANO ^{1/}	Tasa actual (a) 19 de marzo	Semana anterior (b) 12 de marzo	4 sem atrás	30 de diciembre de 2020	Un año atrás	Variación p.b. última semana (a-b)
0.25	0.00	0.02	0.03	0.07	-0.03	-2.28
0.5	0.03	0.04	0.04	0.09	0.03	-1.80
2	0.15	0.15	0.11	0.12	0.45	0.2
5	0.88	0.84	0.58	0.37	0.69	4.1
10	1.72	1.63	1.34	0.93	1.14	9.6
30	2.44	2.38	2.14	1.66	1.79	5.6

1/ Bonos genéricos de Bloomberg

Fuente: Bloomberg

f. Spread de deuda soberana*

EMBI (Emerging Market Bond Index) ^{1/}	Spread actual (a) 19 de marzo	Semana anterior (b) 12 de marzo	4 sem atrás 19 de febrero	30 de diciembre de 2020	Un año atrás	Variación última semana (a-b)	Variación porcentual última semana (a/b)-1
Plus soberanos	353	366	343	338	622	-13	-3.6%
Colombia	211	222	210	206	493	-11	-5.0%
Argentina	1517	1594	1488	1373	4050	-77	-4.8%
Brasil	270	284	257	251	462	-14	-4.9%
México	342	358	346	373	718	-16	-4.5%
Perú	156	166	137	136	357	-10	-6.0%
Venezuela	25734	25461	24559	25490	15388	273	1.1%
Turquía	424	442	417	444	758	-18	-4.1%
Sudáfrica	362	373	376	378	722	-11	-2.9%

1/ Bonos genéricos de Bloomberg

Fuente: Bloomberg

EMBI plus: Emerging Markets Bond Index - Embi + - es un índice creado por JP Morgan que mide los retornos totales de los instrumentos de deuda externa de los países emergentes, incluyendo bonos Brady en dólares y en otras monedas, préstamos, Eurobonos e instrumentos de deuda local denominados en dólares. Este indicador está concentrado en instrumentos de las tres principales economías de Latinoamérica (Brasil, México y Argentina) con una ponderación de 68%, dejando el resto para los otros países Latinoamericanos. Para el desarrollo de este informe, se considera el spread de dicho portafolio EMBI, sobre la curva cero cupón de los treasuries. EMBI plus país: Emerging Markets Bond Index (Embi +) calculado bajo los mismos criterios del EMBI PLUS considerando únicamente los títulos del respectivo país. Para el desarrollo de este informe, se considera el spread de dicho portafolio EMBI, sobre la curva cero cupón de los treasurie

*A partir del 01/10/2018 los tickers de Bloomberg de Colombia, México, Brasil, Argentina y Perú corresponden a ELI GCOL index, ELI GMXN index y ELI GBRL index, ELI GARL index y ELI GPER index, respectivamente

g. TED (Libor 3 Meses –T-bills 3 Meses)*

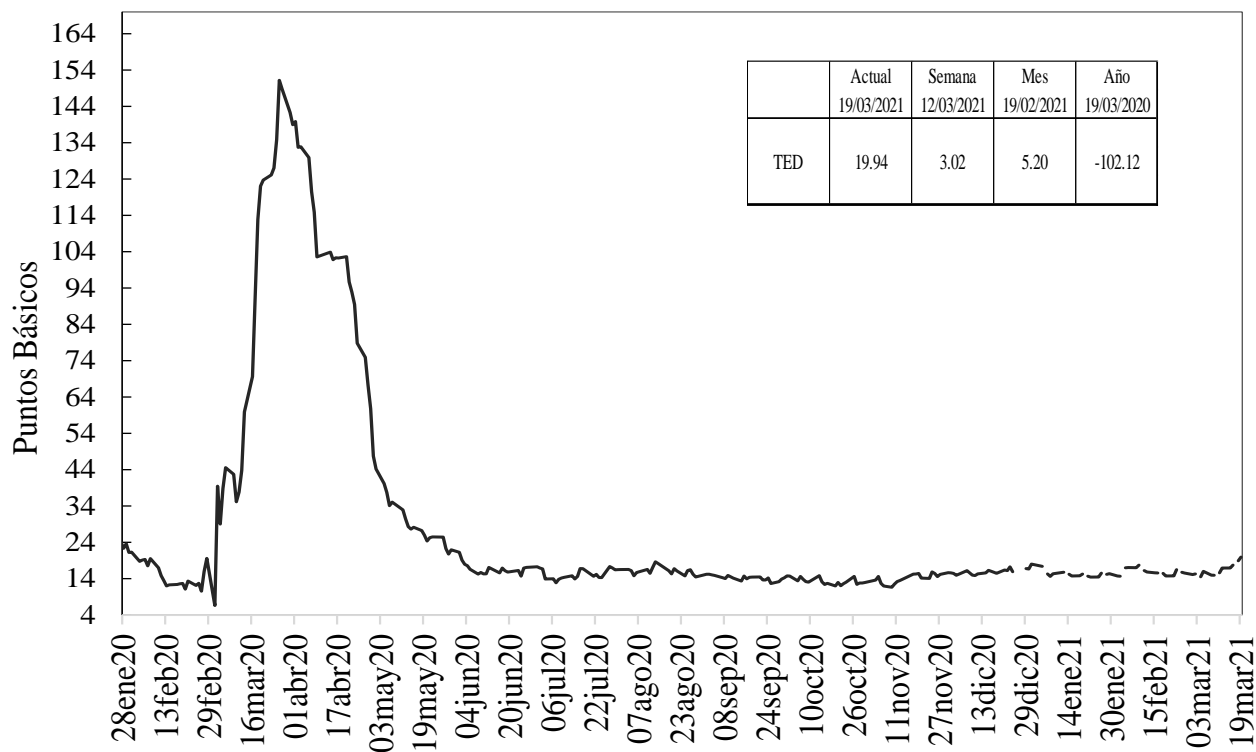

Fuente: Bloomberg, DOAM.

h. Embi plus, embi Colombia, CDS, coeficientes de aversión al riesgo y yankees*

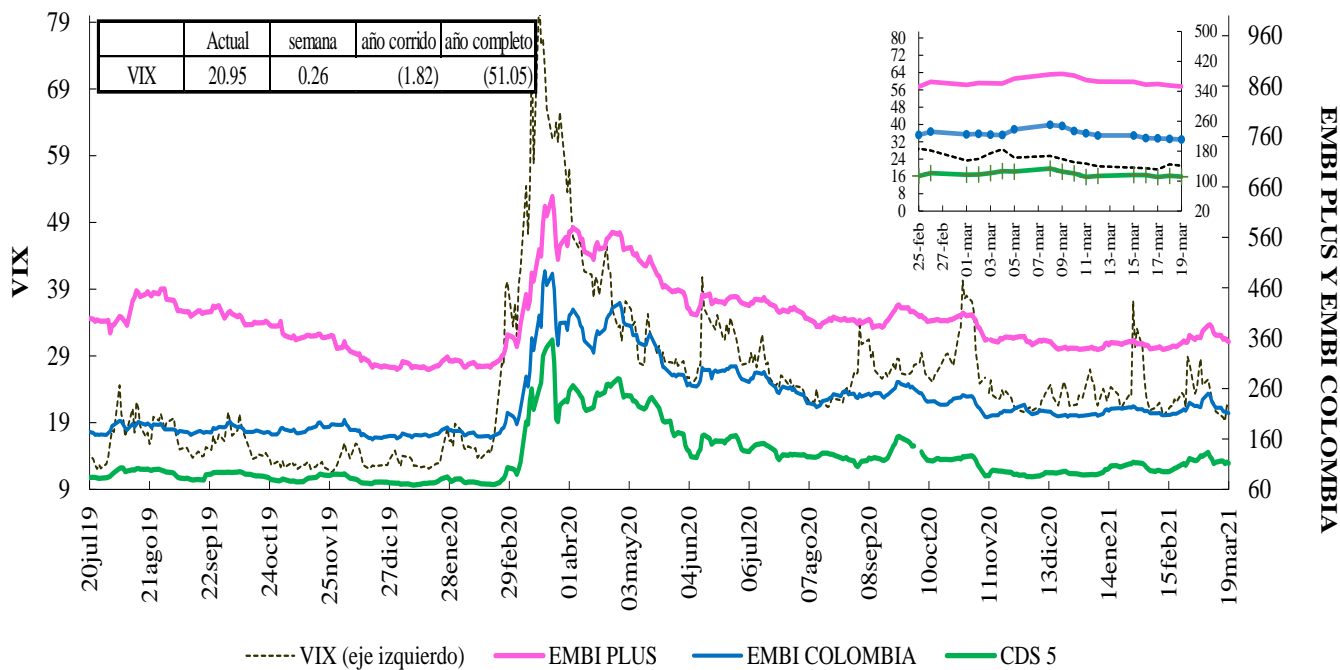

Fuente: Bloomberg, DOAM.

VIX: Índice de volatilidad del "Chicago Board Options Exchange SPX", que refleja la volatilidad implícita en las opciones sobre las acciones que componen el S&P 500. Se utiliza como un indicador que mide la aversión al riesgo de los inversionistas, la variación se presenta en términos absolutos.

*El ticker del EMBI de Colombia en Bloomberg corresponde a ELI GCOL index.

EMBI-CDS 1-CDS 10-CDS 5

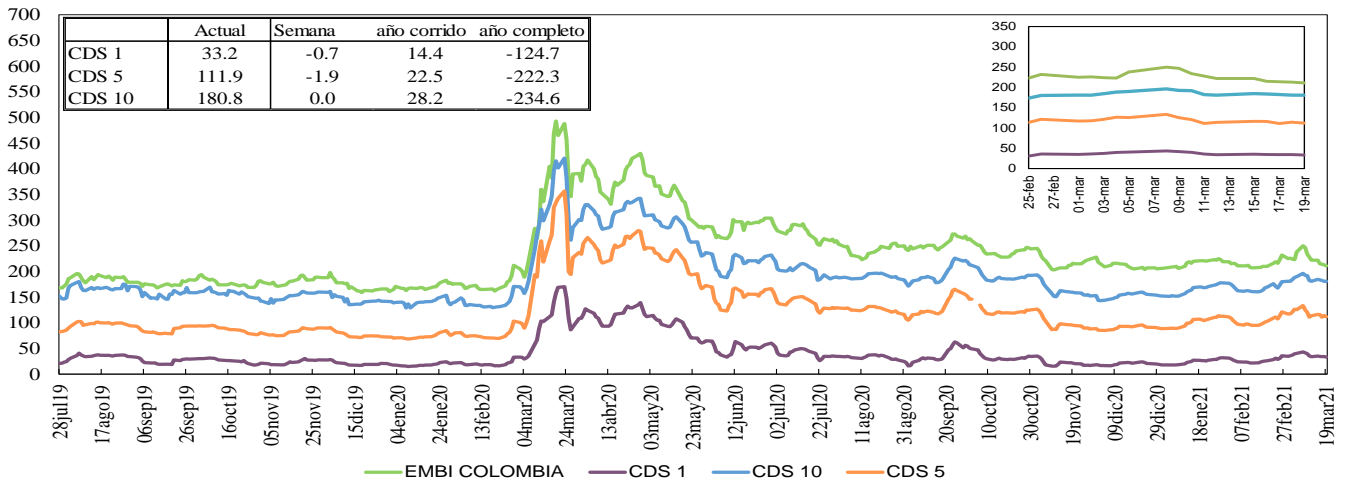

Fuente: Bloomberg, DOAM.

Credit Default Swap América Latina-5 años

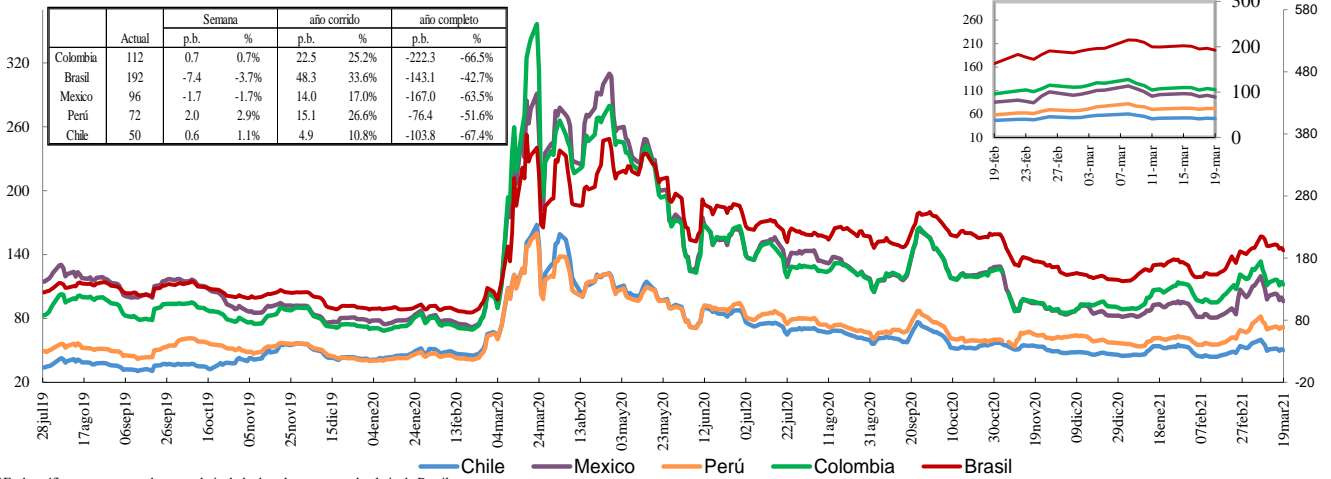

*En la gráfica que muestra el zoom, el eje de la derecha corresponde al eje de Brasil.

Fuente: Bloomberg, DOAM.

Credit Default Swap otros países - 5 años

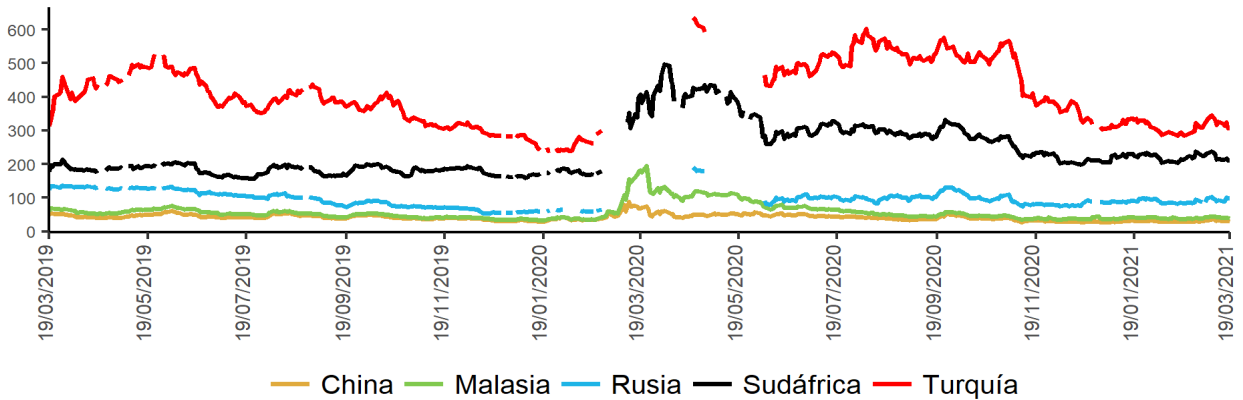

Fuente: Bloomberg, DOAM.

*El ticker del EMBI de Colombia en Bloomberg corresponde a ELI GCOL index.

Un Credit Default Swap (CDS) es un instrumento financiero por medio del cual se negocia el riesgo crediticio de un bono. El tenedor paga una prima (puntos básicos sobre el valor nominal del bono) a la entidad que ofrece el CDS a cambio de que esta responda por un valor nominal en caso que el emisor haga default. La valoración de un CDS se hace en puntos básicos sobre el valor nominal del bono y tiene una relación directa con el nivel de aversión al riesgo de los inversionistas. Es decir, entre mas alta sea la probabilidad de default, mayor será el valor del CDS y viceversa.

**Los datos de CDS para Turquía y Rusia están disponibles hasta el 13 de marzo del 2020. Por disponibilidad de los datos la serie se retoma desde el 20/04/2020. Para Sudáfrica los datos están disponibles hasta el 25 de Febrero del 2020 y la serie se retoma desde el 10 de Marzo del 2020

i. Índices Accionarios

País	Índices accionarios	Nivel actual 19 de marzo	Diferencia			
			Semanal 12 de marzo	4 sem atrás 19 de febrero	30 de diciembre de 2020	Un año atrás
EE UU	DOW JONES	32'628	-0.46%	3.6%	7.3%	62.4%
EE UU	S&P500	3'913	-0.77%	0.2%	4.9%	62.4%
EE UU	NASDAQ	13'215	-0.79%	-4.8%	2.7%	84.8%
Zona Euro	Euro Stoxx 50	3'837	0.10%	3.3%	7.4%	56.4%
Alemania	DAX	14'621	0.82%	4.5%	6.6%	69.8%
Argentina	MERVAL	48'976	-0.19%	-4.0%	-4.4%	116.2%
México	MEXBOL	47'028	-1.55%	4.7%	5.2%	33.8%
Brasil (Sao Paulo)	IBOV	116'222	1.81%	-1.9%	-2.3%	70.1%
Chile	IPSA	4'855	-0.78%	7.4%	16.2%	57.6%
Venezuela	IBVC	2'694'698	1.87%	41.2%	102.3%	2561.4%
Perú	IGBVL	22'215	-2.43%	-2.5%	6.0%	51.6%
Colombia	COLCAP	1'325	-2.15%	-2.1%	-7.9%	47.2%
Japón	NKY	29'792	0.25%	-0.8%	8.6%	80.0%
China	SHANGAI SE	3'405	-1.40%	-7.9%	-0.3%	26.0%

Fuente: Bloomberg.

j. Comportamiento de tasas de cambio

i) Depreciación de las principales monedas frente al Dólar Americano

TASAS DE CAMBIO Frente al dólar	Tasa Indirecta 19 de marzo	Tasa Directa 19 de marzo	Depreciación de las diferentes monedas frente al Dólar					
			Semanal 12 de marzo	4 semanas atrás 19 de febrero	30 de diciembre de 2020	Un año atrás	Dos años atrás	Tres años atrás
Euro	1.1905	0.84	0.41%	1.8%	3.3%	-10.2%	-4.6%	3.6%
Libra	1.3872	0.72	0.37%	1.0%	-1.8%	-17.2%	-4.4%	1.1%
AUD	0.7743	1.29	0.28%	1.6%	-0.7%	-25.8%	-8.5%	-0.3%
NZD	0.7165	1.40	0.15%	1.9%	0.5%	-20.7%	-4.3%	1.1%
CAD	0.8000	1.25	0.20%	-0.9%	-2.0%	-13.9%	-6.2%	-4.4%
Yen	0.0092	108.88	-0.13%	3.3%	5.5%	-1.6%	-2.3%	2.6%
NOK	0.1172	8.5	1.22%	0.8%	-0.1%	-24.1%	0.1%	10.5%

Fuente: Bloomberg.

ii) Depreciación de monedas de países emergentes frente al Dólar Americano (tasas de cierre)

TASA DE CAMBIO Países Emergentes	Tasa actual 19 de marzo	Depreciación de las diferentes monedas frente al Dólar					
		Semanal 12 de marzo	4 sem atrás 19 de febrero	30 de diciembre de 2020	Un año atrás	Dos años atrás	Tres años atrás
Colombia	3'554.01	-0.58%	-0.1%	3.6%	-14.3%	14.8%	24.6%
Argentina	91.35	0.54%	2.5%	8.6%	43.8%	125.4%	352.1%
Brasil	5.49	-1.15%	1.9%	5.7%	7.8%	44.9%	67.1%
Venezuela*	1'803'351.88	-2.92%	4.89%	69.8%	2398.8%	NA	NA
Perú	3.72	0.18%	1.8%	2.7%	4.5%	12.7%	13.6%
México	20.51	-0.90%	0.4%	3.0%	-14.7%	7.9%	9.6%
Chile	716.28	-0.75%	1.2%	0.6%	-16.9%	7.6%	17.6%
Turquía	7.22	-4.52%	3.6%	-2.2%	10.3%	31.8%	83.4%
India	72.52	-0.37%	-0.2%	-1.1%	-2.3%	5.2%	11.3%
Sudáfrica	14.71	-1.60%	0.1%	0.7%	-15.8%	1.4%	22.4%
Malasia	4.11	-0.21%	1.7%	1.8%	-6.9%	0.8%	4.9%

* Venezuela: Con el cambio de denominación de Bolívar Fuerte a Bolívar Soberano, cambió la metodología para el cálculo de la Tasa de Cambio, por tal motivo no es posible realizar el cálculo de la depreciación dos y tres años atrás.

Fuente: Bloomberg, SET FX – Tasa promedio

iii) Depreciación del Peso frente a otras monedas

TASAS DE CAMBIO Peso frente a otras monedas	Tasa actual 19 de marzo	Depreciación del Peso frente a las diferentes monedas					
		Semanal 12 de marzo	4 sem atrás 19 de febrero	30 de diciembre de 2020	Un año atrás	Dos años atrás	Tres años atrás
COP/Euro	4230.87	-0.98%	-1.8%	0.3%	-4.6%	20.4%	20.2%
COP/Libra	4930.12	-0.95%	-1.1%	5.4%	3.5%	20.0%	23.2%
COP/Yen	32.64	-0.45%	-3.2%	-1.9%	-12.9%	17.5%	21.4%
COP/Sol Peruano	956.21	-0.76%	-1.8%	0.9%	-18.0%	1.9%	9.7%
COP/Peso Chileno	4.96	0.17%	-1.2%	2.9%	3.2%	6.7%	6.0%
COP/Real Brasileiro	647.24	0.58%	-1.9%	-2.1%	-20.5%	-20.8%	-25.4%
COP/Peso Mexicano	173.32	0.33%	-0.4%	0.5%	0.4%	6.5%	13.6%

Fuente: Bloomberg, cálculos DOAM

k. Precios internacionales de las materias primas

Materias primas Principales productos Balanza comercial	Materias Primas Producto	Nivel actual Dólares 19 de marzo	Diferencia				
			Semanal 12 de marzo	Frente a 26 de febrero	4 semanas atrás	30 de diciembre de 2020	Un año atrás
Índice General	CRB INDEX	188.8	-2.6%	13.54%	0.09%	13.26%	47.91%
Exportaciones	Café	1.3	-2.6%	18.24%	1.18%	2.87%	14.46%
Exportaciones	Azúcar	15.8	-2.3%	6.56%	-11.41%	3.14%	48.82%
Exportaciones	Petróleo WTI	61.4	-6.4%	26.04%	3.68%	26.90%	143.54%
Exportaciones	Carbón	68.5	3.6%	42.60%	3.79%	-1.37%	45.95%
Exportaciones	Oro	1745.2	1.0%	6.35%	-2.19%	-7.87%	18.62%
Exportaciones	Níquel	16121.0	-0.2%	31.17%	-17.31%	-3.90%	43.49%
Exportaciones	Aceite de Palma	3724.0	-9.7%	53.95%	5.74%	3.79%	68.05%
Importaciones	Trigo	627.0	-1.8%	16.06%	-3.65%	-2.15%	17.20%
Importaciones	Maíz	557.8	3.5%	50.54%	2.76%	17.54%	61.43%
Importaciones	Cacao	2429.1	-3.1%	-8.23%	2.42%	0.67%	12.73%
Importaciones	Algodón	0.8	-2.7%	32.37%	-5.89%	9.66%	58.49%
Importaciones	Soya	1416.3	0.2%	60.75%	2.83%	8.63%	67.95%
Otros	Plata	26.2	1.3%	46.46%	-3.82%	-1.58%	116.58%
Otros	Cobre	412.4	-0.5%	60.29%	1.22%	16.19%	87.43%
Otros	Aluminio	2188.0	2.3%	30.51%	2.48%	9.65%	38.39%
Otros	Ganado	114.0	0.1%	-1.70%	0.03%	2.45%	2.29%
Otros	Petróleo Brent	64.53	-6.8%	20.77%	2.58%	24.99%	126.66%

Fuente: Bloomberg

Precio del petróleo: precio del futuro más cercano a vencer de un barril de petróleo crudo (en dólares).

Precio del carbon: precio de contado FOB de una tonelada de carbón en el New York mercantile exchange (en dólares).

Precio del café: precio de una libra de café colombiano cotizado en la bolsa de New York (en dólares).

Precio del algodón: corresponde a un descuento sobre el contrato de futuros más activamente transado en New York.

Precio del oro: precio de contado de una onza de oro (en dólares).

Precio del trigo: precio de contado de un saco de trigo rojo suave de invierno en Chicago (en dólares).

Precio del sorgo: precio de contado de un saco de sorgo (100 libras americanas) publicado por el Departamento de Agricultura de estados Unidos (en dólares).

Precio de la plata: precio de contado de una onza de plata (en dólares).

Precio del cobre: precio de contado de una tonelada métrica de cobre según London Metal Exchange (en dólares).

Precio del aluminio: precio de contado de una tonelada métrica de aluminio según London Metal Exchange (en dólares).

Precio del níquel: precio de contado de una tonelada métrica de níquel según London Metal Exchange (en dólares).

Aceite de palma: promedio ponderado del precio diario de una tonelada métrica de aceite de palma, para este promedio, si el mes corriente es enero, el precio en este mes será el precio de contado y el precio de los meses siguientes (febrero, marzo y abril) será el precio de los respectivos contratos. Estos son los precios del mercado de Malasia según el Malaysian Palm Oil Borrad (en dólares). Últimos datos disponibles al 15 de diciembre.

Precio del maíz: precio de contado de un saco de maíz amarillo en Chicago (en dólares).

Precio del azúcar: precio global de contado de una libra de azúcar (Fuente: International Sugar Organization-en centavos de dólar).

Precio del cacao: precio diario calculado como el promedio de los tres futuros de cocoa más cercanos transado en Londres y New York.

Precio del ganado: precio de contado del ganado vivo en el mercado de Estados Unidos (en dólares).

Precio de la Soya: precio de contado de un Bushel de soya amarilla en Chicago (en dólares).

Precio del arroz: precio de contado de un saco de arroz tailandés en Chicago (en dólares).

i) Gráficos precios Internacionales de materias primas

Precios materias primas - Agrícolas
(Base 100 = 19 marzo 2020)

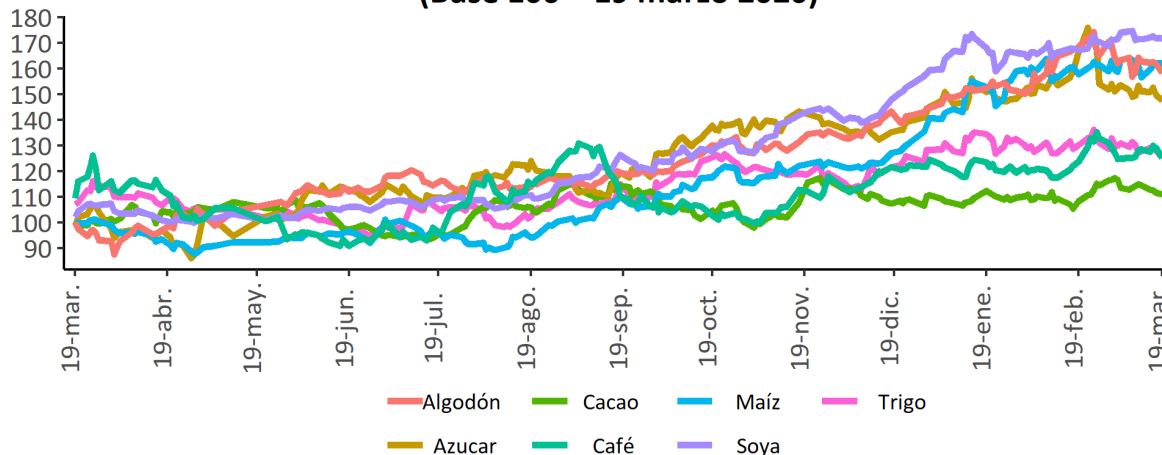

Precios materias primas - Industriales y metales preciosos
(Base 100 = 19 marzo 2020)

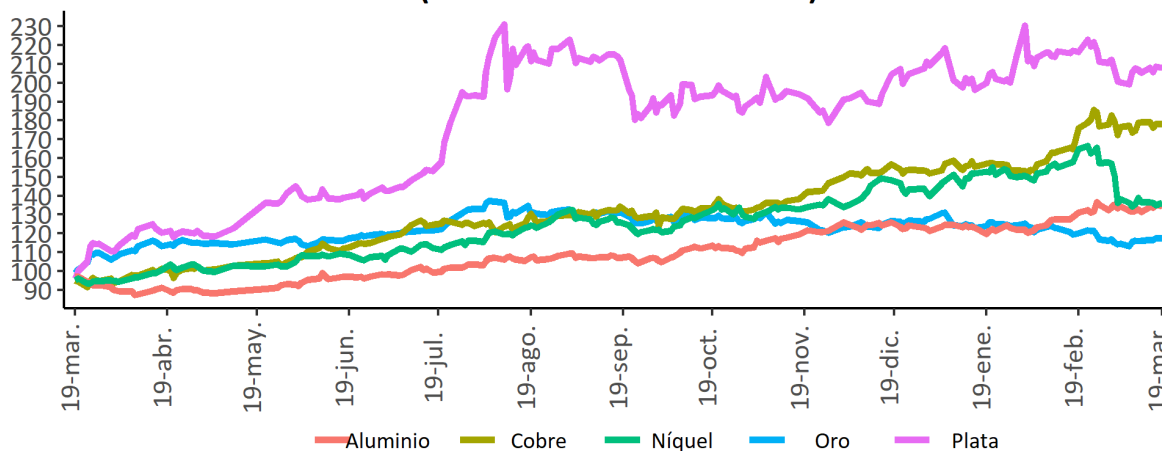

Precios materias primas - Energéticos
(Base 100 = 19 marzo 2020)

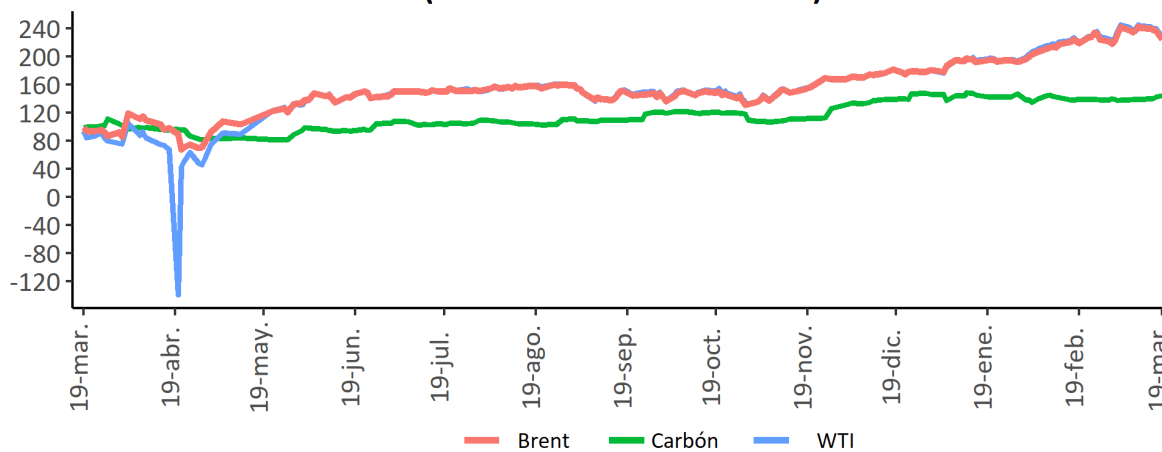

Fuente: Bloomberg

I. Resumen de los mercados de países desarrollados

Mercado de renta fija: Bonos del tesoro americano

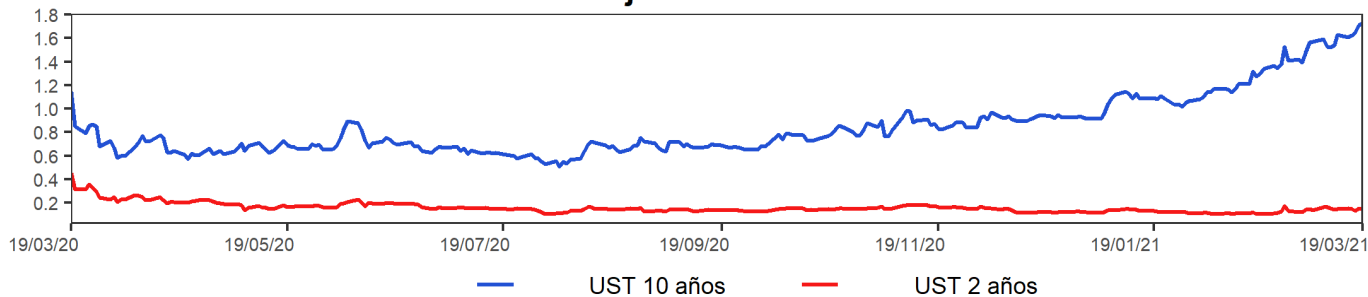

Mercado de renta variable: MXWO Index

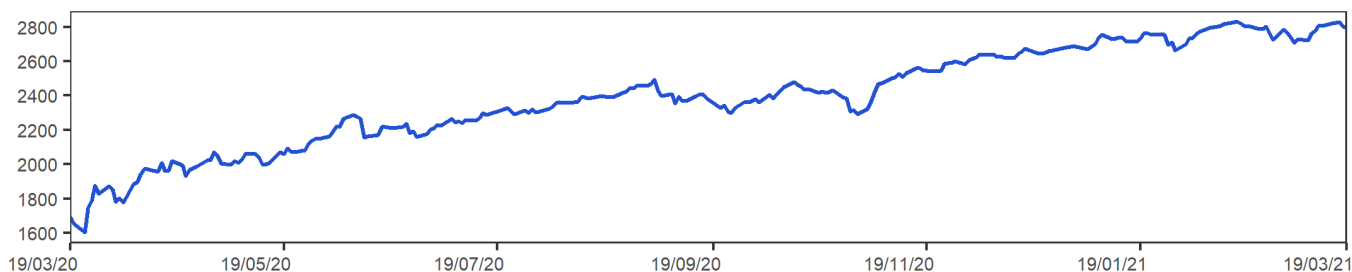

Cotización del dólar frente a sus principales socios comerciales: DXY Index

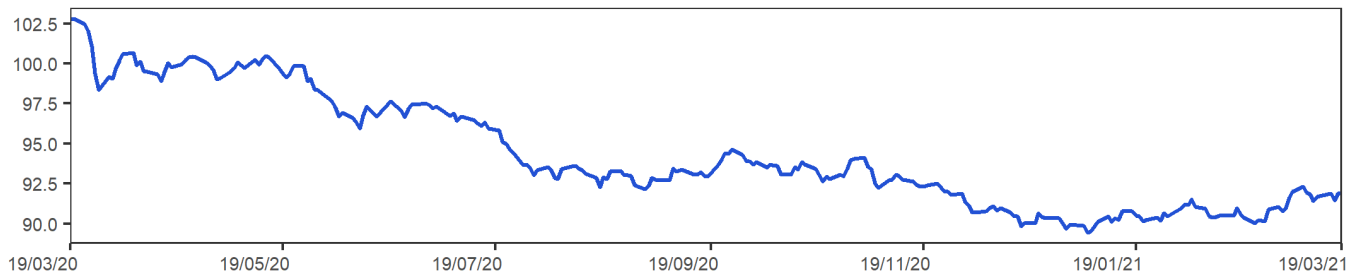

Cotización principales materias primas

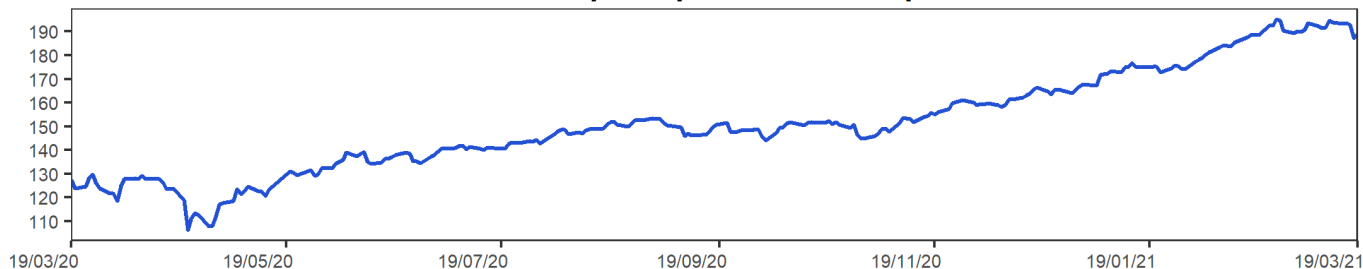

MXWO index: Índice de capitalización que mide el rendimiento de las acciones de compañías de países desarrollados. Este índice se deriva del MSCI de Morgan Stanley, el cual se conoce como el MSCI WORLD. La base del índice MXWO es el 31 de diciembre de 1969.

DXY index: Es un promedio ponderado del valor del dólar contra las monedas de un grupo de países que son los principales socios comerciales de Estados Unidos, entre los cuales se encuentran las siguientes monedas: El euro, el yen japonés, la libra esterlina, el dólar canadiense, la corona sueca y el franco suizo.

CRB index: Es un promedio aritmético de precios de futuros de una canasta de materias primas, entre los cuales se encuentra oro, plata, textiles, ganado vivo, café, azúcar, entre otros. La base del índice CRB es el 4 de noviembre de 1956 con un valor de 107.92.

Fuente: Bloomberg

m. Resumen de los mercados de países emergentes

Mercado de renta fija: EMBI Plus

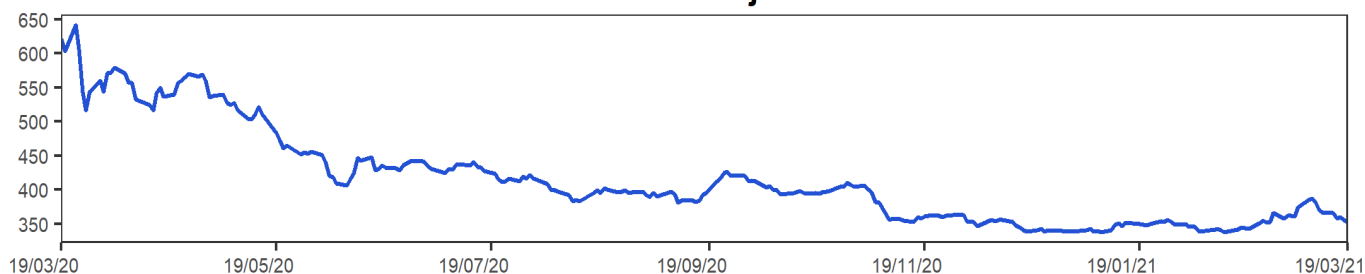

Mercado de renta variable: MXLA Index

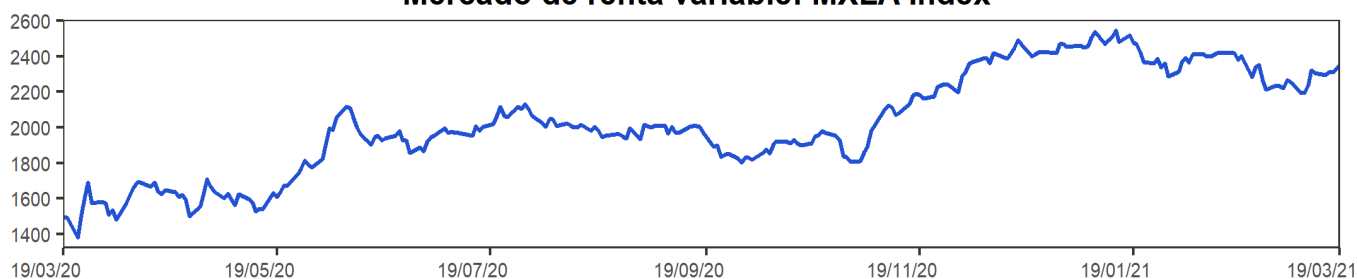

Cotización del dólar frente a monedas latinoamericanas: 1/LACI Index

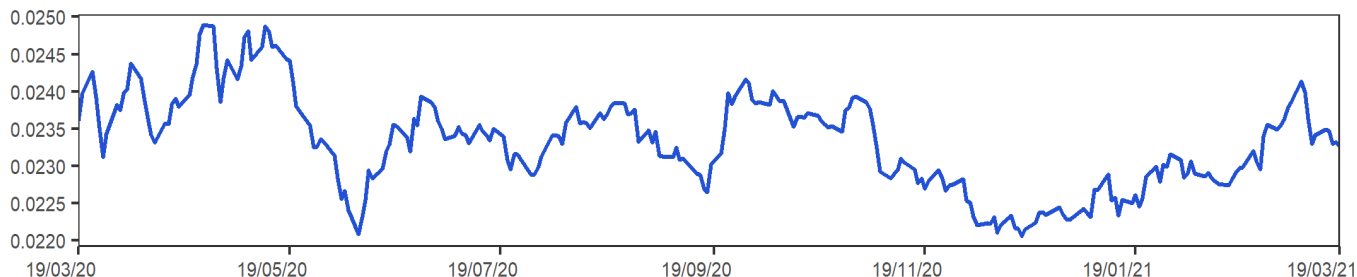

Precio del petróleo: WTI Index (Usd/Barril)

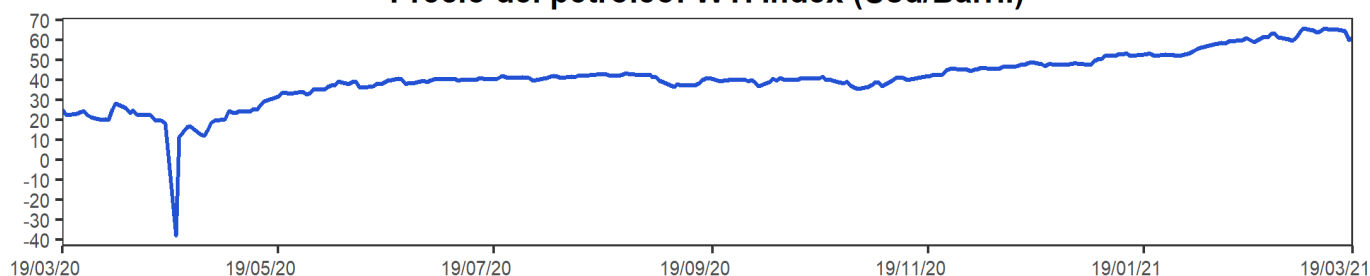

EMBI plus: Emerging Markets Bond Index, es un índice creado por JP Morgan que mide los retornos totales de los instrumentos de deuda externa de los países emergentes, incluyendo bonos Bradys en dólares y otras monedas, préstamos, Eurobonos e instrumentos de deuda local denominados en dólares. Este indicador está concentrado en instrumentos de las tres principales economías de Latinoamérica (Brasil, México y Argentina) con una ponderación de 68%, dejando el resto para los otros países Latinoamericanos. Para el desarrollo de este informe, se considera el *spread* de dicho portafolio EMBI, sobre la curva cero cupón de los *treasuries*. La base del EMBI PLUS es el 27 de agosto de 2002 con un valor de 878.

MXLA index: Índice de capitalización que mide el rendimiento de las acciones de compañías de países de América Latina. Este índice se deriva del MSCI de Morgan Stanley, el cual se conoce como el MSCI EM Latin América. La base del índice MXLA es el 31 de diciembre de 1987.

LACI index: índice creado por JP Morgan que mide el comportamiento de las monedas de países de América Latina. El índice corresponde a un promedio ponderado por liquidez y operación de la tasa spot de las 6 monedas de los países más importantes de esta región (ARS, BRL, CLP, COP, MXN, PEN). El índice LACI empieza desde el 18 de noviembre de 1992 con un valor de 1706.52.

Fuente: Bloomberg

11. Mercado cambiario y de derivados¹

2021	19-feb	26-feb	05-mar	12-mar	19-mar	Variación semanal	Variación 4 semanas
Tasa promedio	3'555.79	3'625.38	3'640.86	3'574.79	3'554.01	-20.78	-1.78
Depreciación año completo	4.59%	5.32%	3.35%	-11.40%	-14.32%	-0.58%	-0.05%
Depreciación año corrido	9.42%	11.56%	12.04%	10.00%	9.36%		

Fuente: Tasa de Cambio promedio SET-FX

a. Tasas y montos del mercado cambiario

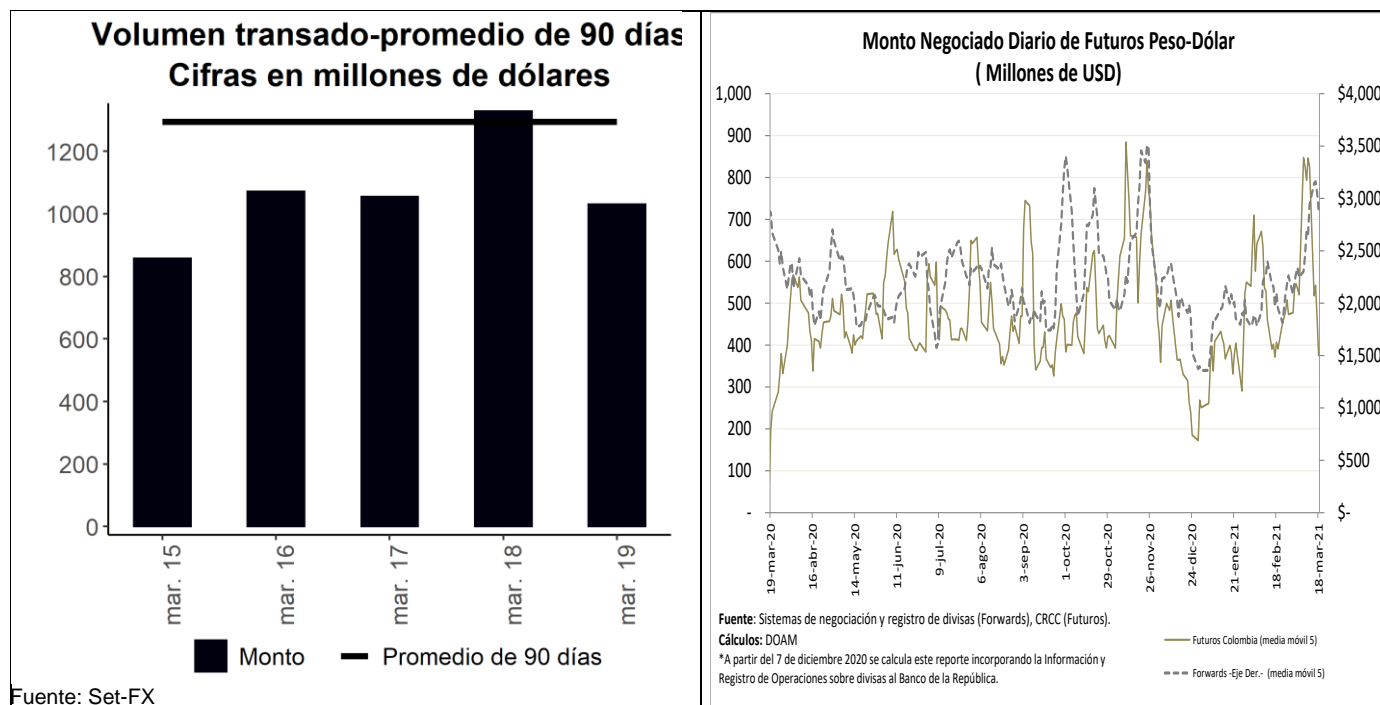

Fuente: Set-FX

¹ Los Anexos 4 y 5 detallan información sobre el mercado cambiario y forward.

c. Pips, devaluaciones implícitas y tasas domésticas implícitas

Diferencial de Tasas mar.18-mar.15						
	Monto Promedio 3 meses		Dev. Implícita Ponderada		Devaluación teórica	
	Semana Actual ¹	Semana Anterior ¹	Semana Actual	Semana Anterior	Semana Actual	Semana Anterior
1 semana	2,796	2,662.44	0.37%	0.33%	1.59%	1.62%
1 mes	3,514	3,394.24	0.42%	0.35%	1.63%	1.64%
2 meses	405	379.94	0.86%	0.82%	1.59%	1.60%
3 meses	688	637.48	0.92%	0.97%	1.53%	1.55%
6 meses	505	492.03	1.32%	1.24%	1.53%	1.54%
1 año	235	234.43	1.72%	1.77%	1.67%	1.65%

¹ Cifras en US\$ millones
Fuente: Sistemas de negociación y registro de divisas.
Cálculos: DOAM

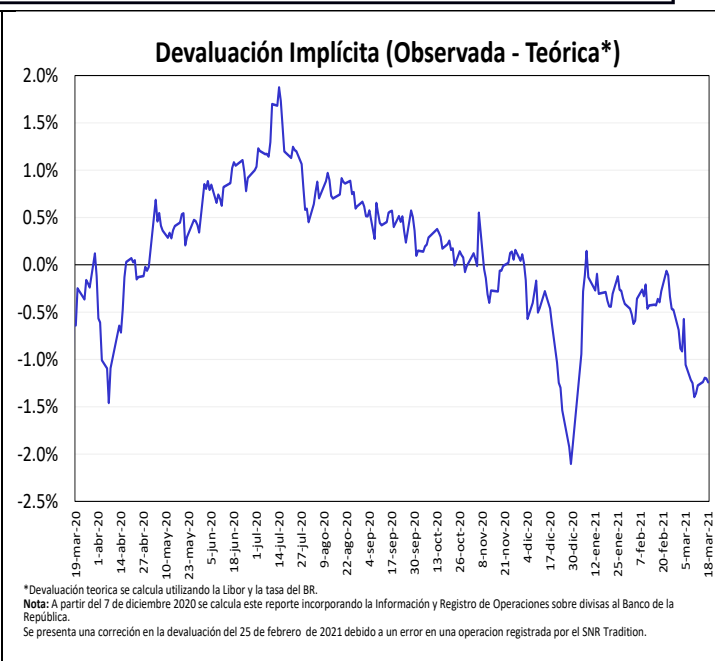
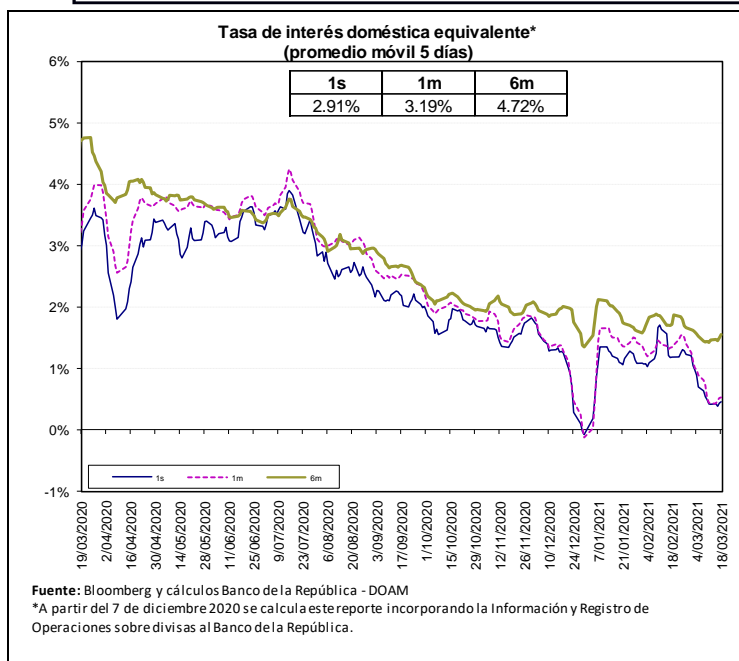

Fuente: Bloomberg y Banco de la República, cálculos DOAM.

La tasa de interés doméstica equivalente es obtenida de la relación de equilibrio que debe existir entre la misma, la tasa de interés externa y la devaluación implícita en los contratos a futuro de peso dólar para que no existan oportunidades de arbitraje. La fórmula para el cálculo es $(1+i) = (F/S)(1+i^*)$, en donde i es la tasa de interés doméstica, F es el promedio ponderado de los precios en los contratos a futuro para el plazo (forwards), S es el precio del dólar en el mercado de contado, e i^* es la tasa de interés externa al plazo especificado (LIBOR).

e. *Inversiones de los Fondos de Pensiones Obligatorias en renta variable*

**Evolución del Portafolio Fondos de Pensiones obligatorias
(% del fondo)**

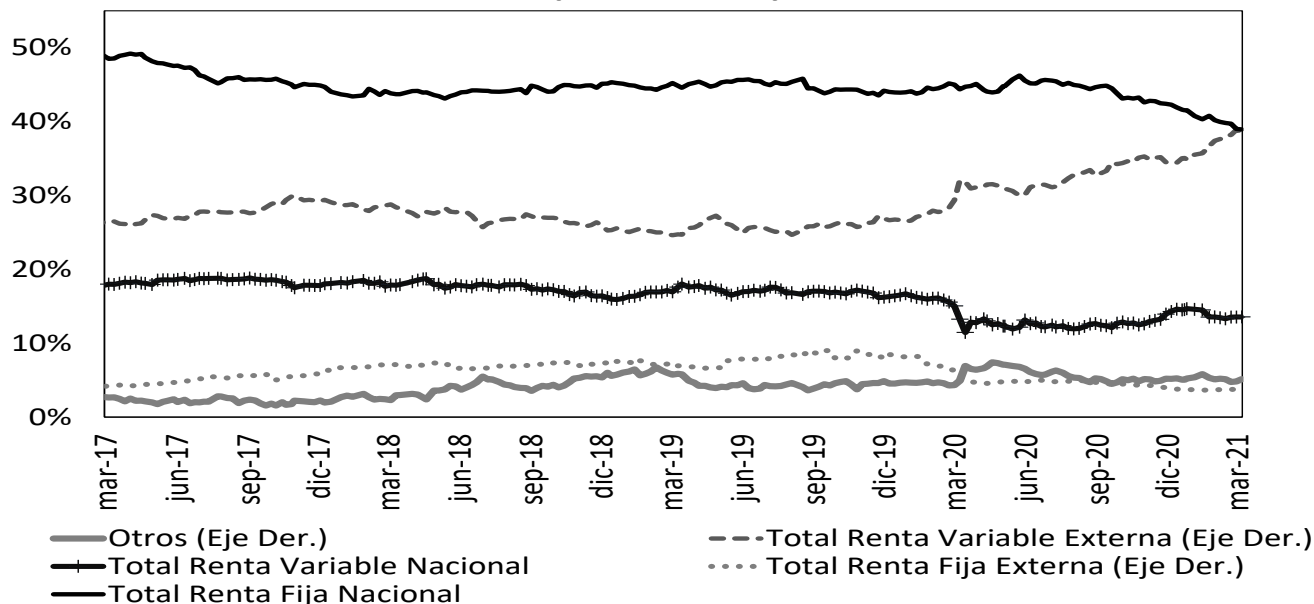

Fuente: Superintendencia Financiera de Colombia. Datos al 12 de marzo de 2021.

	Evolución de las inversiones de los Fondos de Pensiones Obligatorias en Renta Variable Local (\$Billones) *					
	5-mar			12-mar		
	Renta Variable Local	Total portafolio	% del portafolio	Renta Variable Local	Total portafolio	% del portafolio
Conservador	2,11	31,30	6,75%	2,13	31,39	6,77%
Mayor Riesgo	5,99	31,19	19,22%	6,15	31,60	19,46%
Moderado	32,45	221,82	14,63%	32,52	222,67	14,60%
Retiro Programado	2,39	32,64	7,31%	2,40	32,89	7,29%
Total	42,95	316,95	13,55%	43,20	318,54	13,56%

Fuente: Formato 351- Superintendencia Financiera

*Datos Preliminares sujetos a retransmisión

De acuerdo con el Decreto 2955 de 2010, el límite máximo de inversión en acciones en el fondo conservador y de retiro programado es 20% del valor del fondo, en el fondo moderado hasta 45% del valor del fondo y en el fondo de mayor riesgo hasta 70% del valor del fondo.

12. Mercado de deuda pública²

a. Mercado primario

Tipo	Plazo Remanente (años)	Fecha de vencimiento	Última Subasta		Subasta Anterior		Diferencia puntos básicos
			Tasa Corte	Fecha	Tasa Corte	Fecha	
TES-CP	0,2	8-jun-21	2,28%	1-sep-20	2,52%	25-ago-20	-24
TES-CP	0,5	7-sep-21	2,05%	1-dic-20	2,07%	24-nov-20	-2
TES-CP	0,7	7-dic-21	1,90%	2-mar-21	1,90%	23-feb-21	0
TES-CP	1,0	8-mar-22	1,94%	16-mar-21	1,94%	9-mar-21	0
TES-PESOS	1,1	4-may-22	5,85%	11-oct-17	6,01%	9-oct-17	-16
TES-PESOS	3,3	24-jul-24	6,79%	25-mar-15	6,96%	11-mar-15	-17
TES-PESOS	4,7	26-nov-25	5,41%	14-ago-19	5,30%	24-jul-19	11
TES-PESOS	5,4	26-ago-26	6,39%	11-oct-17	6,58%	9-oct-17	-19
TES-PESOS	6,6	3-nov-27	5,65%	10-mar-21	5,05%	24-feb-21	60
TES-PESOS	7,1	28-abr-28	5,81%	14-ago-19	5,71%	24-jul-19	10
TES-PESOS	9,5	18-sep-30	7,25%	26-sep-16	7,24%	14-sep-16	1
TES-PESOS	11,3	30-jun-32	7,47%	24-oct-18	7,30%	10-oct-18	17
TES-PESOS	13,6	18-oct-34	6,10%	25-nov-20	6,26%	11-nov-20	-15
TES-PESOS	15,3	9-jul-36	7,04%	10-mar-21	6,65%	24-feb-21	39
TES-PESOS	29,6	26-oct-50	7,55%	10-mar-21	7,17%	24-feb-21	38
TES-UVR	0,0	10-mar-21	2,48%	4-oct-17	2,49%	20-sep-17	-1
TES-UVR	1,9	23-feb-23	1,62%	21-ago-19	1,67%	8-ago-19	-5
TES-UVR	4,1	7-may-25	3,07%	15-feb-17	3,03%	2-ago-17	4
TES-UVR	6,0	17-mar-27	2,90%	1-abr-20	1,88%	19-feb-20	102
TES-UVR	8,1	18-abr-29	2,45%	17-mar-21	2,25%	3-mar-21	21
TES-UVR	12,0	25-mar-33	3,35%	17-jun-20	3,11%	3-jun-20	24
TES-UVR	14,0	4-abr-35	3,62%	20-feb-19	3,63%	6-feb-19	-1
TES-UVR	15,9	25-feb-37	3,52%	17-mar-21	3,29%	3-mar-21	23
TES-UVR	28,3	16-jun-49	3,83%	17-mar-21	3,75%	3-mar-21	8

Fuente: Banco de la República

b. Curva de rendimientos de TES

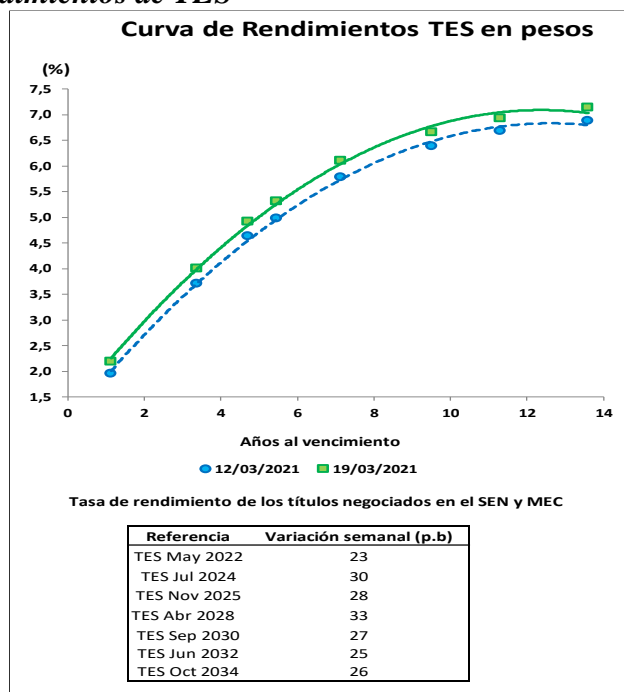

Fuente: Banco de la República

² El Anexo 6 detalla información sobre el mercado de deuda pública.

c. **Compras Netas de TES en pesos**

Negociación* TES en Pesos (Compras - Ventas)

	Corrido del 2021	Desde Anuncio JP Morgan	Movimiento Neto del 12 al 18 de marzo de 2021	Tramo Corto (0-3 años)	Tramo Medio (3-5 años)	Tramo Largo (>5 años)	Movimiento del 12 al 19 de marzo de 2021	Corrido de marzo de 2021
Bancos Comerciales	166	1'117	773	829	242	(283)	788	(106)
Compañía de Financiamiento Comercial	6	(7)	2	2	4	-	6	2
Cooperativas	-	-	-	-	-	-	-	-
Corporaciones Financieras	457	(836)	(81)	(62)	(34)	102	6	235
TOTAL ESTABLECIMIENTOS DE CRÉDITO	629	273	694	770	211	(181)	800	131
Fondos de Pensiones y Cesantías	(8)	(31)	(7)	3	30	-	33	46
Propia								
Terceros	2'876	21'537	118	10	(121)	413	302	624
Fondos de Pensiones - Prima Media	-	(70)	-	-	-	-	-	-
Total Fondos de Pensiones y Cesantías	2'868	21'436	111	13	(91)	413	335	669
Sociedades Comisionistas de Bolsa	384	862	(17)	(138)	39	(25)	(125)	112
Propia								
Terceros	393	(793)	49	33	(1)	49	81	177
Extranjeros	0	(0)	-	-	-	-	-	-
FIC	-	(172)	-	-	-	-	-	-
Total Sociedades Comisionistas de Bolsa	776	69	32	(106)	37	24	(45)	289
Sociedades Fiduciarias	58	(1'393)	7	8	3	(4)	7	27
Propia								
Terceros	(263)	74'636	(218)	(29)	(103)	(134)	(266)	(1'082)
Extranjeros***	(1'889)	70'923	(82)	88	(6)	(163)	(82)	142
FIC	404	3'643	(114)	(77)	(98)	(20)	(194)	(1'323)
Pasivos Pensionales	409	6'410	3	10	2	3	15	51
Total Sociedades Fiduciarias	(205)	73'243	(211)	(21)	(101)	(138)	(259)	(1'055)
Compañías de Seguros y Capitalización	376	1'323	22	(30)	(6)	48	13	(91)
Propia								
Terceros	12	18	-	-	-	-	-	4
Pasivos Pensionales	12	18	-	-	-	-	-	4
Total Compañías de Seguros y Capitalización	388	1'340	22	(30)	(6)	48	13	(87)
Sociedades Administradoras de Inversión	-	(3)	-	-	-	-	-	-
Propia								
Terceros	-	(23)	-	-	-	-	-	-
FIC	-	(23)	-	-	-	-	-	-
Total Sociedades Administradoras de Inversión	-	(26)	-	-	-	-	-	-
TOTAL ENTIDADES FINANCIERAS NO BANCARIAS	3'827	96'062	(45)	(144)	(160)	347	44	(183)
Total Entidades Financieras Especiales**	781	3'016	91	64	7	30	101	248
Total Entidades Públicas****	196	14'926	(405)	(365)	(58)	(186)	(609)	(2'710)
Otros*****	220	(10'794)	7	-	-	7	7	98
Extranjeros	-	0	-	-	-	-	-	-
TOTAL MOVIMIENTO NETO	5'652	103'484	342	325	-	17	342	(2'417)

Cifras en Miles de Millones de Pesos. Fuente: Banco de la República. Información Actualizada al 19 de marzo de 2021

*Corresponde a los flujos nominales por operaciones compra-venta contra pago (420 y 422) y transferencias (423). Además, se incluyen las emisiones, vencimientos y redenciones anticipadas.

**Las entidades financieras especiales son Fogafin, Bancoldex, ICETEX, Fogacoop, las Cajas Promotoras de Vivienda de la Nación, la FDN, entre otras.

*** Los recursos de extranjeros son mayoritariamente administrados por BNP Paribas, Cititrust, Corpbanca Trust y Fiduciaria Bogotá.

**** Dentro de las Entidades Públicas se registran los movimientos del Banco de la República.

***** Dentro de Otros se registran los movimientos de la Bolsa de Valores de Colombia, DECEVAL, la Cámara de Riesgo Central de Contraparte y Personas Jurídicas.

Negociación* TES UVR (Compras - Ventas)

	Corrido del 2021	Desde Anuncio JP Morgan	Movimiento Neto del 12 al 18 de marzo de 2021	Tramo Corto (0-3 años)	Tramo Medio (3-5 años)	Tramo Largo (>5 años)	Movimiento del 12 al 19 de marzo de 2021	Corrido de marzo de 2021
Bancos Comerciales	(2'779)	6'704	148	57	14	(4)	68	(3'486)
Compañía de Financiamiento Comercial	-	(1)	-	-	-	-	-	-
Cooperativas	-	-	-	-	-	-	-	-
Corporaciones Financieras	219	(998)	19	213	-	6	219	193
TOTAL ESTABLECIMIENTOS DE CRÉDITO	(2'560)	5'705	167	271	14	2	287	(3'293)
Fondos de Pensiones y Cesantías	97	124	6	-	-	56	56	92
Propia								
Terceros	(2'455)	24'261	73	(376)	-	245	(130)	(1'559)
Fondos de Pensiones - Prima Media	-	(21)	-	-	-	-	-	-
Total Fondos de Pensiones y Cesantías	(2'357)	24'364	79	(376)	-	302	(74)	(1'467)
Sociedades Comisionistas de Bolsa	(104)	(171)	45	71	1	(8)	65	(53)
Propia								
Terceros	(122)	(153)	(6)	(6)	-	-	(6)	(54)
Extranjeros	-	(38)	-	-	-	-	-	-
FIC	-	(63)	-	-	-	-	-	-
Total Sociedades Comisionistas de Bolsa	(226)	(324)	39	65	1	(8)	59	(106)
Sociedades Fiduciarias	48	(39)	(3)	3	(3)	(3)	(3)	(57)
Propia								
Terceros	704	11'774	89	32	(18)	80	93	(1'518)
Extranjeros***	294	889	23	42	(18)	0	23	(21)
FIC	241	1'450	(18)	0	-	-	0	(931)
Pasivos Pensionales	(100)	3'506	16	12	-	5	17	(155)
Total Sociedades Fiduciarias	752	11'735	86	35	(21)	77	90	(1'575)
Compañías de Seguros y Capitalización	369	2'873	108	-	-	119	119	281
Propia								
Terceros	7	20	-	-	-	-	-	-
Pasivos Pensionales	7	20	-	-	-	-	-	-
Total Compañías de Seguros y Capitalización	376	2'894	108	-	-	119	119	281
Sociedades Administradoras de Inversión	-	(0)	-	-	-	-	-	-
Propia								
Terceros	-	(14)	-	-	-	-	-	-
FIC	-	(14)	-	-	-	-	-	-
Total Sociedades Administradoras de Inversión	-	(14)	-	-	-	-	-	-
TOTAL ENTIDADES FINANCIERAS NO BANCARIAS	(1'455)	38'655	312	(276)	(20)	490	194	(2'868)
Total Entidades Financieras Especiales**	82	298	11	6	6	-	11	14
Total Entidades Públicas****	1'633	3'538	-	-	-	-	-	1'601
Otros*****	(476)	(32)	6	-	-	6	6	(490)
Extranjeros	-	(0)	-	-	-	-	-	-
TOTAL MOVIMIENTO NETO	(2'776)	48'164	496	-	-	497	497	(5'036)

Cifras en Miles de Millones de Pesos. Fuente: Banco de la República. Información Actualizada al 19 de marzo de 2021

*Corresponde a los flujos nominales por operaciones compra-venta contra pago (420 y 422) y transferencias (423). Además, se incluyen las emisiones, vencimientos y redenciones anticipadas.

**Las entidades financieras especiales son Fogafin, Bancoldex, ICETEX, Fogacoop, las Cajas Promotoras de Vivienda de la Nación, la FDN, entre otras.

*** Los recursos de extranjeros son mayoritariamente administrados por BNP Paribas, Cititrust, Corpbanca Trust y Fiduciaria Bogotá.

**** Dentro de las Entidades Públicas se registran los movimientos del Banco de la República.

***** Dentro de Otros se registran los movimientos de la Bolsa de Valores de Colombia, DECEVAL, la Cámara de Riesgo Central de Contraparte y Personas Jurídicas.

Fuente: Banco de la República

13. Participación de Extranjeros en TES

Denominación	Corrido de 2021	Compras Netas de TES por parte de Inversionistas Extranjeros				Corrido de marzo	Saldo Compras Netas al 19 de marzo del 2021	% Saldo Disponible TES Pesos o UVR	% Saldo Total TES
		Desde Anuncio JP Morgan	Entre el 12 y el 18 de marzo	Entre el 12 y el 19 de marzo	Entre el 12 y el 19 de marzo				
Spot	\$ (1'889)	\$ 70'923	\$ (82)	\$ (82)	\$ 142	\$ 83'338	34.4%	23.7%	
UVR	\$ 294	\$ 850	\$ 23	\$ 23	\$ (21)	\$ 2'237	2.0%	0.6%	
Forward*	\$ (1'265)	\$ (1'707)	\$ 34	\$ 34	\$ (22)	\$ 3'256	1.3%	0.9%	
UVR	\$ 1'166	\$ 3'769	\$ 75	\$ 75	\$ 1'439	\$ 3'906	3.6%	1.1%	

Cifras en miles de millones de pesos. * Información disponible hasta el 18 de marzo de 2021

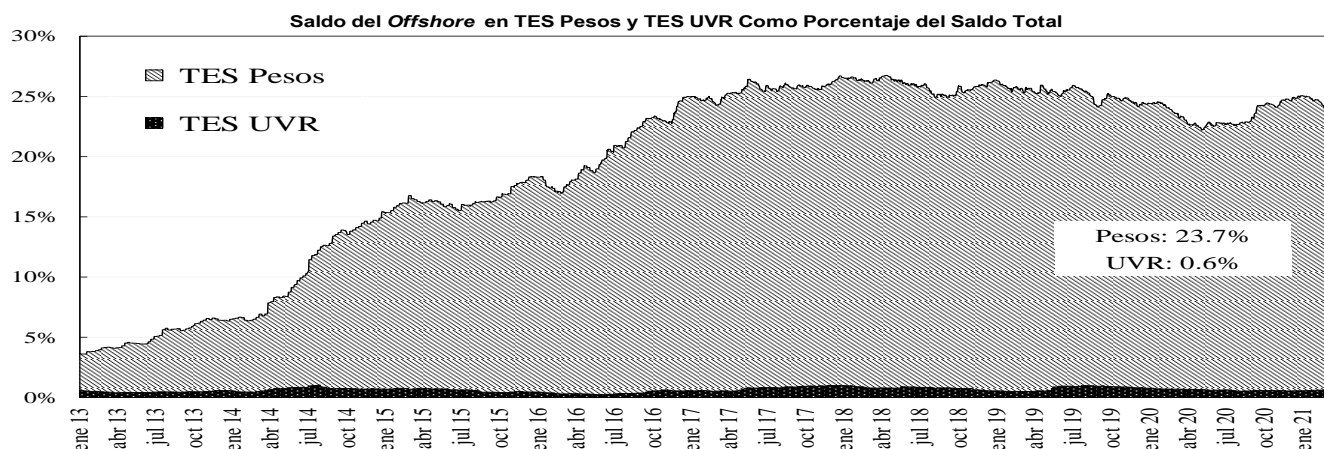
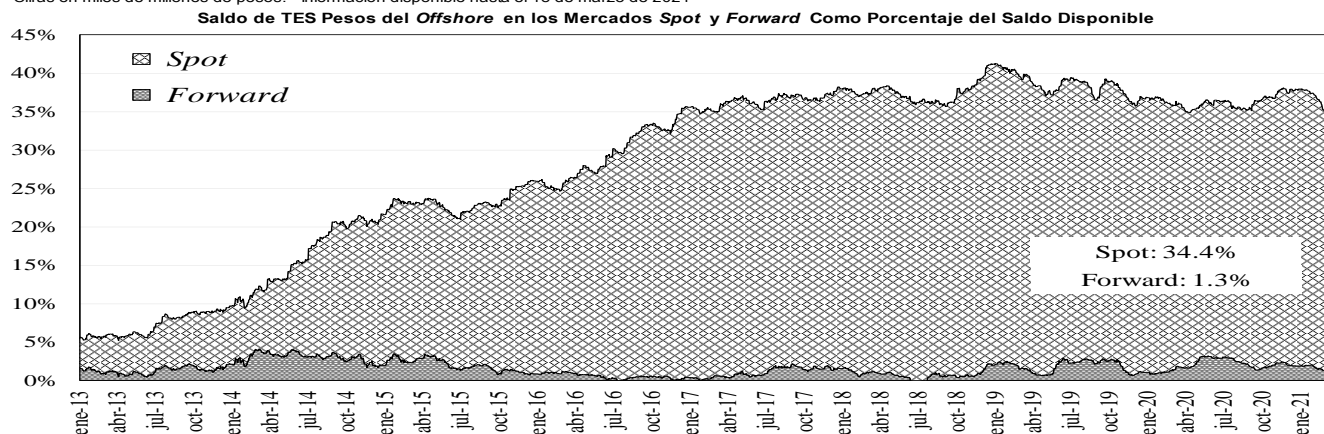

Fuente: Banco de la República

14. Mercado de renta variable³

MERCADO DE RENTA VARIABLE - BVC

	marzo 19	Variación			
		1 semana	1 mes	Año Corrido	Año Completo
COLCAP	1'324.54	-2.15%	-2.07%	-7.88%	47.21%
Monto Promedio Diario Semanal	199.77 *	233.0%	168.5%	251.7%	12.5%

* Miles de millones de pesos

Fuente: Bloomberg

³ El anexo 7 detalla información del mercado de renta variable.

COLCAP Y VOLUMEN DIARIO TRANSADO EN LAS ACCIONES QUE LO COMPONEN

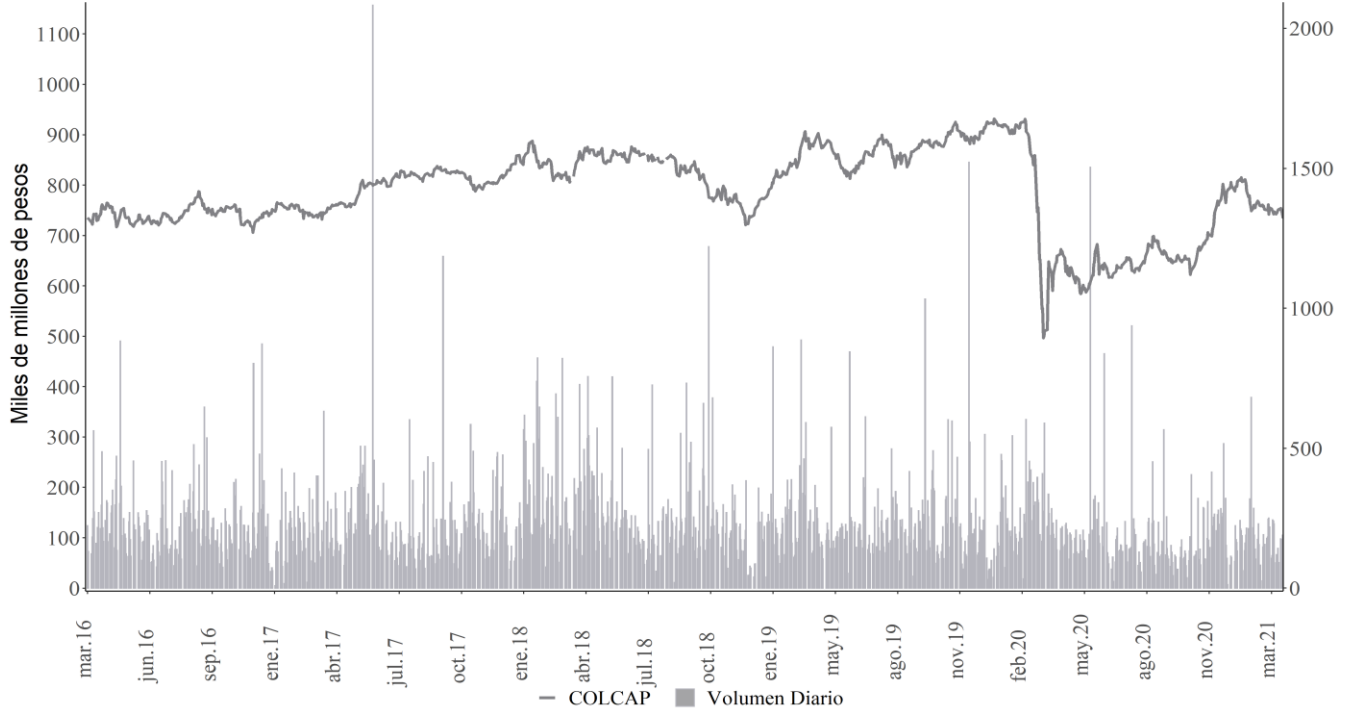

Fuente: Bloomberg

15. Resumen del mercado colombiano.

Tasa cero cupón de TES en pesos

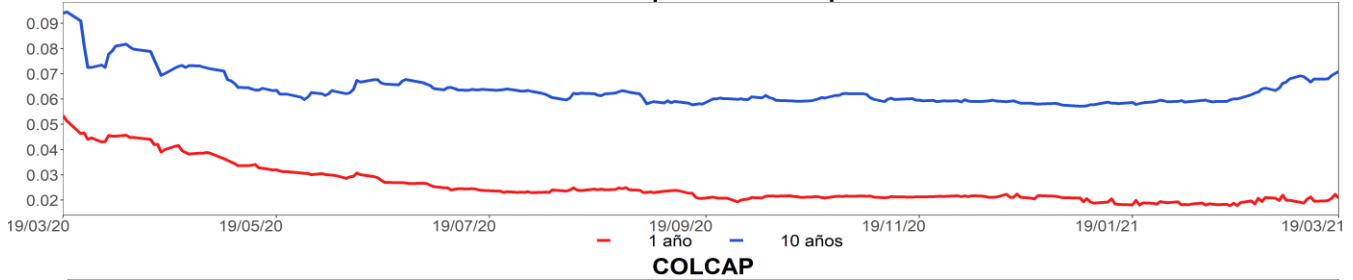

COLCAP

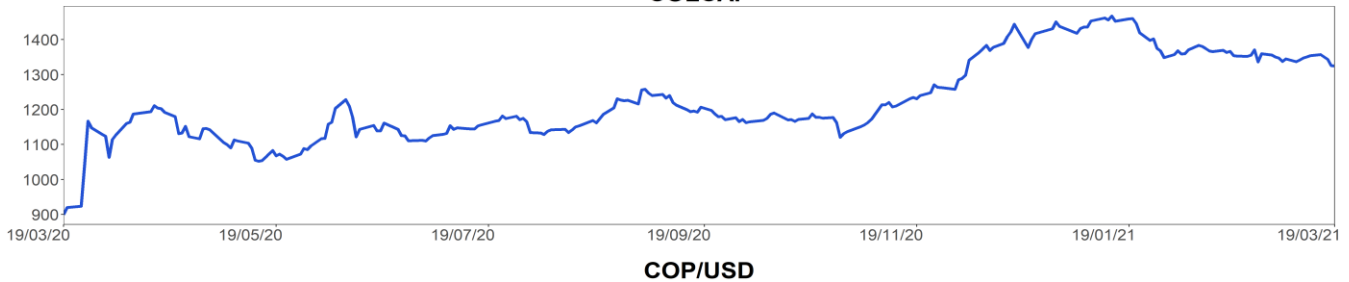

COP/USD

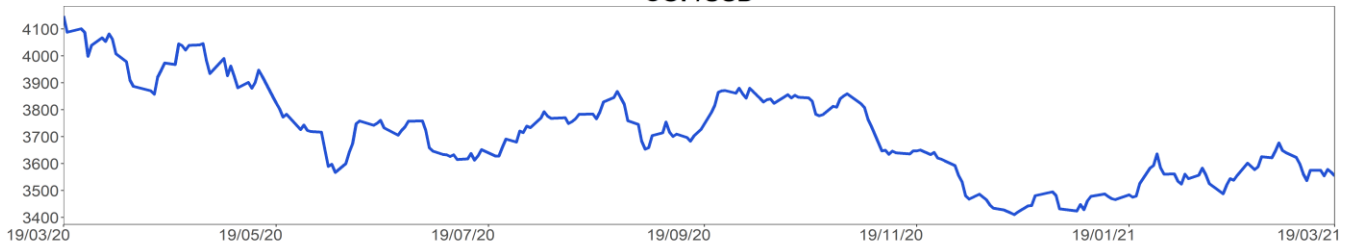

Fuente: Bloomberg

16. Calendario económico

a. Semana anterior

Lunes	Martes	Miércoles	Jueves	Viernes
15 Marzo	16 Marzo	17 Marzo	18 Marzo	19 Marzo
Japón <i>Tertiary Industry Index MoM</i> Esp: -0,6% Ant: -0,4% Obs: -1,7%	Japón <i>Industrial Production MoM</i> Esp: -- Ant: 4,2% Obs: 4,3%	Brasil <i>Selic Rate</i> Esp: 2,5% Ant: 2% Obs: 2,75%	Reino Unido <i>Bank of England Bank Rate</i> Esp: 0,1% Ant: 0,1% Obs: 0,1%	Reino Unido <i>PSNB ex Banking Groups</i> Esp: 21.4b Ant: 8.8b Obs: 19.1b
India <i>Exports YoY</i> Esp: -- Ant: 6,2% Obs: 0,7%	Estados Unidos <i>Retail Sales Advance MoM</i> Esp: -0,5% Ant: 5,3% Obs: -3%	Estados Unidos <i>FOMC Rate Decision (Upper Bound)</i> Esp: 0,25% Ant: 0,25% Obs: 0,25%	Estados Unidos <i>Initial Jobless Claims</i> Esp: 700k Ant: 712k Obs: 770k	Reino Unido <i>Public Finances (PSNCR)</i> Esp: -- Ant: -19.5b Obs: 14.2b
Estados Unidos <i>Empire Manufacturing</i> Esp: 15 Ant: 12,1 Obs: 17,4	Estados Unidos <i>Industrial Production MoM</i> Esp: 0,3% Ant: 0,9% Obs: -2,2%	Eurozona <i>CPI YoY</i> Esp: 0,9% Ant: 0,9% Obs: 0,9%	Japón <i>Natl CPI YoY</i> Esp: -0,4% Ant: -0,6% Obs: -0,4%	México <i>Aggregate Supply and Demand</i> Esp: -5,3% Ant: -11,4% Obs: -5,1%
Colombia <i>Retail Sales YoY</i> Esp: -6,7% Ant: -2,8% Obs: -6,4%	Estados Unidos <i>Import Price Index MoM</i> Esp: 1% Ant: 1,4% Obs: 1,3%	Estados Unidos <i>MBA Mortgage Applications</i> Esp: -- Ant: -1,3% Obs: -2,2%	Estados Unidos <i>Leading Index</i> Esp: 0,3% Ant: 0,5% Obs: 0,2%	Reino Unido <i>Public Sector Net Borrowing</i> Esp: 20.2b Ant: 8.0b Obs: 18.4b
India <i>Wholesale Prices YoY</i> Esp: 4% Ant: 2,03% Obs: 4,17%	Brasil <i>Formal Job Creation Total</i> Esp: 188652 Ant: -67906 Obs: 260353	Estados Unidos <i>Housing Starts</i> Esp: 1560k Ant: 1580k Obs: 1421k	Estados Unidos <i>Philadelphia Fed Business Outlook</i> Esp: 23,3 Ant: 23,1 Obs: 51,8	China <i>FX Net Settlement - Clients CNY</i> Esp: -- Ant: 263.7b Obs: 216.8b
Estados Unidos <i>Net Long-term TIC Flows</i> Esp: -- Ant: \$121.0b Obs: \$90.8b	Japón <i>Industrial Production YoY</i> Esp: -- Ant: -5,3% Obs: -5,2%	Eurozona <i>CPI MoM</i> Esp: 0,2% Ant: 0,2% Obs: 0,2%	Colombia <i>Trade Balance</i> Esp: -\$950.0m Ant: -\$880.2m Obs: -\$1003.3m	Reino Unido <i>Central Government NCR</i> Esp: -- Ant: -10.8b Obs: 6.4b
Perú <i>Economic Activity YoY</i> Esp: -0,7% Ant: 0,5% Obs: -1%	Japón <i>Trade Balance</i> Esp: ¥420.0b Ant: -¥323.9b Obs: ¥217.4b	México <i>International Reserves Weekly</i> Esp: -- Ant: \$195057m Obs: \$194974m	Japón <i>BOJ Policy Balance Rate</i> Esp: -0,1% Ant: -0,1% Obs: -0,1%	
Estados Unidos <i>Total Net TIC Flows</i> Esp: -- Ant: -\$0.6b Obs: \$106.3b	Japón <i>Capacity Utilization MoM</i> Esp: -- Ant: 0,8% Obs: 4,7%	Estados Unidos <i>Building Permits</i> Esp: 1750k Ant: 1881k Obs: 1682k	Reino Unido <i>BOE Gilt Purchase Target</i> Esp: 875b Ant: 875b Obs: 875b	

Fuente: Bloomberg

b. **Semana actual**

Lunes	Martes	Miércoles	Jueves	Viernes
22 Marzo	23 Marzo	24 Marzo	25 Marzo	26 Marzo
Estados Unidos	Reino Unido	Reino Unido	Estados Unidos	Colombia
<i>Existing Home Sales</i>	<i>Jobless Claims Change</i>	<i>CPI YoY</i>	<i>Initial Jobless Claims</i>	<i>Overnight Lending Rate</i>
Esp: 6.50m Ant: 6.69m Obs: --	Esp: -- Ant: -20.0k Obs: --	Esp: 0,8% Ant: 0,7% Obs: --	Esp: 730k Ant: 770k Obs: --	Esp: 1,75% Ant: 1,75% Obs: --
Brasil	Estados Unidos	Reino Unido	México	Estados Unidos
<i>Trade Balance Weekly</i>	<i>New Home Sales</i>	<i>CPI MoM</i>	<i>Overnight Rate</i>	<i>U. of Mich. Sentiment</i>
Esp: -- Ant: \$719m Obs: --	Esp: 875k Ant: 923k Obs: --	Esp: 0,5% Ant: -0,2% Obs: --	Esp: 4% Ant: 4% Obs: --	Esp: 83,6 Ant: 83 Obs: --
Estados Unidos	Japón	Estados Unidos	Estados Unidos	Estados Unidos
<i>Chicago Fed Nat Activity Index</i>	<i>Jibun Bank Japan PMI Mfg</i>	<i>MBA Mortgage Applications</i>	<i>GDP Annualized QoQ</i>	<i>Personal Spending</i>
Esp: 0,71 Ant: 0,66 Obs: --	Esp: -- Ant: 51,4 Obs: --	Esp: -- Ant: -2,2% Obs: --	Esp: 4,1% Ant: 4,1% Obs: --	Esp: -0,8% Ant: 2,4% Obs: --
Japón	Reino Unido	Estados Unidos	Japón	Estados Unidos
<i>Leading Index CI</i>	<i>ILO Unemployment Rate 3Mths</i>	<i>Durable Goods Orders</i>	<i>Tokyo CPI Ex-Fresh Food YoY</i>	<i>Personal Income</i>
Esp: -- Ant: 99,1 Obs: --	Esp: 5,2% Ant: 5,1% Obs: --	Esp: 0,7% Ant: 3,4% Obs: --	Esp: -0,2% Ant: -0,3% Obs: --	Esp: -7,2% Ant: 10% Obs: --
Brasil	Reino Unido	Reino Unido	Brasil	Estados Unidos
<i>Tax Collections</i>	<i>Claimant Count Rate</i>	<i>CPI Core YoY</i>	<i>IBGE Inflation IPCA-15 MoM</i>	<i>Wholesale Inventories MoM</i>
Esp: 125550m Ant: 180221m Obs: --	Esp: -- Ant: 7,2% Obs: --	Esp: 1,4% Ant: 1,4% Obs: --	Esp: 0,94% Ant: 0,48% Obs: --	Esp: 1,2% Ant: 1,3% Obs: --
Estados Unidos	Estados Unidos	Estados Unidos	Eurozona	Reino Unido
<i>Existing Home Sales MoM</i>	<i>Current Account Balance</i>	<i>Markit US Manufacturing PMI</i>	<i>M3 Money Supply YoY</i>	<i>Retail Sales Inc Auto Fuel MoM</i>
Esp: -2,9% Ant: 0,6% Obs: --	Esp: -\$187.8b Ant: -\$178.5b Obs: --	Esp: 59,5 Ant: 58,6 Obs: --	Esp: 12,5% Ant: 12,5% Obs: --	Esp: 2,1% Ant: -8,2% Obs: --
Japón	Japón	Reino Unido	México	Reino Unido
<i>Coincident Index</i>	<i>Jibun Bank Japan PMI Composite</i>	<i>Markit UK PMI Manufacturing SA</i>	<i>Retail Sales YoY</i>	<i>Retail Sales Ex Auto Fuel MoM</i>
Esp: -- Ant: 91,7 Obs: --	Esp: -- Ant: 48,2 Obs: --	Esp: 55 Ant: 55,1 Obs: --	Esp: -7,7% Ant: -5,9% Obs: --	Esp: 1,7% Ant: -8,8% Obs: --
Japón	México	Eurozona	Estados Unidos	México
<i>Convenience Store Sales YoY</i>	<i>International Reserves Weekly</i>	<i>Markit Eurozone Manufacturing PMI</i>	<i>GDP Price Index</i>	<i>Trade Balance</i>
Esp: -- Ant: -4,9% Obs: --	Esp: -- Ant: \$194974m Obs: --	Esp: 57,8 Ant: 57,9 Obs: --	Esp: 2,1% Ant: 2,1% Obs: --	Esp: 2779.2m Ant: -1236.4m Obs: --

Fuente: Bloomberg

ANEXO 1: OPERACIONES DE MERCADO ABIERTO

Cuadro 1¹

Saldos Contables de OMAS del Banco de la República			
Cifras en miles de millones de pesos			
	29-ene-21	26-feb-21	Diferencia Mes Anterior
I. Operaciones Definitivas 1/	25,702.2	24,973.5	728.7
A. Tes clase A	0.0	0.0	0.0
B. Tes clase B	21,169.3	20,730.5	438.8
C. TES ley 546	0.0	0.0	0.0
D. Títulos Fogafin	0.0	0.0	0.0
Títulos Hipotecarios Clase A	0.0	0.0	0.0
Títulos Hipotecarios Clase B	0.0	0.0	0.0
Títulos Hipotecarios Clase C	0.0	0.0	0.0
Títulos Capitalización Banca Pública	0.0	0.0	0.0
E. Títulos Deuda Privada	4,532.9	4,243.0	289.9
II. Operaciones Transitorias	3,895	2,656	1,238.5
E. Expansión transitoria	7,349	4,706	2,643.3
Repos a 1 día	4,549.0	2,276.0	2,273.0
Repos a 7 días	27.0	53.5	-26.5
Repos a 14 días	0.0	0.0	0.0
Repos a 30 días	245	217.0	27.8
Repos a 60 días	0.0	0.0	0.0
Repos a 90 días	1,150	850.0	300.0
Repos a 180 días	202.1	133.1	69.0
Repos a 270 días	976.0	976.0	0.0
Repos a 360 días	200.0	200.0	0.0
F. Contracción transitoria	3,454.3	2,049.5	1,404.8
Repo reversa	0.0	0.0	0.0
Depósitos Remunerados	3,454	2,050	1,404.8
Total (I + II)	29,597	27,630	1,967.3

Fuente: Banco de la República

1/. Corresponde al valor presente de los saldos de los títulos en el portafolio del BR valorados a tasas de mercado.

Cuadro 2²

Total saldo de operaciones de mercado abierto por plazos al vencimiento al 19-mar-2021

Montos en miles de millones

	PLAZO									TOTAL	VARIACION	
	4	7	14	30	60	90	180	270	361		SEMANAL	AÑO CORRIDO
DEPÓSITOS CONTRACCION	15.16	8,092.50	790.00	515.00	0.00	0.00	0.00	0.00	0.00	9,412.66	-4,087.51	9,357.69
SUBASTA	0.00	8,092.50	790.00	515.00	0.00	0.00	0.00	0.00	0.00	9,397.50	-3,264.00	9,397.50
VENTANILLA	15.16	0.00	0.00	0.00	0.00	0.00	0.00	0.00	0.00	15.16	-823.51	-39.81
										0.00	0.00	0.00
REPOS EXPANSION (REPO B.R.)	963.00	100.00	0.00	627.00	0.00	500.00	133.10	976.00	200.00	3,499.10	670.000	-5,100.900
SUBASTA	963.00	100.00	0.00	627.00	0.00	500.00	133.10	976.00	200.00	3,499.10	720.00	-5,100.90
VENTANILLA	0.00	0.00	0.00	0.00	0.00	0.00	0.00	0.00	0.00	0.00	0.00	0.00
OVERNIGHT	0.00	0.00	0.00	0.00	0.00	0.00	0.00	0.00	0.00	0.00	-50.00	0.00
										0.00	0.00	0.00
APOYO TRANSITORIO	0.00	0.00	0.00	0.00	0.00	0.00	0.00	0.00	0.00	0.00	0.00	0.00
SUBASTA	0.00	0.00	0.00	0.00	0.00	0.00	0.00	0.00	0.00	0.00	0.00	0.00
VENTANILLA	0.00	0.00	0.00	0.00	0.00	0.00	0.00	0.00	0.00	0.00	0.00	0.00
										0.00	0.00	0.00

Fuente: DFV

El saldo refleja las operaciones adjudicadas

No se incluyen operaciones de subastas de FRECH

¹ Datos disponibles hasta el 26 de Febrero de 2021

² Incluye operaciones de repos con colateral título de deuda privada y repos con colateral pagarés. El saldo refleja las operaciones adjudicadas vigentes.

Cuadro 3³

Banco de la República Sección Mesa de Dinero MILES DE MILLONES DE \$							
COMPOSICION DEL SALDO DE LAS OPERACIONES DE MERCADO ABIERTO							
FECHA	OPERACIONES DE CONTRACCIÓN			OPERACIONES DE EXPANSIÓN			
	SUBASTA	VENTANILLA	SALDO	REPOS ENTIDADES FINANCIERAS			
				SUBASTA	VENTANILLA	OVERNIGHT	SALDO
03/01/2020	0.00	92.83	92.83	7918.80	200.00	0.00	8118.80
10/01/2020	0.00	13.11	13.11	6622.30	0.00	0.00	6622.30
17/01/2020	0.00	37.46	37.46	5625.77	0.00	27.00	5652.77
24/01/2020	0.00	147.15	147.15	5892.56	0.00	0.00	5892.56
31/01/2020	0.00	208.48	208.48	7859.11	450.00	0.00	8309.11
07/02/2020	0.00	401.82	401.82	8378.87	0.00	0.00	8378.87
14/02/2020	0.00	135.06	135.06	7220.67	0.00	0.00	7220.67
21/02/2020	0.00	116.21	116.21	6631.70	0.00	0.00	6631.70
28/02/2020	0.00	642.83	642.83	7150.28	0.00	1.00	7151.28
06/03/2020	0.00	37.15	37.15	9828.79	0.00	0.50	9829.29
13/03/2020	0.00	880.85	880.85	8583.08	283.00	170.30	9036.38
20/03/2020	0.00	4353.53	4353.53	14518.72	0.00	0.00	14518.72
27/03/2020	4000.00	7277.67	11277.67	10532.35	10.00	50.00	10592.35
03/04/2020	5420.20	5893.24	11313.44	11466.15	10.00	0.00	11476.15
08/04/2020	9347.90	1544.87	10892.77	12010.23	0.00	190.00	12200.23
17/04/2020	6141.50	1375.51	7517.01	8987.30	0.00	0.00	8987.30
24/04/2020	5916.50	2317.70	8234.20	7748.60	0.00	0.00	7748.60
30/04/2020	5061.00	66.17	5127.17	12059.05	1.70	0.00	12060.75
08/05/2020	1886.00	820.11	2706.11	7299.00	0.00	48.50	7347.50
15/05/2020	7074.70	770.22	7844.92	7721.00	0.00	0.00	7721.00
22/05/2020	7012.20	149.56	7161.76	5359.25	50.00	0.00	5409.25
29/05/2020	2303.50	36.53	2340.03	9887.45	0.00	0.00	9887.45
05/06/2020	1906.00	133.21	2039.21	8623.94	0.00	0.00	8623.94
12/06/2020	1760.10	406.82	2166.92	8258.25	0.00	0.00	8258.25
19/06/2020	1742.00	871.52	2613.52	7448.14	0.00	230.00	7678.14
26/06/2020	1805.00	576.30	2381.30	8816.91	0.00	7.00	8823.91
03/07/2020	2102.10	760.83	2862.93	8187.27	0.00	0.00	8187.27
10/07/2020	1532.00	606.10	2138.10	10268.28	0.00	0.00	10268.28
17/07/2020	1872.20	1185.67	3057.87	8732.33	300.00	80.00	9112.33
24/07/2020	1908.20	603.41	2511.61	9076.00	0.00	7.50	9083.50
31/07/2020	2992.20	206.12	3198.32	7268.80	100.00	4.50	7373.30
06/08/2020	4646.20	104.25	4750.45	7178.02	0.00	0.00	7178.02
14/08/2020	2356.50	62.26	2418.76	7141.60	50.00	0.00	7191.60
21/08/2020	1721.50	127.62	1849.12	6069.55	0.00	0.00	6069.55
28/08/2020	2970.70	78.21	3048.91	6332.25	0.00	0.00	6332.25
04/09/2020	1380.70	267.51	1648.21	5440.50	0.00	0.00	5440.50
11/09/2020	4831.50	630.45	5461.95	5195.60	0.00	0.00	5195.60
18/09/2020	1781.00	676.24	2457.24	7003.60	0.00	0.00	7003.60
25/09/2020	1721.00	221.06	1942.06	5461.71	0.00	0.00	5461.71
02/10/2020	1455.00	285.20	1740.20	6060.15	150.00	0.00	6210.15
09/10/2020	1068.00	154.61	1222.61	5888.20	0.00	0.00	5888.20
16/10/2020	736.90	392.06	1128.96	6265.60	10.00	0.00	6275.60
23/10/2020	1814.89	509.92	2324.81	5120.60	0.00	1.50	5122.10
30/10/2020	2128.00	56.31	2184.31	7335.60	20.00	0.00	7355.60
06/11/2020	2632.00	277.17	2909.17	5970.09	120.00	200.00	6290.09
13/11/2020	1412.00	303.35	1715.35	7207.15	0.00	0.00	7207.15
20/11/2020	909.20	32.85	942.05	6353.60	0.00	0.00	6353.60
27/11/2020	926.00	60.28	986.28	6076.70	0.00	0.00	6076.70
04/12/2020	1032.20	161.74	1193.94	7828.35	0.00	0.00	7828.35
11/12/2020	1294.30	263.92	1558.22	5481.50	0.00	0.00	5481.50
18/12/2020	1387.20	480.22	1867.42	5627.22	0.00	100.00	5727.22
24/12/2020	1757.20	384.43	2141.63	5119.40	0.00	0.00	5119.40
30/12/2020	2536.40	327.82	2864.22	4659.20	0.00	0.00	4659.20
08/01/2021	8166.40	221.80	8388.20	4228.43	0.00	0.00	4228.43
15/01/2021	5507.90	518.13	6026.03	5636.30	0.00	0.00	5636.30
22/01/2021	4674.90	133.80	4808.70	5232.10	0.00	0.00	5232.10
29/01/2021	3232.80	221.49	3454.29	7348.90	0.00	0.00	7348.90
05/02/2021	2298.50	119.63	2418.13	8803.00	0.00	0.00	8803.00
12/02/2021	2066.00	17.35	2083.35	7218.11	0.00	0.00	7218.11
19/02/2021	2103.00	724.44	2827.44	4493.72	80.00	1.00	4574.72
26/02/2021	1928.00	121.53	2049.53	4705.60	0.00	0.00	4705.60
05/03/2021	4106.66	30.23	4136.89	4515.54	0.00	4.10	4519.64
12/03/2021	12661.50	838.68	13500.18	2779.10	0.00	50.00	2829.10
19/03/2021	9397.50	15.16	9412.66	3499.10	0.00	0.00	3499.10

Montos en miles de millones

³ Incluye operaciones de repos con colateral título de deuda privada y repos con colateral pagarés. El saldo refleja las operaciones adjudicadas vigentes.

ANEXO 2: AGREGADOS MONETARIOS

CUADRO 5
M3 PÚBLICO Y PRIVADO* 1
(Miles de millones de pesos)

	diciembre			marzo			junio			septiembre			diciembre		
	2018	2019	%	2019	2020	%	2019	2020	%	2019	2020	%	2019	2020	%
M3 Privado	443,960	490,344	10.4	438,387	512,649	16.9	447,501	537,376	20.1	458,275	532,709	16.2	490,344	558,519	13.9
Efectivo	65,332	75,252	15.2	59,639	71,951	20.6	62,108	81,634	31.4	63,559	83,914	32.0	75,252	94,627	25.7
DEPÓSITOS	378,628	415,092	9.6	378,748	440,698	16.4	385,393	455,742	18.3	394,716	448,795	13.7	415,092	463,893	11.8
Ctas. Ctes.	41,602	44,798	7.7	38,116	55,477	45.5	38,039	52,373	37.7	39,156	50,224	28.3	44,798	56,207	25.5
CDT	154,464	164,733	6.6	163,520	164,702	0.7	165,875	165,855	0.0	168,728	162,908	-3.4	164,733	155,706	-5.5
Ahorro	147,945	170,756	15.4	145,883	186,124	27.6	148,104	203,124	37.1	151,892	200,437	32.0	170,756	216,523	26.8
Otros	34,617	34,805	0.5	31,229	34,395	10.1	33,374	34,390	3.0	34,941	35,226	0.8	34,805	35,456	1.9
M3 Público*	60,656	54,476	-10.2	64,939	58,892	-9.3	65,313	60,297	-7.7	64,761	62,063	-4.2	54,476	59,282	8.8
Ctas. Ctes.	10,014	9,040	-9.7	11,080	9,503	-14.2	10,343	9,847	-4.8	10,078	9,632	-4.4	9,040	9,908	9.6
CDT	7,781	6,154	-20.9	7,791	6,378	-18.1	7,909	6,328	-20.0	7,415	6,768	-8.7	6,154	5,279	-14.2
Ahorro	31,346	27,737	-11.5	36,098	32,910	-8.8	36,852	33,689	-8.6	36,481	35,021	-4.0	27,737	31,892	15.0
Fiduciarios	7,061	6,881	-2.5	7,008	7,248	3.4	7,172	7,662	6.8	7,591	7,839	3.3	6,881	7,420	7.8
Otros	4,455	4,664	4.7	2,962	2,853	-3.7	3,037	2,771	-8.7	3,195	2,803	-12.3	4,664	4,783	2.5
M3 Total*	504,616	544,820	8.0	503,326	571,541	13.6	512,814	597,673	16.5	523,036	594,772	13.7	544,820	617,801	13.4

CARTERA PÚBLICA Y PRIVADA²
(Miles de millones de pesos)

Cartera Bruta	448,776	482,735	7.6	454,336	503,944	10.9	463,785	507,245	9.4	475,911	501,096	5.3	482,735	500,789	3.7
Pública	16,854	20,028	18.8	18,334	21,467	17.1	18,251	20,773	13.8	19,114	20,133	5.3	20,028	20,415	1.9
Privada	431,922	462,708	7.1	436,002	482,477	10.7	445,534	486,472	9.2	456,796	480,962	5.3	462,708	480,373	3.8

1 Variación anual. A partir de entrada en vigencia de las NIF en enero de 2015, las variaciones con respecto a los datos del 2014 tienen un efecto estadístico por cambios de metodología.

2 Variación anual - para la cartera pública y privada, incluye Leasing Financiero

* A partir de las estadísticas con corte a jun /2020 se excluyeron los CDT y los bonos en poder del Banco de la República, y se reprocesó la serie desde mar /2020 hasta la fecha.

Fuentes: Banco de la República, cálculos con información de Balances y del formato 338 de la Superintendencia Financiera.

CUADRO 6
Portafolio Financiero del Sector Real en ml
(Miles de Millones de pesos)

AÑO	MES	TOTAL SECTOR REAL								
		TOTAL			SECTOR PUBLICO			SECTOR PRIVADO ¹		
		M3*	TES	M3* + TES	M3*	TES	TOTAL	M3*	TES	TOTAL
2006	diciembre	132,740.1	64,184.7	196,924.8	23,061.2	30,872.4	53,933.6	109,678.9	33,312.3	142,991.2
2007	diciembre	156,820.1	71,221.9	228,041.9	24,129.7	31,221.9	55,351.6	132,690.4	40,000.0	172,690.4
2008	diciembre	183,455.2	82,331.7	265,787.0	29,448.4	36,925.8	66,374.2	154,006.8	45,405.9	199,412.7
2009	diciembre	197,491.3	86,560.0	284,051.3	30,180.5	36,444.8	66,625.3	167,310.7	50,115.2	217,425.9
2010	diciembre	219,828.3	101,942.8	321,771.1	33,088.8	40,159.4	73,248.2	186,739.5	61,783.5	248,523.0
2011	diciembre	259,929.7	110,967.9	370,897.6	37,698.6	42,480.6	80,179.2	222,231.1	68,487.3	290,718.4
2012	diciembre	300,208.6	113,374.9	413,583.5	43,024.8	41,748.0	84,772.8	257,183.8	71,626.9	328,810.7
2013	diciembre	341,304.2	128,429.9	469,734.1	51,428.4	45,315.1	96,743.5	289,875.8	83,114.8	372,990.6
2014	diciembre	371,418.5	146,828.4	518,246.9	52,573.7	44,626.8	97,200.5	318,844.8	102,201.5	421,046.4
2015	diciembre	414,501.0	157,017.5	571,518.4	46,294.7	45,977.4	92,272.1	368,206.3	111,040.0	479,246.3
2016	diciembre	445,146.6	184,070.6	629,217.2	49,781.5	45,519.2	95,300.7	395,365.1	138,551.4	533,916.5
2017	diciembre	477,753.3	198,563.0	676,316.3	57,124.8	42,602.0	99,726.8	420,628.5	155,961.0	576,589.5
2018	diciembre	504,616.3	237,869.8	742,486.1	60,656.4	55,111.2	115,767.6	443,959.9	182,758.6	626,718.5
2019	enero	490,222.2	240,345.7	730,567.9	57,210.0	56,346.7	113,556.7	433,012.3	183,999.0	617,011.2
	febrero	496,649.6	245,154.5	741,804.0	56,850.0	55,250.7	112,100.7	439,799.5	189,903.7	629,703.3
	marzo	503,326.4	247,638.5	750,964.9	64,938.9	53,222.2	118,161.1	438,387.5	194,416.4	632,803.8
	abril	506,137.3	249,444.3	755,581.6	65,871.2	52,815.5	118,686.8	440,266.1	196,628.7	636,894.8
	mayo	505,720.7	252,914.8	758,635.4	65,518.1	52,983.1	118,501.3	440,202.5	199,931.6	640,134.2
	junio	512,814.1	252,329.9	765,144.0	65,313.0	51,925.4	117,238.4	447,501.1	200,404.5	647,905.6
	julio	515,553.1	253,295.0	768,848.1	64,557.6	52,153.3	116,711.0	450,995.5	201,141.7	652,137.2
	agosto	519,667.2	253,952.5	773,619.6	62,994.2	53,333.7	116,327.9	456,673.0	200,618.8	657,291.8
	septiembre	523,036.0	250,995.1	774,031.1	64,760.7	50,610.2	115,371.0	458,275.3	200,384.8	658,660.1
	octubre	525,222.6	252,288.0	777,510.6	61,820.6	50,718.2	112,538.8	463,401.9	201,569.8	664,971.7
	noviembre	538,950.3	253,788.8	792,739.1	64,895.6	51,982.8	116,878.4	474,054.7	201,806.0	675,860.7
	diciembre	544,820.5	248,922.3	793,742.8	54,476.4	48,052.9	102,529.3	490,344.1	200,869.3	691,213.5
2020	enero	536,447.5	253,541.0	789,988.5	55,270.6	50,142.9	105,413.5	481,176.9	203,398.1	684,575.0
	febrero	543,772.3	255,302.5	799,074.8	56,041.6	50,829.5	106,871.0	487,730.7	204,473.0	692,203.8
	marzo	571,540.6	248,523.2	820,063.8	58,891.7	50,895.0	109,786.7	512,648.9	197,628.2	710,277.1
	abril	586,645.4	247,062.2	833,707.7	59,433.6	49,420.8	108,854.4	527,211.9	197,641.5	724,853.3
	mayo	589,553.0	253,998.8	843,551.8	57,057.3	51,181.3	108,238.6	532,495.7	202,817.5	735,313.1
	junio	597,673.3	255,043.6	852,716.9	60,297.1	50,458.8	110,755.9	537,376.2	204,584.8	741,961.0
	julio	597,091.3	258,049.8	855,141.1	59,261.1	51,399.4	110,660.5	537,830.2	206,650.3	744,480.6
	agosto	595,914.6	264,284.7	860,199.2	61,473.5	52,057.5	113,531.0	534,441.1	212,227.2	746,668.3
	septiembre	594,772.1	269,383.0	864,155.1	62,063.5	51,316.1	113,379.6	532,708.7	218,066.9	750,775.5
	octubre	598,686.4	269,434.8	868,121.2	63,415.4	53,341.8	116,757.2	535,271.0	216,093.0	751,364.0
	noviembre	603,762.4	274,693.0	878,455.4	64,029.2	48,963.4	112,992.6	539,733.2	225,729.6	765,462.8
	diciembre	617,801.3	272,342.1	890,143.3	59,281.9	46,954.7	106,236.6	558,519.3	225,387.4	783,906.8

Portafolio Financiero del Sector Real en ml
(% Variaciones)

AÑO	MES	TOTAL SECTOR REAL								
		TOTAL			SECTOR PUBLICO			SECTOR PRIVADO ¹		
		M3*	TES	M3* + TES	M3*	TES	TOTAL	M3*	TES	TOTAL
2007	diciembre	18.1%	11.0%	15.8%	4.6%	1.1%	2.6%	21.0%	20.1%	20.8%
2008	diciembre	17.0%	15.6%	16.6%	22.0%	18.3%	19.9%	16.1%	13.5%	15.5%
2009	diciembre	7.7%	5.1%	6.9%	2.5%	-1.3%	0.4%	8.6%	10.4%	9.0%
2010	diciembre	11.3%	17.8%	13.3%	9.6%	10.2%	9.9%	11.6%	23.3%	14.3%
2011	diciembre	18.2%	8.9%	15.3%	13.9%	5.8%	9.5%	19.0%	10.9%	17.0%
2012	diciembre	15.5%	2.2%	11.5%	14.1%	-1.7%	5.7%	15.7%	4.6%	13.1%
2013	diciembre	13.7%	13.3%	13.6%	19.5%	8.5%	14.1%	12.7%	16.0%	13.4%
2014	diciembre	8.8%	14.3%	10.3%	2.2%	-1.5%	0.5%	10.0%	23.0%	12.9%
2015	diciembre	11.6%	6.9%	10.3%	-11.9%	3.0%	-5.1%	15.5%	8.6%	13.8%
2016	diciembre	7.4%	17.2%	10.1%	7.5%	-1.0%	3.3%	7.4%	24.8%	11.4%
2017	diciembre	7.3%	7.9%	7.5%	14.8%	-6.4%	4.6%	6.4%	12.6%	8.0%
2018	diciembre	5.6%	19.8%	9.8%	6.2%	29.4%	16.1%	5.5%	17.2%	8.7%
2019	enero	5.0%	18.7%	9.1%	-1.2%	31.1%	12.6%	5.8%	15.4%	8.5%
	febrero	5.2%	19.1%	9.4%	-3.4%	24.6%	8.6%	6.4%	17.6%	9.5%
	marzo	6.1%	18.7%	9.9%	8.1%	24.1%	14.8%	5.8%	17.2%	9.1%
	abril	7.2%	16.5%	10.1%	7.4%	7.5%	7.4%	7.1%	19.1%	10.6%
	mayo	7.7%	12.8%	9.4%	7.7%	-0.4%	3.9%	7.7%	16.9%	10.4%
	junio	7.9%	12.0%	9.2%	6.0%	-1.8%	2.4%	8.2%	16.3%	10.6%
	julio	7.5%	11.8%	8.9%	0.9%	-2.5%	-0.7%	8.5%	16.2%	10.8%
	agosto	8.2%	10.0%	8.8%	-2.2%	0.3%	-1.1%	9.8%	12.9%	10.7%
	septiembre	9.6%	7.1%	8.8%	0.9%	-8.9%	-3.7%	11.0%	12.0%	11.3%
	octubre	9.5%	4.9%	8.0%	-4.7%	-14.1%	-9.2%	11.7%	11.1%	11.5%
	noviembre	9.8%	6.5%	8.7%	-1.3%	-7.2%	-4.0%	11.5%	10.7%	11.2%
	diciembre	8.0%	4.6%	6.9%	-10.2%	-12.8%	-11.4%	10.4%	9.9%	10.3%
2020	enero	9.4%	5.5%	8.1%	-3.4%	-11.0%	-7.2%	11.1%	10.5%	11.0%
	febrero	9.5%	4.1%	7.7%	-1.4%	-8.0%	-4.7%	10.9%	7.7%	9.9%
	marzo	13.6%	0.4%	9.2%	-9.3%	-4.4%	-7.1%	16.9%	1.7%	12.2%
	abril	15.9%	-1.0%	10.3%	-9.8%	-6.4%	-8.3%	19.7%	0.5%	13.8%
	mayo	16.6%	0.4%	11.2%	-12.9%	-3.4%	-8.7%	21.0%	1.4%	14.9%
	junio	16.5%	1.1%	11.4%	-7.7%	-2.8%	-5.5%	20.1%	2.1%	14.5%
	julio	15.8%	1.9%	11.2%	-8.2%	-1.4%	-5.2%	19.3%	2.7%	14.2%
	agosto	14.7%	4.1%	11.2%	-2.4%	-2.4%	-2.4%	17.0%	5.8%	13.6%
	septiembre	13.7%	7.3%	11.6%	-4.2%	1.4%	-1.7%	16.2%	8.8%	14.0%
	octubre	14.0%	6.8%	11.7%	2.6%	5.2%	3.7%	15.5%	7.2%	13.0%
	noviembre	12.0%	8.2%	10.8%	-1.3%	-5.8%	-3.3%	13.9%	11.9%	13.3%
	diciembre	13.4%	9.4%	12.1%	8.8%	-2.3%	3.6%	13.9%	12.2%	13.4%

*No incluye los TES del sector financiero

* A partir de las estadísticas con corte a ago 28 /2020 se excluyeron los CDT y los bonos en poder del Banco de la República, y se reprocesó la serie desde mar 27/2020 hasta la fecha.

Fuente: cálculos DTIE con base en DFV, Banco de la República.

ANEXO 3: CARTERA

CUADRO 1
Evolucion de la Cartera Bruta Total¹

Semana	Fecha	Cartera M/L MM\$			Cartera M/E en pesos MM\$			Cartera Total 1/ MM\$			Cartera M/E en US\$1/ (Millones)		
		2020	2021	Var. % Anual	2020	2021	Var. % Anual	2020	2021	Var. % Anual	2020	2021	Var. % Anual
1	ene-08	469,687.0	489,638.6	4.2	16,697.9	14,853.8	-11.0	486,384.9	504,492.3	3.7	5,102.3	4,270.6	-16.3
2	ene-15	470,505.2	489,009.7	3.9	16,793.9	14,853.3	-11.6	487,299.1	503,863.0	3.4	5,057.2	4,284.4	-15.3
3	ene-22	471,200.4	489,470.1	3.9	16,861.6	15,212.1	-9.8	488,062.0	504,682.2	3.4	5,009.4	4,315.2	-13.9
4	ene-29	471,289.8	490,276.6	4.0	17,192.2	15,573.0	-9.4	488,482.1	505,849.6	3.6	5,022.2	4,375.1	-12.9
5	feb-05	471,249.6	489,672.3	3.9	17,266.5	15,608.5	-9.6	488,516.1	505,280.7	3.4	5,065.9	4,405.1	-13.0
6	feb-12	474,507.9	492,033.3	3.7	17,262.1	15,522.7	-10.1	491,770.0	507,556.0	3.2	5,109.7	4,415.3	-13.6
7	feb-19	475,255.2	493,415.2	3.8	17,604.6	15,801.4	-10.2	492,859.8	509,216.6	3.3	5,180.8	4,444.3	-14.2
8	feb-26	476,602.5	493,961.8	3.6	18,255.5	16,095.9	-11.8	494,858.1	510,057.7	3.1	5,157.1	4,441.0	-13.9
9	mar-05	476,281.3	493,395.4	3.6	18,597.4	15,926.2	-14.4	494,878.7	509,321.7	2.9	5,188.2	4,375.1	-15.7
10	mar-12	478,171.1	493,855.4	3.3	21,862.4	15,689.9	-28.2	500,033.6	509,545.3	1.9	5,546.1	4,388.4	-20.9
11	mar-19	482,221.7			22,986.4			505,208.2			5,634.0		
12	mar-26	484,796.4			23,780.2			508,576.6			5,882.1		
13	abr-02	487,099.5			23,759.8			510,859.3			5,927.0		
14	abr-09	488,592.5			23,111.7			511,704.2			5,946.2		
15	abr-16	489,226.2			23,875.8			513,102.0			6,009.4		
16	abr-23	489,815.2			24,482.8			514,297.9			6,060.3		
17	abr-30	490,846.5			23,740.3			514,586.8			6,036.6		
18	may-07	490,620.4			23,281.2			513,901.6			5,996.8		
19	may-14	491,447.5			23,590.4			515,037.9			6,008.7		
20	may-21	491,765.1			22,723.9			514,489.0			6,007.4		
21	may-28	492,749.3			22,332.8			515,082.1			6,005.3		
22	jun-04	492,608.0			21,121.9			513,729.9			5,924.7		
23	jun-11	492,580.6			22,085.8			514,666.4			5,876.8		
24	jun-18	492,775.5			21,933.3			514,708.8			5,875.1		
25	jun-25	492,591.4			21,902.2			514,493.6			5,826.7		
26	jul-02	492,131.1			21,059.9			513,191.0			5,776.3		
27	jul-09	491,169.8			20,784.6			511,954.4			5,748.3		
28	jul-16	490,751.7			20,767.9			511,519.6			5,686.8		
29	jul-23	490,648.1			20,899.3			511,547.4			5,662.5		
30	jul-30	490,146.3			20,656.2			510,802.4			5,533.3		
31	ago-06	488,463.0			20,543.9			509,006.8			5,449.8		
32	ago-13	487,965.4			20,451.1			508,416.5			5,405.8		
33	ago-20	487,980.1			20,503.6			508,483.6			5,357.2		
34	ago-27	488,214.0			20,125.5			508,339.5			5,352.0		
35	sep-03	487,958.9			19,521.0			507,479.9			5,272.2		
36	sep-10	488,104.6			19,422.6			507,527.3			5,236.6		
37	sep-17	488,429.9			19,139.5			507,569.4			5,137.6		
38	sep-24	488,556.2			19,748.9			508,305.1			5,106.0		
39	oct-01	488,394.1			19,552.0			507,946.1			5,036.8		
40	oct-08	487,198.1			19,005.2			506,203.3			4,969.7		
41	oct-15	487,524.6			18,983.9			506,508.4			4,935.4		
42	oct-22	488,608.2			18,524.3			507,132.5			4,897.2		
43	oct-29	490,259.6			18,701.4			508,961.0			4,846.7		
44	nov-05	489,426.6			18,098.7			507,525.3			4,841.6		
45	nov-12	490,751.3			17,402.5			508,153.8			4,781.0		
46	nov-19	491,541.3			17,246.7			508,788.1			4,725.3		
47	nov-26	492,554.3			16,819.4			509,373.7			4,657.2		
48	dic-03	492,194.4			15,852.8			508,047.1			4,571.8		
49	dic-10	492,495.4			15,346.2			507,841.7			4,469.6		
50	dic-17	493,081.3			15,227.5			508,308.8			4,452.2		
51	dic-24	494,331.2			15,358.6			509,689.8			4,396.0		
52	dic-31	492,537.0			14,619.6			507,156.6			4,259.2		

¹ Corresponde a Cartera Ajustada. No incluye la cartera de las entidades financieras especiales (EFE).

Fuente: Formato 281 de la Superintendencia Financiera.

CUADRO 2
Evolucion de la Cartera Bruta por Modalidad¹

Semana	Fecha 2021	Comercial ² MM\$						Consumo ³ MM\$						Microcrédito MM\$						Hipotecaria ⁴ MM\$		
		Moneda Legal			Moneda Extranjera			Moneda Legal			Moneda Extranjera			Moneda Legal			Moneda Extranjera			Moneda Legal		
		2020	2021	Var. % Anual	2020	2021	Var. % Anual	2020	2021	Var. % Anual	2020	2021	Var. % Anual	2020	2021	Var. % Anual	2020	2021	Var. % Anual	2020	2021	Var. % Anual
1	ene-08	229,588.9	242,243.0	5.5	16,043.0	14,401.7	-10.2	155,304.3	158,492.1	2.1	654.5	451.8	-31.0	13,106.6	13,282.9	1.3	0.4	0.3	-14.8	71,687.1	75,620.5	5.5
2	ene-15	229,970.3	241,771.6	5.1	16,141.4	14,399.3	-10.8	155,645.5	158,372.2	1.8	652.1	453.7	-30.4	13,120.3	13,270.9	1.1	0.4	0.3	-16.3	71,769.1	75,595.0	5.3
3	ene-22	229,858.2	242,049.2	5.3	16,193.3	14,749.4	-8.9	156,329.4	158,470.4	1.4	667.9	462.4	-30.8	13,168.6	13,300.5	1.0	0.4	0.3	-16.3	71,844.3	75,650.1	5.3
4	ene-29	228,918.9	242,094.1	5.8	16,513.0	15,102.4	-8.5	157,097.1	159,004.1	1.2	678.9	470.3	-30.7	13,248.7	13,369.7	0.9	0.3	0.3	-7.0	72,025.1	75,808.7	5.3
5	feb-05	229,107.0	241,898.3	5.6	16,600.7	15,148.5	-8.7	156,925.0	158,660.3	1.1	665.4	459.7	-30.9	13,194.7	13,361.4	1.3	0.4	0.3	-21.5	72,023.0	75,752.3	5.2
6	feb-12	231,505.6	243,584.1	5.2	16,601.0	15,063.9	-9.3	157,684.8	159,111.2	0.9	660.7	458.5	-30.6	13,197.5	13,383.8	1.4	0.4	0.3	-21.5	72,120.0	75,954.2	5.3
7	feb-19	231,516.8	244,292.4	5.5	16,951.4	15,345.3	-9.5	158,259.4	159,475.8	0.8	652.9	455.8	-30.2	13,236.8	13,390.2	1.2	0.4	0.3	-21.0	72,242.2	76,256.8	5.6
8	feb-26	231,576.7	244,072.7	5.4	17,575.1	15,631.9	-11.1	159,213.3	159,836.4	0.4	680.0	463.8	-31.8	13,306.6	13,459.3	1.1	0.4	0.3	-18.1	72,505.9	76,593.4	5.6
9	mar-05	231,655.0	243,674.8	5.2	17,921.8	15,464.6	-13.7	158,903.3	159,662.0	0.5	675.3	461.3	-31.7	13,250.1	13,442.6	1.5	0.4	0.3	-18.7	72,472.9	76,616.0	5.7
10	mar-12	232,948.6	243,521.3	4.5	21,129.5	15,230.3	-27.9	159,415.6	160,149.6	0.5	732.5	459.3	-37.3	13,241.7	13,447.8	1.6	0.4	0.3	-22.4	72,565.2	76,736.7	5.7
11	mar-19	236,471.5			22,256.4			159,840.1			729.7			13,258.6			0.4			72,651.5		
12	mar-26	239,372.1			23,060.6			159,544.6			719.1			13,261.9			0.4			72,617.9		
13	abr-02	242,179.0			23,057.0			159,050.8			702.3			13,217.0			0.5			72,652.7		
14	abr-09	244,086.1			22,433.3			158,648.7			678.0			13,200.5			0.4			72,657.2		
15	abr-16	245,291.4			23,192.4			158,117.6			682.8			13,163.0			0.7			72,654.1		
16	abr-23	246,359.1			23,791.7			157,646.5			690.4			13,138.9			0.7			72,670.7		
17	abr-30	247,863.6			23,071.4			157,177.3			668.2			13,097.4			0.8			72,708.2		
18	may-07	248,522.1			22,636.6			156,338.1			643.8			13,056.6			0.8			72,703.5		
19	may-14	249,568.1			22,947.5			156,129.1			642.1			13,049.5			0.8			72,700.8		
20	may-21	250,134.4			22,116.6			155,850.8			606.6			13,023.6			0.8			72,756.3		
21	may-28	251,174.8			21,736.3			155,655.7			595.6			13,019.5			0.8			72,899.3		
22	jun-04	251,637.0			20,561.7			155,050.8			559.4			12,974.4			0.8			72,945.8		
23	jun-11	251,677.7			21,499.9			154,912.3			585.1			12,950.4			0.8			73,040.2		
24	jun-18	251,708.6			21,357.3			155,017.9			575.2			12,942.2			0.8			73,106.9		
25	jun-25	251,395.9			21,320.6			155,109.2			580.8			12,946.6			0.8			73,139.7		
26	jul-02	251,396.7			20,505.1			154,586.2			554.0			12,940.9			0.8			73,207.3		
27	jul-09	250,579.9			20,239.8			154,438.7			544.0			12,926.5			0.8			73,224.7		
28	jul-16	250,234.9			20,229.2			154,319.5			538.0			12,926.7			0.8			73,270.5		
29	jul-23	249,922.4			20,355.1			154,485.9			543.5			12,941.3			0.7			73,298.6		
30	jul-30	249,277.4			20,110.8			154,509.0			544.6			12,938.7			0.7			73,421.1		
31	ago-06	248,272.1			20,000.3			153,899.6			542.9			12,891.9			0.7			73,399.3		
32	ago-13	247,809.9			19,909.7			153,850.8			540.6			12,881.9			0.7			73,422.9		
33	ago-20	247,712.0			19,969.0			153,914.9			533.8			12,893.8			0.7			73,459.4		
34	ago-27	247,743.1			19,604.3			153,998.1			520.5			12,936.9			0.7			73,535.9		
35	sep-03	247,620.6			19,020.0			153,757.7			500.4			12,954.2			0.7			73,626.3		
36	sep-10	247,505.0			18,918.6			153,962.0			503.4			12,969.2			0.7			73,668.4		
37	sep-17	247,525.4			18,643.5			154,171.7			495.3			12,994.7			0.7			73,738.1		
38	sep-24	247,001.6			19,232.2			154,709.3			516.0			13,043.6			0.7			73,801.7		
39	oct-01	246,456.2			19,041.5			155,018.3			509.9			13,008.8			0.7			73,910.7		
40	oct-08	245,329.2			18,501.1			154,948.7			503.5			13,016.0			0.6			73,904.3		
41	oct-15	245,293.1			18,482.4			155,244.3			500.9			13,025.6			0.6			73,961.6		
42	oct-22	245,481.4			18,029.9			155,967.2			493.8			13,078.6			0.5			74,081.0		
43	oct-29	245,665.0			18,195.9			156,912.9			504.9			13,249.1			0.5			74,432.7		
44	nov-05	245,308.9			17,612.0			156,479.1			486.1			13,211.3			0.5			74,427.3		
45	nov-12	246,017.5			16,928.8			156,996.9			473.2			13,233.8			0.4			74,503.1		
46	nov-19	246,360.3			16,776.3			157,345.3			470.0			13,253.3			0.4			74,582.4		
47	nov-26	246,049.8			16,347.0			158,407.6			472.0			13,321.9			0.4			74,775.1		
48	dic-03	245,559.7			15,393.8			158,346.2			458.5			13,308.2			0.4			74,980.3		
49	dic-10	245,508.1			14,887.4			158,614.3			458.4			13,310.8			0.3			75,062.3		
50	dic-17	245,694.5			14,781.3			158,783.7			445.9			13,351.6			0.3			75,251.6		
51	dic-24	246,156.1			14,906.3			159,289.7			452.0			13,386.1			0.3			75,499.2		
52	dic-31	243,956.8			14,172.1			159,515.6			447.2			13,360.8			0.3			75,703.9		

1/ Corresponde a Cartera Ajustada. No incluye la cartera de las entidades financieras especiales (EFE).

2/ Incluye ajuste por leasing operativo

3/ Incluye tarjetas de crédito y avances de todos los plazos.

4/ Corresponde a créditos otorgados para adquisición de vivienda, incluye los ajustes de titularización de cartera hipotecaria y por ventas de cartera para manejo a través de derechos fiduciarios.

Fuente: Formato 281 de la Superintendencia Financiera.

CUADRO 3
Desembolsos y Tasas de Interés Cartera Comercial ¹

Moneda Legal

Semana	Fecha 2021	Comercial ²				Ordinario				Preferencial				Tesorería			
		Desembolsos MM\$		Tasa de interés % ³		Desembolsos MM\$		Tasa de interés % ³		Desembolsos MM\$		Tasa de interés % ³		Desembolsos MM\$		Tasa de interés % ³	
		2020	2021	2020	2021	2020	2021	2020	2021	2020	2021	2020	2021	2020	2021	2020	2021
1	ene-08	1,563.7	2,043.3	8.85	6.64	726.0	645.9	10.37	8.07	802.6	1,011.4	7.51	4.33	35.1	386.0	7.97	10.31
2	ene-15	2,381.8	1,981.2	9.11	6.62	1,284.4	769.4	10.25	7.56	1,027.6	1,049.0	7.78	5.99	69.8	162.8	7.79	6.30
3	ene-22	3,014.7	2,887.8	8.27	6.36	1,286.6	1,099.6	10.15	7.68	1,671.0	1,669.5	6.88	5.36	57.1	118.7	6.99	8.30
4	ene-29	3,571.5	2,882.7	8.72	6.25	1,729.0	1,350.9	10.31	7.71	1,762.8	1,429.4	7.21	4.73	79.7	102.4	7.33	8.18
5	feb-05	2,196.2	1,831.6	9.03	6.64	1,246.2	932.0	10.20	7.84	934.9	831.6	7.49	5.11	15.1	68.0	8.08	9.02
6	feb-12	4,764.5	3,816.6	8.06	5.44	2,304.1	1,954.1	9.41	6.29	2,414.2	1,682.2	6.78	4.35	46.3	180.2	7.52	6.45
7	feb-19	3,209.8	3,180.9	8.31	5.91	1,524.0	1,266.1	9.95	7.36	1,654.6	1,811.5	6.82	4.75	31.2	103.2	7.52	8.36
8	feb-26	4,516.6	3,542.7	8.39	5.95	2,182.7	1,580.7	9.68	7.61	2,218.7	1,847.9	7.21	4.41	115.2	114.2	6.75	7.75
9	mar-05	2,374.3	2,682.6	8.87	6.15	1,325.9	1,029.8	10.06	7.48	1,021.3	1,463.5	7.32	4.70	27.1	189.2	9.29	10.12
10	mar-12	3,787.9	2,294.2	8.25	6.22	1,769.1	1,079.8	9.42	7.51	1,875.0	1,045.7	7.08	4.75	143.8	168.7	9.08	7.07
11	mar-19	6,534.7		7.90		1,984.0		9.34		4,385.9		7.24		164.7		8.21	
12	mar-26	4,635.7		8.01		1,679.7		9.07		2,927.4		7.41		28.5		7.32	
13	abr-02	4,963.8		8.16		1,464.0		9.51		3,450.9		7.59		49.0		8.15	
14	abr-09	2,865.6		8.41		622.5		9.41		2,113.6		8.16		129.5		7.65	
15	abr-16	2,623.9		8.13		1,035.8		9.22		1,542.1		7.44		46.0		6.61	
16	abr-23	2,543.2		8.13		1,138.1		9.08		1,369.6		7.36		35.5		6.91	
17	abr-30	2,907.8		8.20		1,224.1		9.14		1,670.1		7.52		13.6		7.68	
18	may-07	1,999.7		8.94		1,159.8		10.08		827.9		7.38		12.0		6.62	
19	may-14	1,952.0		8.59		1,018.2		9.46		931.7		7.64		2.1		10.51	
20	may-21	1,893.9		8.34		1,001.4		9.41		870.8		7.15		21.8		6.53	
21	may-28	2,118.6		8.40		1,169.4		9.19		943.1		7.42		6.1		7.04	
22	jun-04	2,105.3		8.23		1,200.5		8.88		881.4		7.29		23.4		10.08	
23	jun-11	1,848.9		8.03		1,026.3		9.11		731.4		6.56		91.2		7.58	
24	jun-18	1,669.6		8.17		988.5		8.93		653.1		6.95		28.0		10.09	
25	jun-25	2,064.9		7.99		1,288.4		8.63		738.4		6.80		38.1		9.12	
26	jul-02	2,138.8		7.76		1,125.9		8.73		979.2		6.58		33.7		9.96	
27	jul-09	1,822.5		7.65		906.3		9.07		836.8		6.09		79.3		7.77	
28	jul-16	1,751.9		7.92		931.4		8.89		781.4		6.71		39.0		9.14	
29	jul-23	1,607.3		7.58		765.9		8.98		792.7		6.09		48.7		9.64	
30	jul-30	2,880.9		7.30		1,313.0		8.71		1,475.7		6.04		92.2		7.23	
31	ago-06	1,514.8		7.49		824.8		8.52		639.3		6.02		50.6		9.27	
32	ago-13	1,856.0		7.34		948.5		8.44		845.3		5.96		62.2		9.29	
33	ago-20	2,214.3		6.68		841.1		8.46		1,296.6		5.40		76.6		8.85	
34	ago-27	3,416.8		6.77		1,480.4		8.49		1,844.5		5.31		91.9		8.24	
35	sep-03	2,709.9		7.34		1,493.1		8.61		1,154.1		5.59		62.7		8.98	
36	sep-10	2,426.9		6.85		1,212.4		8.54		1,151.1		4.99		63.3		8.30	
37	sep-17	3,535.4		6.43		1,362.2		8.15		2,089.0		5.22		84.1		8.74	
38	sep-24	3,293.4		6.19		1,447.4		8.02		1,768.9		4.60		77.0		8.34	
39	oct-01	3,500.7		6.23		1,566.7		7.65		1,851.9		4.93		82.1		8.38	
40	oct-08	1,953.3		6.46		966.4		7.74		922.0		4.95		64.9		8.96	
41	oct-15	2,054.7		6.73		1,179.3		7.57		815.6		5.35		59.8		9.03	
42	oct-22	2,703.5		6.35		1,190.3		7.76		1,445.1		5.12		68.2		7.81	
43	oct-29	4,377.0		6.48		1,919.2		7.59		2,357.9		5.54		100.0		7.42	
44	nov-05	2,285.8		5.91		980.1		7.70		1,223.8		4.34		81.8		7.90	
45	nov-12	3,211.2		6.26		1,761.3		7.21		1,361.0		4.88		88.9		8.61	
46	nov-19	2,215.7		6.24		1,114.6		7.09		1,023.3		5.17		77.7		8.06	
47	nov-26	3,145.2		6.33		1,624.3		7.43		1,405.6		4.94		115.3		7.66	
48	dic-03	3,089.2		6.23		1,568.0		7.57		1,420.7		4.64		100.5		7.98	
49	dic-10	2,949.0		5.96		1,160.6		7.36		1,673.0		4.91		115.3		7.14	
50	dic-17	3,799.3		5.98		1,930.0		7.12		1,773.4		4.66		95.8		7.38	
51	dic-24	4,290.1		5.54		4,290.1		7.25		2,741.2		4.56		123.9		7.37	
52	dic-31	3,908.0		6.02		1,391.1		7.46		2,352.4		5.16		164.5		6.18	

1/ Incluye leasing financiero

2/ Promedio ponderado por monto de las tasa de los créditos ordinarios, de tesorería y preferenciales. No incluye construcción de vivienda.

3/ Promedio ponderado por monto

Fuente: Formato 088 de la Superintendencia Financiera.

CUADRO 4

Desembolsos y Tasas de Interés Cartera de Consumo y Tarjeta de crédito ¹

Moneda Legal

Semana	Fecha	Consumo ²				Tarjetas de Crédito ³			
		Desembolsos MM\$		Tasa de interés % ⁴		Desembolsos MM\$		Tasa de interés % ⁴	
		2020	2021	2020	2021	2020	2021	2020	2021
1	ene-08	1,042	936	16.99	15.00	683	487	25.89	23.97
2	ene-15	1,581	882	16.63	15.47	764	434	25.61	23.90
3	ene-22	1,848	1,412	15.88	14.75	760	499	25.46	23.78
4	ene-29	2,790	2,056	15.35	14.17	740	517	25.36	23.67
5	feb-05	1,801	1,430	16.09	14.66	724	539	25.71	24.07
6	feb-12	2,090	1,661	15.95	14.38	710	525	25.48	24.09
7	feb-19	2,185	1,820	15.83	14.14	727	527	25.48	24.13
8	feb-26	3,069	2,841	14.99	13.26	730	577	25.27	24.13
9	mar-05	1,840	1,765	15.83	13.84	753	583	25.38	24.12
10	mar-12	1,955	1,867	15.97	13.92	718	547	24.87	24.17
11	mar-19	1,865		15.84		716		24.61	
12	mar-26	838		15.47		293		22.89	
13	abr-02	774		15.83		301		22.26	
14	abr-09	229		16.50		218		22.46	
15	abr-16	309		16.53		277		23.86	
16	abr-23	574		18.17		300		24.68	
17	abr-30	501		16.01		276		24.75	
18	may-07	386		15.29		344		24.72	
19	may-14	466		15.18		328		24.68	
20	may-21	576		15.17		362		24.58	
21	may-28	855		14.78		330		24.47	
22	jun-04	628		15.17		371		24.60	
23	jun-11	722		15.12		384		24.60	
24	jun-18	689		15.02		482		24.65	
25	jun-25	902		14.78		458		24.67	
26	jul-02	838		14.98		461		24.89	
27	jul-09	751		15.28		474		25.28	
28	jul-16	819		15.18		414		25.15	
29	jul-23	855		14.97		397		25.68	
30	jul-30	1,463		14.63		403		25.53	
31	ago-06	661		15.72		366		25.70	
32	ago-13	934		15.45		439		25.59	
33	ago-20	942		15.08		413		25.83	
34	ago-27	1,478		14.69		431		25.65	
35	sep-03	1,377		14.81		464		25.79	
36	sep-10	1,206		15.02		466		25.61	
37	sep-17	1,384		14.63		467		25.54	
38	sep-24	1,738		14.17		473		25.35	
39	oct-01	1,950		14.08		533		25.43	
40	oct-08	1,321		14.75		508		25.52	
41	oct-15	1,273		14.64		465		25.57	
42	oct-22	1,821		14.17		531		25.20	
43	oct-29	2,380		13.82		500		25.15	
44	nov-05	1,077		14.74		494		24.17	
45	nov-12	1,637		14.33		538		23.51	
46	nov-19	1,397		14.35		527		23.42	
47	nov-26	2,121		13.87		902		23.14	
48	dic-03	1,868		14.11		710		23.68	
49	dic-10	1,193		14.68		577		24.10	
50	dic-17	1,751		14.26		682		23.53	
51	dic-24	1,502		13.92		622		23.67	
52	dic-31	1,374		13.96		452		23.90	

1/ Incluye leasing financiero.

2/ Incluye créditos en pesos y en UVR.

3/ Promedio ponderado por monto. No incluye avances ni compras a 1 mes.

4/ Corresponde al promedio ponderado por monto de la tasa de los desembolsos en pesos y en UVR. Antes de realizar el promedio ponderado, a la tasa de interés de los créditos en UVR se les sumó la variación anual de la UVR de la respectiva semana.

Fuente: Formato 088 de la Superintendencia Financiera.

CUADRO 5

Desembolsos y Tasas de Interés Cartera de Microcrédito e Hipotecaria¹

Moneda Legal

Semana	Fecha 2021	Microcrédito				Hipotecaria ²							
		Desembolsos MM\$		Tasa de interés % ³		Construcción				Adquisición			
		2020	2021	2020	2021	Desembolsos MM\$		Tasa de interés % ⁴		Desembolsos MM\$		Tasa de interés % ⁴	
						2020	2021	2020	2021	2020	2021	2020	2021
1	ene-08	73	62	37.99	38.12	6	22	10.03	7.04	141	170	10.41	9.40
2	ene-15	139	84	38.16	38.67	31	25	9.25	6.94	256	141	10.32	9.27
3	ene-22	148	123	37.46	39.06	43	43	9.32	7.26	236	206	10.43	9.40
4	ene-29	209	160	36.36	37.47	67	49	9.94	7.87	493	461	10.44	9.45
5	feb-05	95	113	37.63	38.50	33	86	9.74	6.78	177	211	10.52	9.32
6	feb-12	144	122	37.47	39.40	59	32	9.15	6.57	231	388	10.50	9.41
7	feb-19	161	134	37.04	38.98	38	42	9.30	7.11	254	491	10.52	9.37
8	feb-26	173	175	35.97	37.66	72	40	8.96	8.14	441	631	10.42	9.08
9	mar-05	129	122	36.55	38.56	60	27	9.36	8.08	174	299	10.54	9.16
10	mar-12	143	136	37.38	38.44	61	44	9.05	7.17	234	334	10.44	9.08
11	mar-19	133		37.39		80		8.95		224		10.40	
12	mar-26	24		31.86		64		9.23		99		10.37	
13	abr-02	8		26.72		62		9.78		108		10.60	
14	abr-09	3		22.36		7		10.12		28		10.13	
15	abr-16	6		29.18		14		9.22		57		10.20	
16	abr-23	7		31.24		25		9.54		83		10.46	
17	abr-30	12		31.87		18		9.88		130		10.26	
18	may-07	18		31.47		16		9.03		73		10.44	
19	may-14	33		31.32		15		9.60		121		10.42	
20	may-21	39		32.35		19		9.34		138		10.51	
21	may-28	45		31.78		29		8.82		259		10.37	
22	jun-04	39		32.84		27		9.56		157		10.48	
23	jun-11	64		37.61		35		9.64		180		10.27	
24	jun-18	72		38.62		28		9.90		141		10.46	
25	jun-25	95		38.81		39		9.02		184		10.31	
26	jul-02	101		38.65		47		8.77		178		10.28	
27	jul-09	99		38.95		32		9.45		147		10.48	
28	jul-16	96		38.57		42		8.27		162		10.31	
29	jul-23	81		38.78		34		8.71		126		10.34	
30	jul-30	123		37.75		54		8.15		311		10.29	
31	ago-06	48		38.46		33		7.95		110		10.38	
32	ago-13	88		39.83		45		8.26		154		10.18	
33	ago-20	82		38.07		36		7.65		146		10.30	
34	ago-27	140		36.72		46		7.84		254		10.31	
35	sep-03	137		35.83		56		8.02		249		10.20	
36	sep-10	136		37.76		54		7.98		161		10.12	
37	sep-17	142		37.31		39		8.67		207		10.07	
38	sep-24	146		37.10		54		7.17		201		10.06	
39	oct-01	147		36.73		72		7.76		351		9.88	
40	oct-08	119		38.67		28		7.72		166		9.93	
41	oct-15	111		38.44		38		7.41		174		9.86	
42	oct-22	149		38.39		46		7.17		237		9.96	
43	oct-29	179		37.32		62		7.15		548		9.78	
44	nov-05	89		36.50		21		7.98		160		9.82	
45	nov-12	131		37.85		41		7.84		219		9.79	
46	nov-19	112		37.73		37		7.26		216		9.74	
47	nov-26	168		37.18		41		7.74		423		9.60	
48	dic-03	151		37.11		41		7.86		441		9.60	
49	dic-10	112		37.87		53		7.48		249		9.58	
50	dic-17	144		38.11		57		7.81		406		9.50	
51	dic-24	104		37.55		39		7.44		389		9.42	
52	dic-31	89		36.93		17		8.05		494		9.39	

1/ Incluye leasing financiero.

2/ Incluye créditos en pesos y en UVR.

3/ Promedio ponderado por monto

4/ Corresponde al promedio ponderado por monto de la tasa de los desembolsos en pesos y en UVR. Antes de realizar el promedio ponderado, a la tasa de interés de los créditos en UVR se le sumó la variación anual de la UVR de la respectiva semana.

Fuente: Formato 088 de la Superintendencia Financiera.

GRAFICO 1

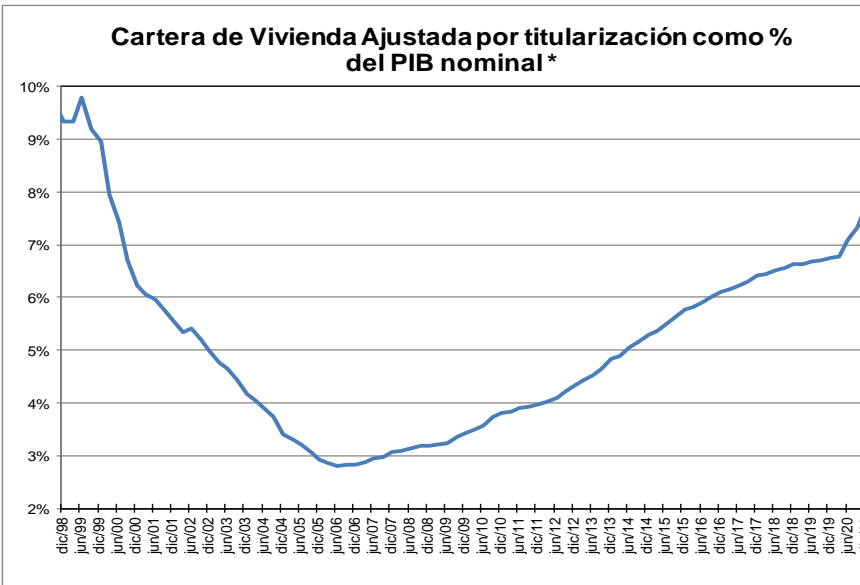
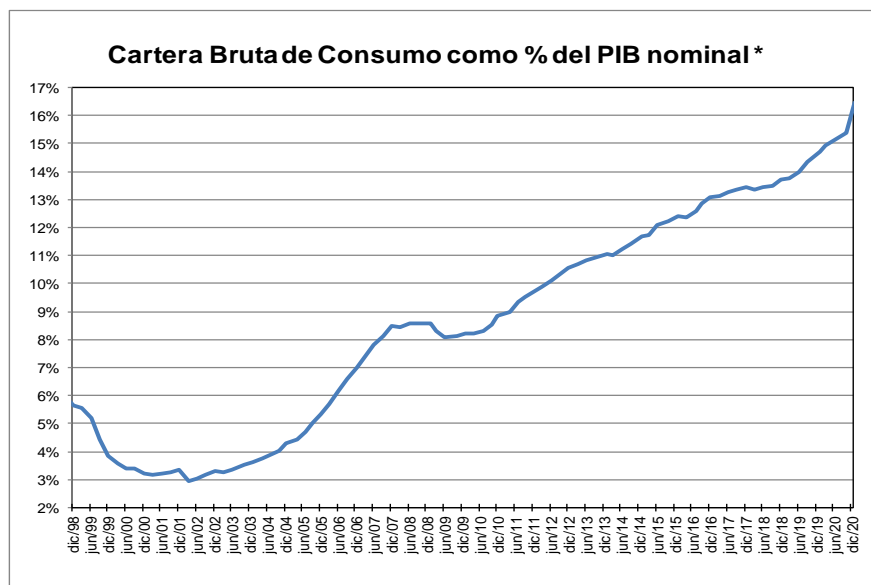
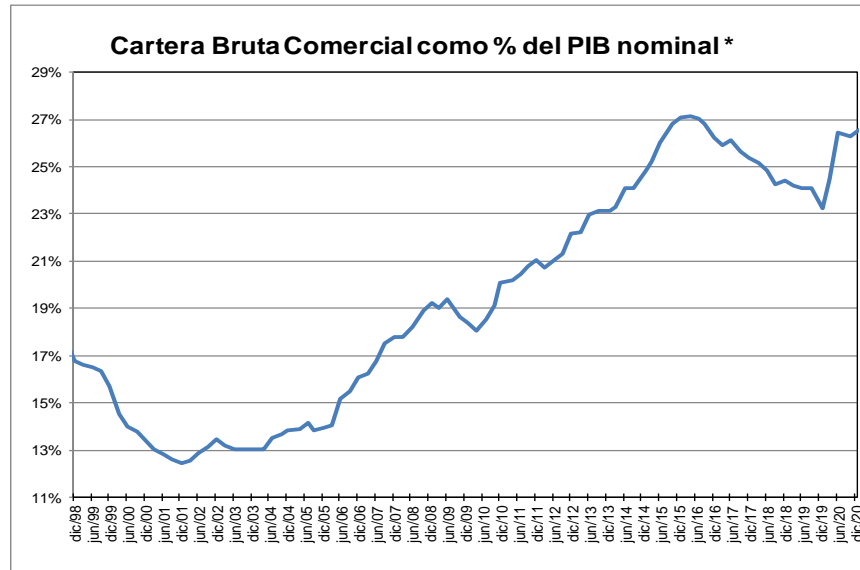
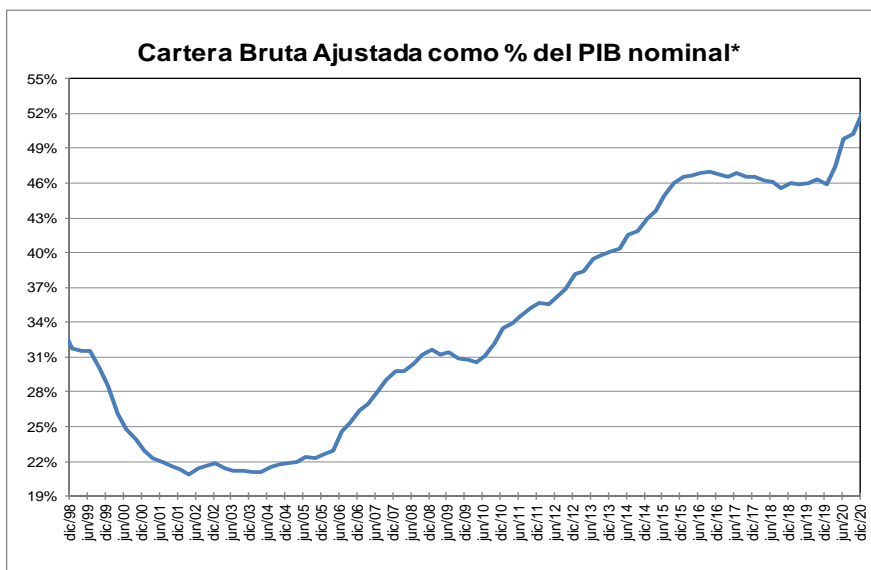

* Corresponde a cartera en moneda total y no incluye la cartera de las entidades financieras especiales. El PIB se refiere al nominal sin desestacionalizar.

Fuente: A partir de 2002 Formato 281 de la Superintendencia financiera de Colombia y ajustes del BR. Antes balances mensuales.

GRAFICO 2
Cartera e Inversiones (brutas) / Total Activos *
(Moneda Total)

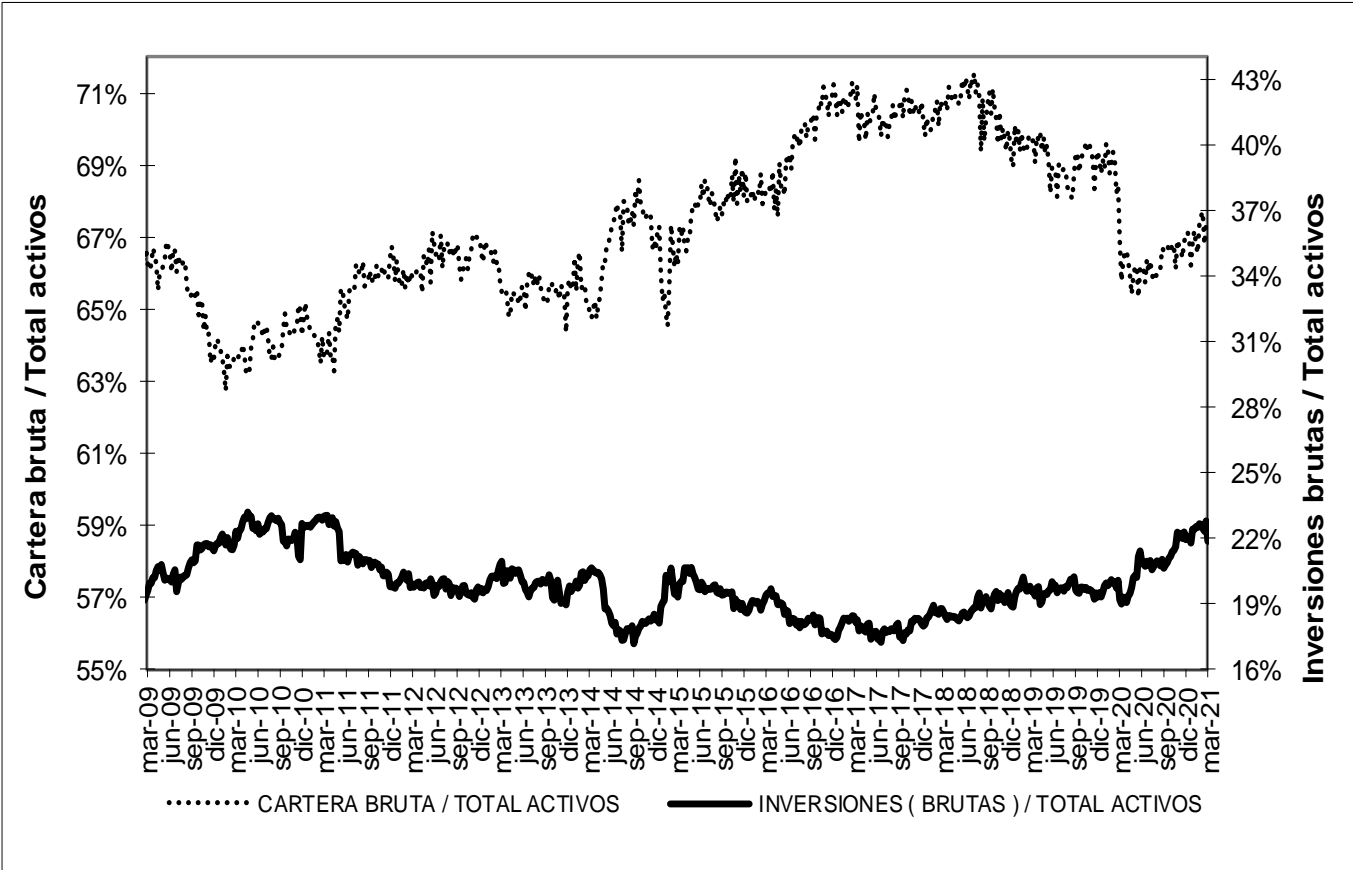

* Sin entidades financieras especiales
 Fuente: Banco de la República

ANEXO 4. MERCADO CAMBIARIO

Gráfico 1

TRM-Devaluación Año Corrido Anualizada y Año Completo

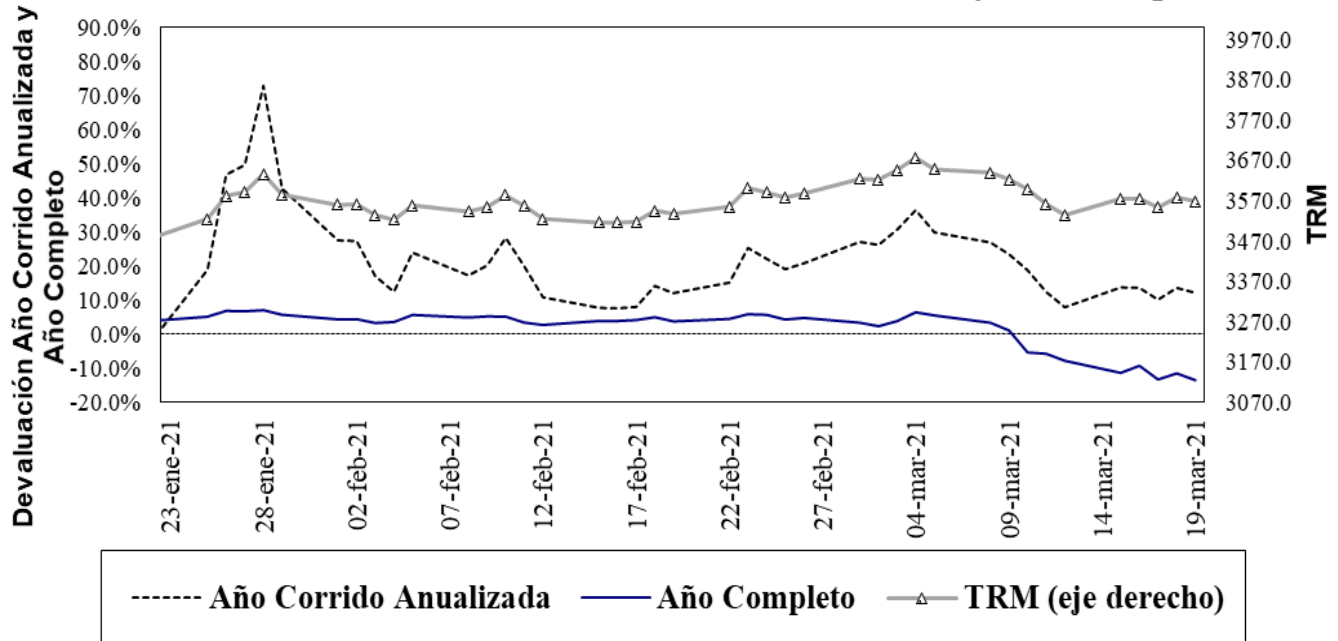

Fuente: Superfinanciera, Banco de la República

Gráfico 2⁵

Índice de tasa de cambio real promedio Promedio total-ponderaciones según promedios móviles de orden 12

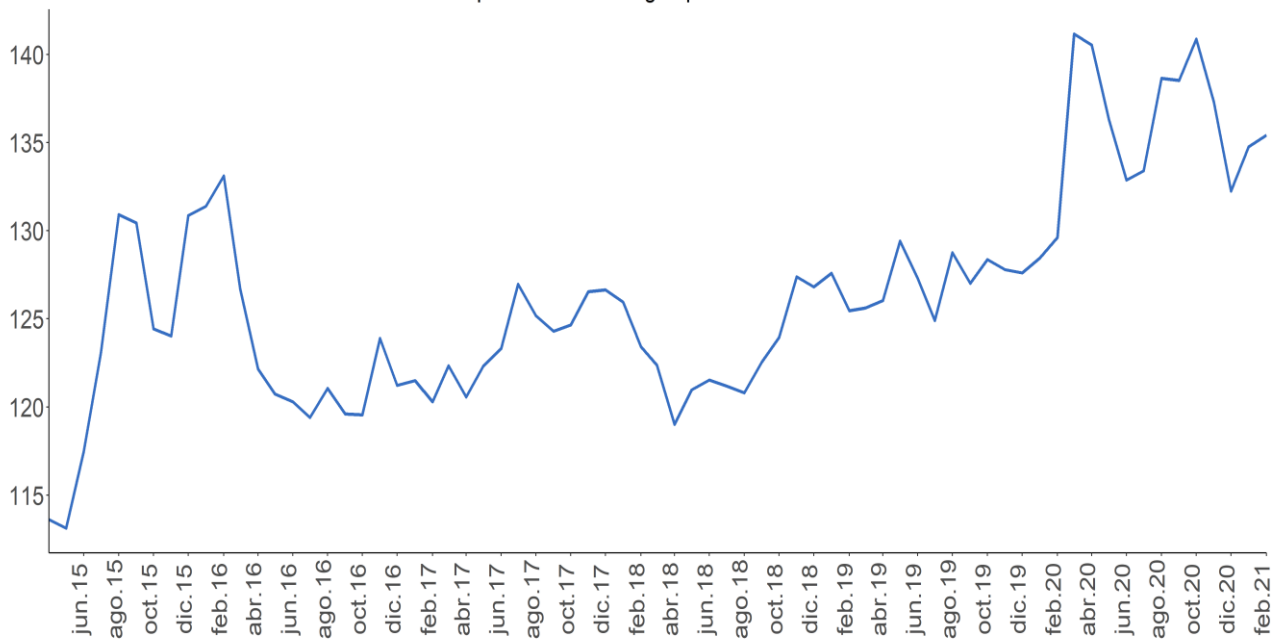

Fuente: Banco de la República.

⁵ El índice de la tasa de cambio real (ITCR) es un precio relativo que compara el valor de una canasta de bienes para dos países distintos y los expresa en la misma moneda. Este cálculo se lleva a cabo mediante un promedio geométrico ponderado de los niveles de relación entre Colombia y sus principales socios comerciales.

ANEXO 5: MERCADO FORWARD⁶

Cuadro 3

SALDOS DE OPERACIONES FORWARD												
millones de USD	SALDOS DE COMPRA DEL SF CON:				SALDOS DE VENTA DEL SF CON:				SALDOS NETOS DE COMPRA DEL SF CON: (compras-ventas)			SALDO COMPRAS NETAS SF
	Fondos Pensiones	Intragrupoy Offshore	Interbancario	Resto	Fondos Pensiones	Intragrupoy Offshore	Interbancario	Resto	Fondos Pensiones	Intragrupoy Offshore	Resto	
18-feb-21	\$ 7,381	\$ 12,423	\$ 13,250	\$ 4,895	\$ 1,375	\$ 17,660	\$ 13,250	\$ 7,037	\$ 6,006	-\$ 5,237	-\$ 2,142	-\$ 1,374
19-feb-21	\$ 7,065	\$ 12,662	\$ 13,270	\$ 4,950	\$ 1,432	\$ 17,529	\$ 13,270	\$ 7,045	\$ 5,633	-\$ 4,867	-\$ 2,094	-\$ 1,329
22-feb-21	\$ 7,026	\$ 13,088	\$ 13,123	\$ 4,919	\$ 1,542	\$ 17,664	\$ 13,123	\$ 7,012	\$ 5,484	-\$ 4,577	-\$ 2,093	-\$ 1,186
23-feb-21	\$ 7,242	\$ 13,360	\$ 13,128	\$ 4,968	\$ 1,712	\$ 17,873	\$ 13,128	\$ 7,022	\$ 5,530	-\$ 4,512	-\$ 2,054	-\$ 1,036
24-feb-21	\$ 6,761	\$ 12,156	\$ 12,604	\$ 4,885	\$ 1,339	\$ 16,400	\$ 12,604	\$ 6,908	\$ 5,422	-\$ 4,243	-\$ 2,023	-\$ 844
25-feb-21	\$ 6,648	\$ 12,391	\$ 12,716	\$ 4,863	\$ 1,272	\$ 16,712	\$ 12,716	\$ 6,725	\$ 5,375	-\$ 4,321	-\$ 1,862	-\$ 808
26-feb-21	\$ 6,896	\$ 12,411	\$ 12,762	\$ 4,903	\$ 1,346	\$ 16,876	\$ 12,762	\$ 6,653	\$ 5,550	-\$ 4,465	-\$ 1,749	-\$ 664
1-mar-21	\$ 7,161	\$ 12,792	\$ 12,820	\$ 4,891	\$ 1,276	\$ 17,454	\$ 12,820	\$ 6,621	\$ 5,885	-\$ 4,662	-\$ 1,729	-\$ 507
2-mar-21	\$ 7,252	\$ 12,784	\$ 13,095	\$ 4,953	\$ 1,274	\$ 17,643	\$ 13,095	\$ 6,743	\$ 5,977	-\$ 4,859	-\$ 1,791	-\$ 673
3-mar-21	\$ 7,481	\$ 12,577	\$ 13,059	\$ 5,054	\$ 1,246	\$ 17,718	\$ 13,059	\$ 6,802	\$ 6,235	-\$ 5,141	-\$ 1,748	-\$ 655
4-mar-21	\$ 7,623	\$ 13,067	\$ 13,132	\$ 4,953	\$ 1,323	\$ 18,067	\$ 13,132	\$ 6,759	\$ 6,300	-\$ 5,000	-\$ 1,805	-\$ 506
5-mar-21	\$ 7,712	\$ 13,315	\$ 12,900	\$ 4,861	\$ 1,303	\$ 18,218	\$ 12,900	\$ 6,826	\$ 6,409	-\$ 4,903	-\$ 1,965	-\$ 459
8-mar-21	\$ 8,382	\$ 13,271	\$ 13,409	\$ 4,893	\$ 1,631	\$ 18,182	\$ 13,409	\$ 6,968	\$ 6,751	-\$ 4,912	-\$ 2,076	-\$ 237
9-mar-21	\$ 8,886	\$ 13,407	\$ 13,525	\$ 5,042	\$ 1,964	\$ 18,228	\$ 13,525	\$ 7,043	\$ 6,922	-\$ 4,822	-\$ 2,001	\$ 99
10-mar-21	\$ 8,968	\$ 13,785	\$ 13,312	\$ 5,037	\$ 2,272	\$ 18,588	\$ 13,312	\$ 7,205	\$ 6,696	-\$ 4,803	-\$ 2,168	-\$ 276
11-mar-21	\$ 8,938	\$ 13,820	\$ 13,569	\$ 5,011	\$ 2,191	\$ 18,748	\$ 13,569	\$ 7,231	\$ 6,746	-\$ 4,928	-\$ 2,220	-\$ 402
12-mar-21	\$ 9,694	\$ 14,386	\$ 13,374	\$ 5,111	\$ 2,983	\$ 19,388	\$ 13,374	\$ 7,278	\$ 6,710	-\$ 5,002	-\$ 2,166	-\$ 458
15-mar-21	\$ 8,949	\$ 13,559	\$ 13,100	\$ 5,105	\$ 1,844	\$ 18,915	\$ 13,100	\$ 7,262	\$ 7,105	-\$ 5,356	-\$ 2,157	-\$ 408
16-mar-21	\$ 8,984	\$ 13,766	\$ 13,240	\$ 5,053	\$ 1,877	\$ 19,116	\$ 13,240	\$ 7,214	\$ 7,107	-\$ 5,351	-\$ 2,161	-\$ 404
17-mar-21	\$ 9,006	\$ 14,019	\$ 13,199	\$ 5,026	\$ 1,472	\$ 19,784	\$ 13,199	\$ 7,194	\$ 7,534	-\$ 5,765	-\$ 2,168	-\$ 399
18-mar-21	\$ 8,948	\$ 13,196	\$ 12,818	\$ 4,916	\$ 1,065	\$ 19,121	\$ 12,818	\$ 7,110	\$ 7,884	-\$ 5,925	-\$ 2,193	-\$ 234

Fuente: Sistemas de negociación y registro de divisas. Cálculos: DOAM.

Gráfico 1
SALDOS DE COMPRA Y VENTA DE FORWARDS DE LOS IMC AL RESTO DE AGENTES
 (Excluye interbancario, FPC, intragrupo y offshore)

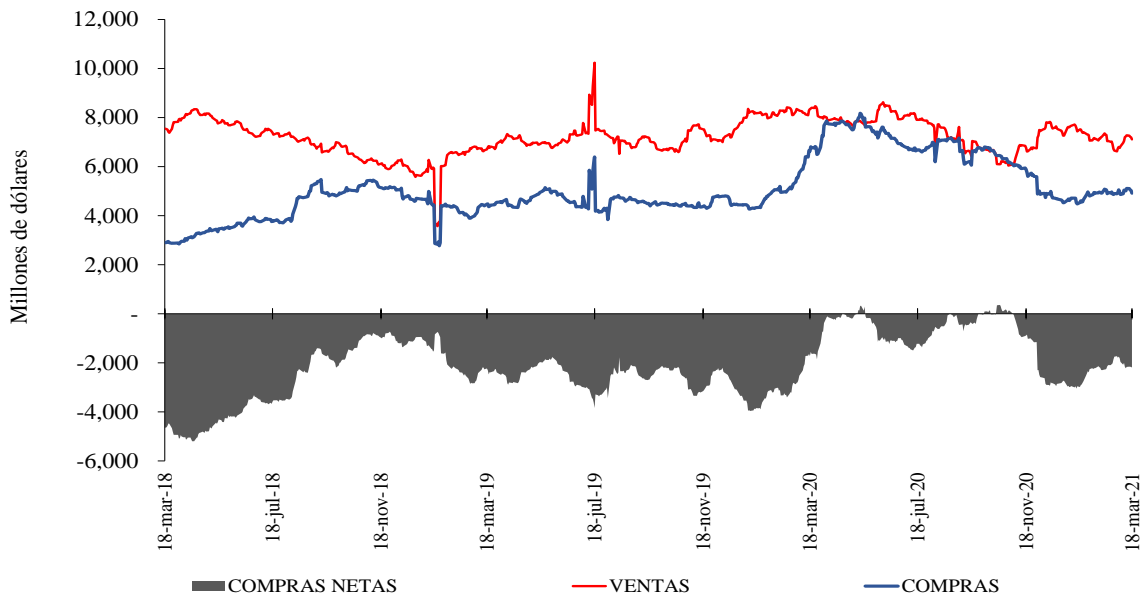

Fuente: Sistemas de negociación y registro de divisas. Cálculos: DOAM.

⁶ Las operaciones y posiciones de derivados de los IMC no incluyen las de las sociedades comisionistas de bolsa.

Gráfico 2

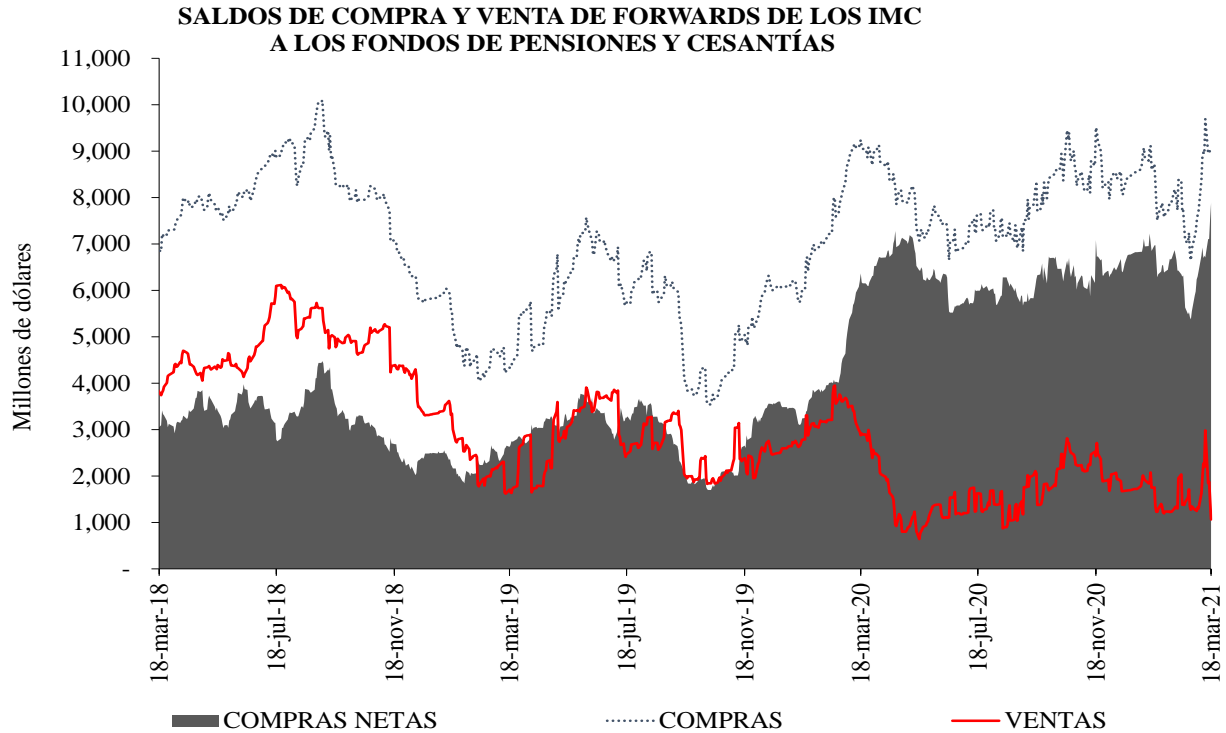

Fuente: Sistemas de negociación y registro de divisas. Cálculos: DOAM.

Gráfico 3

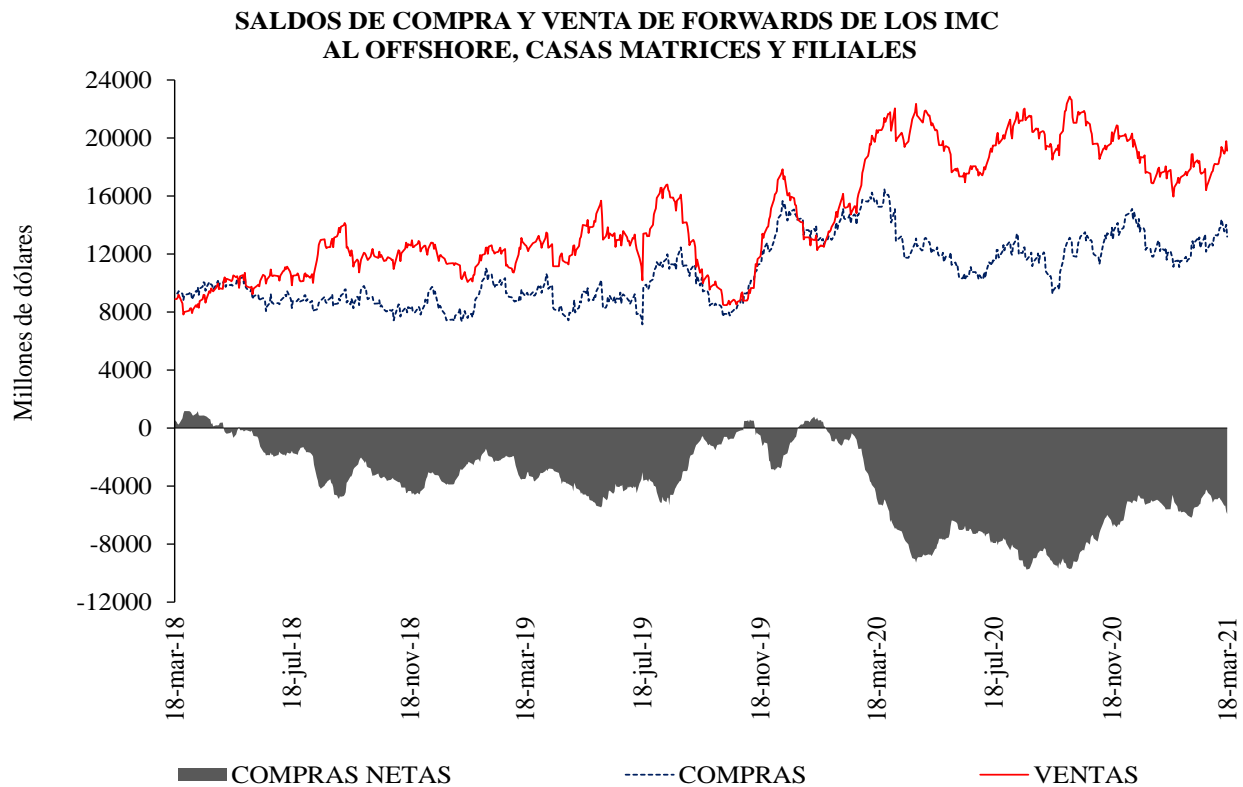

Fuente: Sistemas de negociación y registro de divisas. Cálculos: DOAM.

Cuadro 4
Devaluación implícita y tasas de interés

Diferencia DEVIMPAN - Diferencial Tasas de interes						
	Al resto del sector real		A Offshore, IG y otros financieros		A FPC y Fiduciarias	
	Compras	Ventas	Compras	Ventas	Compras	Ventas
3-14	-1.04%	-0.81%	-1.28%	-0.90%	-1.29%	0.52%
15-35	-1.49%	-0.95%	-1.22%	-1.16%	-1.39%	-1.24%
36-60	-1.10%	-0.48%	-0.76%	-0.31%	-0.88%	-0.50%
61-90	-0.67%	-0.14%	-0.47%	-0.13%	-0.65%	-0.55%
91-180	-0.37%	0.12%	0.00%	-0.26%	-0.36%	0.00%
>180	0.07%	0.39%	-0.10%	0.22%	-0.19%	0.00%
Total	-1.07%	-0.31%	-1.22%	-1.06%	-0.85%	-0.06%

Fuente: Sistemas de negociación y registro de divisas.
Cálculos: DOAM

Cuadro 5

Tasas forward promedio y expectativas de tasa de cambio

Tasa promedio de operaciones forward¹						
Semana de Vencimiento						
Semana de negociación	18mar.2021		25mar.2021		01abr.2021	
	No. Obs	Tasa Prom	Tasa Prom	No. Obs	No. Obs	Tasa Prom
12mar.2021	411	3574.577	3572.654	284	NA	NA
18mar.2021	123	3,570.41	3,568.26	121	191	3566.031

¹ Tasa Forward operaciones fecha de cumplimiento +/- 5 días a la fecha de cumplimiento
Fuente: Sistemas de negociación y registro de divisas.
Cálculos: DOAM

Cuadro 6

	ENCUESTA DE EXPECTATIVAS DEL BANCO DE LA REPÚBLICA									
	jun-20	jul-20	ago-20	sep-20	oct-20	nov-20	dic-20	ene-21	feb-21	mar-21
Pronóstico a:										
Fin de mes	\$ 3'659.18	\$ 3'647.09	\$ 3'730.39	\$ 3'718.63	\$ 3'817.23	\$ 3'667.56	\$ 3'481.16	\$ 3'491.88	\$ 3'531.83	\$ 3'551.48
dic-21	\$ 3'586.86	\$ 3'543.29	\$ 3'557.74	\$ 3'570.47	\$ 3'589.13	\$ 3'600.59	\$ 3'479.93	\$ 3'434.78	\$ 3'448.96	\$ 3'476.62
dic-22	\$ -	\$ -	\$ -	\$ -	\$ -	\$ -	\$ 3'445.76	\$ 3'387.83	\$ 3'387.46	\$ 3'415.33

Fuente: Banco de la República

ANEXO 6: MERCADO DE DEUDA PÚBLICA

Cuadro 1 Colocaciones de títulos TES “B” por subasta

(PESOS)

Fecha de cumplimiento	Fecha de emisión	Fecha de Vencimiento	Plazo	Valor nominal aprobado	Valor costo aprobado	Precio	Tasa de corte	Tasa cupón
16-mar-21	09-mar-21	08-mar-22	364 días	324'999'900'000	318'948'401'862	98.138	1.940	
09-mar-21	09-mar-21	08-mar-22	364 días	347'340'000'000	340'747'486'800	98.102	1.940	
02-mar-21	08-dic-20	07-dic-21	364 días	300'400'000'000	296'095'268'000	98.567	1.899	
23-feb-21	08-dic-20	07-dic-21	364 días	374'999'700'000	369'490'954'407	98.531	1.900	
16-feb-21	08-dic-20	07-dic-21	364 días	250'000'000'000	246'337'500'000	98.535	1.849	
09-feb-21	08-dic-20	07-dic-21	364 días	250'000'000'000	246'272'500'000	98.509	1.839	
10-mar-21	03-nov-19	03-nov-27	8 años	601'000'000'000	616'163'230'000	102.523	5.647	5.75
05-mar-21	03-nov-19	03-nov-27	8 años/2		0		5.264	5.75
24-feb-21	03-nov-19	03-nov-27	8 años	289'500'000'000	305'833'590'000	105.642	5.050	5.75
19-feb-21	03-nov-19	03-nov-27	8 años/2		0		4.732	5.75
10-feb-21	03-nov-19	03-nov-27	8 años	228'459'900'000	245'560'123'515	107.485	4.698	5.75
10-mar-21	09-jul-20	09-jul-36	16 años	249'450'000'000	241'647'204'000	96.872	7.039	6.25
05-mar-21	09-jul-20	09-jul-36	16 años/2		0		6.652	6.25
24-feb-21	09-jul-20	09-jul-36	16 años	354'000'000'000	354'396'480'000	100.112	6.650	6.25
19-feb-21	09-jul-20	09-jul-36	16 años/2		0		6.328	6.25
10-feb-21	09-jul-20	09-jul-36	16 años	342'500'000'000	352'723'625'000	102.985	6.319	6.25
10-mar-21	26-oct-19	26-oct-50	31 años	193'923'200'000	192'189'526'592	99.106	7.550	7.25
05-mar-21	26-oct-19	26-oct-50	31 años/2		0		7.173	7.25
24-feb-21	26-oct-19	26-oct-50	31 años	377'241'700'000	389'769'896'857	103.321	7.170	7.25
19-feb-21	26-oct-19	26-oct-50	31 años/2		0		6.839	7.25
10-feb-21	26-oct-19	26-oct-50	31 años	421'000'000'000	451'716'160'000	107.296	6.835	7.25

(UVR´s)

Fecha de cumplimiento	Fecha de emisión	Fecha de Vencimiento	Plazo	Valor nominal aprobado	Valor costo aprobado	Precio	Tasa de corte	Tasa cupón	
17-mar-21	18-abr-19	18-abr-29	10 años	55'250'000	55'580'948	100.599	2.450	2.25	
12-mar-21	18-abr-19	18-abr-29	10 años/2		0		2.245	2.25	
03-mar-21	18-abr-19	18-abr-29	10 años	108'396'000	110'563'920	102.000	2.245	2.25	
26-feb-21	18-abr-19	18-abr-29	10 años/2		0		1.867	2.25	
17-feb-21	18-abr-19	18-abr-29	10 años	70'060'000	73'695'413	105.189	1.810	2.25	
12-feb-21	18-abr-19	18-abr-29	10 años/2		0		1.688	2.25	
17-mar-21	25-feb-19	25-feb-37	18 años	453'500'000	466'982'555	102.973	3.520	3.75	
12-mar-21	25-feb-19	25-feb-37	18 años/2		15'621'000	16'494'214	105.590	3.306	3.75
03-mar-21	25-feb-19	25-feb-37	18 años	123'500'000	130'597'545	105.747	3.287	3.75	
26-feb-21	25-feb-19	25-feb-37	18 años/2		0		2.853	3.75	
17-feb-21	25-feb-19	25-feb-37	18 años	543'000'000	625'812'930	115.251	2.840	3.75	
12-feb-21	25-feb-19	25-feb-37	18 años/2		0		2.694	3.75	
17-mar-21	16-jun-17	16-jun-49	32 años	1'103'500'000	1'119'335'225	101.435	3.830	3.75	
12-mar-21	16-jun-17	16-jun-49	32 años/2		903'301'000	931'429'793	103.114	3.729	3.75
03-mar-21	16-jun-17	16-jun-49	32 años	1'139'072'000	1'169'337'143	102.657	3.750	3.75	
26-feb-21	16-jun-17	16-jun-49	32 años/2		0		3.379	3.75	
17-feb-21	16-jun-17	16-jun-49	32 años	854'000'000	932'491'140	109.191	3.380	3.75	
12-feb-21	16-jun-17	16-jun-49	32 años/2		0		3.183	3.75	

1/Es segunda vuelta en la que únicamente presentan los Creadores de Mercado que se les haya aprobado en la primera subasta.

2/Colocación no competitiva en la que únicamente presentan los Creadores de Mercado que se les haya aprobado en la primera subasta

Fuente: Banco de la República

Cuadro 2

Mercado Primario

TES DE CORTO PLAZO - OPERACIONES DE TESORERIA (\$m)				
	Subasta	Cancelados	Saldo en Circulación	Participación %
TES Corto Plazo	3.097.739	2.850.000	3.097.739	11,9%
Cupo en Administración Vigente 2021			26.000.000	
Saldo por Colocar			22.902.261	88,1%

Fuente: Departamento de Fiduciaria y Valores. Datos al 19 de marzo de 2021.

Tipo	Denominaciones Originales				Pesos (\$ mm)				Part. %
	Subasta	Convenida	Forzosa	Total	Subasta	Convenidas	Forzosa	Total	
Tasa Fija Pesos (millones)	5.676.698	1.436.514	0	7.113.211	5.677	1.437	0	7.113	67%
Tasa Variable Pesos (millones)	0	0	0	0	0	0	0	0	0%
UVR (millones)	10.489	2.009	0	12.499	2.892	554	0	3.446	33%
USD (millones)	0	0	0	0	0	0	0	0	0%
(1) Total Colocado					8.569	1.990	0	10.559	26,6%
Participación Porcentual					81%	19%	0%		
(2) Cupo de Administración para año 2021								39.720	100%
Saldo por Colocar (2) - (1)								29.161	73,4%

Fuente: Departamento de Fiduciaria y Valores.

Datos al 19 de marzo de 2021.

Cuadro 3

Proyección de vencimientos de TES denominados en pesos					
TES EN PESOS (miles de millones de pesos)	CONCEPTO	TOTAL SEMANA	SECTOR FINANCIERO (1)	FOGAFIN	OTROS
SEMANA DEL 21 DE MARZO AL 27 DE MARZO	CAPITAL	\$ -	\$ -	\$ -	\$ -
	INTERESES (2)	\$ -	\$ -	\$ -	\$ -
SEMANA DEL 28 DE MARZO AL 3 DE ABRIL	CAPITAL	\$ -	\$ -	\$ -	\$ -
	INTERESES (2)	\$ -	\$ -	\$ -	\$ -
SEMANA DEL 4 DE ABRIL AL 10 DE ABRIL	CAPITAL	\$ -	\$ -	\$ -	\$ -
	INTERESES (2)	\$ -	\$ -	\$ -	\$ -
SEMANA DEL 11 DE ABRIL AL 17 DE ABRIL	CAPITAL	\$ -	\$ -	\$ -	\$ -
	INTERESES (2)	\$ -	\$ -	\$ -	\$ -
SEMANA DEL 18 DE ABRIL AL 24 DE ABRIL	CAPITAL	\$ -	\$ -	\$ -	\$ -
	INTERESES (2)	\$ -	\$ -	\$ -	\$ -

Fuente: Departamento de Fiduciaria y Valores

(1) Incluye Bancos, CF, CFC, CAV, Fiduciarias, Fondos de Pensiones Privados y Comisionistas de Bolsa

(2) Incluye Cupones e Intereses

Gráfico 1

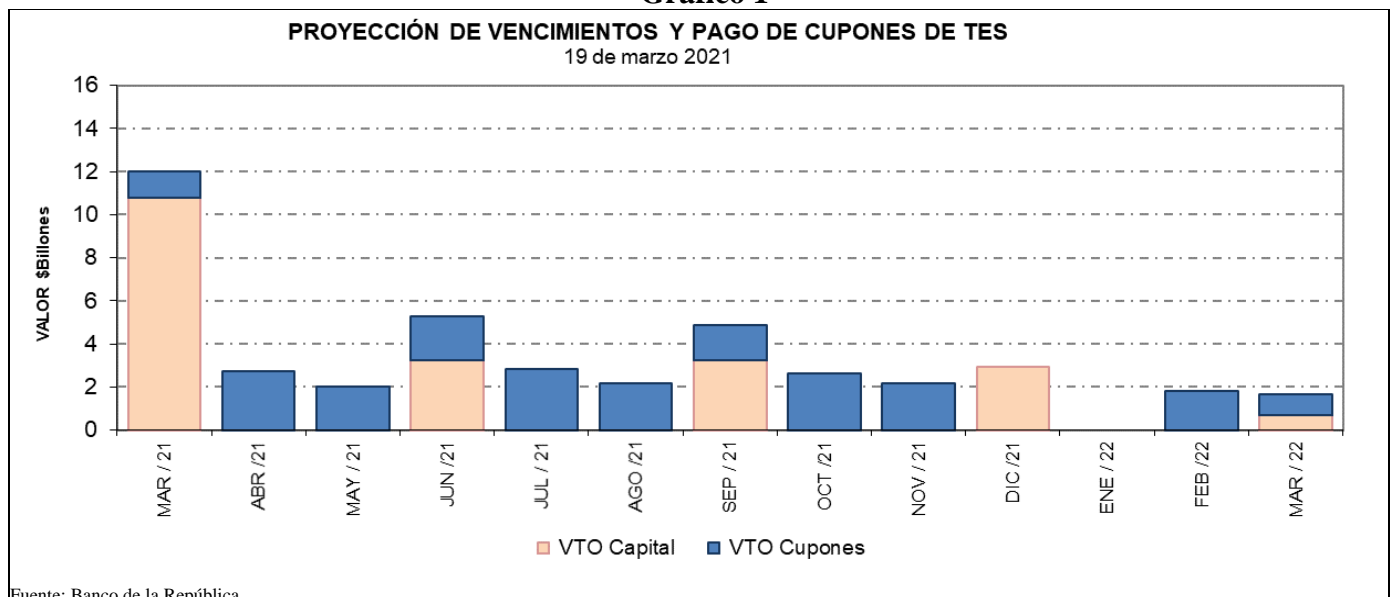

Fuente: Banco de la República

Cuadro 4
Saldos de deuda pública y Tenedores

Denominación	Plazo	Vencimiento				TOTAL		
		Vence 2021		Vence después		Saldo en Circulación (\$mm)	Participación	
		Saldo en Circulación (\$mm)	Participación	Saldo en Circulación (\$mm)	Participación			
PESOS	<365 Días	\$ 9'425.4	2.7%	\$ 672.3	0.2%	\$ 10'097.7	2.9%	
	1	\$ -	0.0%	\$ 23'659.1	6.7%	\$ 23'659.1	6.7%	
	3	\$ -	0.0%	\$ 25'779.2	7.3%	\$ 25'779.2	7.3%	
	4	\$ -	0.0%	\$ 19'952.8	5.7%	\$ 19'952.8	5.7%	
	5	\$ -	0.0%	\$ 28'779.0	8.2%	\$ 28'779.0	8.2%	
	6	\$ -	0.0%	\$ 16'275.2	4.6%	\$ 16'275.2	4.6%	
	7	\$ -	0.0%	\$ 31'116.1	8.8%	\$ 31'116.1	8.8%	
	9	\$ -	0.0%	\$ 21'186.8	6.0%	\$ 21'186.8	6.0%	
	11	\$ -	0.0%	\$ 25'128.5	7.1%	\$ 25'128.5	7.1%	
	13	\$ -	0.0%	\$ 27'505.3	7.8%	\$ 27'505.3	7.8%	
	15	\$ -	0.0%	\$ 4'432.6	1.3%	\$ 4'432.6	1.3%	
	29	\$ -	0.0%	\$ 8'561.6	2.4%	\$ 8'561.6	2.4%	
	Total		\$ 9'425.4	2.7%	\$ 233'048.6	66.2%	\$ 242'474.0	68.9%
	UVR	1	\$ -	0.0%	\$ 28'899.8	8.2%	\$ 28'899.8	8.2%
4		\$ -	0.0%	\$ 10'887.7	3.1%	\$ 10'887.7	3.1%	
5		\$ -	0.0%	\$ 18'450.6	5.2%	\$ 18'450.6	5.2%	
8		\$ -	0.0%	\$ 3'453.7	1.0%	\$ 3'453.7	1.0%	
12		\$ -	0.0%	\$ 12'082.2	3.4%	\$ 12'082.2	3.4%	
14		\$ -	0.0%	\$ 16'508.6	4.7%	\$ 16'508.6	4.7%	
15		\$ -	0.0%	\$ 11'375.0	3.2%	\$ 11'375.0	3.2%	
28		\$ -	0.0%	\$ 7'848.2	2.2%	\$ 7'848.2	2.2%	
Total			\$ -	0.0%	\$ 109'505.7	31.1%	\$ 109'505.7	31.1%
Total		\$ 9'425.4	2.7%	\$ 342'554.3	97.3%	\$ 351'979.7	100.0%	

* Datos actualizados al 19 mar 2021

Fuente: Banco de la República

Cuadro 7

Montos Negociados Mercado Secundario TES

Miles de millones de pesos

	SEN					MEC				
	TF	DOL	IPC	UVR	Total	TF	DOL	IPC	UVR	Total
Promedio Diario										
Semana Actual	860.80	0.00	0.00	0.67	861.47	556.51	0.00	0.00	0.77	557.28
Semana Anterior	1'166.00	0.00	0.00	0.92	1'166.92	763.51	0.00	0.00	1.23	764.74
Diferencia	-305.20	0.00	0.00	-0.25	-305.45	-207.00	0.00	0.00	-0.46	-207.46
Trimestre Anterior	333.33	0.00	0.00	0.24	333.58	430.11	0.00	0.00	0.22	430.32
Diferencia	527.47	0.00	0.00	0.43	527.89	126.40	0.00	0.00	0.55	126.96

Fuente: BVC. Datos al 19 de marzo del 2021

Gráfico 2*
Curvas UVR Spot
12 mar 2021 y 19 mar 2021

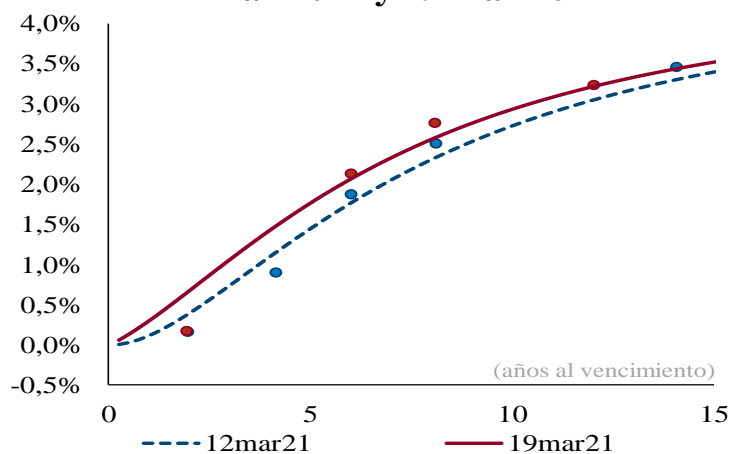

Cambios en la curva por plazo			
2 años	3 años	5 años	10 años
28	32	32	21

Cifras en puntos básicos

Fuente: SEN y MEC. **Cálculos:** Análisis de Mercados

* Las curvas se calcularon mediante la metodología de Nelson & Siegel

Cuadro 8

Plazo	Inflación Anual /1	DTF /1	TES TF - TES UVR /2				
			Semana Actual	Semana Anterior	Diferencia	Trimestre Anterior	Diferencia
			19-mar	12-mar	pbs.	30-dic	pbs.
3 Meses	1.80%	2.17%	2.28%	2.14%	13.83	1.62%	66.17
6 Meses	2.16%	2.30%	2.37%	2.23%	14.30	1.70%	66.61
9 Meses	2.38%	2.40%	2.46%	2.31%	14.72	1.79%	66.96
12 Meses	2.67%	2.56%	2.54%	2.39%	15.09	1.87%	67.22

/1 Según encuesta trimestral de expectativas de Enero del 2021

/2 Diferencia en Curva Spot

/3 Fuente: Banco de la República

Cuadro 9

Bonos República de Colombia

BONOS EN DOLARES	jul-21	mar-23	feb-24	may-24	ene-26	abr-27	mar-29	ene-30	abr-31	sep-37	ene-41	feb-44	sep-45	may-49	may-51
Spread Actual	119	102	126	143	150	149	170	164	162	245	229	225	215	213	199
Spread Semana Anterior	124	109	130	153	154	159	182	173	170	254	238	242	230	232	210
Diferencia Semana Anterior	-5	-7	-4	-10	-4	-10	-12	-9	-8	-9	-9	-17	-15	-19	-11
Precio Actual	101.00	102.51	106.44	119.33	109.71	106.97	109.31	98.37	98.17	132.24	119.22	113.99	106.86	110.34	95.13
Precio Semana Anterior	100.99	102.41	106.34	119.13	109.65	107.05	109.26	98.22	98.16	131.67	118.49	113.35	106.53	109.36	94.00
Diferencia Semana Anterior	1	10	10	20	6	-8	5	15	1	57	73	64	33	98	113
Rendimiento Actual	1.3	1.3	1.7	1.8	2.4	2.6	3.2	3.2	3.3	4.6	4.6	4.6	4.5	4.6	4.4
Rendimiento Semana Anterior	1.4	1.4	1.8	1.9	2.4	2.6	3.2	3.2	3.3	4.6	4.7	4.7	4.6	4.6	4.5
Diferencia Semana Anterior	-1.40	-0.60	-0.50	-1.00	-0.20	0.10	-0.10	-0.20	0.00	-0.40	-0.50	-0.40	-0.20	-0.50	-0.70

Las diferencias semanales y el Spread en p.b.

Fuente: Minhacienda.

ANEXO 7: MERCADO DE RENTA VARIABLE**Cuadro 1**

Comportamiento de la Bolsa de Valores de Colombia			
	Volumen Transado*	COLCAP	Variación (%)**
15-mar	98.046	1'356.980	0.24%
16-mar	96.539	1'350.140	-0.26%
17-mar	94.832	1'343.560	-0.75%
18-mar	105.295	1'325.590	-2.08%
19-mar	604.138	1'324.540	-2.15%

* Millones de pesos

**Variacion respecto utlimo dato semana anterior

Fuente: BVC.

ANEXO 8: MERCADOS INTERNACIONALES

Gráfico 1
Índice VIX (promedio móvil 5 días)

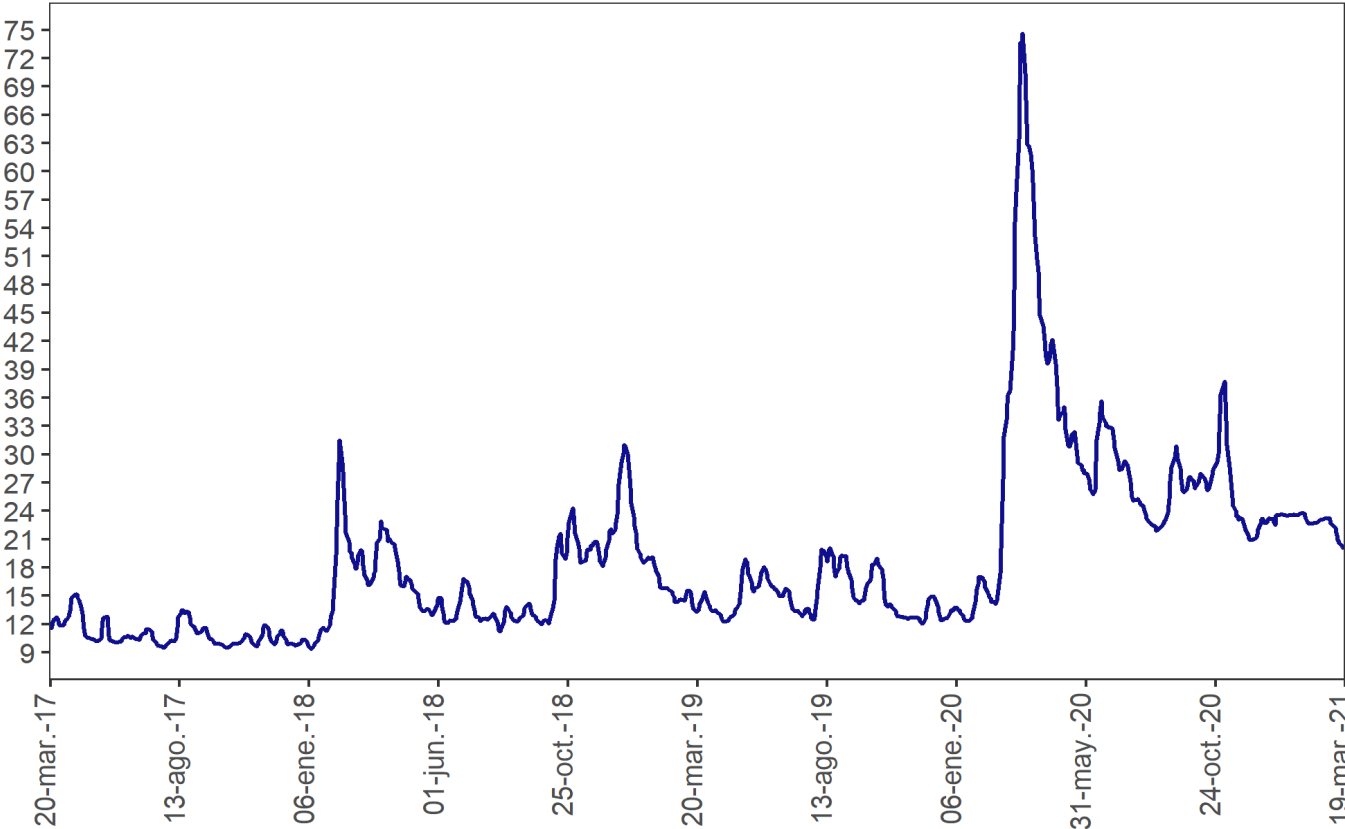

Fuente: Bloomberg

ANEXO 9: FLUJOS CAMBIARIOS

Gráfico 1. Flujo de Divisas de la Balanza Comercial
Flujos Mensuales (Millones de Dólares)

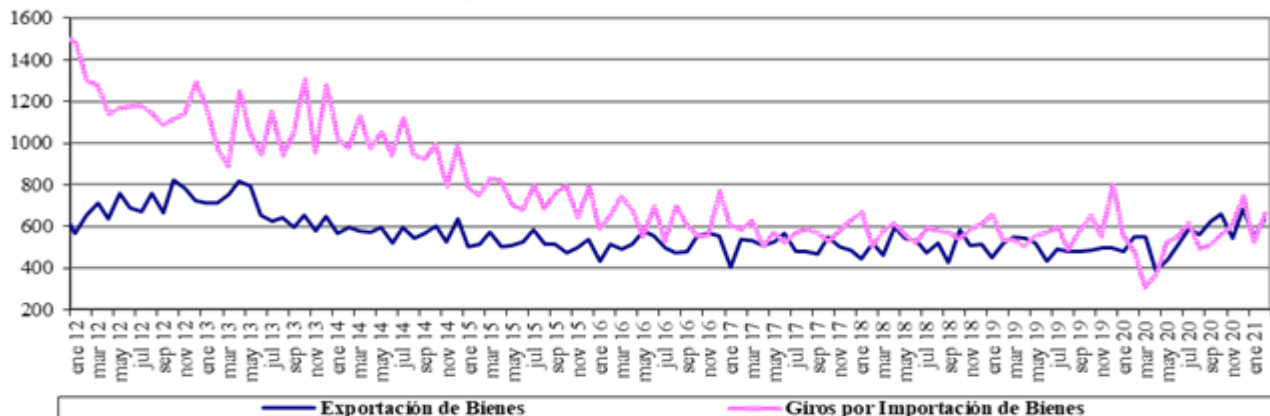

Fuente : Balanza Cambiaria - Banco de la República

Gráfico 2. Otros Giros financieros netos
Flujos Mensuales (Millones de Dólares)

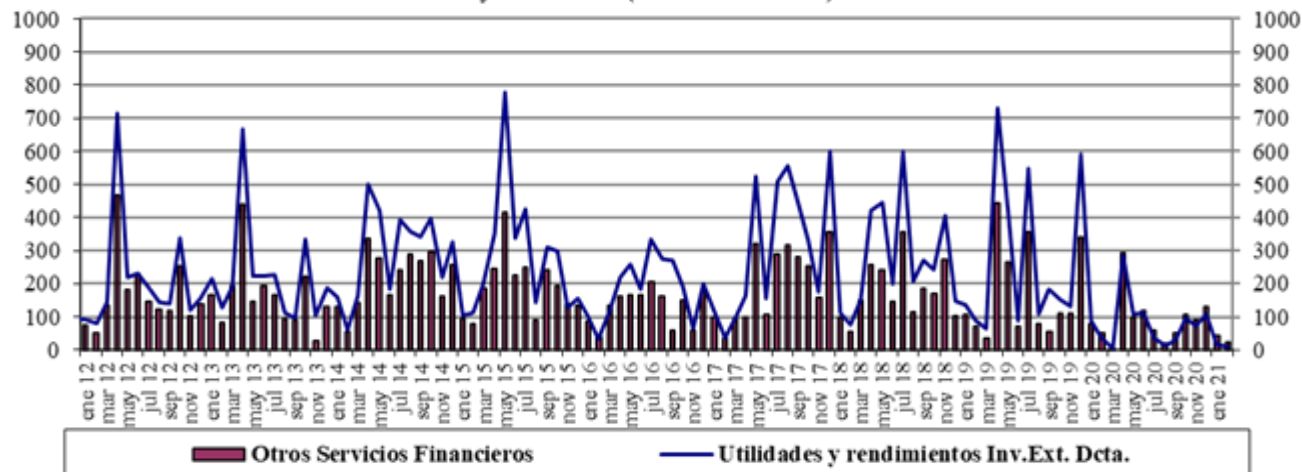

Fuente : Balanza Cambiaria - Banco de la República

Gráfico 3. Ingresos Netos por Transferencias, Donaciones y Remesas de Trabajadores
Flujos Mensuales (Millones de Dólares)

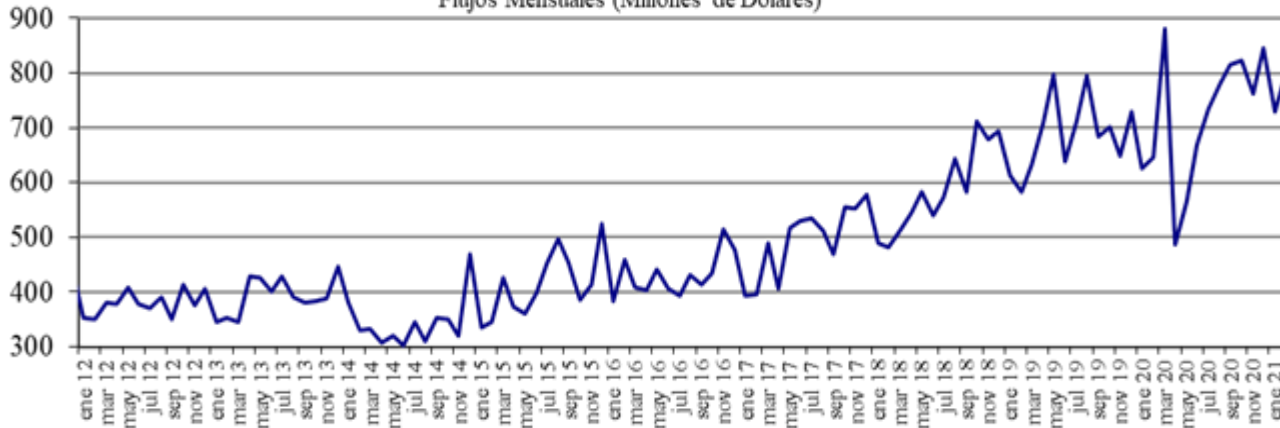

Fuente : Balanza Cambiaria - Banco de la República

Gráfico 4. Endeudamiento Neto del Sector Privado
Flujos Mensuales (Millones de Dólares)

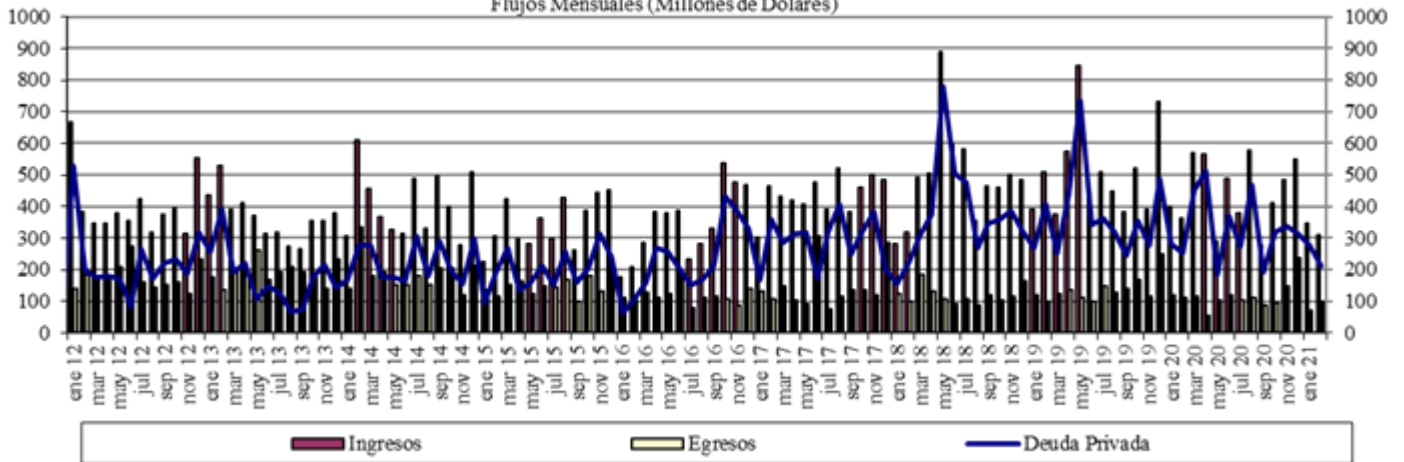

Fuente : Balanza Cambiaria - Banco de la República

Gráfico 5. Giro de Divisas por Pago de Deuda Privada
Flujos Mensuales (Millones de Dólares)

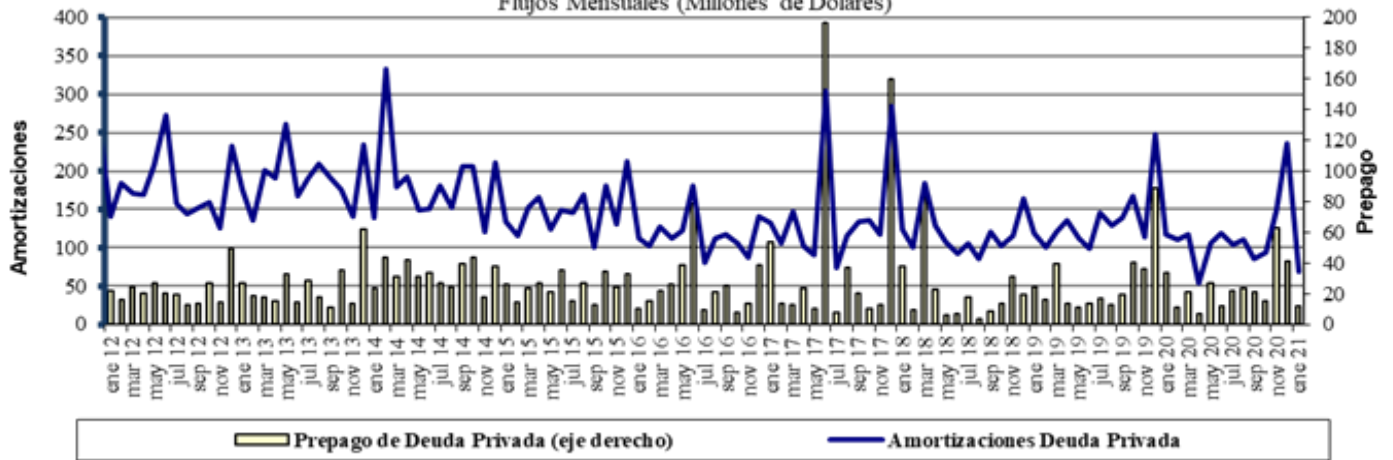

Fuente : Balanza Cambiaria - Banco de la República

ANEXO 10: FUENTES DE LA BASE MONETARIA E INTERVENCIÓN EN EL MERCADO CAMBIARIO

Cuadro 1

Fuentes de la Base Monetaria

Miles de millones de pesos

Variación Anual ^{1/}

Concepto	mar-20	abr-20	may-20	jun-20	jul-20	ago-20	sep-20	oct-20	nov-20	dic-20	ene-21	feb-21
I. Gobierno	15,327	13,012	3,079	9,817	11,823	9,054	3,443	4,575	2,521	4,713	3,309	5,482
Traslado utilidades en pesos	6,998	6,998	6,998	6,998	6,998	6,998	6,998	6,998	6,998	6,998	6,998	6,998
Depósitos en el Banco de la República	8,329	6,014	-3,918	2,819	4,825	2,056	-3,555	-2,422	-4,477	-2,285	-3,689	-1,516
Depósitos remunerados de control monetario	0	0	0	0	0	0	0	0	0	0	0	0
II. TES Regulación	8,622	9,372	9,279	6,676	5,346	5,282	5,157	3,621	3,574	3,574	2,327	1,569
Compras definitivas	9,499	10,336	10,336	7,802	6,336	6,336	6,336	4,836	4,836	4,836	3,589	2,836
Ventas definitivas	0	0	0	0	0	0	0	0	0	0	0	0
Vencimiento ^{2/}	-877	-964	-1,057	-1,126	-991	-1,055	-1,180	-1,216	-1,262	-1,262	-1,262	-1,268
III. OPERACIONES DE LIQUIDEZ BR	-13,284	-2,328	-13,162	-13,356	-15,079	-9,259	-2,107	-4,879	-1,001	-6,730	-4,206	-3,854
Expansión ^{3/}	-1,097	2,641	-10,870	-11,044	-12,008	-5,956	-74	-2,719	-32	-3,921	-960	-2,448
Contracción ^{4/}	-12,187	-4,969	-2,292	-2,311	-3,071	-3,303	-2,033	-2,161	-969	-2,809	-3,246	-1,407
IV. Divisas ^{5/}	-600	-1,658	7,874	7,874	7,874	7,874	7,874	7,874	7,874	13,212	13,212	13,212
Opciones put para control de volatilidad	0	0	0	0	0	0	0	0	0	0	0	0
Opciones call para desacumulación de reservas	0	0	0	0	0	0	0	0	0	0	0	0
Opciones put para acumulación de reservas	1,058	0	0	0	0	0	0	0	0	0	0	0
Subasta de compra directa	0	0	0	0	0	0	0	0	0	0	0	0
Subasta de venta directa	0	0	0	0	0	0	0	0	0	0	0	0
Intervención discrecional	0	0	0	0	0	0	0	0	0	0	0	0
Venta de divisas al Gobierno	0	0	0	0	0	0	0	0	0	0	0	0
Compra de divisas al Gobierno	0	0	7,865	7,865	7,865	7,865	7,865	7,865	7,865	13,203	13,203	13,203
FX swaps	-1,658	-1,658	8	8	8	8	8	8	8	8	8	8
V. Títulos de deuda privada ^{6/}	5,247	8,380	7,951	7,525	6,963	6,753	6,174	5,631	5,032	4,707	4,100	3,801
Compras Definitivas	5,259	8,669	8,669	8,669	8,669	8,669	8,669	8,669	8,669	8,669	8,669	8,669
Ventas Definitivas	0	0	0	0	0	0	0	0	0	0	0	0
Vencimiento ^{2/}	-13	-288	-718	-1,144	-1,706	-1,916	-2,495	-3,037	-3,636	-3,962	-4,569	-4,868
VI. Otros ^{7/}	1,532	1,044	1,395	905	829	1,010	890	799	695	744	621	692
Variación total de la Base	16,843	27,822	16,415	19,441	17,755	20,713	21,431	17,621	18,696	20,220	19,362	20,901
Saldo Base Monetaria	106,615	115,987	109,504	114,940	112,064	114,087	115,111	115,279	119,522	132,674	122,385	122,507

1/ Estas cifras corresponden al cierre del mes calendario

2/ Incluye cupon y principal.

3/ Incluye repos a un día, *overnight* y a mediano plazo.

4/ Incluye contracción a un día y a plazo.

5/ No se incluyen las operaciones con organismos internacionales.

6/ Este valor corresponde a la expansión o contracción monetaria generada por las compras o ventas de títulos de deuda privada, por tanto, no coincide con el valor nominal de los mismos.

7/ Dentro del rubro "otros" se incluye el efecto monetario del PyG del Banco. Además, se incluye la contracción y/o expansión monetaria generada por la liquidación de las operaciones en el mercado cambiario pactadas a través de contratos NDF por el BR.

Fuente: Banco de la República

Operaciones de Compra - Venta de Divisas del Banco de la República en el mercado de contado
(Millones de Dólares)

Concepto	2021		
	Ene	Feb	Acumulado Ene - Feb
Compras	0.0	0.0	0.0
Opciones Put	0.0	0.0	0.0
Para Acumulación de Reservas Internacionales	0.0	0.0	0.0
Para el Control de la Volatilidad	0.0	0.0	0.0
Subastas de Compra Directa	0.0	0.0	0.0
Intervención Discrecional	0.0	0.0	0.0
Vencimiento de Fx Swaps	0.0	0.0	0.0
Gobierno Nacional	0.0	0.0	0.0
Ventas	0.0	0.0	0.0
Opciones Call	0.0	0.0	0.0
Para Desacumulación de Reservas Internacionales	0.0	0.0	0.0
Para el Control de la Volatilidad	0.0	0.0	0.0
FX Swaps	0.0	0.0	0.0
Gobierno Nacional	0.0	0.0	0.0
Compras Netas	0.0	0.0	0.0

Fuente: Banco de la República

Operaciones de Compra - Venta de Divisas del Banco de la República a través de contratos forward con cumplimiento financiero
(Millones de Dólares)

Concepto	2021		
	Ene	Feb	Acumulado Ene-Feb
Ventas a través de contratos forward con cumplimiento financiero	90.9	90.9	181.8

Fuente: Banco de la República

ANEXO 11: COMPOSICIÓN DE LAS RESERVAS INTERNACIONALES

Cuadro 1. COMPOSICIÓN DE LAS RESERVAS INTERNACIONALES *
2020-2021

Descripción	(Millones de US\$)							
	31-dic-20		26-feb-21		19-mar-21		Variación	
	Valor	Part. % en las Reservas Brutas	Valor	Part. % en las Reservas Brutas	Valor	Part. % en las Reservas Brutas	Mensual corrido	Año corrido
1. RESERVAS BRUTAS	59,039	100.00%	58,982	100.00%	58,986	100.00%	4	-53
Efectivo en caja	2	0.00%	2	0.00%	2	0.00%	0	0
Depósitos a la orden	142	0.24%	143	0.24%	144	0.24%	1	1
Inversiones	55,672	94.30%	53,152	90.12%	56,422	95.65%	3,270	751
-Portafolio directo	40,597	68.76%	38,095	64.59%	41,358	70.12%	3,263	762
-Portafolio en administración	15,075	25.53%	15,057	25.53%	15,064	25.54%	6	-11
Valores por cobrar venta de inversiones	807	1.37%	3,257	5.52%	7	0.01%	-3,250	-800
Oro	252	0.43%	265	0.45%	261	0.44%	-4	9
-En caja	0	0.00%	0	0.00%	0	0.00%		
-En custodia	252	0.43%	265	0.45%	261	0.44%	-4	9
Fondo Monetario Internacional	1,605	2.72%	1,604	2.72%	1,591	2.70%	-13	-14
-DEGs	892	1.51%	892	1.51%	885	1.50%	-7	-8
-Posición de reserva	713	1.21%	712	1.21%	706	1.20%	-6	-6
Fondo Latinoamericano de Reservas	559	0.95%	559	0.95%	559	0.95%	0	0
-Aportes	539	0.91%	539	0.91%	539	0.91%	0	0
-Pesos Andinos	20	0.03%	20	0.03%	20	0.03%	0	0
Convenios Internacionales	0	0.00%	0	0.00%	0	0.00%	0	0
2. PASIVOS DE CORTO PLAZO (a)	9	0.01%	7	0.01%	7	0.01%	0	-2
Convenios internacionales	0	0.00%	0	0.00%	0	0.00%	0	0
Bancos del Exterior	0	0.00%	0	0.00%	0	0.00%	0	0
Fondo Latinoamericano de Reservas FLAR	0	0.00%	0	0.00%	0	0.00%	0	0
Valores por pagar compra inversiones	0	0.00%	0	0.00%	0	0.00%	0	0
Dptos. Por Invs. Ext. De Portafolio Dcto. 4814 de 2007.	0	0.00%	0	0.00%	0	0.00%	0	0
Intereses causados de los pasivos	9	0.01%	7	0.01%	7	0.01%	0	-2
3. RESERVAS NETAS (1 menos 2)	59,031	99.99%	58,975	99.99%	58,980	99.99%	4	-51

* Reservas Internacionales a precios de mercado. Incluye causaciones y valuaciones.

** A partir del 4 de junio de 2019 los recursos en dólares del Gobierno en el Banco de la República se registran en cuentas diferentes a las de las reservas internacionales, y a partir del 17 de diciembre de 2019, la totalidad de los recursos en moneda extranjera del Gobierno en el Banco de la República se contabilizan por fuera del balance del Banco, por tanto no hacen parte de las reservas internacionales.

En 2020 el Banco de la República aumentó las reservas internacionales mediante la compra de USD 3.500 m al Gobierno Nacional (USD 2000 m el 4 de mayo y USD 1.500 m el 2 de diciembre).

Cifras provisionales.

Fuente: Banco de la República