

Semana 2

INFORME DE MERCADOS FINANCIEROS

13 de enero de 2021

Este es un documento de trabajo informativo. Su contenido no compromete al Banco de la República ni a su Junta Directiva.

Únicamente incluye las operaciones de los establecimientos de crédito en Colombia para agregados monetarios y crediticios. Por tanto no se tienen en cuenta las operaciones de sus sucursales en el exterior.

b. Tasas de intervención del BR, Interbancaria, DTF (Semana Cálculo) e IBR

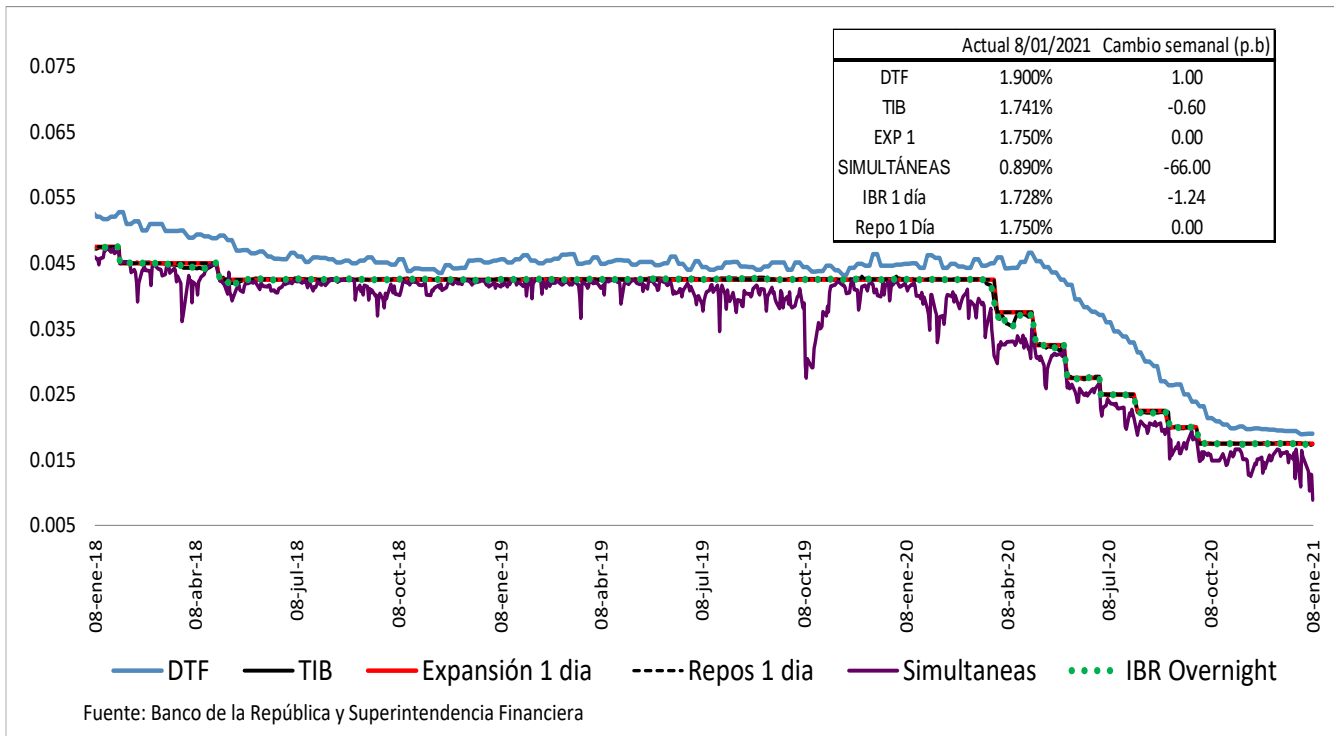

Spread IBR, TIB y CDT a través de tesorería frente a la tasa de referencia
Promedio 5 días

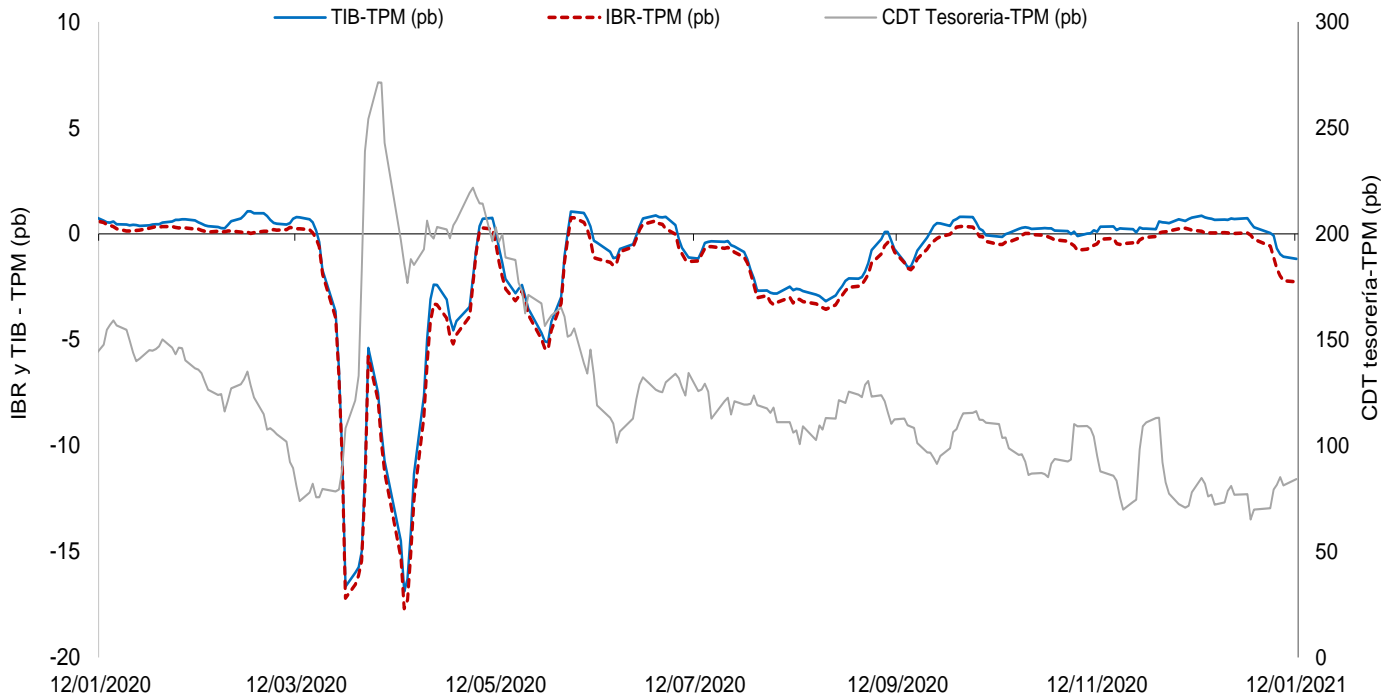

El IBR y la TIB corresponden al plazo de 1 día. La tasa de CDT a través de tesorería no se discrimina por plazo.
FUENTE: Banco de la República, cálculos con información de la Superintendencia Financiera de Colombia

c. Tasas de interés activas por tipo de préstamo
Nominales

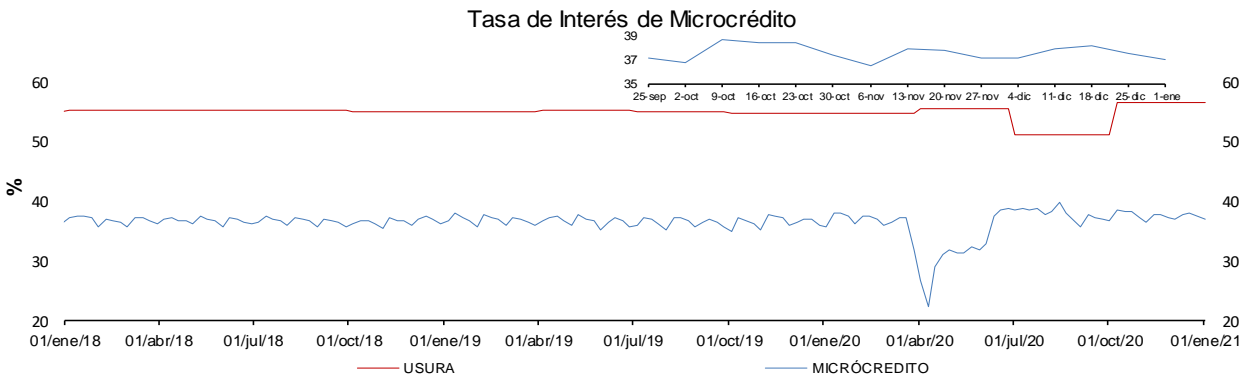
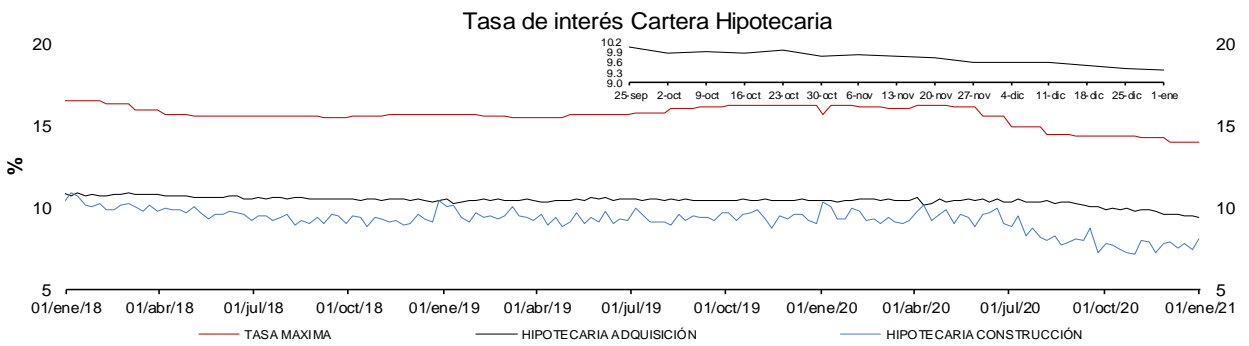
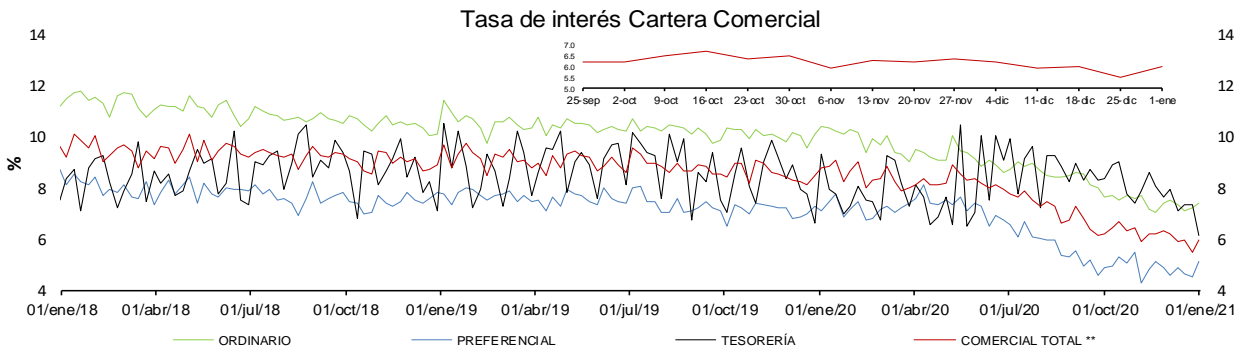
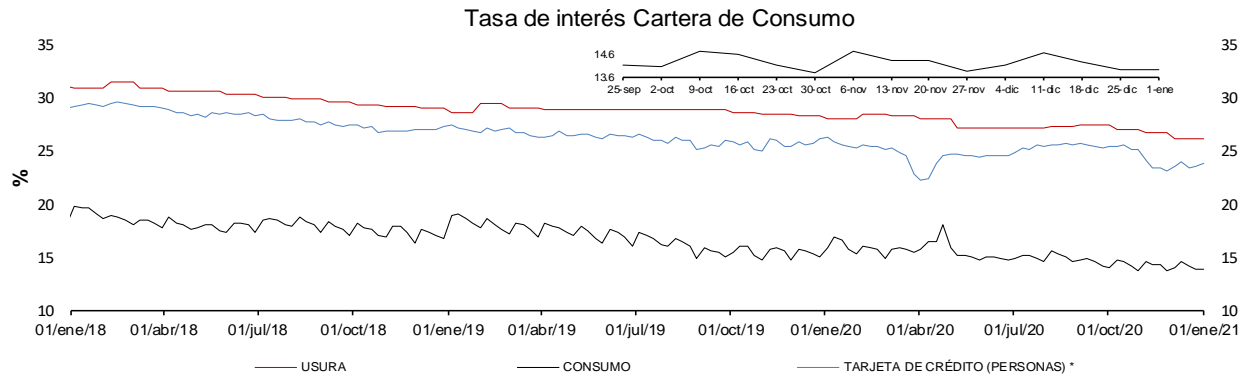

* La tasa de interés de tarjetas de crédito no incluye avances ni compras a 1 mes.

** Promedio ponderado por monto de las tasa de los créditos ordinarios, de tesorería y preferenciales.

FUENTES: Superintendencia financiera de Colombia y cálculos Banco de la República.

d. Tasas de interés reales

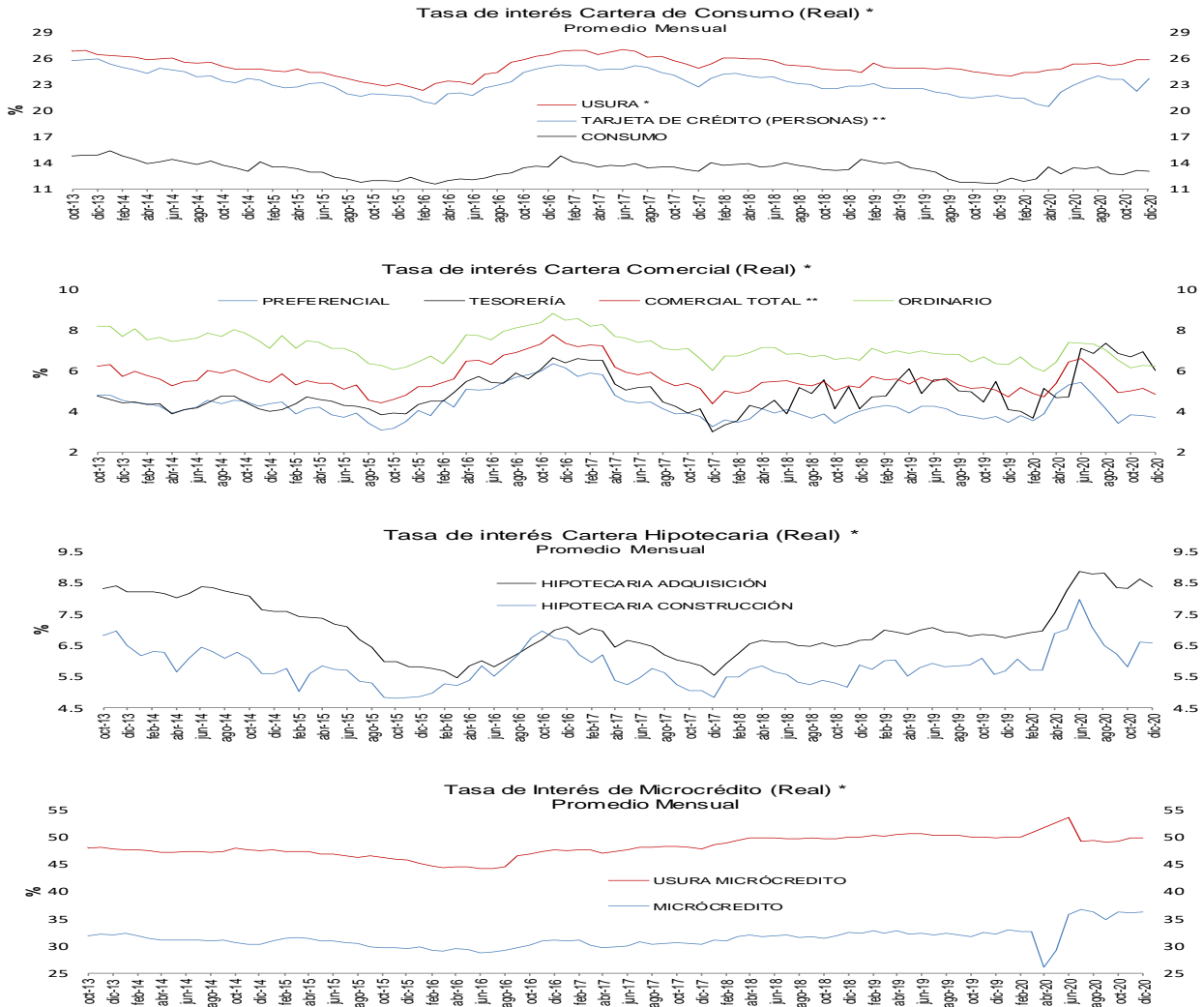

* IPC sin alimentos. Información provisional.
** A partir de la publicación con corte sep 25/2020 se reprocesó la serie, incorporando los cambios en la canasta del IPC sin alimentos utilizada por el BR desde octubre /2020

Fuentes: Banco de la República y Formato 088 de la Superintendencia Financiera de Colombia.

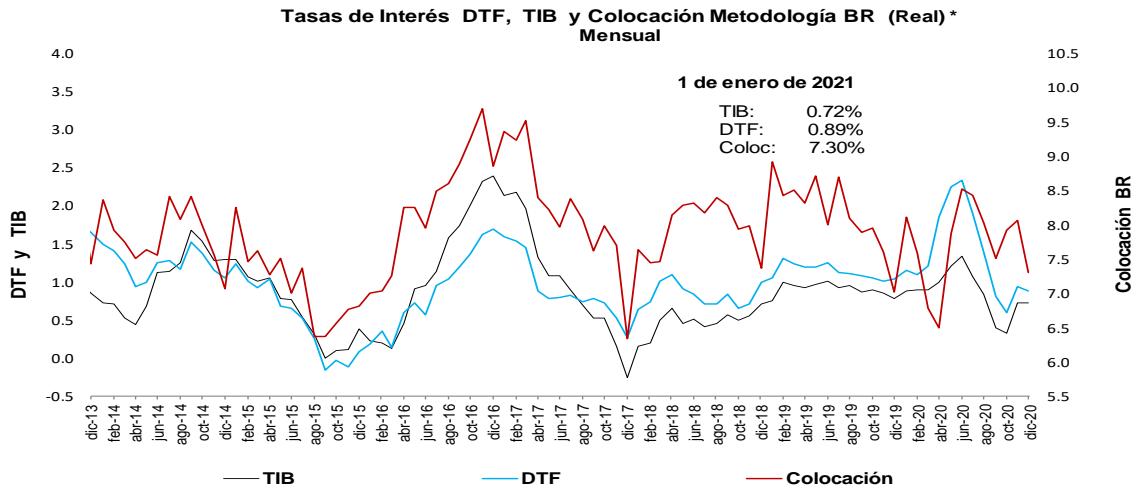

* IPC sin alimentos. Información provisional.
** A partir de la publicación con corte sep 25/2020 se reprocesó la serie, incorporando los cambios en la canasta del IPC sin alimentos utilizada por el BR desde octubre /2020

Fuentes: Banco de la República y Formato 088 de la Superintendencia Financiera de Colombia.

e. Tasas de interés de intervención del BR, tasa de interés ponderada de captación del sistema financiero, DTF y tasa de colocación total del sistema financiero

Promedio móvil de orden 4

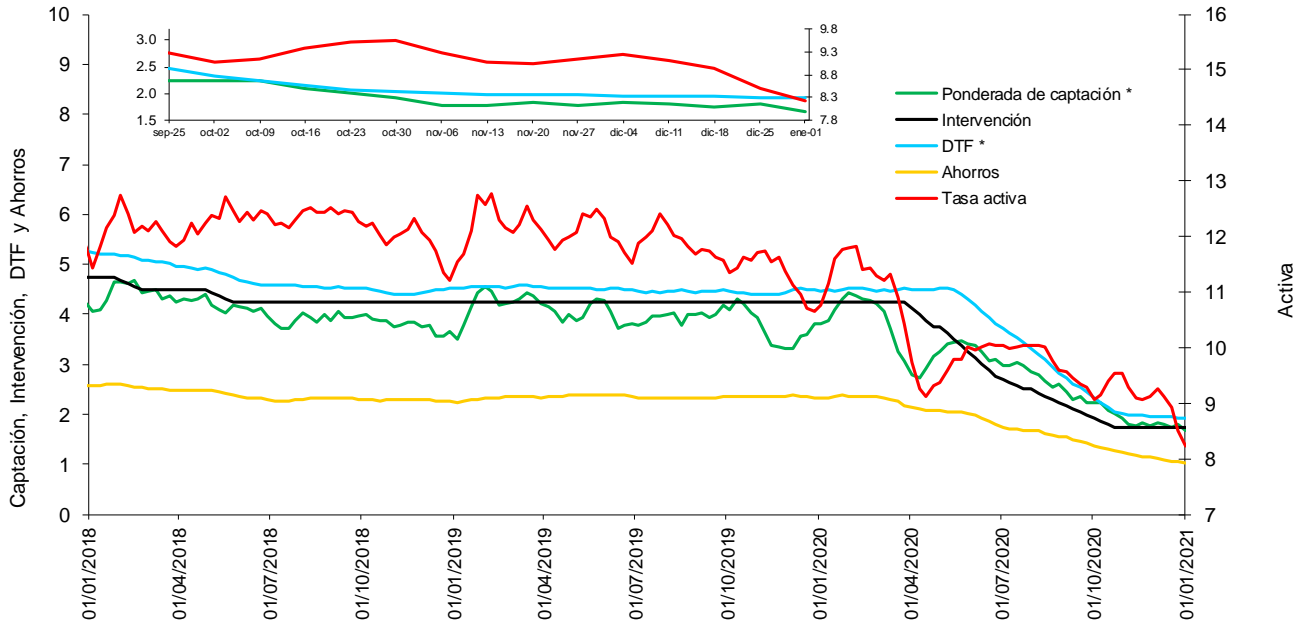

* La DTF está adelantada una semana, es decir no corresponde a la tasa vigente para la semana en cuestión sino a la tasa vigente para la semana siguiente, para que sea comparable con la tasa ponderada de captación de este gráfico.

Fuentes: Banco de la República. Cálculos con información de la Superintendencia Financiera de Colombia.

f. Tasas de interés de deuda pública

Tasas Cero Cupón de TES en Pesos y Tasa de Referencia del BR

— 1 año — 5 años — 10 años — BR

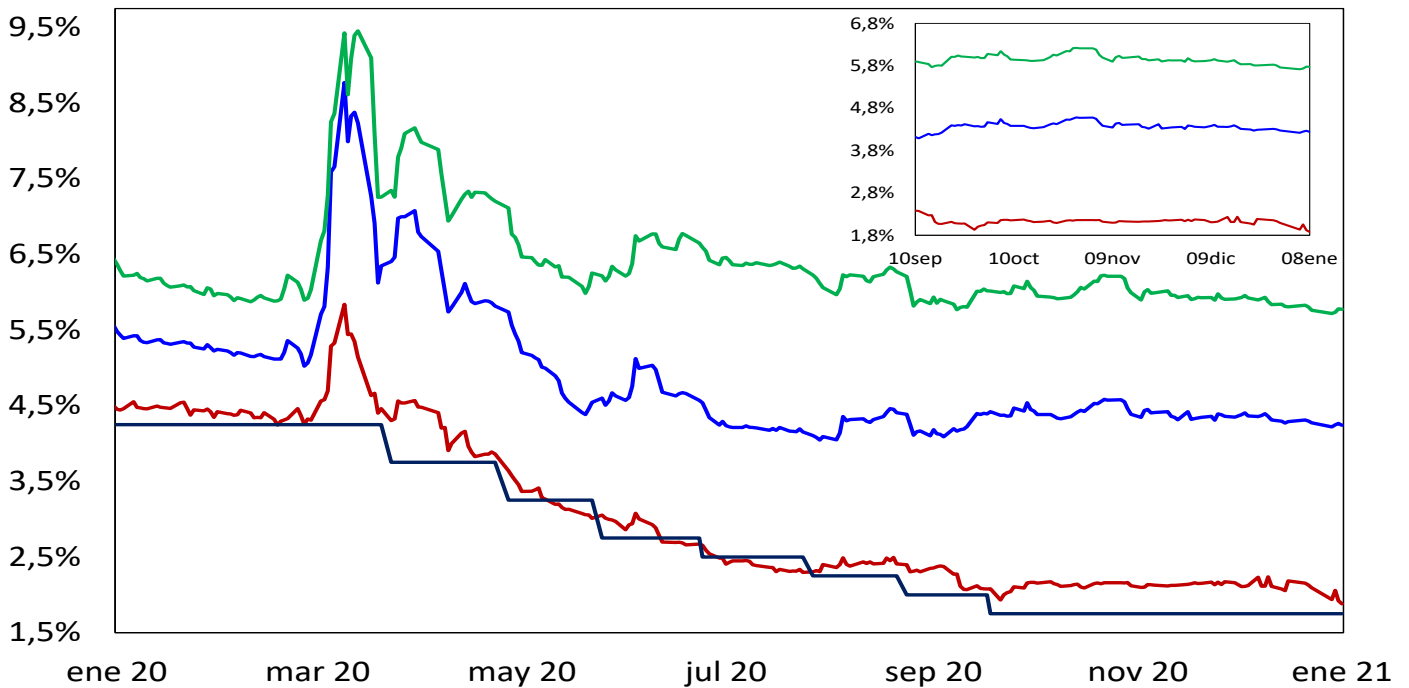

Fuente: SEN y MEC. Cálculos: DOAM

2. Liquidez primaria y mercado monetario

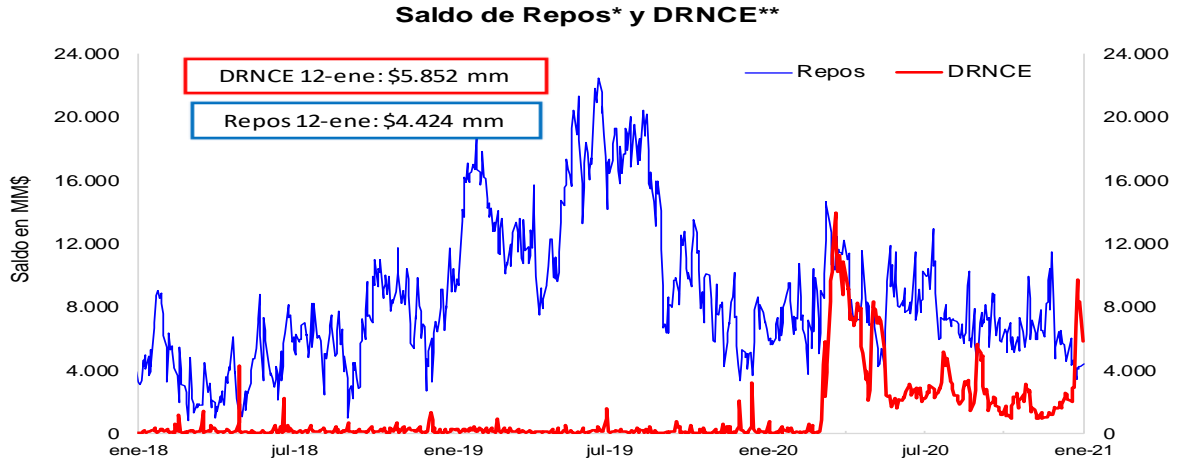

* Los repos incluyen las operaciones de la ventanilla de expansión.

** Depósitos Remunerados No Constitutivos de Encaje. Incluye las operaciones de contracción por ventanilla a 1 día.



*No incluye el saldo de los TES de Control Monetario.

**Incluye los depósitos remunerados y los no remunerados de la TGN en el BR .

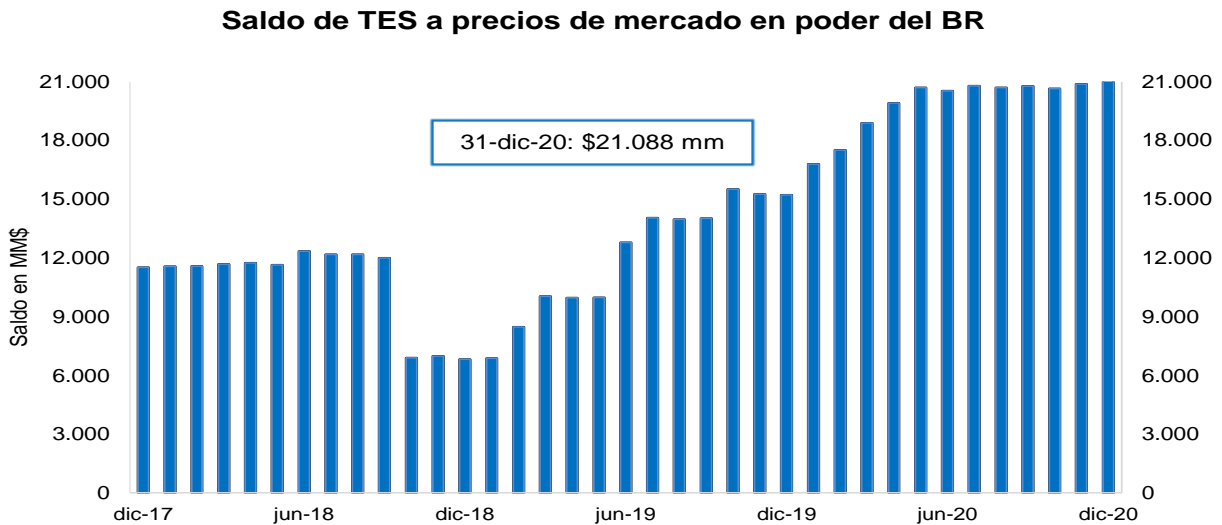

FUENTE: Banco de la República.

3. Pasivos del sistema financiero consolidado y mercado de depósito

a. M1, M3 Y PSE

OFERTA MONETARIA AMPLIADA ^{1/}
Miles de millones de pesos y porcentajes

Concepto	Saldo a enero 01 2021	VARIACIONES									
		SEMANTAL		ULTIMAS 4 SEM		ULTIMAS 13 SEM		CORRIDO AÑO		ANUAL	
		ABS	%	ABS	%	ABS	%	ABS	%	ABS	%
OFERTA MONETARIA AMPLIADA- M3* (1+2)	619,409	5,839	1.0	14,930	2.5	22,463	3.8	75,494	13.9	75,494	13.9
1. Efectivo	94,873	2,012	2.2	4,937	5.5	9,393	11.0	19,822	26.4	19,822	26.4
2. Depósitos en poder del público*	524,536	3,827	0.7	9,993	1.9	13,070	2.6	55,672	11.9	55,672	11.9
Cuenta Corriente	66,196	-2,171	-3.2	4,965	8.1	7,272	12.3	13,366	25.3	13,366	25.3
Ahorros	248,280	5,205	2.1	5,078	2.1	12,331	5.2	48,386	24.2	48,386	24.2
CDT + Bonos*	192,815	-277	-0.1	-1,710	-0.9	-9,487	-4.7	-9,439	-4.7	-9,439	-4.7
CDT menor a 18 meses*	80,937	-210	-0.3	-246	-0.3	-4,333	-5.1	1,043	1.3	1,043	1.3
CDT mayor a 18 meses*	79,983	-54	-0.1	-1,185	-1.5	-4,189	-5.0	-11,186	-12.3	-11,186	-12.3
Bonos*	31,894	-12	0.0	-279	-0.9	-964	-2.9	704	2.3	704	2.3
Depósitos Fiduciarios (impuestos y otros conceptos)	8,094	-903	-10.0	-856	-9.6	-196	-2.4	1,029	14.6	1,029	14.6
Depósitos a la Vista	9,150	1,973	27.5	2,516	37.9	3,149	52.5	2,331	34.2	2,331	34.2
Repos con el Sector Real	0	-	-	-	-	-	-	-	-	-	-
3. CDT+ Bonos en poder del Banco de la República	5,030	-75	-1.5	-300	-5.6	-1,364	-21.3	5,030	-	5,030	-
TOTAL DEPÓSITOS (2+3)**	529,566	3,752	0.7	9,693	1.9	11,707	2.3	60,702	12.9	60,702	12.9
ITEM DE MEMORANDO											
M1. Medios de pago	161,069	-159	-0.1	9,902	6.6	16,665	11.5	33,188	26.0	33,188	26.0
M1 + Ahorros	409,350	5,046	1.2	14,980	3.8	28,997	7.6	81,573	24.9	81,573	24.9
PSE en poder del público sin fiduciarios*	516,441	4,730	0.9	10,848	2.1	13,266	2.6	54,643	11.8	54,643	11.8
M3 sin fiduciarios*	611,315	6,742	1.1	15,786	2.7	22,659	3.8	74,466	13.9	74,466	13.9
Total Depósitos**	529,566	3,752	0.7	9,693	1.9	11,707	2.3	60,702	12.9	60,702	12.9
	Variaciones Anualizadas	Semanal		Últimas 4 sem.		Últimas 13 sem.					
	M3*	63.6		37.3		15.9					
	Efectivo	204.8		100.3		51.7					
	Dep. en poder del público*	46.3		28.4		10.6					
	M1	-5.0		128.2		54.8					
	M1 + Ahorros	90.6		62.4		34.2					
	Dep. sin Fiduciarios*	61.4		31.8		11.0					
	M3 sin Fiduciarios*	78.0		40.5		16.3					

^{1/} Incluye FDN a partir del corte del 2 de octubre de 2020, tras la emisión de bonos por parte de dicha entidad dirigida al público en general. No contiene los CDT emitidos por Findeter en el marco del Decreto 581 y la Resolución 1357 de 2020 del MHCP.

* A partir de las estadísticas con corte a ago 28 /2020 se excluyeron los CDT y los bonos en poder del Banco de la República, y se reprocesó la serie desde mar 27/2020 hasta la fecha.

**Incluye los CDTs y bonos en poder del Banco de la República

Fuentes: Banco de la República y Formato 281 de la Superintendencia Financiera de Colombia.

c. M3, PSE Y M1 + AHORRO

En poder del público

Variaciones anuales (%) de datos semanales

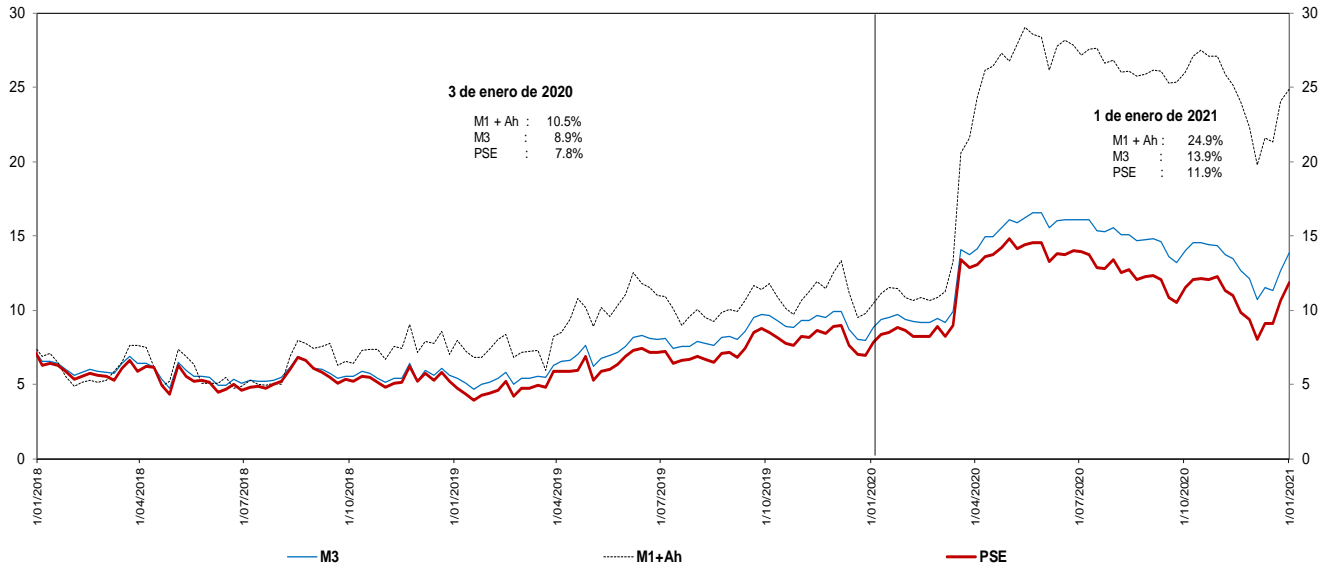

Incluye FDN a partir del corte del 2 de octubre de 2020, tras la emisión de bonos por parte de dicha entidad dirigida al público en general. No contiene los CDT emitidos por Findeter en el marco del Decreto 581 y la Resolución 1357 de 2020 del MHCP.

* A partir de las estadísticas con corte a ago 28 /2020 se excluyeron los CDT y los bonos en poder del Banco de la República, y se reprocesó la serie desde mar 27/2020 hasta la fecha.

Fuentes: Banco de la República y Formato 281 de la Superintendencia Financiera de Colombia.

d. M3 Y PSE sin fiduciarios y M1 + AHORRO

En poder del público

Variaciones anuales (%) de datos semanales

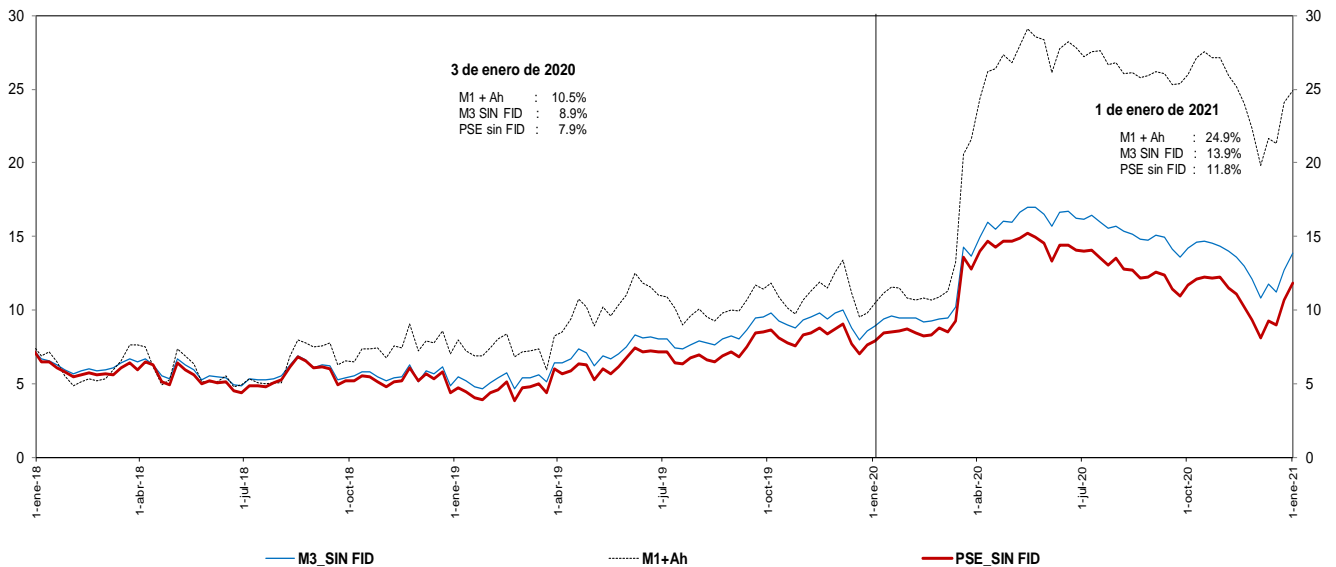

Incluye FDN a partir del corte del 2 de octubre de 2020, tras la emisión de bonos por parte de dicha entidad dirigida al público en general. No contiene los CDT emitidos por Findeter en el marco del Decreto 581 y la Resolución 1357 de 2020 del MHCP.

* A partir de las estadísticas con corte a ago 28 /2020 se excluyeron los CDT y los bonos en poder del Banco de la República, y se reprocesó la serie desde mar 27/2020 hasta la fecha.

Fuentes: Banco de la República y Formato 281 de la Superintendencia Financiera de Colombia.

e. M3 Y PSE sin fiduciarios
En poder del público
Variaciones anualizadas últimas 13 semanas

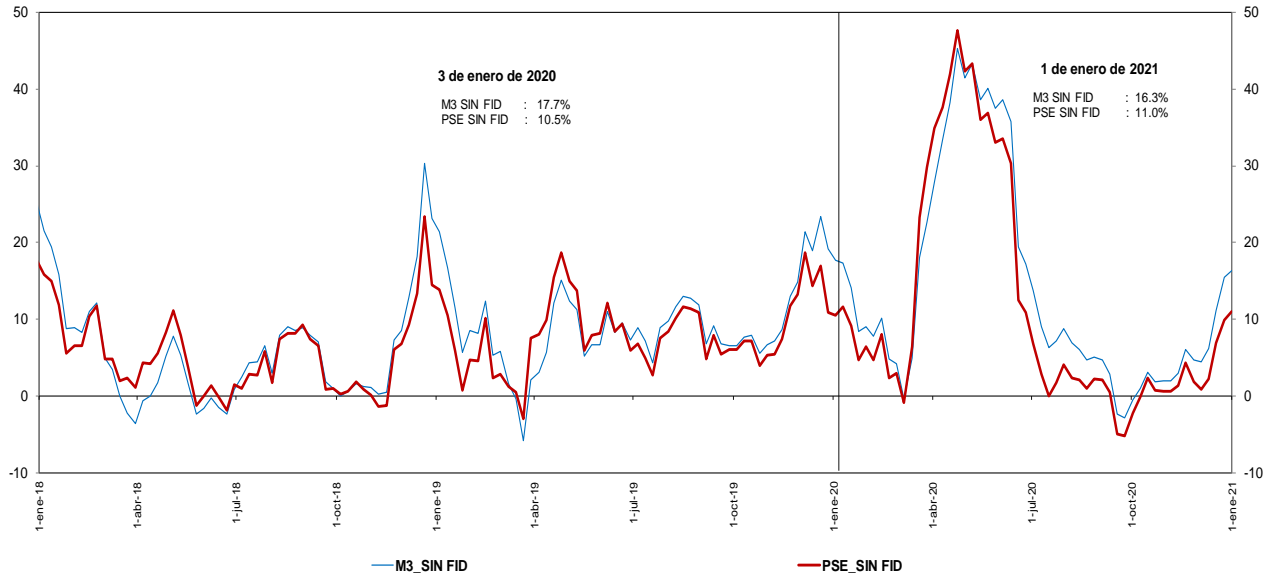

Incluye FDN a partir del corte del 2 de octubre de 2020, tras la emisión de bonos por parte de dicha entidad dirigida al público en general. No contiene los CDT emitidos por Findeter en el marco del Decreto 581 y la Resolución 1357 de 2020 del MHCP.
 * A partir de las estadísticas con corte a ago 28 /2020 se excluyeron los CDT y los bonos en poder del Banco de la República, y se reprocesó la serie desde mar 27/2020 hasta la fecha.

Fuentes: Banco de la República y Formato 281 de la Superintendencia Financiera de Colombia.

g. M3 y M1+AHORRO
En poder del público
Variaciones anualizadas últimas 13 semanas

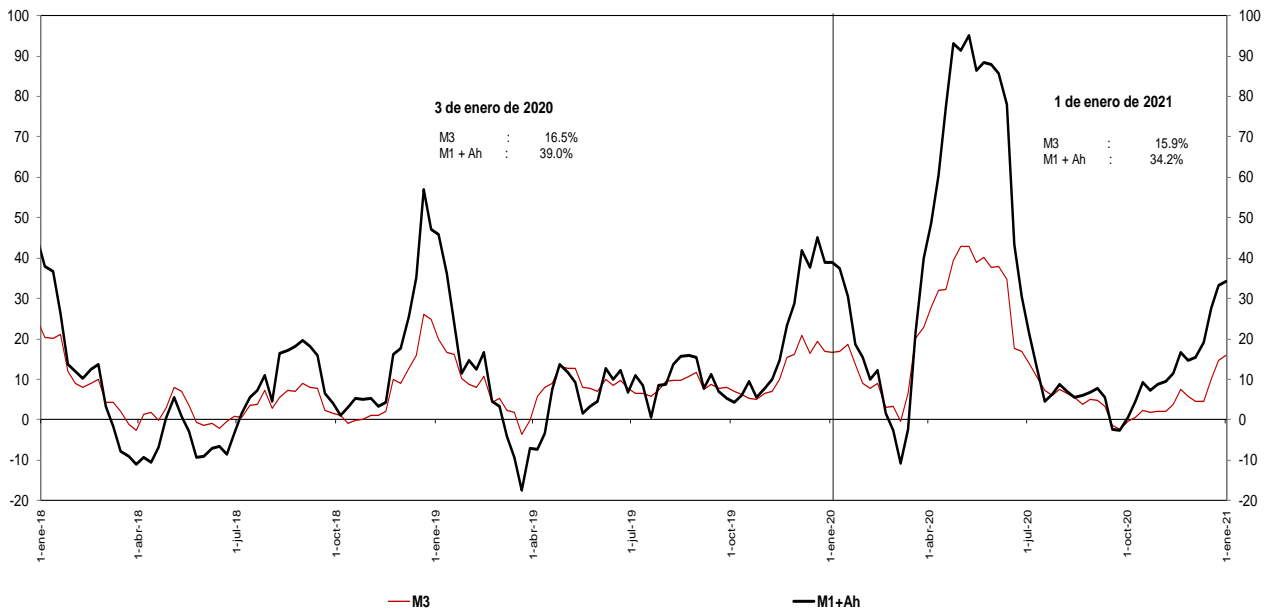

Incluye FDN a partir del corte del 2 de octubre de 2020, tras la emisión de bonos por parte de dicha entidad dirigida al público en general.
 * A partir de las estadísticas con corte a ago 28 /2020 se excluyeron los CDT y los bonos en poder del Banco de la República, y se reprocesó la serie desde mar 27/2020 hasta la fecha.

Fuentes: Banco de la República y Formato 281 de la Superintendencia Financiera de Colombia.

i. Base Monetaria y Multiplicador de M3
En poder del público
Promedio de orden 13

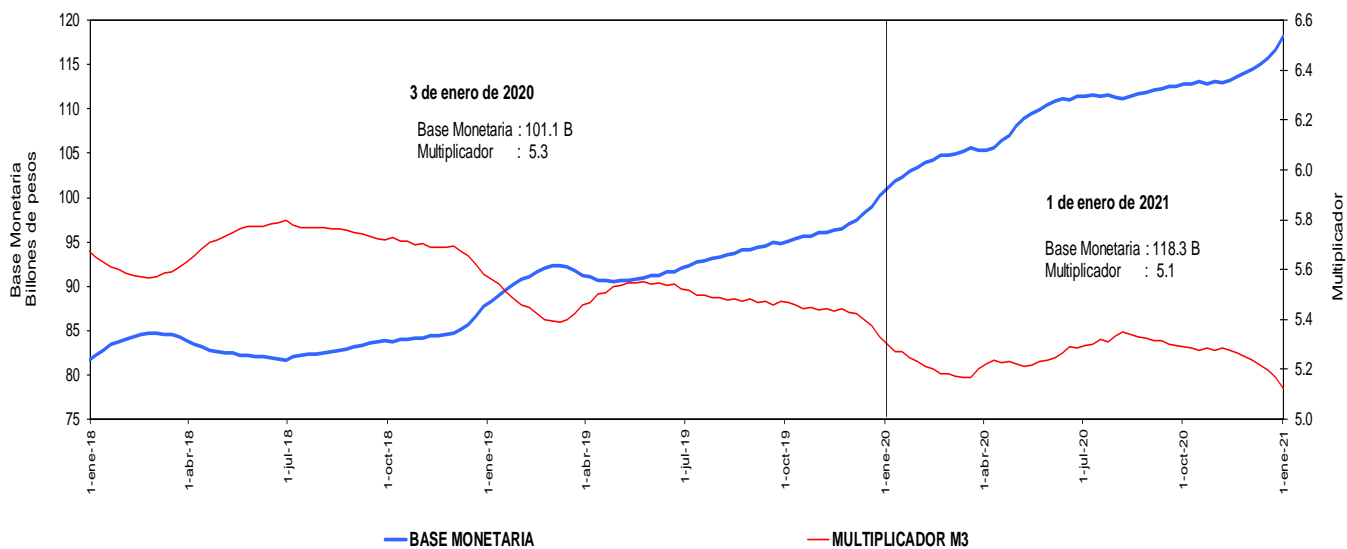

Incluye FDN a partir del corte del 2 de octubre de 2020, tras la emisión de bonos por parte de dicha entidad dirigida al público en general. No contiene los CDT emitidos por Findeter en el marco del Decreto 581 y la Resolución 1357 de 2020 del MHCP.

* A partir de las estadísticas con corte a ago 28 /2020 se excluyeron los CDT y los bonos en poder del Banco de la República, y se reprocesó la serie desde mar 27/2020 hasta la fecha.

Fuentes: Banco de la República y Formato 281 de la Superintendencia Financiera de Colombia.

j. Coeficientes de Efectivo y Reserva
En poder del público
Promedio de orden 13

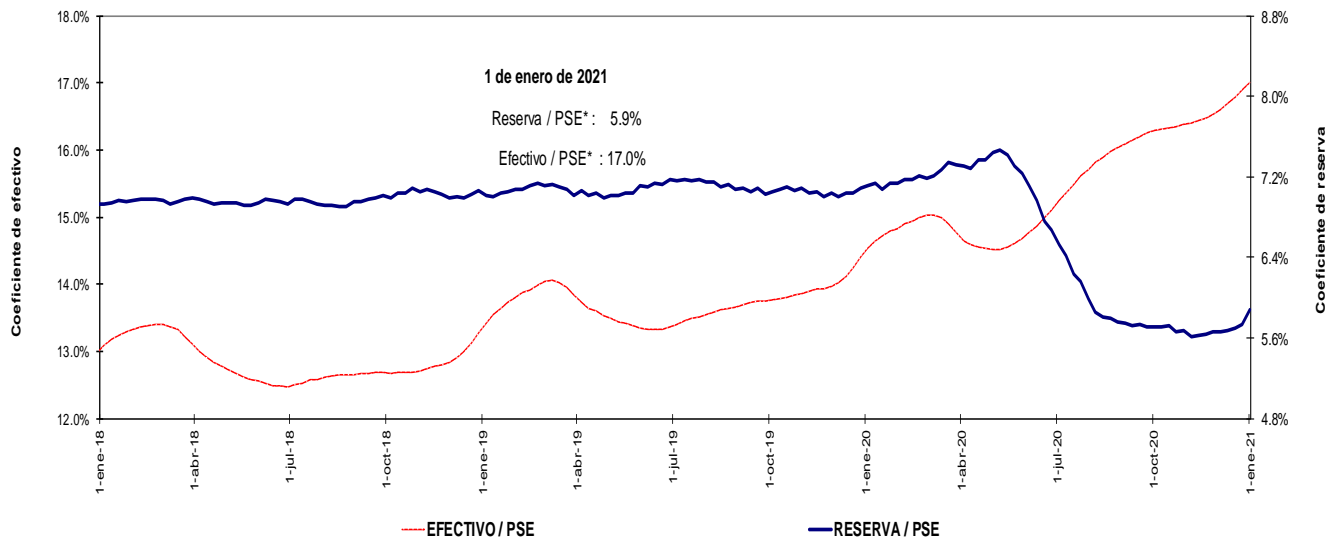

Incluye FDN a partir del corte del 2 de octubre de 2020, tras la emisión de bonos por parte de dicha entidad dirigida al público en general. No contiene los CDT emitidos por Findeter en el marco del Decreto 581 y la Resolución 1357 de 2020 del MHCP.

* A partir de las estadísticas con corte a ago 28 /2020 se excluyeron los CDT y los bonos en poder del Banco de la República, y se reprocesó la serie desde mar 27/2020 hasta la fecha.

Fuentes: Banco de la República y Formato 281 de la Superintendencia Financiera de Colombia.

c. Cartera bruta en moneda legal
Variaciones anuales (%) de datos semanales

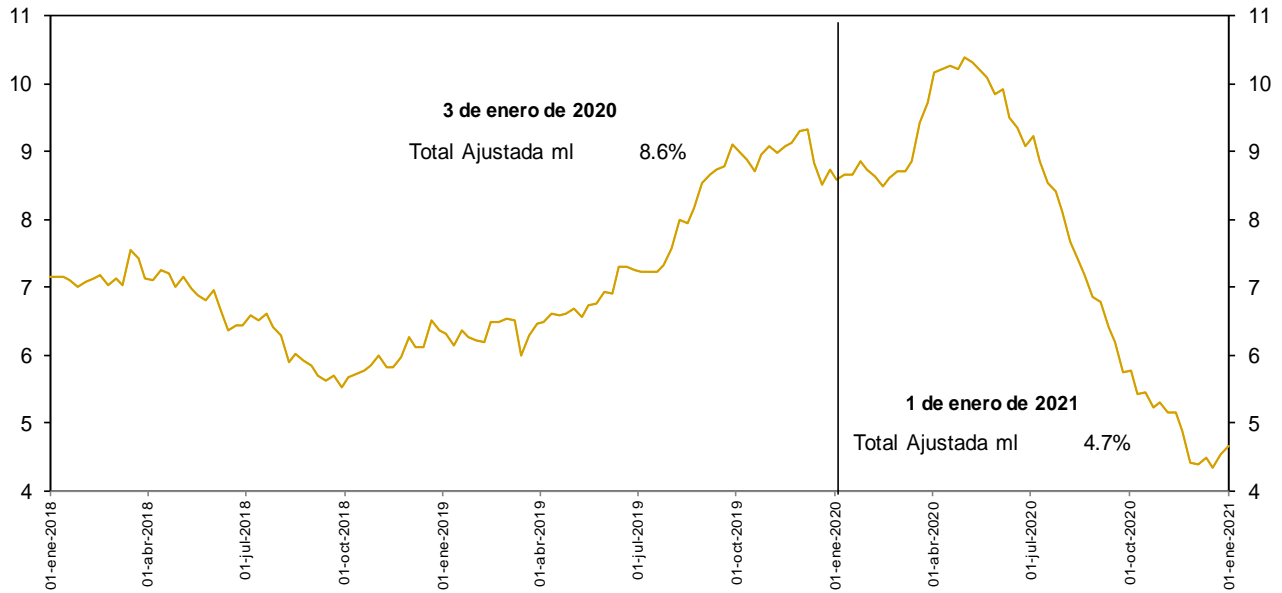

No incluye la cartera de las entidades financieras especiales.

Fuentes: Banco de la República y Formato 281 de la Superintendencia Financiera de Colombia.

d. Cartera bruta en moneda legal por modalidad de crédito
Variaciones anuales (%) de datos semanales

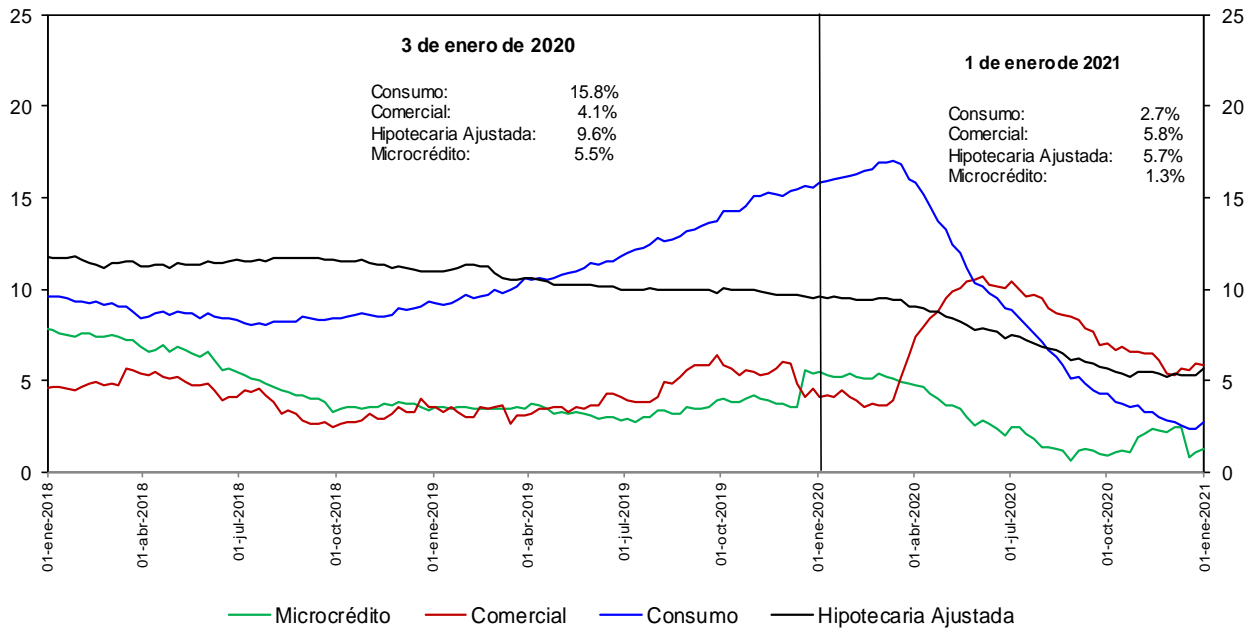

No incluye la cartera de las entidades financieras especiales.

Fuentes: Banco de la República y Formato 281 de la Superintendencia Financiera de Colombia.

e. Cartera bruta en moneda legal por modalidad de crédito
Variaciones anualizadas últimas 13 semanas (%)

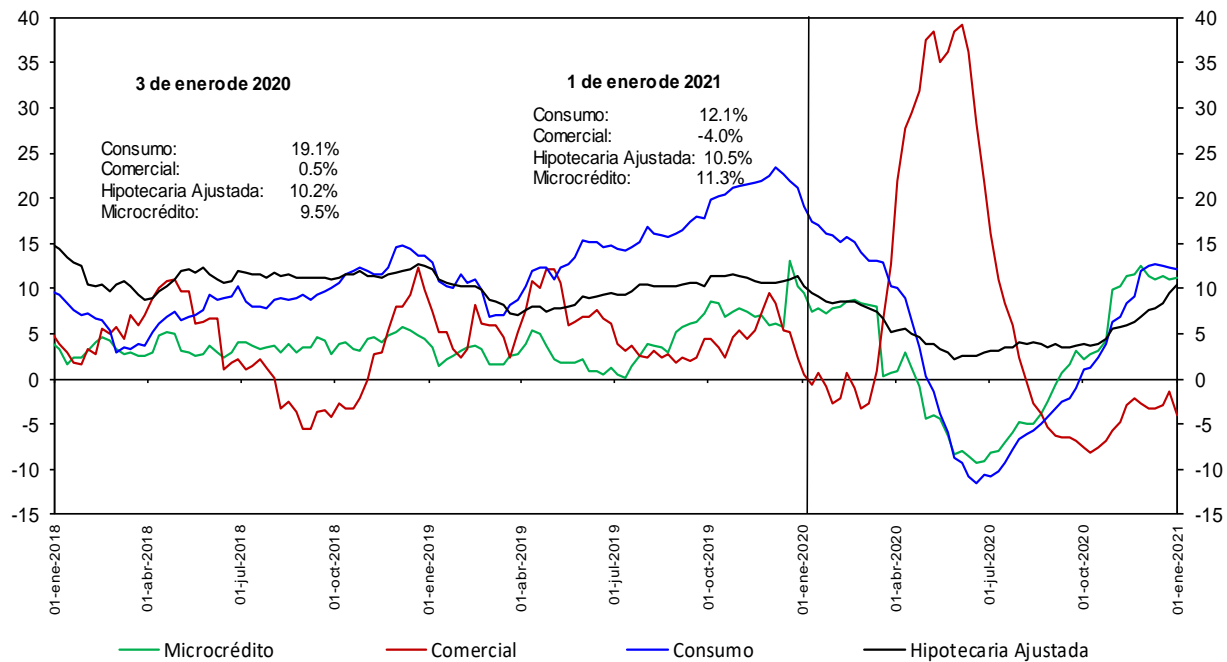

No incluye la cartera de las entidades financieras especiales.

Fuentes: Banco de la República y Formato 281 de la Superintendencia Financiera de Colombia.

h. Cartera moneda extranjera en dólares (%)

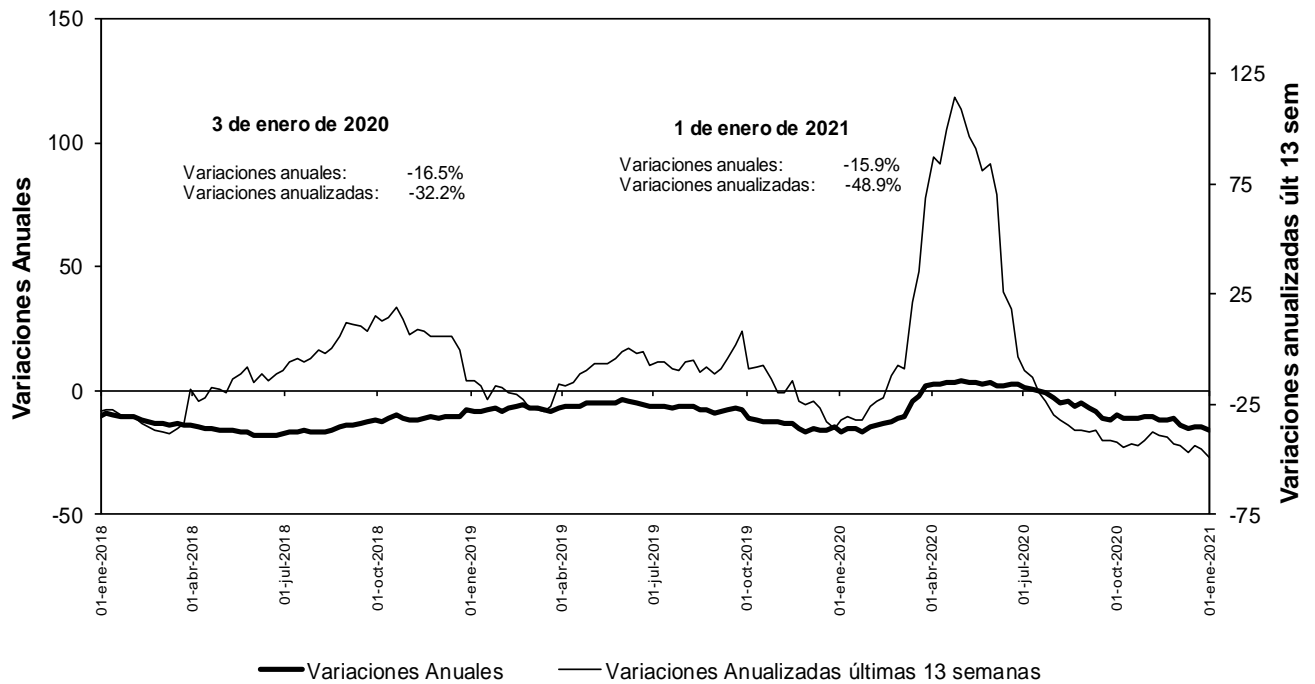

No incluye la cartera de las entidades financieras especiales.

Fuentes: Banco de la República y Formato 281 de la Superintendencia Financiera de Colombia.

n. Bonos emitidos por los establecimientos de crédito -variación anual (%) y saldo (bill.)-

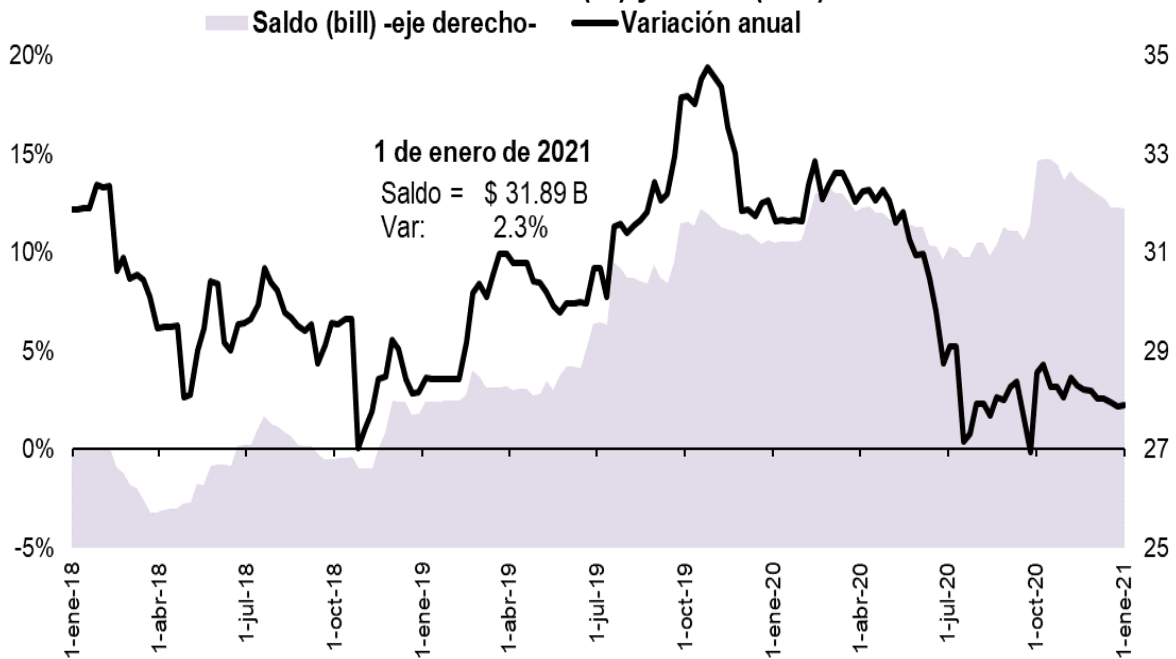

Fuente: Banco de la República, cálculos con información del formato 281 de la Superintendencia Financiera de Colombia

O. Variaciones anuales nominales y reales de agregados monetarios (Información mensual)

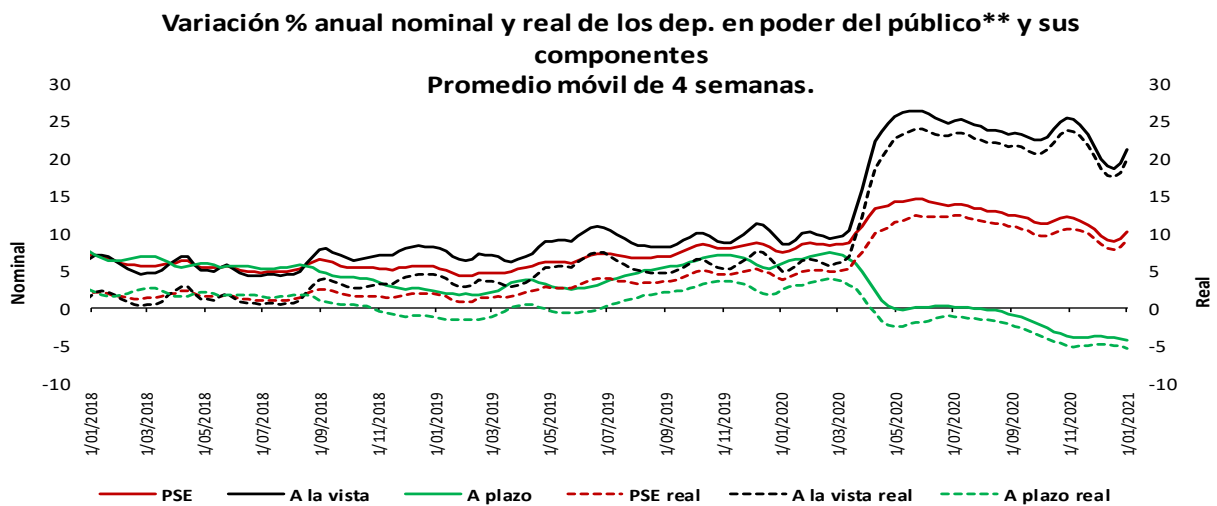
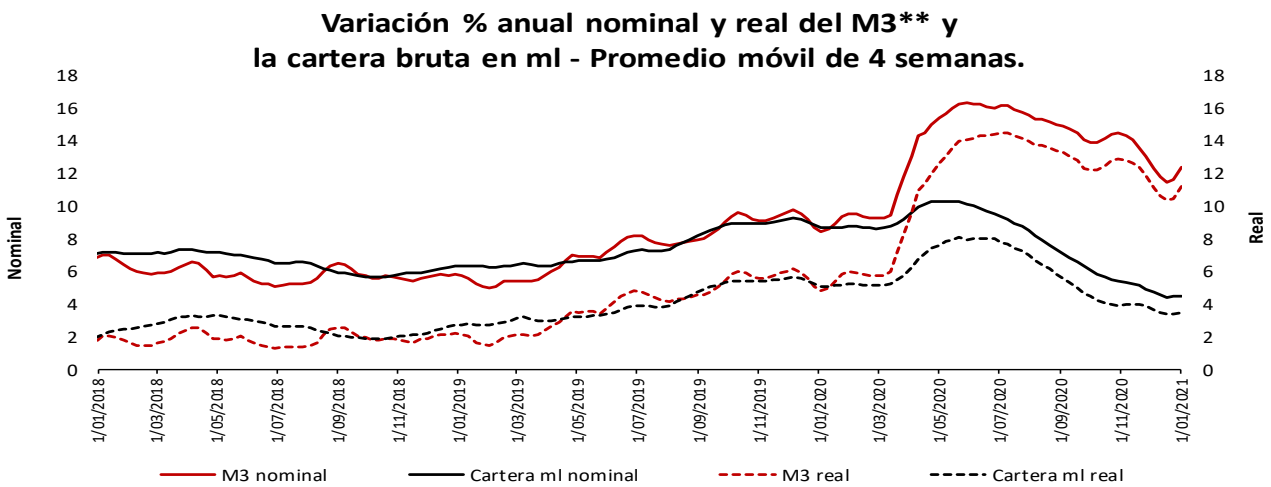
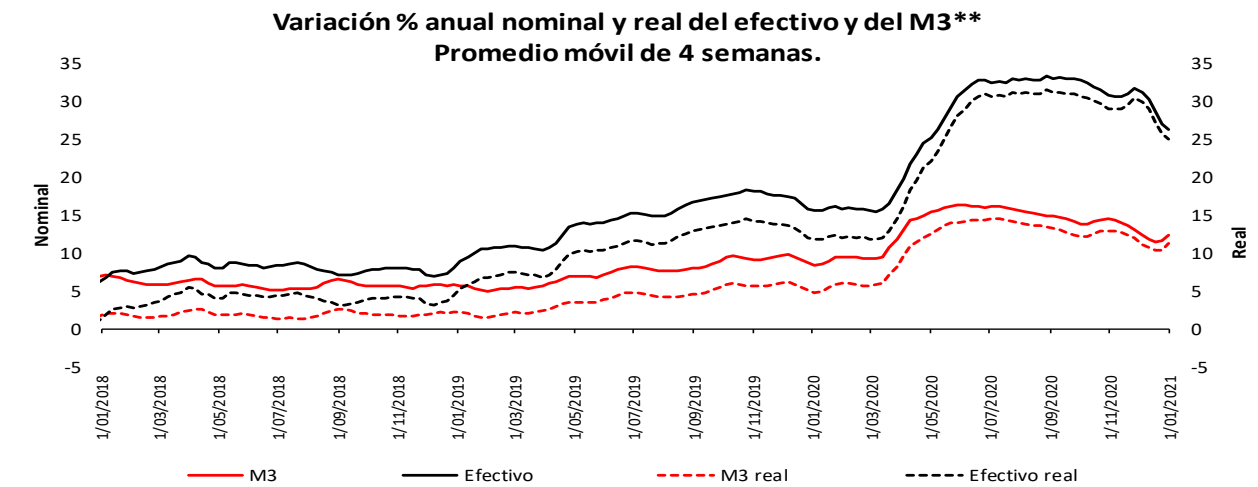

* IPC sin alimentos. Información provisional.

**A partir de la publicación con corte sep 25/2020 se reprocesó la serie, incorporando los cambios en la canasta del IPC sin alimentos utilizada por el BR desde octubre/2020

**No incluye CDT y bonos en poder del Banco de la República.

Fuentes: Banco de la República y Formato 281 de la Superintendencia Financiera de Colombia.

Variación % anual nominal de la cartera** en moneda nacional y sus componentes - Promedio móvil de 4 semanas

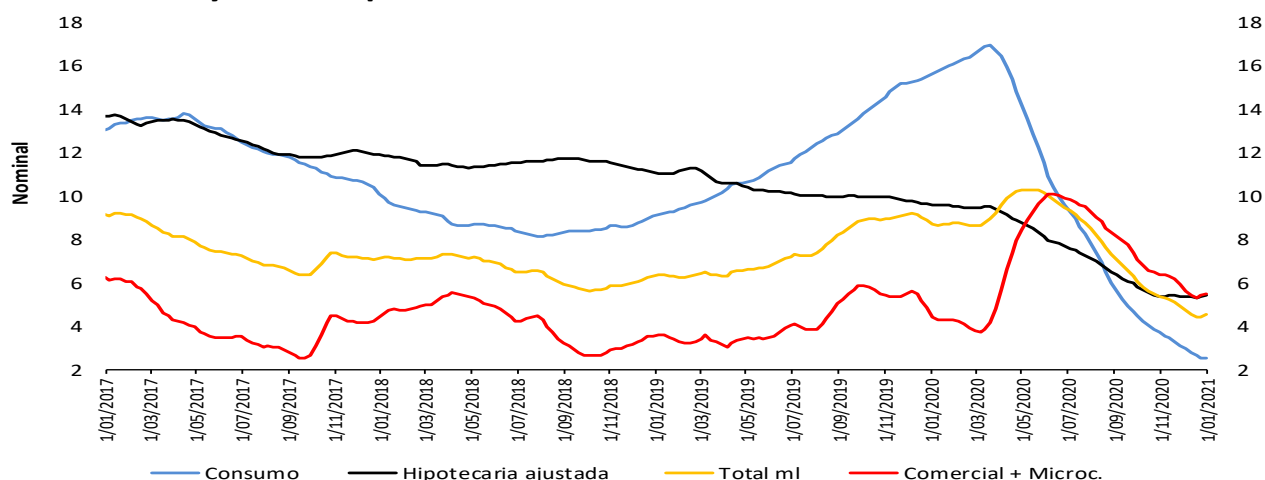

Variación % anual real* de la cartera** en moneda nacional y sus componentes - Promedio móvil de 4 semanas

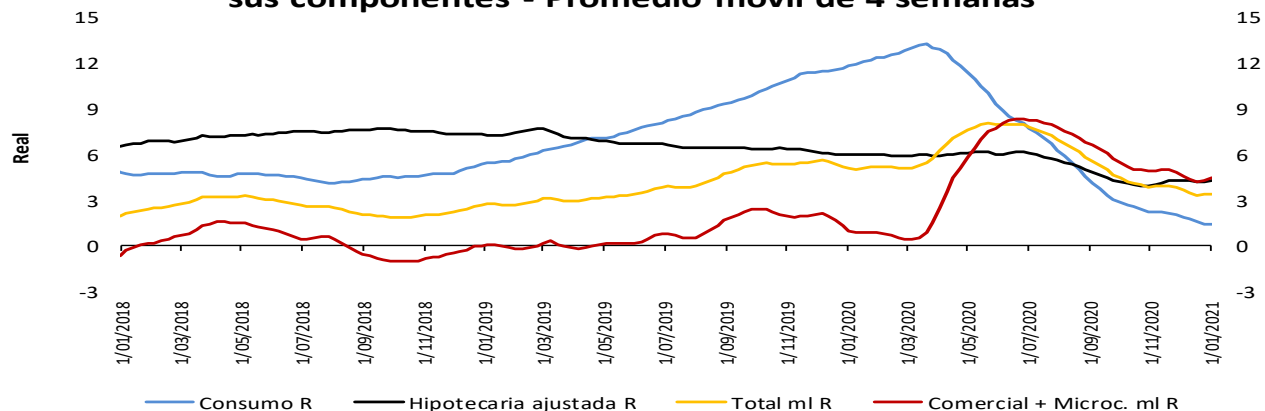

Variación % anual nominal (N) y real (R)* de la cartera** en moneda nacional y total - Promedio móvil de 4 semanas

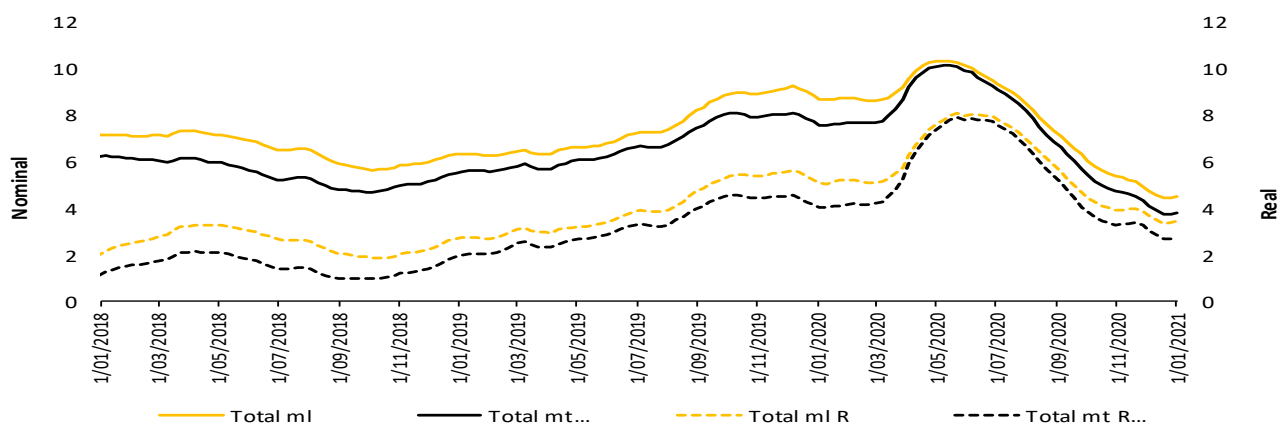

* IPC sin alimentos. Información provisional.

** A partir de la publicación con corte sep 25/2020 se reprocesó la serie, incorporando los cambios en la canasta del IPC sin a alimentos utilizada por el BR desde octubre /2020

La cartera en moneda extranjera se ajustó por tasa de cambio.

** No incluye la cartera de las entidades financieras especiales (EFE)

Fuentes: Banco de la República y Formato 281 de la Superintendencia Financiera de Colombia.

5. Margen de intermediación del sistema financiero

α. Información semanal, Promedio móvil de orden 4

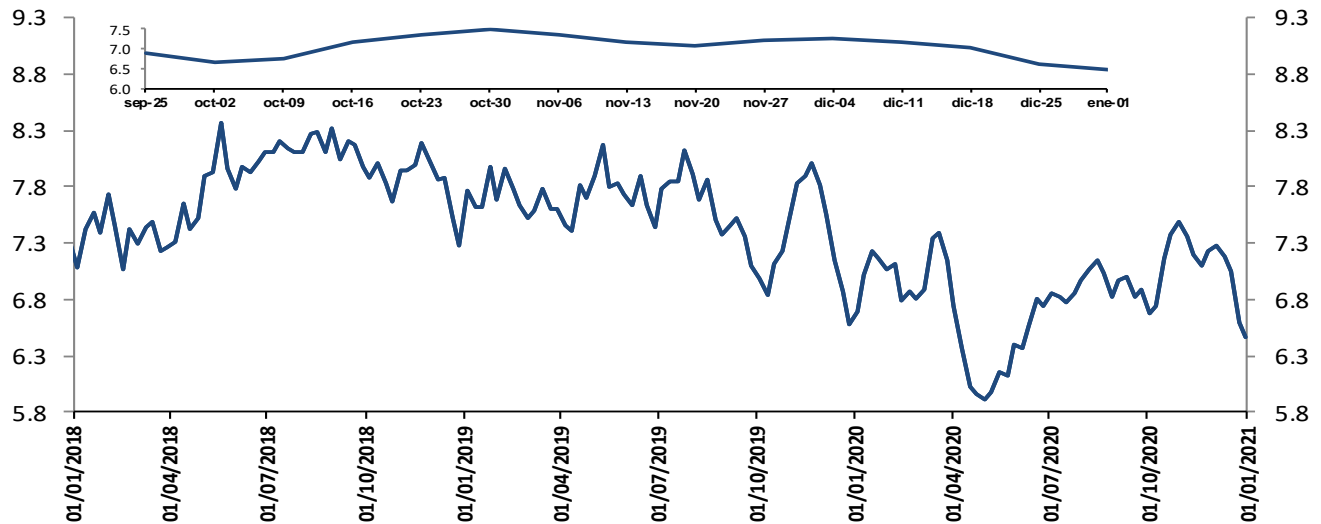

El margen de intermediación se calcula así: $MI = ((1+i_{activa})/(1+i_{pasiva}))-1$

Donde i_{activa} es la tasa de colocación total del sistema del BR e i_{pasiva} es la tasa ponderada de captación.

Fuentes: Banco de la República. Cálculos con información de la Superintendencia Financiera de Colombia.

Información semanal, Promedio móvil de orden 4
Margen de intermediación de la cartera comercial

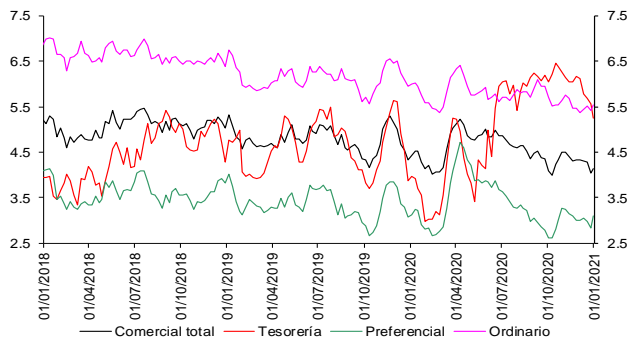

Fuentes: Banco de la República. Cálculos con información de la Superintendencia Financiera de Colombia.

Información semanal - Promedio móvil de orden 4
Spread Tasa Cartera Comercial por plazo vs. TES

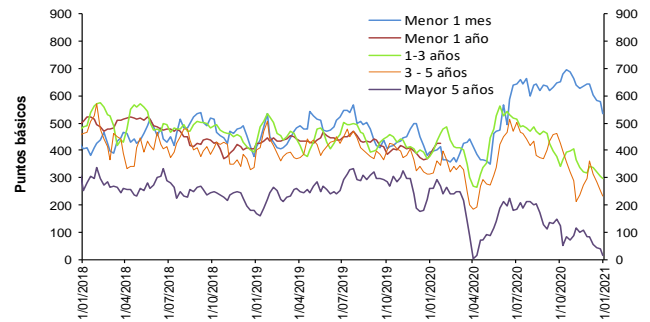

Fuentes: Banco de la República. Cálculos con información de la Superintendencia Financiera de Colombia.

Información semanal, Promedio móvil de orden 4
Margen de intermediación de la cartera consumo

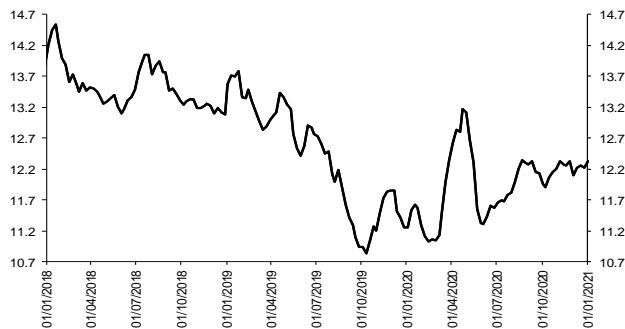

Fuentes: Banco de la República. Cálculos con información de la Superintendencia Financiera de Colombia.

Información semanal - Promedio móvil de orden 4
Spread Tasa Cartera Consumo por plazo vs. TES

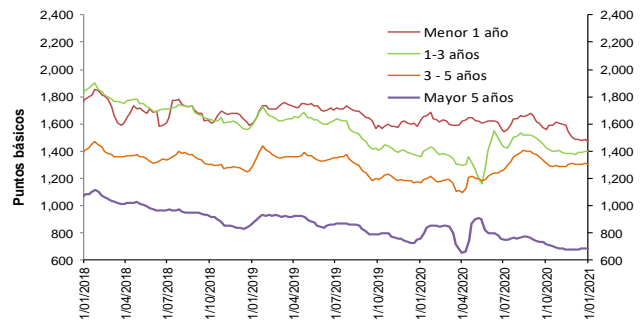

Fuentes: Banco de la República. Cálculos con información de la Superintendencia Financiera de Colombia.

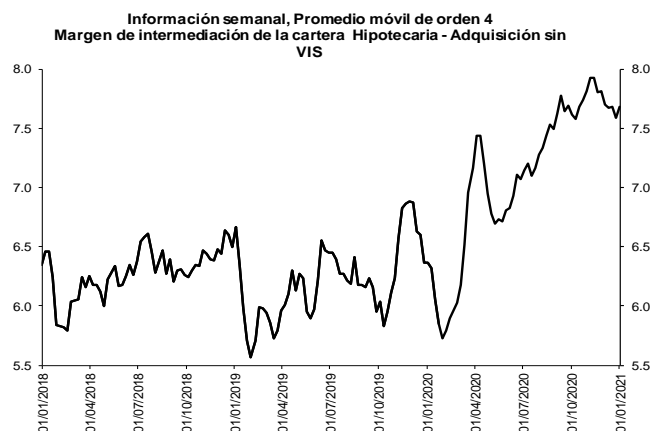

Fuentes: Banco de la República. Cálculos con información de la Superintendencia Financiera de Colombia.

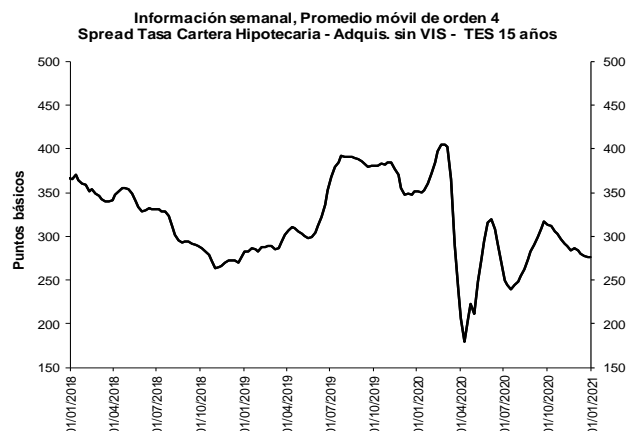

Fuentes: Banco de la República. Cálculos con información de la Superintendencia Financiera de Colombia.

b. Spreads Tasa Cartera Comercial y Consumo por plazo vs. TES (Información semanal - Promedio móvil de orden 4)

	Fecha 1-ene-21	Variación (pb)					
		1 semana	4 semanas	13 semanas	año corrido	año completo	
Spread: tasa de interés cartera - tasa TES (puntos básicos)							
Comercial							
Menor a 1 mes	535.0	(42.85)	(107.79)	(114.73)	141.41	141.41	
Menor 1 año	377.8	1.48	(6.34)	(29.22)	(2.38)	(2.38)	
De 1 - 3 años	296.7	(10.06)	(44.78)	(45.42)	(78.97)	(78.97)	
De 3 - 5 años	230.8	(21.22)	(129.55)	(194.05)	(83.60)	(83.60)	
Mayor 5 años	17.0	(22.84)	(66.85)	(105.55)	(244.52)	(244.52)	
Consumo							
Menor 1 año	1,473.6	(15.70)	(11.14)	(82.27)	(154.66)	(154.66)	
De 1 - 3 años	1,399.4	3.90	24.74	(22.28)	39.14	39.14	
De 3 - 5 años	1,302.7	(4.75)	(0.30)	(8.68)	131.88	131.88	
Mayor 5 años	686.0	2.94	9.17	(34.04)	(74.73)	(74.73)	
Vivienda							
Mayor 15 años	276.1	(0.14)	(7.77)	(37.53)	(75.51)	(75.51)	
Memo ítem (Información semanal - Promedio móvil de orden 4)							
	Monto semanal mm de pesos	Variación (pb)					
		1 semana	4 semanas	13 semanas	año corrido	año completo	
Tasas Comercial (%)							
Menor a 1 mes	7.0	144	(44.79)	(106.01)	(142.05)	(91.65)	(91.65)
Menor 1 año	5.8	1,605	1.24	(6.86)	(35.29)	(245.47)	(245.47)
De 1 - 3 años	5.8	881	(12.26)	(49.55)	(41.25)	(284.66)	(284.66)
De 3 - 5 años	6.1	423	(22.50)	(131.75)	(189.42)	(237.12)	(237.12)
Mayor 5 años	6.0	702	(25.28)	(73.78)	(113.44)	(301.67)	(301.67)
Tasas Consumo (%)							
Menor 1 año	16.7	15	(15.94)	(11.66)	(88.35)	(397.75)	(397.75)
De 1 - 3 años	16.8	89	1.71	19.98	(18.11)	(166.56)	(166.56)
De 3 - 5 años	16.9	428	(6.03)	(2.50)	(4.05)	(21.63)	(21.63)
Mayor 5 años	12.7	923	0.49	2.24	(41.93)	(131.88)	(131.88)
Tasas Vivienda (%)							
Mayor 15 años	9.5	384	(5.11)	(20.89)	(55.99)	(95.51)	(95.51)
Tasas Tes (%)							
Menor a 1 mes	1.7	n.a	(1.94)	1.77	(27.32)	(233.07)	(233.07)
Menor a 1 año	2.0	n.a	(0.24)	(0.52)	(6.07)	(243.09)	(243.09)
De 1 a 3 años	2.8	n.a	(2.19)	(4.77)	4.16	(205.70)	(205.70)
De 3 a 5 años	3.8	n.a	(1.28)	(2.20)	4.63	(153.51)	(153.51)
Mayor a 5 años	5.8	n.a	(2.45)	(6.93)	(7.89)	(57.15)	(57.15)
Mayor a 15 años	6.7	n.a	(4.96)	(13.12)	(18.46)	(20.00)	(20.00)

Fuentes: Banco de la República. Cálculos con información de la Superintendencia Financiera de Colombia.

6. Inversiones

a. Inversiones Netas de los Establecimientos de Crédito 1/ (Miles de millones de pesos y porcentajes)

(Miles de millones de pesos)	Saldo a 1/01/2021	VARIACIONES									
		SEMANAL		ÚLTIMAS 4 SEMANAS		ÚLTIMAS 13 SEMANAS		AÑO CORRIDO		ANUAL	
		ABS	%	ABS	%	ABS	%	ABS	%	ABS	%
A. Moneda Legal	126,104	994	0.8	-630	-0.5	10,150	8.8	26,155	26.2	26,155	26.2
B. Moneda Extranjera	42,449	-1,697	-3.8	-1,686	-3.8	-3,705	-8.0	4,314	11.3	4,314	11.3
C. TOTAL (A+B=C)	168,553	-703	-0.4	-2,317	-1.4	6,445	4.0	30,469	22.1	30,469	22.1
ITEM DE MEMORANDO											
Moneda Extranjera - En millones US\$ 2/	12,367	-269	-2.1	-361	-2.8	477	4.0	676	5.8	676	5.8
TASA REPRESENTATIVA DE MERCADO	3,433	-61	-1.8	-35	-1.0	-449	-11.6	170	5.2	170	5.2

b. Inversiones de los Establecimientos de Crédito en ML 1/

(Miles de millones de pesos)	Saldo a 1/01/2021	VARIACIONES									
		SEMANAL		ÚLTIMAS 4 SEMANAS		ÚLTIMAS 13 SEMANAS		AÑO CORRIDO		ANUAL	
		ABS	%	ABS	%	ABS	%	ABS	%	ABS	%
INVERSIONES NETAS	126,104	994	0.8	-630	-0.5	10,150	8.8	26,155	26.2	26,155	26.2
A. Establecimientos de crédito	126,104	994	0.8	-630	-0.5	10,150	8.8	26,155	26.2	26,155	26.2
Inversiones Brutas	126,232	1,003	0.8	-622	-0.5	10,152	8.7	26,167	26.2	26,167	26.2
a) Títulos de deuda:	91,525	415	0.5	-1,449	-1.6	8,003	9.6	21,428	30.6	21,428	30.6
Título de Tesorería - TES	65,696	341	0.5	-1,479	-2.2	7,654	13.2	12,072	22.5	12,072	22.5
Otros Títulos de deuda pública	13,980	44	0.3	81	0.6	118	0.9	8,746	167.1	8,746	167.1
Otros emisores Nacionales	11,826	73	0.6	-53	-0.4	230	2.0	610	5.4	610	5.4
Emisores Extranjeros	23	-42	-64.5	2	10.1	2	8.0	0	-0.5	0	-0.5
b) Instrumentos de patrimonio	6,611	513	8.4	626	10.5	1,030	18.4	1,869	39.4	1,869	39.4
c) Otras inversiones 2/	28,097	75	0.3	201	0.7	1,119	4.1	2,870	11.4	2,870	11.4
Deterioro	128	9	7.2	8	7.1	2	1.5	12	10.7	12	10.7

c. Inversiones de los Establecimientos de Crédito en ME 1/

(Miles de millones de pesos)	Saldo a 1/01/2021	VARIACIONES									
		SEMANAL		ÚLTIMAS 4 SEMANAS		ÚLTIMAS 13 SEMANAS		AÑO CORRIDO		ANUAL	
		ABS	%	ABS	%	ABS	%	ABS	%	ABS	%
INVERSIONES NETAS	42,449	-1,697	-3.8	-1,686	-3.8	-3,705	-8.0	4,314	11.3	4,314	11.3
A. Establecimientos de crédito	42,449	-1,697	-3.8	-1,686	-3.8	-3,705	-8.0	4,314	11.3	4,314	11.3
Inversiones Brutas	42,449	-1,697	-3.8	-1,686	-3.8	-3,705	-8.0	4,314	11.3	4,314	11.3
a) Títulos de deuda:	4,004	-77	-1.9	-53	-1.3	-558	-12.2	2,849	246.5	2,849	246.5
Título de Tesorería - TES	0	0	--	0	--	0	--	0	--	0	--
Otros Títulos de deuda pública	1,334	-23	-1.7	-11	-0.8	-68	-4.8	938	237.1	938	237.1
Otros emisores Nacionales	206	-4	-1.8	-5	-2.3	-17	-7.6	-13	-5.9	-13	-5.9
Emisores Extranjeros	2,464	-51	-2.0	-37	-1.5	-473	-16.1	1,923	355.5	1,923	355.5
b) Instrumentos de patrimonio	78	0	-0.5	2	2.0	6	8.3	-1	-1.3	-1	-1.3
c) Otras inversiones 2/	38,367	-1,619	-4.0	-1,635	-4.1	-3,153	-7.6	1,466	4.0	1,466	4.0
Deterioro	0	0	0.5	0	-1.0	0	-11.6	0	5.2	0	5.2

1/ Incluye FDN, a partir de octubre 2 de 2020

2/ Incluye inversiones en subsidiarias y filiales, en asociadas, en negocios y operaciones conjuntas y en derechos fiduciarios. Incluye ajustes por reclasificación entre monedas nacional y extranjera.

Fuentes: Formato 281 de la Superintendencia Financiera de Colombia y cálculos Banco de la República.

8. Activos externos netos y el mercado cambiario

a. Reservas Internacionales

RESERVAS INTERNACIONALES ^{1/} (Millones de dólares)

Concepto	2020	2021	
	Acum Año dic 31	Acum Año** ene 8	Acum mes** ene 8
SALDO			
I. Reservas Internacionales Brutas *	59,039	59,090	
II. Pasivos de Corto Plazo	9	9	
III. Reservas Internacionales Netas (I-II) *	59,031	59,081	
VARIACIÓN			
I. Reservas Internacionales Brutas	5,865	50	50
Pasivos de Corto Plazo	2	0	0
II. Reservas Internacionales Netas	5,864	50	50
Causaciones, Valuaciones y Provisiones (deterioro)	484	66	66
Pasivos con Residentes	-0	0	0
Opciones call por ejercer	0	0	0
MEMO - ITEM			
Saldo Reservas internacionales brutas sin FLAR *	58,500	58,551	
Saldo Causaciones, Valuaciones y Provisiones (deterioro)	941	1,007	
Saldo Pasivos con Residentes	0	0	
Saldo Opciones call por ejercer	0	0	

* Para efectos de reporte al FMI se excluyen los aportes al Fondo Latinoamericano de Reservas FLAR del saldo de reservas internacionales, sin embargo, en la información contable del Banco de la República los aportes al FLAR continúan formando parte de los activos de reservas.

** Cifras provisionales.

1/ A partir del 4 de junio de 2019 los recursos en dólares del Gobierno en el Banco de la República se registran en cuentas diferentes a las de las reservas internacionales, y a partir del 17 de diciembre de 2019, la totalidad de los recursos en moneda extranjera del Gobierno en el Banco de la República se contabilizan por fuera del balance del Banco, por tanto no hacen parte de las reservas internacionales.

En 2020 el Banco de la República aumentó las reservas internacionales mediante la compra de USD 3.500 m al Gobierno Nacional (USD 2000 m el 4 de mayo y USD 1.500 m el 2 de diciembre).

Fuente: Banco de la República

10. Mercados Financieros

a. Evolución durante la semana

Durante la semana, la percepción del riesgo medida a través del VIX disminuyó 5,23%, pasando de 22,75 a 21,56. Los precios del petróleo aumentaron: la referencia WTI aumentó 7,67%, al pasar de USD 48,52 a USD 52,24, y el Brent aumentó 8,09%, pasando de USD 51,80 a USD 55,99.

Mundo:

- La Opep+ decidió mantener su producción en los niveles actuales ya que Arabia Saudita recortará sus suministros con el fin de contrarrestar el aumento de la producción por parte de Rusia y Kazajstán.
- El Banco Mundial actualizó sus proyecciones económicas mundiales. A nivel global, espera una contracción de 4,3% durante 2020 y una expansión de 4% durante 2021, frente a las proyecciones de -5,2% y 4,2% estimadas en junio.

Estados Unidos:

- Durante las dos elecciones que se llevaron a cabo en el estado de Georgia los candidatos demócratas resultaron elegidos al Senado, permitiendo al partido demócrata controlar ambas cámaras del Congreso, lo cual hará más probable que los congresistas de EE.UU. aprueben las iniciativas legislativas del Gobierno Biden.
- Se publicaron las minutas de la reunión del Fed de diciembre, donde se muestra que todos los participantes estaban satisfechos con el volumen del programa de compras de bonos y solo dos miembros querían evaluar aumentar la duración a bonos de mayor plazo. En general, todos los miembros permanecen abiertos a reevaluar el programa en el futuro, de ser necesario.
- La lectura final del PMI compuesto de diciembre (55,3) se ubicó por debajo del dato anterior (55,7). Así mismo, el ISM manufacturero de diciembre (607,) se ubicó por encima de la lectura de noviembre (57,5) y de lo anticipado por el mercado (56,8).
- El reporte privado de empleo ADP evidenció un deterioro del mercado laboral al registrar una contracción de 123 mil nominas durante diciembre, mientras que el mercado esperaba un aumento de 75 mil y el mes anterior se habían creado 307 mil nuevos puestos de trabajo.
- En diciembre, las nóminas no agrícolas presentaron una reducción de 140 mil, mientras que el mes anterior habían aumentado en 245 mil y el mercado esperaba un aumento de 50 mil. Sin embargo, la tasa de desempleo se mantuvo en 6,7% durante diciembre, mientras que los analistas anticipaban una tasa de 6,8%.
- La lectura semanal de peticiones iniciales de subsidio de desempleo (787 mil) se mantuvo en línea con lo registrado la semana previa (787 mil) y por debajo de lo esperado por el mercado (800 mil).
- Durante el proceso de certificado de Joe Biden como presidente de EE.UU. por parte del Congreso, varios simpatizantes del presidente Trump irrumpieron en el Capitolio forzando la interrumpiendo del proceso y forzando la evacuación de los congresistas. Posteriormente, en la madrugada, los congresistas culminaron el proceso de certificación del próximo presidente.

Asia:

- En China, el PMI compuesto de diciembre (55,8) se ubicó por debajo del dato anterior (57,5).
- EE.UU. prohibió transacciones con 8 aplicaciones chinas por preocupaciones de seguridad nacional y la Bolsa de valores de Nueva York anunció su intención de eliminar a 3 empresas chinas de telecomunicaciones del mercado estadounidense.
- En Japón, la lectura final del PMI compuesto de diciembre (48,5) se ubicó por encima de la lectura anterior (48).

Europa:

- En la eurozona, la lectura final del PMI compuesto de diciembre (49,1) se ubicó por debajo del dato anterior (49,8) y de lo proyectado por los analistas (49,8).

- En la eurozona, la lectura preliminar de la inflación de diciembre se ubicó en -0,3%, en línea con el dato del mes anterior y con lo esperado por los analistas.
- En la eurozona, las ventas al por menor se contrajeron 2,9% a/a en noviembre, por debajo de la expansión de 4,9% registrada en octubre y del crecimiento de 0,9% esperado por el mercado.
- En la eurozona, la tasa de desempleo de noviembre se ubicó en 8,3%, por debajo del 8,4% registrado en octubre y del 8,5% proyectado por el mercado.

América:

- En Colombia, el PMI manufacturero de noviembre, estimado por Davivienda, se ubicó en 51,8, por debajo del 52,1 observado el mes anterior.
- En Colombia, la inflación de diciembre se ubicó en 1,61% a/a y 0,38% m/m, por encima de la lectura del mes anterior (1,49% a/a y -0,15% m/m) y de lo esperado por el mercado (1,45% y 0,19%).
- En Colombia, la confianza del consumidor de diciembre (-10,4%) se ubicó por encima del dato anterior (-13,6%) y de lo proyectado por el mercado (-11,8%).
- En Brasil, la producción industrial aumentó por séptimo mes consecutivo durante noviembre y se ubicó en 2,8% a/a, por encima del 0,3% registrado en octubre, pero por debajo del 3,3% esperado por el mercado.
- En Brasil, el PMI manufacturero de diciembre (61,5) disminuyó por segundo mes consecutivo (ant: 64), y llegó a su nivel más bajo desde julio.
- En México, la inflación de diciembre se ubicó en 3,15% a/a, por debajo del 3,16% esperado por el mercado y del 3,33% registrado en noviembre.
- En Chile, el indicador de actividad económica de noviembre (Imacec) evidenció un crecimiento de 0,3% a/a, por encima del mes anterior (-1,2%) y de lo esperado por el mercado (0,2%).
- En Chile, la inflación de diciembre se ubicó en 3% a/a, por encima del 2,7% registrado en noviembre y del 2,8% proyectado por los analistas del mercado.

b. Tasas de interés de Bancos Centrales

	Tasa de interés vigente			
	Actual (a) 08 de enero	Semana anterior 01 de enero	4 sem atrás 08 de diciembre	Un año atrás
Estados Unidos	0 - 0,25	0 - 0,25	0 - 0,25	1,5 - 1,75
Zona Euro	0,00	0,00	0,00	0,00
Japón	-0,10	-0,10	-0,10	-0,10
Reino Unido	0,10	0,10	0,10	0,75
Canadá	0,25	0,25	0,25	1,75
Brasil	2,00	2,00	2,00	4,50
México	4,25	4,25	4,25	7,25
Colombia	1,75	1,75	1,75	4,25
Chile	0,50	0,50	0,50	1,75
Argentina	38,00	38,00	38,00	55,00
Perú	0,25	0,25	0,25	2,25
Australia	0,10	0,10	0,10	0,75
Nueva Zelanda	0,25	0,25	0,25	1,00
Malasia	1,75	1,75	1,75	3,00
Sudáfrica	3,50	3,50	3,50	6,50
Turquía	17,00	17,00	15,00	12,00
India	4,00	4,00	4,00	5,15
Rusia	4,25	4,25	4,25	6,25
China	4,35	4,35	4,35	4,35
Suiza	-1,25 - -0,25	-1,25 - -0,25	-1,25 - -0,25	-1,25 - -0,25
Indonesia	3,75	3,75	3,75	5,00
Noruega	0,00	0,00	0,00	1,50

*El BCRA anunció el 28/09/2018 que el crecimiento de la base monetaria será nulo hasta junio del 2019. Por tanto, esta tasa es calculada diariamente como el promedio de las tasas pasadas de los 12 meses anteriores.

Fuente: Bloomberg

c. Inflación observada y expectativas de inflación

	Tasa actual y meta de inflación			Encuesta de expectativas de inflación anual a diciembre del 2020			
	08 de enero			BLOOMBERG		BANCOS CENTRALES	
	Inflación (b)	Tasa de interés real [(1+a)/(1+b)]-1	Meta de Inflación 2020	Fecha de la encuesta	Resultado	Fecha realización de la encuesta	Resultado
Estados Unidos (nov)	1,2	-0,94	2,00	8/01/2021	1,20	-	-
Zona Euro (dic) =	-0,3	0,30	2,00	8/01/2021	0,30	oct-20	0,30
Japón (nov)	-0,9	0,81	2,00	8/01/2021	0,00	-	-
Reino Unido (nov)	0,3	-0,20	2,00	8/01/2021	0,90	nov-20	2,70
Canadá (nov)	1	-0,74	1,00 - 3,00	8/01/2021	0,70	-	-
Brasil (nov)	4,31	-2,21	2,75 - 5,75	8/01/2021	3,20	ene-21	4,37
México (dic) ↓	3,15	1,07	3,00	8/01/2021	3,48	dic-20	3,38
Colombia (dic) ↑	1,61	0,14	2,00 - 4,00	8/01/2021	2,50	dic-20	1,42
Chile (dic) ↑	2,97	-2,40	2,00 - 4,00	8/01/2021	3,00	dic-20	2,40
Argentina (nov)	35,8	1,62	12,00 - 17,00	8/01/2021	42,00	nov-20	36,70
Perú (dic)	1,97	-1,69	1,00 - 3,00	8/01/2021	1,75	nov-20	2,00
Australia (sep)	0,7	-0,60	2,00 - 3,00	8/01/2021	0,70	dic-20	3,50
Nueva Zelanda (sep)	1,4	-1,13	1,00 - 3,00	8/01/2021	1,60	dic-20	1,23
Malasia (nov)	-1,7	3,51	-	8/01/2021	-1,10	-	-
Sudáfrica (nov)	3,2	0,29	3,00 - 6,00	8/01/2021	3,30	dic-20	3,60
Turquía (dic) ↑	14,6	2,09	3,00 - 7,00	8/01/2021	12,00	dic-20	14,18
India (nov)	6,93	-2,74	2,00 - 6,00	8/01/2021	-	-	-
Rusia (dic)	4,9	-0,62	4,00	8/01/2021	3,30	-	-
China (dic) ↑	0,2	4,14	3,00	8/01/2021	2,60	-	-
Irlanda (nov)	-1,1	1,11	2,00	8/01/2021	-0,45	-	-
Portugal (dic)	-0,2	0,20	2,00	8/01/2021	-	-	-
Grecia (nov)	-2,065	2,11	2,00	8/01/2021	-	-	-
Suiza (dic) ↓	-0,8	0,55	2,00	8/01/2021	-	-	-
Indonesia (dic)	1,68	2,04	2,50 - 4,50	8/01/2021	2,00	jul-20	2,51
Noruega (dic) ↑	1,4	-1,38	2,00	8/01/2021	1,40	-	-

Fuente: Bloomberg

d. Tasas de los mercados monetarios internacionales

	Plazo	Tasa actual (a) 08 de enero	Semana anterior (b) 31 de diciembre	4 sem atrás	31 de diciembre de 2020	Un año atrás	Variación p.b. última semana (a-b)
FEDERAL FUND	1 Día	0,09	0,09	0,09	0,09	1,55	0,0
LIBOR	1Día	0,09	0,08	0,08	0,08	1,53	0,9
LIBOR	1 Semana	0,10	0,10	0,11	0,10	1,57	0,6
LIBOR	1 Mes	0,13	0,14	0,15	0,14	1,68	-1,8
LIBOR	3 Meses	0,22	0,24	0,23	0,24	1,83	-1,4
EUR LIBOR	1 Día	-0,59	-0,60	-0,58	-0,60	-0,57	1,2
EUR LIBOR	1 Semana	-0,58	-0,57	-0,57	-0,57	-0,55	-1,1
EUR LIBOR	1 Mes	-0,60	-0,59	-0,59	-0,59	-0,51	-1,0
EUR LIBOR	3 Meses	-0,57	-0,57	-0,57	-0,57	-0,42	-0,5

Fuente: Bloomberg

Federal fund rate: Tasa interbancaria overnight a la cual los bancos miembros de sistema de la Reserva Federal de los Estados Unidos se prestan el exceso de reservas sin exigir garantía como contrapartida.

Libor: Tasa de interés interbancaria que se aplica en el mercado de capitales de Londres. Esta tasa se construye a partir de las cotizaciones (punta de oferta) que presentan los bancos con mejor calidad crediticia a las 11:00 a.m. hora en Londres, para los diferentes plazos. En el documento se presenta la tasa de referencia para transacciones en dólares. EUR libor: Tasa de interés interbancaria para las transacciones en Euros que se aplica en el mercado de capitales de Londres. Esta tasa se construye a partir de las cotizaciones (punta de oferta) que presentan los bancos con mejor calidad crediticia a las 11:00 a.m. hora en Londres, para los diferentes plazos.

e. Bonos del tesoro americano

BONOS DEL TESORO AMERICANO ^{1/}	Tasa actual (a) 08 de enero	Semana anterior (b) 01 de enero	4 sem atrás	31 de diciembre de 2020	Un año atrás	Variación p.b. última semana (a-b)
0,25	0,07	0,06	0,07	0,06	1,53	1,27
0,5	0,09	0,09	0,09	0,09	1,54	0,20
2	0,14	0,12	0,15	0,12	1,58	1,4
5	0,48	0,36	0,39	0,36	1,66	12,2
10	1,12	0,92	0,92	0,92	1,88	20,1
30	1,88	1,65	1,66	1,65	2,36	22,9

^{1/} Bonos genéricos de Bloomberg

Fuente: Bloomberg

f. Spread de deuda soberana*

EMBI (Emerging Market Bond Index) ^{1/}	Spread actual (a) 08 de enero	Semana anterior (b) 01 de enero	4 sem atrás 08 de diciembre	31 de diciembre de 2020	Un año atrás	Variación última semana (a-b)	Variación porcentual última semana (a/b)-1
Plus soberanos	337	338	356	338	301	-1	-0,3%
Colombia	208	205	217	205	167	3	1,5%
Argentina	1383	1369	1451	1368	1898	14	1,0%
Brasil	255	250	263	250	215	5	2,0%
México	360	360	415	360	293	0	0,0%
Perú	126	132	154	132	109	-6	-4,5%
Venezuela	23099	24433	22553	25855	15706	-1334	-5,5%
Turquía	440	445	483	445	395	-5	-1,1%
Sudáfrica	381	380	379	380	312	1	0,3%

^{1/} Bonos genéricos de Bloomberg

Fuente: Bloomberg

EMBI plus: Emerging Markets Bond Index - Embi + - es un índice creado por JP Morgan que mide los retornos totales de los instrumentos de deuda externa de los países emergentes, incluyendo bonos Brady en dólares y en otras monedas, préstamos, Eurobonos e instrumentos de deuda local denominados en dólares. Este indicador está concentrado en instrumentos de las tres principales economías de Latinoamérica (Brasil, México y Argentina) con una ponderación de 68%, dejando el resto para los otros países Latinoamericanos. Para el desarrollo de este informe, se considera el spread de dicho portafolio EMBI, sobre la curva cero cupón de los treasuries. EMBI plus país: Emerging Markets Bond Index (Embi +) calculado bajo los mismos criterios del EMBI PLUS considerando únicamente los títulos del respectivo país. Para el desarrollo de este informe, se considera el spread de dicho portafolio EMBI, sobre la curva cero cupón de los treasurie

*A partir del 01/10/2018 los tickers de Bloomberg de Colombia, México, Brasil, Argentina y Perú corresponden a ELI GCOL index, ELI GMXN index y ELI GBRL index, ELI GARL index y ELI GPER index, respectivamente

g. TED (Libor 3 Meses – T-bills 3 Meses)*

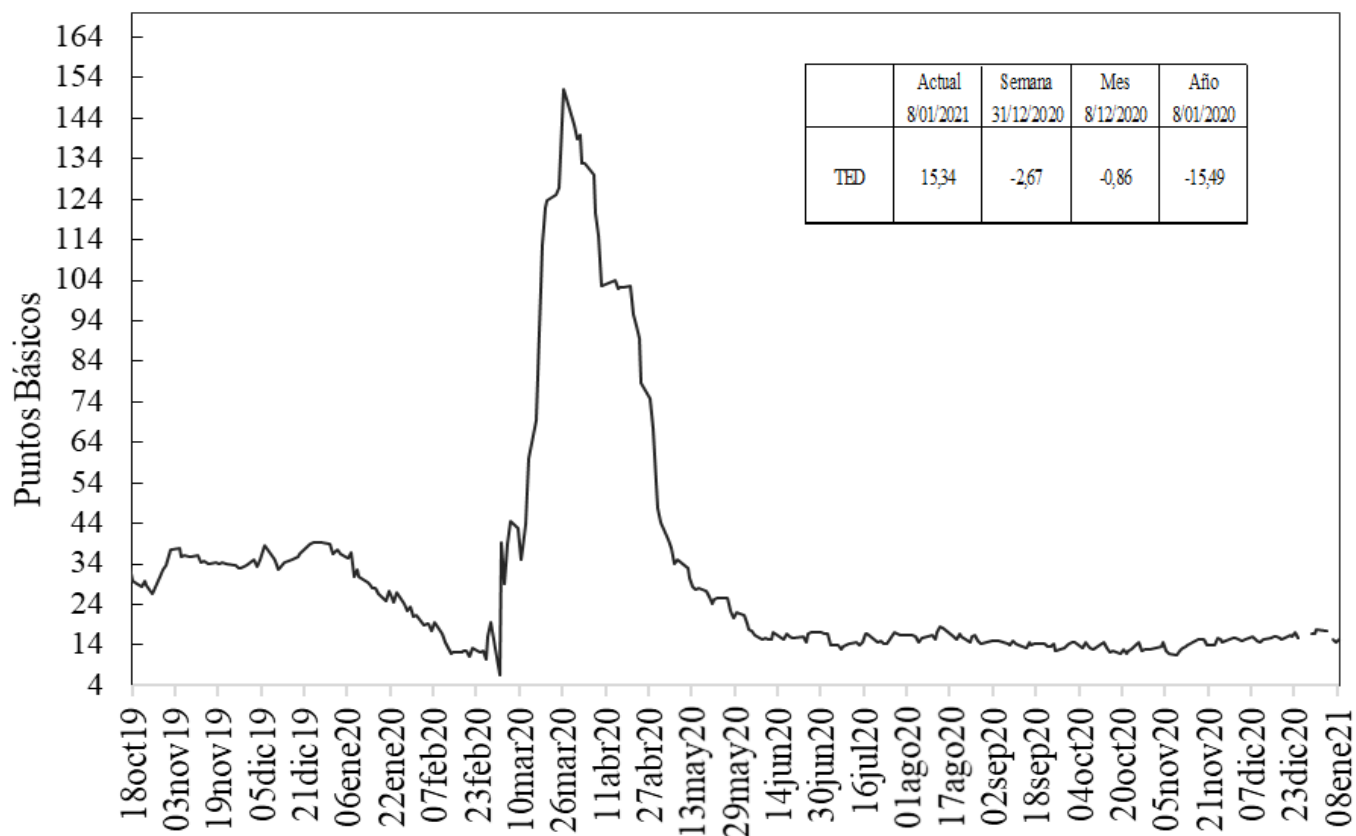

Fuente: Bloomberg, DOAM.

h. Embi plus, embi Colombia, CDS, coeficientes de aversión al riesgo y yankees*

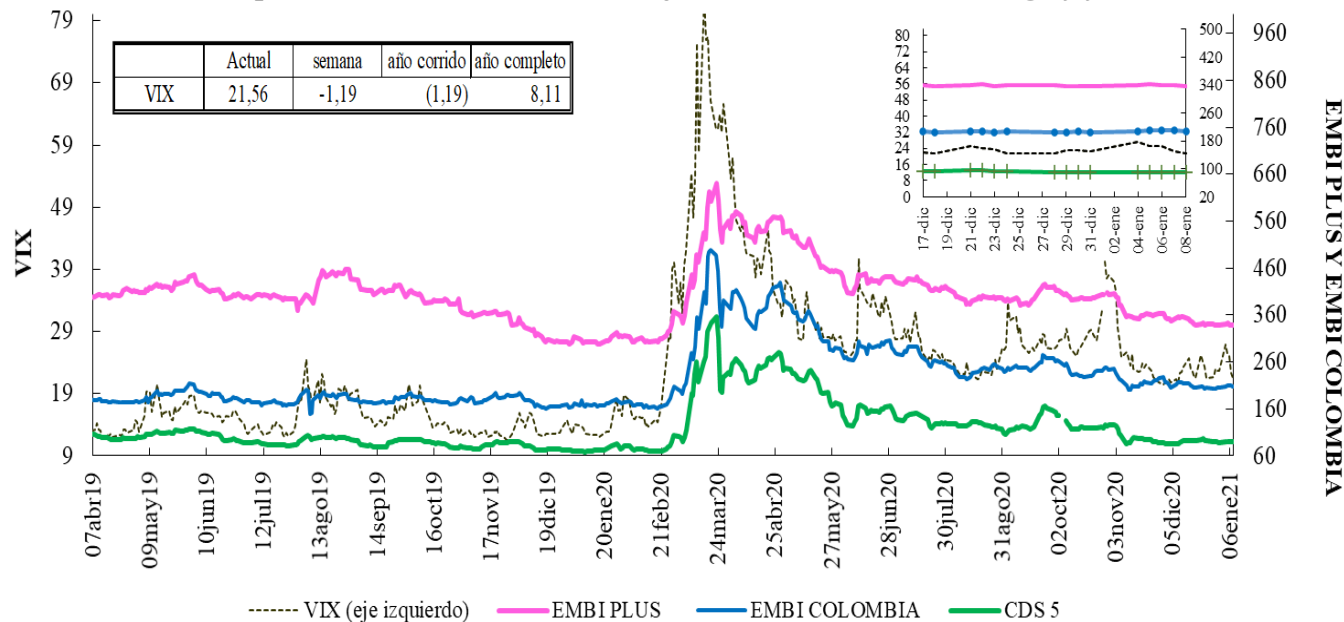

Fuente: Bloomberg, DOAM.

VIX: Índice de volatilidad del "Chicago Board Options Exchange SPX", que refleja la volatilidad implícita en las opciones sobre las acciones que componen el S&P 500. Se utiliza como un indicador que mide la aversión al riesgo de los inversionistas, la variación se presenta en términos absolutos.

*El ticker del EMBI de Colombia en Bloomberg corresponde a ELI GCOL index.

EMBI-CDS 1-CDS 10-CDS 5

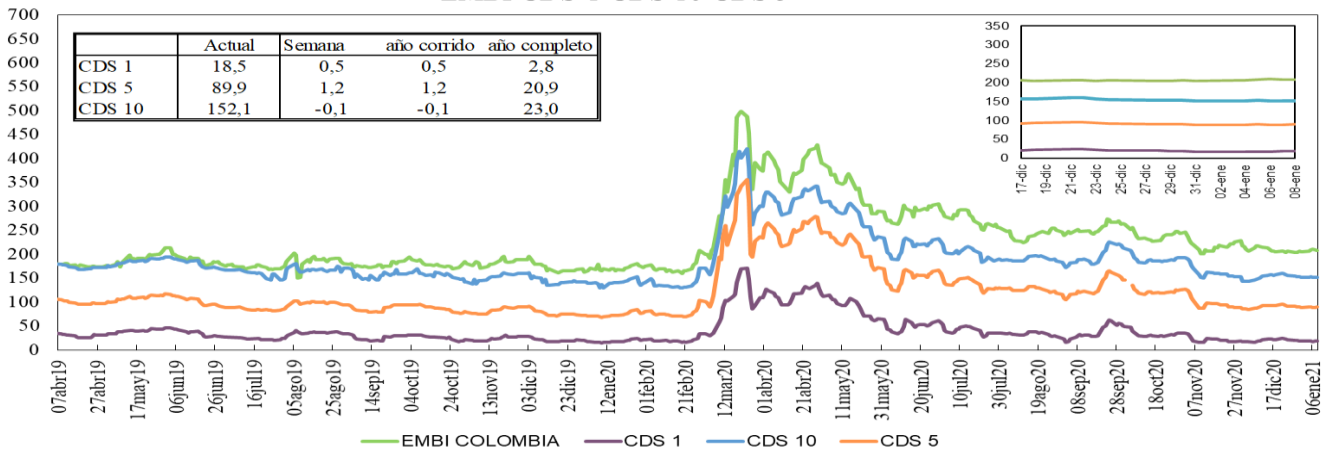

Fuente: Bloomberg, DOAM.

Credit Default Swap América Latina-5 años

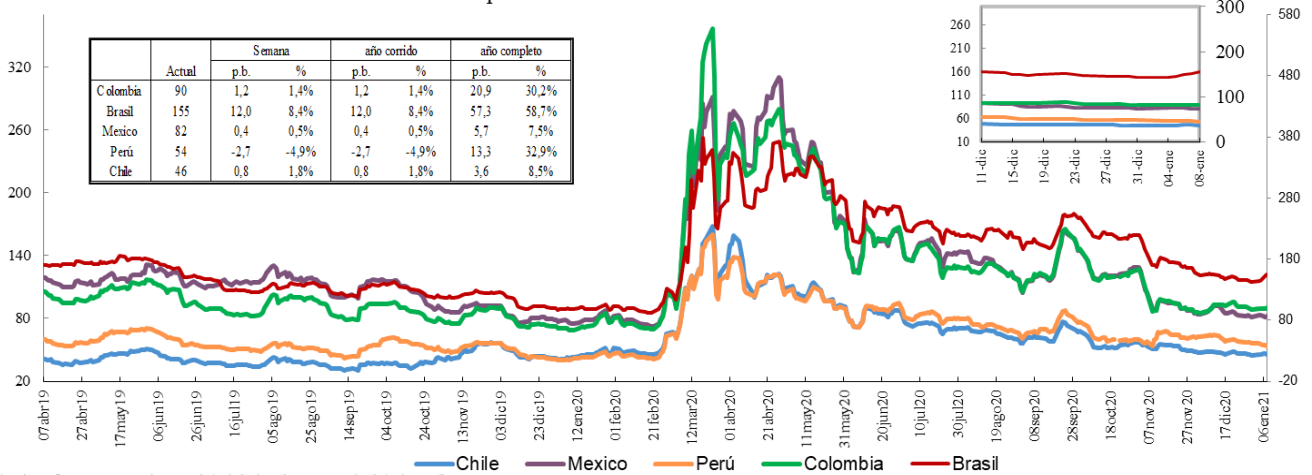

*En la gráfica que muestra el zoom, el eje de la derecha corresponde al eje de Brasil.

Fuente: Bloomberg, DOAM.

Credit Default Swap otros países - 5 años

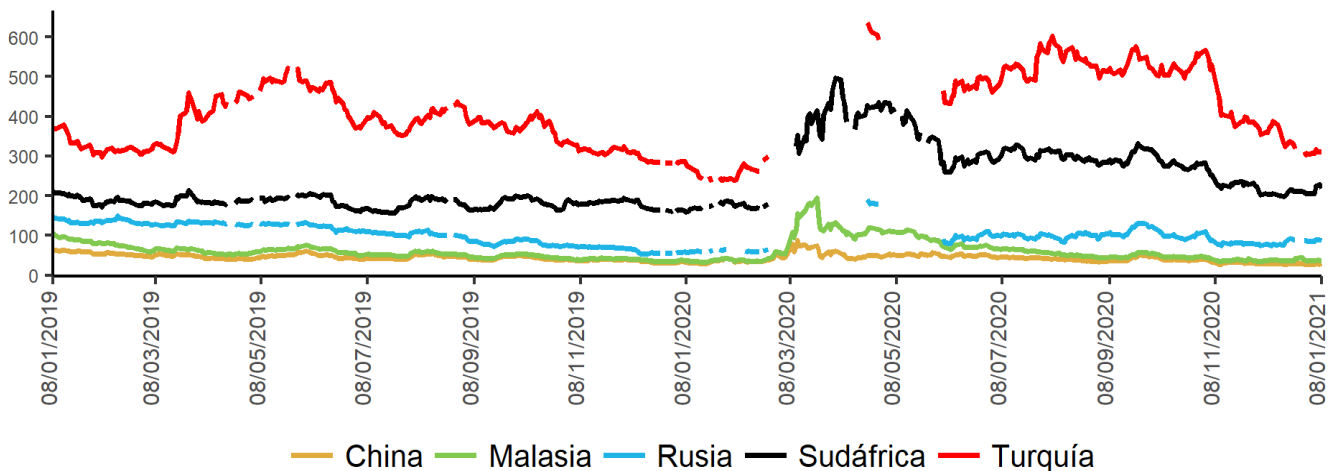

Fuente: Bloomberg, DOAM.

*El ticker del EMBI de Colombia en Bloomberg corresponde a ELI GCOL index.

Un Credit Default Swap (CDS) es un instrumento financiero por medio del cual se negocia el riesgo crediticio de un bono. El tenedor paga una prima (puntos básicos sobre el valor nominal del bono) a la entidad que ofrece el CDS a cambio de que esta responda por un valor nominal en caso que el emisor haga default. La valoración de un CDS se hace en puntos básicos sobre el valor nominal del bono y tiene una relación directa con el nivel de aversión al riesgo de los inversionistas. Es decir, entre mas alta sea la probabilidad de default, mayor será el valor del CDS y viceversa.

**Los datos de CDS para Turquía y Rusia están disponibles hasta el 13 de marzo del 2020. Por disponibilidad de los datos la serie se retoma desde el 20/04/2020. Para Sudáfrica los datos están disponibles hasta el 25 de Febrero del 2020 y la serie se retoma desde el 10 de Marzo del 2020

i. Índices Accionarios

País	Índices accionarios	Nivel actual 08 de enero	Diferencia			
			Semanal 31 de diciembre	4 sem atrás 08 de diciembre	31 de diciembre de 2020	Un año atrás
EE UU	DOW JONES	31.098	1,61%	3,1%	1,6%	8,2%
EE UU	S&P500	3.825	1,83%	3,3%	1,8%	17,6%
EE UU	NASDAQ	13.202	2,43%	4,9%	2,4%	44,6%
Zona Euro	Euro Stoxx 50	3.645	2,60%	3,4%	2,6%	-3,4%
Alemania	DAX	14.050	2,41%	5,8%	2,4%	5,5%
Argentina	MERVAL	51.674	0,87%	-0,5%	0,9%	26,0%
México	MEXBOL	46.729	6,04%	8,4%	6,0%	5,1%
Brasil (Sao Paulo)	IBOV	125.077	5,09%	9,9%	5,1%	7,6%
Chile	IPSA	4.529	8,42%	9,6%	8,4%	-7,8%
Venezuela	IBVC	1.905.696	43,06%	44,9%	43,1%	1673,5%
Perú	IGBVL	21.625	3,86%	4,2%	3,9%	6,1%
Colombia	COLCAP	1.453	1,06%	6,6%	1,1%	-12,3%
Japón	NKY	28.139	2,53%	6,3%	2,5%	21,3%
China	SHANGAI SE	3.570	2,79%	4,7%	2,8%	16,4%

Fuente: Bloomberg.

j. Comportamiento de tasas de cambio

i) Depreciación de las principales monedas frente al Dólar Americano

TASAS DE CAMBIO Frente al dólar	Tasa Indirecta 08 de enero	Tasa Directa 08 de enero	Depreciación de las diferentes monedas frente al Dólar					
			Semanal 01 de enero	4 semanas atrás	31 de diciembre de 2020	Un año atrás	Dos años atrás	Tres años atrás
Euro	1,2218	0,82	-0,03%	-0,9%	0,0%	-9,1%	-6,4%	-1,5%
Libra	1,3568	0,74	0,77%	-1,6%	0,8%	-3,5%	-6,3%	0,0%
AUD	0,7757	1,29	-0,81%	-4,5%	-0,8%	-11,5%	-8,0%	1,4%
NZD	0,7243	1,38	-0,75%	-2,8%	-0,8%	-8,2%	-7,2%	-1,0%
CAD	0,7873	1,27	-0,20%	-0,9%	-0,2%	-2,6%	-4,3%	2,3%
Yen	0,0096	103,94	0,72%	-0,2%	0,7%	-4,7%	-4,4%	-8,1%
NOK	0,1188	8,4	-1,81%	-4,0%	-1,9%	-5,0%	-1,5%	4,6%

Fuente: Bloomberg.

ii) Depreciación de monedas de países emergentes frente al Dólar Americano (tasas de cierre)

TASA DE CAMBIO Países Emergentes	Tasa actual 08 de enero	Depreciación de las diferentes monedas frente al Dólar					
		Semanal 01 de enero	4 sem atrás 08 de diciembre	31 de diciembre de 2020	Un año atrás	Dos años atrás	Tres años atrás
Colombia	3.477,92	1,35%	-0,2%	1,3%	6,9%	8,4%	20,0%
Argentina	85,12	1,16%	4,2%	1,2%	42,3%	128,1%	347,6%
Brasil	5,42	4,37%	5,9%	4,4%	33,4%	46,0%	67,5%
Venezuela*	1.144.077,69	7,72%	5,65%	7,7%	2004,1%	NA	NA
Perú	3,61	-0,28%	0,3%	-0,3%	8,8%	8,0%	12,2%
México	20,02	0,56%	1,2%	0,5%	6,4%	3,4%	4,1%
Chile	710,73	0,03%	-4,5%	0,0%	-6,7%	4,5%	17,4%
Turquía	7,35	-1,17%	-5,9%	-1,2%	24,4%	34,0%	96,3%
India	73,25	0,17%	-0,9%	0,2%	2,1%	4,3%	15,3%
Sudáfrica	15,30	4,11%	2,1%	4,1%	8,0%	9,6%	23,5%
Malasia	4,03	0,22%	-1,0%	0,2%	-1,7%	-2,2%	0,8%

* Venezuela: Con el cambio de denominación de Bolívar Fuerte a Bolívar Soberano, cambió la metodología para el cálculo de la Tasa de Cambio, por tal motivo no es posible realizar el cálculo de la depreciación dos y tres años atrás.

Fuente: Bloomberg, SET FX – Tasa promedio

iii) Depreciación del Peso frente a otras monedas

TASAS DE CAMBIO Peso frente a otras monedas	Tasa actual 08 de enero	Depreciación del Peso frente a las diferentes monedas					
		Semanal 01 de enero	4 sem atrás 08 de diciembre	31 de diciembre de 2020	Un año atrás	Dos años atrás	Tres años atrás
COP/Euro	4249,32	1,38%	0,7%	1,4%	17,6%	15,7%	21,9%
COP/Libra	4718,67	0,58%	1,4%	0,6%	10,7%	15,6%	20,0%
COP/Yen	33,46	0,62%	0,0%	0,7%	12,2%	13,4%	30,5%
COP/Sol Peruano	964,03	1,64%	-0,5%	1,6%	-1,8%	0,4%	6,9%
COP/Peso Chileno	4,89	1,32%	4,5%	1,3%	14,6%	3,7%	2,2%
COP/Real Brasileiro	641,62	-2,90%	-5,8%	-2,9%	-19,9%	-25,8%	-28,4%
COP/Peso Mexicano	173,76	0,78%	-1,4%	0,8%	0,5%	4,8%	15,2%

Fuente: Bloomberg, cálculos DOAM

k. Precios internacionales de las materias primas

Materias primas Principales productos Balanza comercial	Materias Primas Producto	Nivel actual Dólares 08 de enero	Diferencia				
			Semanal 01 de enero	Frente a 30 de diciembre	4 semanas atrás	31 de diciembre de 2020	Un año atrás
Índice General	CRB INDEX	173,3	3,3%	4,00%	9,52%	3,31%	-5,47%
Exportaciones	Café	1,2	-3,5%	-1,36%	5,64%	-3,55%	3,82%
Exportaciones	Azúcar	14,5	3,0%	3,19%	3,05%	2,97%	7,39%
Exportaciones	Petróleo WTI	52,2	7,7%	7,93%	14,56%	7,67%	-12,36%
Exportaciones	Carbón	68,5	-0,7%	-1,30%	8,64%	-0,72%	30,48%
Exportaciones	Oro	1849,0	-2,6%	-2,40%	-1,15%	-2,60%	18,80%
Exportaciones	Níquel	17890,0	8,2%	6,65%	9,15%	8,16%	29,54%
Exportaciones	Aceite de Palma	1460,5	18,7%	18,74%	25,91%	18,74%	49,03%
Importaciones	Trigo	6,3	-0,3%	-0,31%	14,03%	-0,31%	10,65%
Importaciones	Maíz	4,9	2,5%	4,74%	18,54%	2,53%	29,60%
Importaciones	Cacao	2356,4	-2,8%	-2,34%	-2,60%	-2,80%	-3,29%
Importaciones	Algodón	0,8	2,8%	2,98%	11,25%	2,78%	14,48%
Importaciones	Soya	13,8	5,1%	6,04%	20,21%	5,11%	46,95%
Otros	Plata	25,4	-3,7%	-4,66%	3,54%	-3,71%	40,44%
Otros	Cobre	8146,0	5,2%	4,39%	6,69%	5,23%	32,37%
Otros	Aluminio	2029,5	2,6%	1,70%	2,19%	2,60%	14,56%
Otros	Ganado	110,4	-1,2%	-0,84%	2,21%	-1,24%	-11,71%
Otros	Petróleo Brent	55,99	8,1%	8,44%	14,64%	8,09%	-14,44%

Fuente: Bloomberg

Precio del petróleo: precio del futuro más cercano a vencer de un barril de petróleo crudo (en dólares).

Precio del carbón: precio de contado FOB de una tonelada de carbón en el New York mercantile exchange (en dólares).

Precio del café: precio de una libra de café colombiano cotizado en la bolsa de New York (en dólares).

Precio del algodón: corresponde a un descuento sobre el contrato de futuros más activamente transado en New York.

Precio del oro: precio de contado de una onza de oro (en dólares).

Precio del trigo: precio de contado de un saco de trigo rojo suave de invierno en Chicago (en dólares).

Precio del sorgo: precio de contado de un saco de sorgo (100 libras americanas) publicado por el Departamento de Agricultura de estados Unidos (en dólares).

Precio de la plata: precio de contado de una onza de plata (en dólares).

Precio del cobre: precio de contado de una tonelada métrica de cobre según London Metal Exchange (en dólares).

Precio del aluminio: precio de contado de una tonelada métrica de aluminio según London Metal Exchange (en dólares).

Precio del níquel: precio de contado de una tonelada métrica de níquel según London Metal Exchange (en dólares).

Aceite de palma: promedio ponderado del precio diario de una tonelada métrica de aceite de palma, para este promedio, si el mes corriente es enero, el precio en este mes será el precio de contado y el precio de los meses siguientes (febrero, marzo y abril) será el precio de los respectivos contratos. Estos son los precios del mercado de Malasia según el Malaysian Palm Oil Borrada (en dólares).Últimos datos disponibles al 15 de diciembre.

Precio del maíz: precio de contado de un saco de maíz amarillo en Chicago (en dólares).

Precio del azúcar: precio global de contado de una libra de azúcar (Fuente: International Sugar Organization-en centavos de dólar).

Precio del cacao: precio diario calculado como el promedio de los tres futuros de cocoa más cercanos transado en Londres y New York.

Precio del ganado: precio de contado del ganado vivo en el mercado de Estados Unidos (en dólares).

Precio de la Soya: precio de contado de un Bushel de soya amarilla en Chicago (en dólares).

Precio del arroz: precio de contado de un saco de arroz tailandés en Chicago (en dólares).

i) Gráficos precios Internacionales de materias primas

**PRECIOS DE MATERIAS PRIMAS
(Base 100 = 08 enero 2020)**

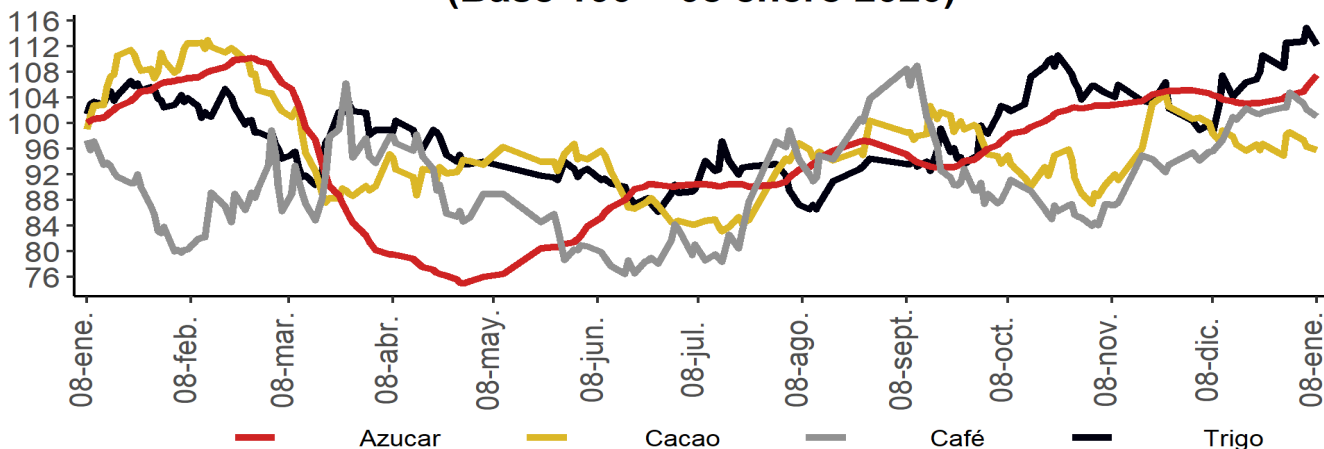

**PRECIOS DE MATERIAS PRIMAS
(Base 100 = 08 enero 2020)**

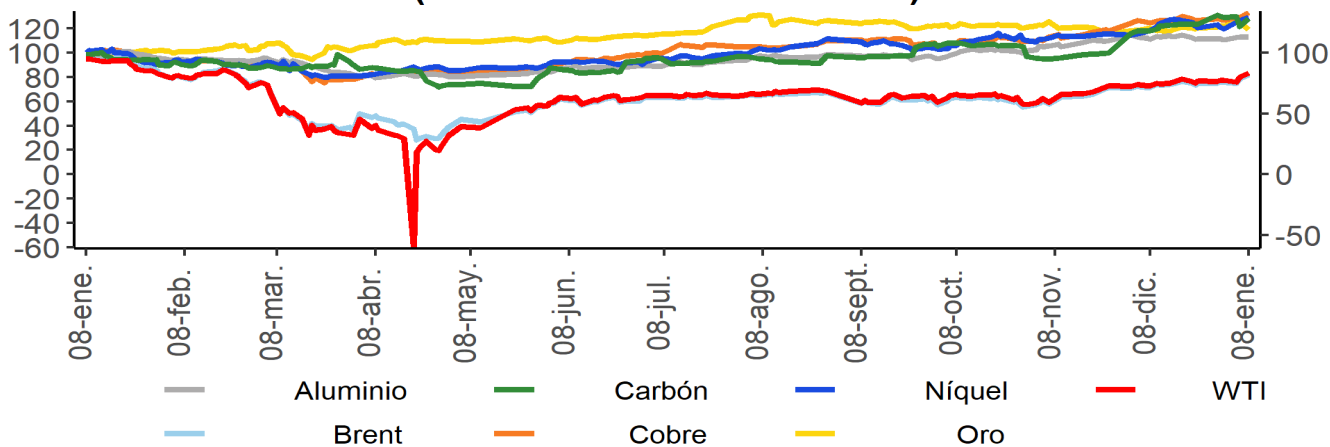

**PRECIOS DE MATERIAS PRIMAS
(Base 100 = 08 enero 2020)**

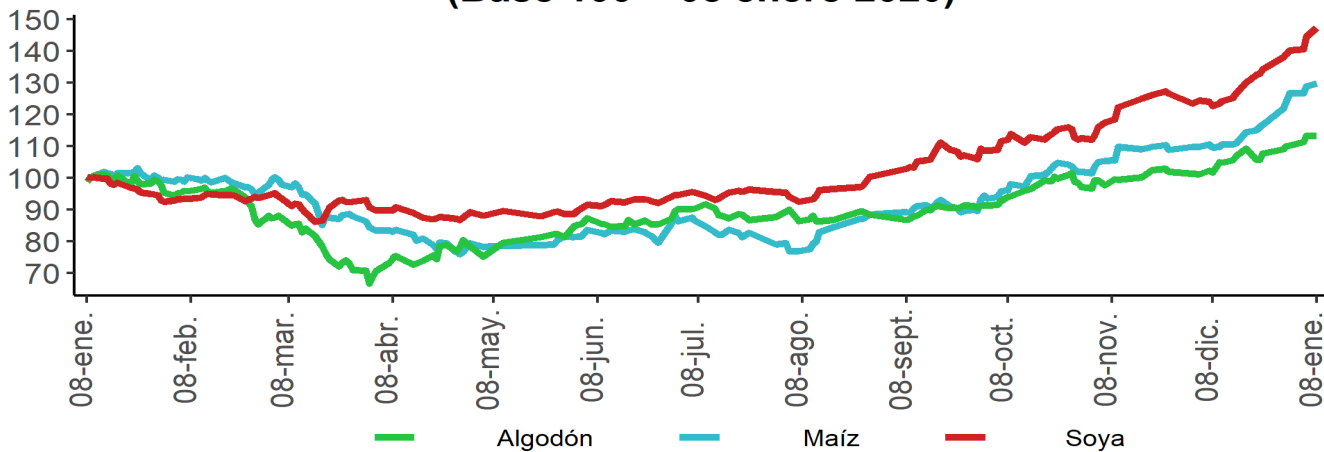

Fuente: Bloomberg

I. Resumen de los mercados de países desarrollados

Mercado De Renta Fija: Bonos del tesoro Americano

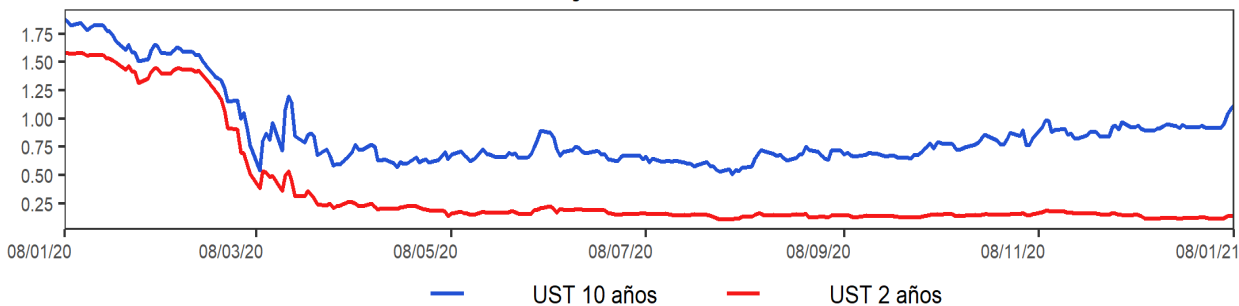

Mercado De Renta Variable: MXWO Index

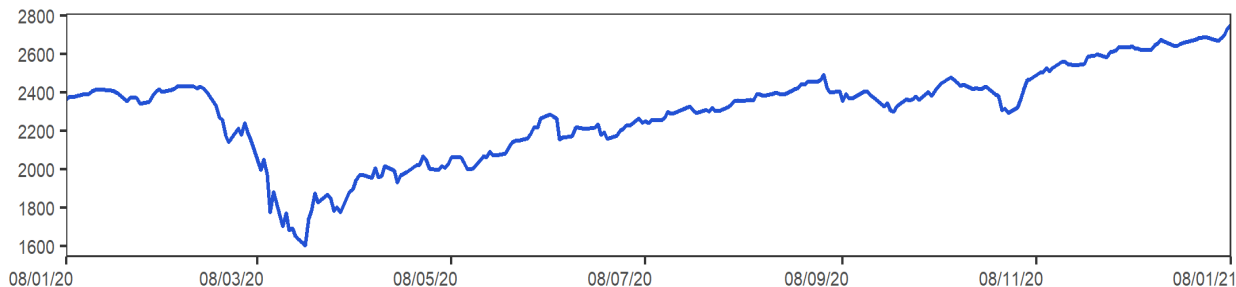

Cotización Del Dólar Frente A Sus Principales Socios Comerciales: DXY Index

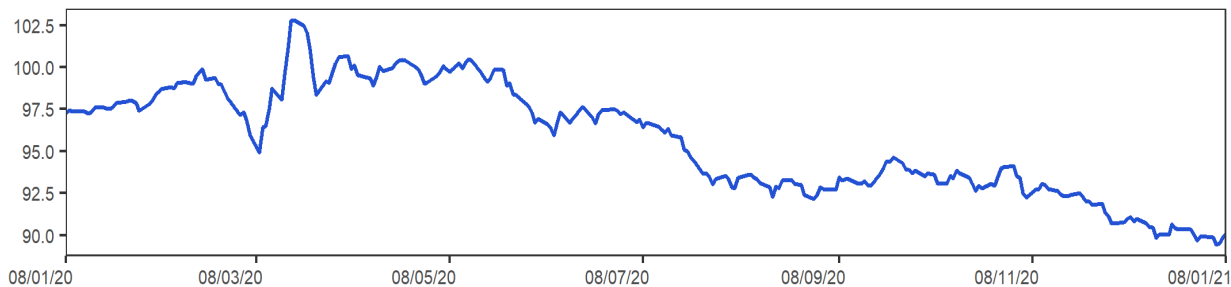

Cotización Principales Materias Primas

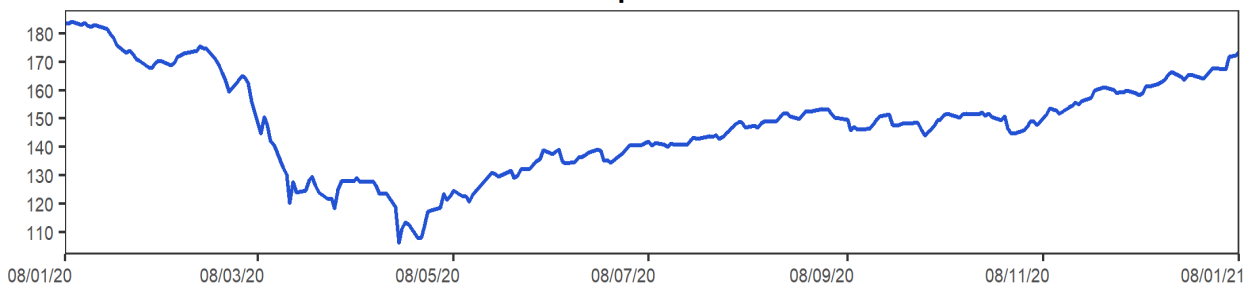

MXWO index: Índice de capitalización que mide el rendimiento de las acciones de compañías de países desarrollados. Este índice se deriva del MSCI de Morgan Stanley, el cual se conoce como el MSCI WORLD. La base del índice MXWO es el 31 de diciembre de 1969.

DXY index: Es un promedio ponderado del valor del dólar contra las monedas de un grupo de países que son los principales socios comerciales de Estados Unidos, entre los cuales se encuentran las siguientes monedas: El euro, el yen japonés, la libra esterlina, el dólar canadiense, la corona sueca y el franco suizo.

CRB index: Es un promedio aritmético de precios de futuros de una canasta de materias primas, entre los cuales se encuentra oro, plata, textiles, ganado vivo, café, azúcar, entre otros. La base del índice CRB es el 4 de noviembre de 1956 con un valor de 107.92.

Fuente: Bloomberg

m. Resumen de los mercados de países emergentes

Mercado De Renta Fija: EMBI Plus

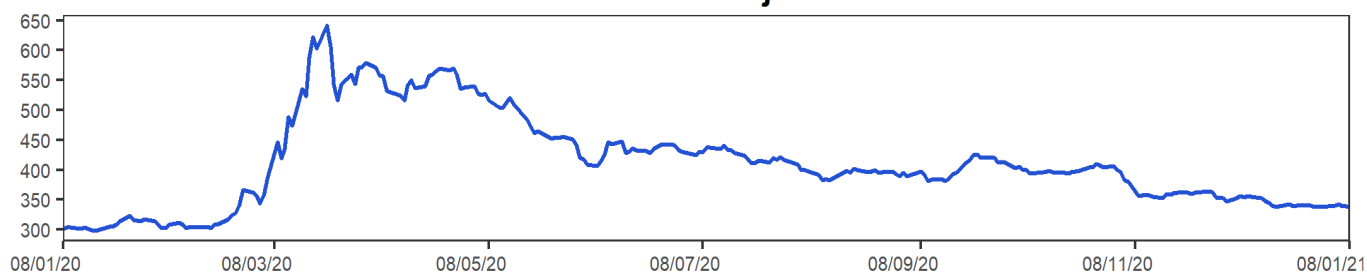

Mercado De Renta Variable: MXLA Index

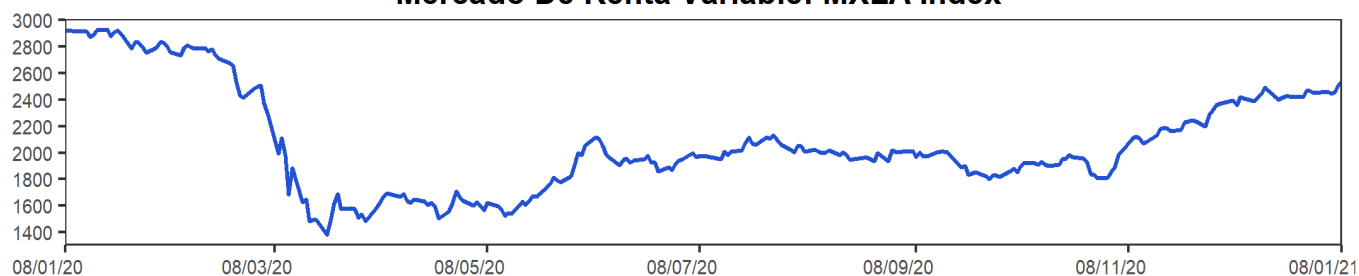

Cotización Del Dólar Frente a Monedas Latinoamericanas: 1/LACI Index

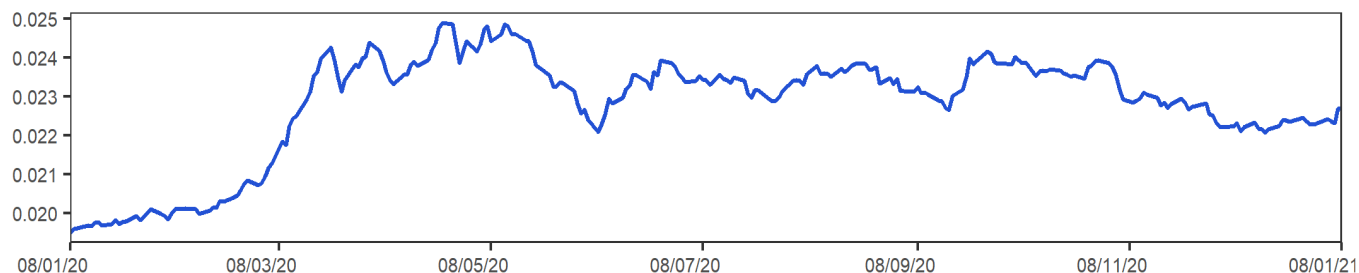

Precio Del Petróleo: WTI Index (Usd/Barril)

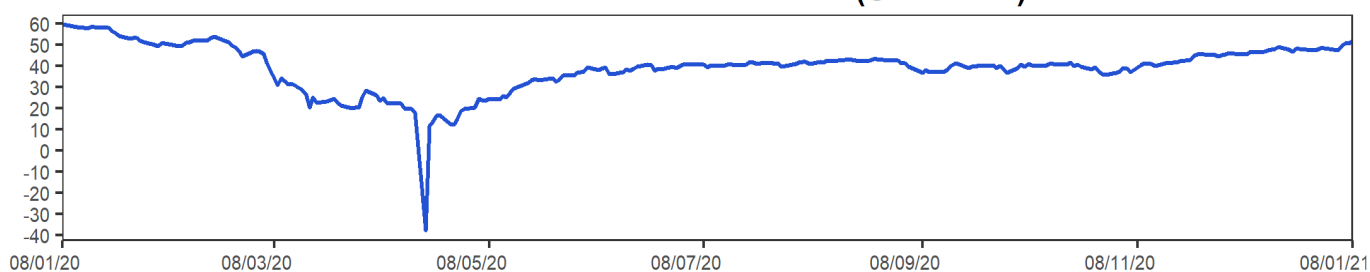

EMBI plus: Emerging Markets Bond Index, es un índice creado por JP Morgan que mide los retornos totales de los instrumentos de deuda externa de los países emergentes, incluyendo bonos Bradys en dólares y otras monedas, préstamos, Eurobonos e instrumentos de deuda local denominados en dólares. Este indicador está concentrado en instrumentos de las tres principales economías de Latinoamérica (Brasil, México y Argentina) con una ponderación de 68%, dejando el resto para los otros países Latinoamericanos. Para el desarrollo de este informe, se considera el *spread* de dicho portafolio EMBI, sobre la curva cero cupón de los *trasuryes*. La base del EMBI PLUS es el 27 de agosto de 2002 con un valor de 878.

MXLA index: Índice de capitalización que mide el rendimiento de las acciones de compañías de países de América Latina. Este índice se deriva del MSCI de Morgan Stanley, el cual se conoce como el MSCI EM Latin América. La base del índice MXLA es el 31 de diciembre de 1987.

LACI index: índice creado por JP Morgan que mide el comportamiento de las monedas de países de América Latina. El índice corresponde a un promedio ponderado por liquidez y operación de la tasa spot de las 6 monedas de los países más importantes de esta región (ARS, BRL, CLP, COP, MXN, PEN). El índice LACI empieza desde el 18 de noviembre de 1992 con un valor de 1706.52.

Fuente: Bloomberg

11. Mercado cambiario y de derivados¹

2021	8-dic	18-dic	25-dic	1-ene	8-ene	Variación semanal	Variación 4 semanas
Tasa promedio	3.485,86	3.419,96	3.491,90	3.431,63	3.477,92	46,29	-7,94
						1,35%	-0,23%
Depreciación año completo	1,69%	2,68%	5,70%	4,74%	6,88%		
Depreciación año corrido	7,27%	5,24%	7,45%	5,60%	7,02%		

Fuente: Tasa de Cambio promedio SET-FX

a. Tasas y montos del mercado cambiario

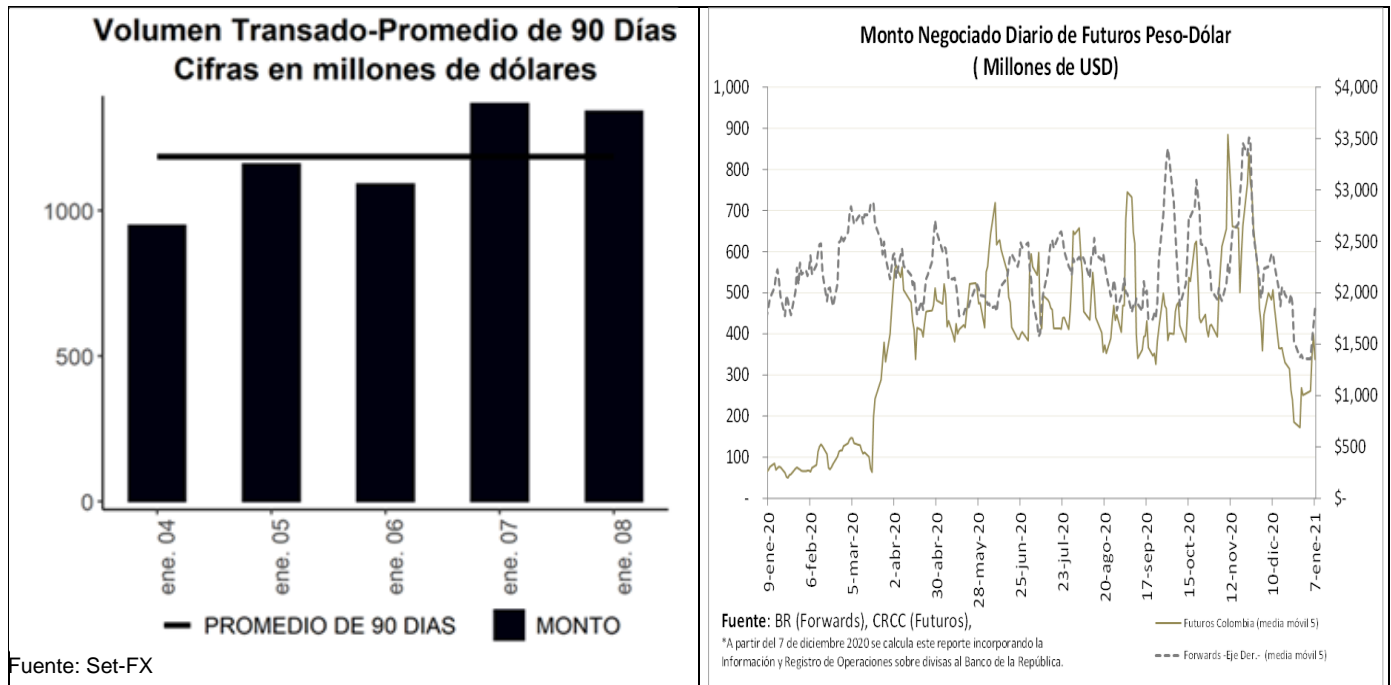

Fuente: Set-FX

¹ Los Anexos 4 y 5 detallan información sobre el mercado cambiario y forward.

c. Pips, devaluaciones implícitas y tasas domésticas implícitas

Diferencial de Tasas ene.07-ene.04						
	Monto Promedio 3 meses		Dev. Implícita Ponderada		Devaluación teórica	
	Semana Actual ¹	Semana Anterior ¹	Semana Actual	Semana Anterior	Semana Actual	Semana Anterior
1 semana	2,229	2,304.36	1.10%	-0.09%	1.62%	1.65%
1 mes	3,411	3,500.67	1.28%	-0.39%	1.60%	1.60%
2 meses	438	500.76	1.32%	0.35%	1.53%	1.55%
3 meses	653	668.94	1.51%	0.77%	1.46%	1.48%
6 meses	570	634.47	1.86%	1.14%	1.44%	1.45%
1 año	325	316.79	2.08%	1.87%	1.38%	1.41%

¹ Cifras en US\$ millones
Fuente: Operaciones reportadas por los IMC al Banco de la República

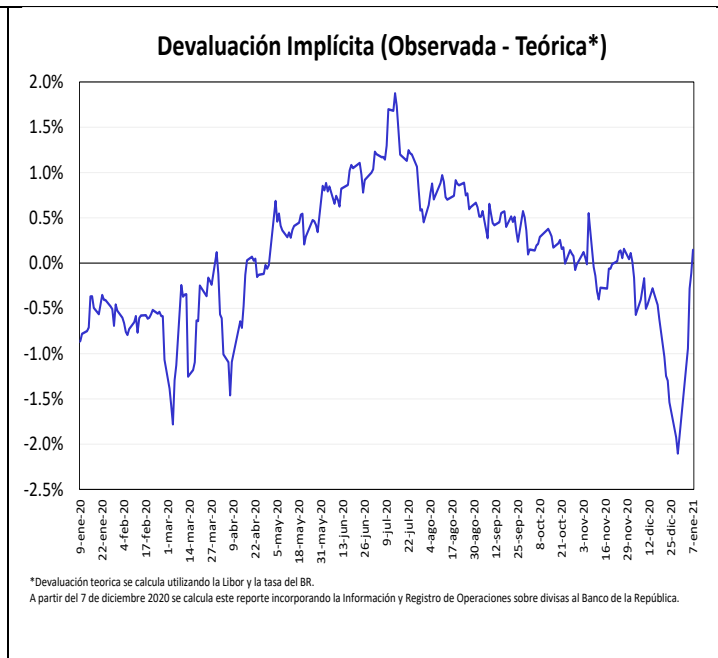
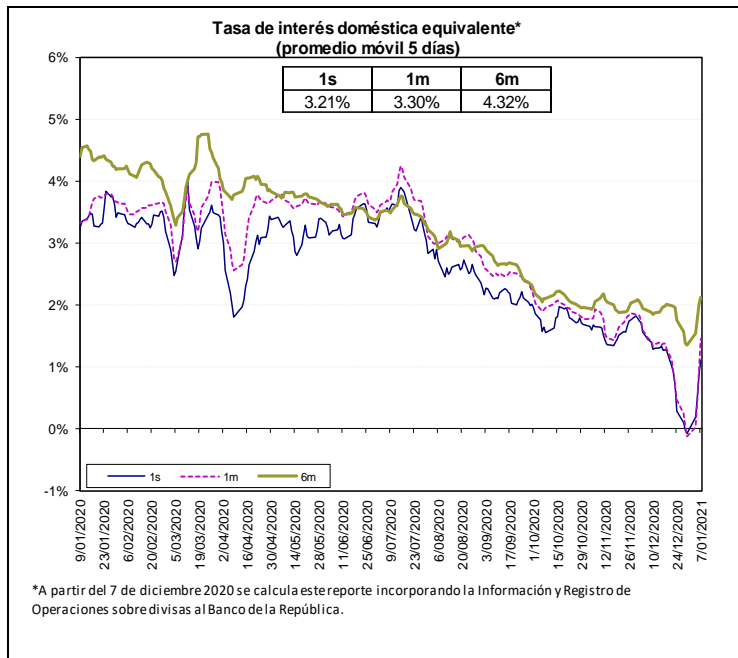

Fuente: Bloomberg y Banco de la República, cálculos DOAM.

La tasa de interés doméstica equivalente es obtenida de la relación de equilibrio que debe existir entre la misma, la tasa de interés externa y la devaluación implícita en los contratos a futuro de peso dólar para que no existan oportunidades de arbitraje. La fórmula para el cálculo es $(1 + i) = (F/S) (1 + i^*)$, en donde i es la tasa de interés doméstica, F es el promedio ponderado de los precios en los contratos a futuro para el plazo (forwards), S es el precio del dólar en el mercado de contado, e i^* es la tasa de interés externa al plazo especificado (LIBOR).

e. *Inversiones de los Fondos de Pensiones Obligatorias en renta variable*

**Evolución del Portafolio Fondos de Pensiones obligatorias
(% del fondo)**

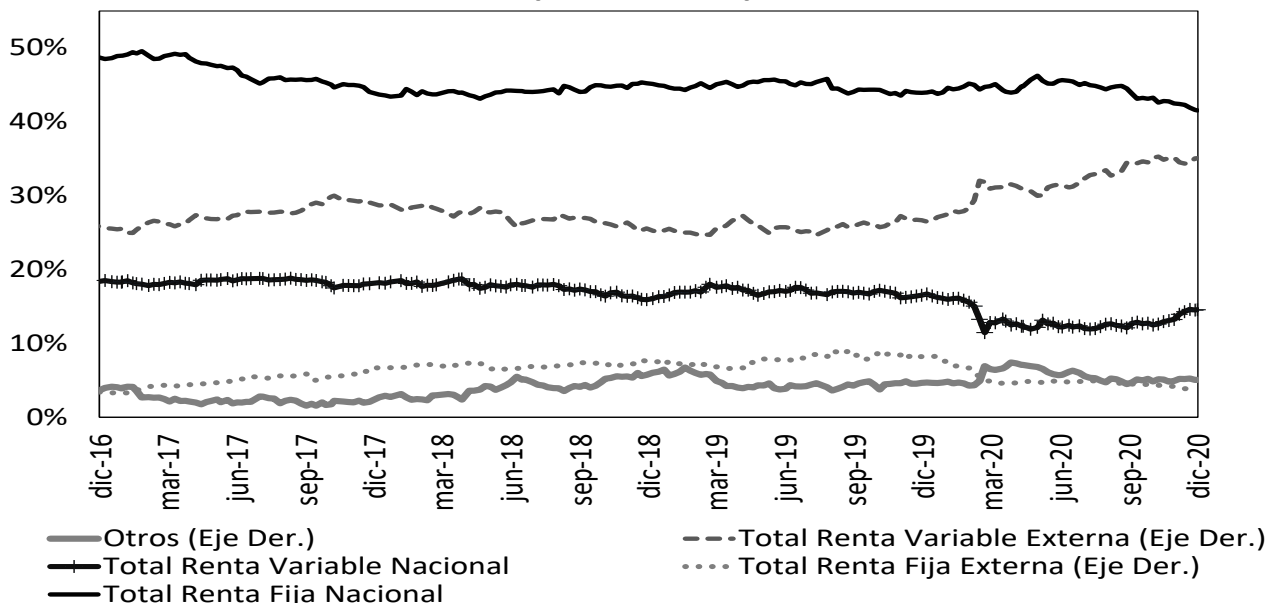

Fuente: Superintendencia Financiera de Colombia. Datos al 28 de diciembre de 2020.

	Evolución de las inversiones de los Fondos de Pensiones Obligatorias en Renta Variable Local (\$Billones) *					
	25-dic			28-dic		
	Renta Variable Local	Total portafolio	% del portafolio	Renta Variable Local	Total portafolio	% del portafolio
Conservador	2,26	31,32	7,22%	2,28	31,38	7,25%
Mayor Riesgo	6,12	28,39	21,55%	6,16	28,55	21,56%
Moderado	34,54	220,95	15,63%	34,73	221,62	15,67%
Retiro Programado	2,54	32,39	7,83%	2,56	32,45	7,89%
Total	45,46	313,05	14,52%	45,72	314,00	14,56%

Fuente: Formato 351- Superintendencia Financiera

*Datos Preliminares sujetos a retransmisión

De acuerdo con el Decreto 2955 de 2010, el límite máximo de inversión en acciones en el fondo conservador y de retiro programado es 20% del valor del fondo, en el fondo moderado hasta 45% del valor del fondo y en el fondo de mayor riesgo hasta 70% del valor del fondo.

12. Mercado de deuda pública²

a. Mercado primario

Tipo	Plazo Remanente (años)	Fecha de vencimiento	Última Subasta		Subasta Anterior		Diferencia puntos básicos
			Tasa Corte	Fecha	Tasa Corte	Fecha	
TES-CP	0,2	9-mar-21	3,00%	2-jun-20	3,05%	26-may-20	-5
TES-CP	0,4	8-jun-21	2,28%	1-sep-20	2,52%	25-ago-20	-24
TES-CP	0,7	7-sep-21	2,05%	1-dic-20	2,07%	24-nov-20	-2
TES-CP	0,9	7-dic-21	1,99%	5-ene-21	2,09%	15-dic-20	-9
TES-PESOS	1,3	4-may-22	5,85%	11-oct-17	6,01%	9-oct-17	-16
TES-PESOS	3,5	24-jul-24	6,79%	25-mar-15	6,96%	11-mar-15	-17
TES-PESOS	4,9	26-nov-25	5,41%	14-ago-19	5,30%	24-jul-19	11
TES-PESOS	5,6	26-ago-26	6,39%	11-oct-17	6,58%	9-oct-17	-19
TES-PESOS	6,8	3-nov-27	4,73%	25-nov-20	4,91%	11-nov-20	-18
TES-PESOS	7,3	28-abr-28	5,81%	14-ago-19	5,71%	24-jul-19	10
TES-PESOS	9,7	18-sep-30	7,25%	26-sep-16	7,24%	14-sep-16	1
TES-PESOS	11,5	30-jun-32	7,47%	24-oct-18	7,30%	10-oct-18	17
TES-PESOS	13,8	18-oct-34	6,10%	25-nov-20	6,26%	11-nov-20	-15
TES-PESOS	29,8	26-oct-50	6,75%	25-nov-20	6,85%	11-nov-20	-10
TES-UVR	0,2	10-mar-21	2,48%	4-oct-17	2,49%	20-sep-17	-1
TES-UVR	2,1	23-feb-23	1,62%	21-ago-19	1,67%	8-ago-19	-5
TES-UVR	4,3	7-may-25	3,07%	15-feb-17	3,03%	2-ago-17	4
TES-UVR	6,2	17-mar-27	2,90%	1-abr-20	1,88%	19-feb-20	102
TES-UVR	8,3	18-abr-29	1,88%	6-ene-21	1,90%	18-nov-20	-2
TES-UVR	12,2	25-mar-33	3,35%	17-jun-20	3,11%	3-jun-20	24
TES-UVR	14,2	4-abr-35	3,62%	20-feb-19	3,63%	6-feb-19	-1
TES-UVR	16,1	25-feb-37	2,59%	6-ene-21	2,87%	18-nov-20	-28
TES-UVR	28,5	16-jun-49	3,09%	6-ene-21	3,31%	18-nov-20	-22

Fuente: Banco de la República

b. Curva de rendimientos de TES

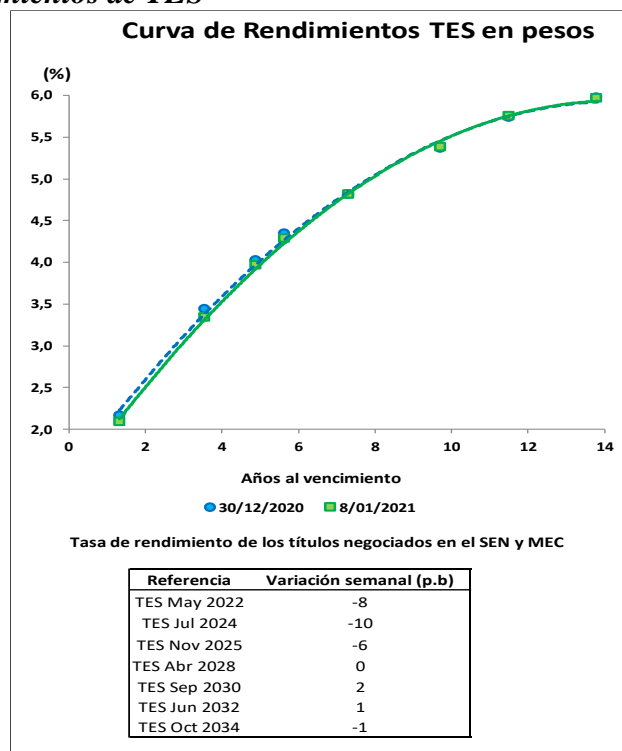

Fuente: Banco de la República

² El Anexo 6 detalla información sobre el mercado de deuda pública.

c. Compras Netas de TES en pesos

Negociación* TES en Pesos (Compras - Ventas)

	Corrido del 2021	Desde Anuncio JP Morgan	Movimiento Neto del 1 al 7 de enero de 2021	Tramo Corto (0-3 años)	Tramo Medio (3-5 años)	Tramo Largo (>5 años)	Movimiento del 1 al 8 de enero de 2021	Corrido de enero de 2021
Bancos Comerciales	167	1'110	434	(14)	(151)	331	167	167
Compañía de Financiamiento Comercial	4	(9)	4	-	-	4	4	4
Cooperativas	-	-	-	-	-	-	-	-
Corporaciones Financieras	445	(841)	290	70	399	(24)	445	445
TOTAL ESTABLECIMIENTOS DE CRÉDITO	616	260	727	56	249	311	616	616
Fondos de Pensiones y Cesantías	54	31	55	(4)	57	-	54	54
Propia								
Terceros	(186)	18'475	(139)	(42)	(54)	(91)	(186)	(186)
Fondos de Pensiones - Prima Media	-	(70)	-	-	-	-	-	-
Total Fondos de Pensiones y Cesantías	(132)	18'436	(84)	(45)	4	(91)	(132)	(132)
Sociedades Comisionistas de Bolsa	28	506	34	137	(34)	(76)	28	28
Propia								
Terceros	(59)	(1'244)	(54)	(8)	(43)	(8)	(59)	(59)
Extranjeros	-	(0)	-	-	-	-	-	-
FIC	-	(172)	-	-	-	-	-	-
Total Sociedades Comisionistas de Bolsa	(31)	(738)	(20)	129	(76)	(84)	(31)	(31)
Sociedades Fiduciarias	5	(1'446)	5	-	(1)	6	5	5
Propia								
Terceros	367	75'266	98	94	(166)	440	367	367
Extranjeros***	25	72'838	(75)	(95)	(84)	205	25	25
FIC	254	3'493	96	167	47	41	254	254
Pasivos Pensionales	(8)	5'300	13	6	(107)	93	(8)	(8)
Total Sociedades Fiduciarias	372	73'820	103	94	(167)	446	372	372
Compañías de Seguros y Capitalización	(1)	945	(1)	-	(1)	-	(1)	(1)
Propia								
Terceros	4	10	2	-	4	-	4	4
Pasivos Pensionales	4	10	2	-	4	-	4	4
Total Compañías de Seguros y Capitalización	3	955	1	-	3	-	3	3
Sociedades Administradoras de Inversión	-	(3)	-	-	-	-	-	-
Propia								
Terceros	-	(23)	-	-	-	-	-	-
FIC	-	(23)	-	-	-	-	-	-
Total Sociedades Administradoras de Inversión	-	(26)	-	-	-	-	-	-
TOTAL ENTIDADES FINANCIERAS NO BANCARIAS	212	92'447	(0)	178	(237)	271	212	212
Total Entidades Financieras Especiales**	(37)	2'199	(57)	16	(12)	(41)	(37)	(37)
Total Entidades Públicas****	(525)	14'206	(404)	-	-	(525)	(525)	(525)
Otros*****	30	(10'984)	30	-	-	30	30	30
Extranjeros	-	0	-	-	-	-	-	-
TOTAL MOVIMIENTO NETO	297	98'129	297	250	-	47	297	297

Cifras en Miles de Millones de Pesos. Fuente: Banco de la República. Información Actualizada al 08 de enero de 2021

*Corresponde a los flujos nominales por operaciones compra-venta contra pago (420 y 422) y transferencias (423). Además, se incluyen las emisiones, vencimientos y redenciones anticipadas.

**Las entidades financieras especiales son Fogafin, Bancoldex, ICETEX, Fogacoop, las Cajas Promotoras de Vivienda de la Nación, la FDN, entre otras.

*** Los recursos de extranjeros son mayoritariamente administrados por BNP Paribas, Cititrust, Corpbanca Trust y Fiduciaria Bogotá.

**** Dentro de las Entidades Públicas se registran los movimientos del Banco de la República.

***** Dentro de Otros se registran los movimientos de la Bolsa de Valores de Colombia, DECEVAL, la Cámara de Riesgo Central de Contraparte y Personas Jurídicas.

Negociación* TES UVR (Compras - Ventas)

	Corrido del 2021	Desde Anuncio JP Morgan	Movimiento Neto del 1 al 7 de enero de 2021	Tramo Corto (0-3 años)	Tramo Medio (3-5 años)	Tramo Largo (>5 años)	Movimiento del 1 al 8 de enero de 2021	Corrido de enero de 2021
Bancos Comerciales	441	9'347	444	402	5	34	441	441
Compañía de Financiamiento Comercial	-	(1)	-	-	-	-	-	-
Cooperativas	-	-	-	-	-	-	-	-
Corporaciones Financieras	(5)	(646)	0	(5)	-	0	(5)	(5)
TOTAL ESTABLECIMIENTOS DE CRÉDITO	435	8'701	444	396	5	34	435	435
Fondos de Pensiones y Cesantías	-	27	-	-	-	-	-	-
Propia								
Terceros	(362)	26'353	(197)	(631)	-	269	(362)	(362)
Fondos de Pensiones - Prima Media	-	(21)	-	-	-	-	-	-
Total Fondos de Pensiones y Cesantías	(362)	26'360	(197)	(631)	-	269	(362)	(362)
Sociedades Comisionistas de Bolsa	49	(18)	58	23	11	16	49	49
Propia								
Terceros	(9)	(40)	(8)	(11)	-	2	(9)	(9)
Extranjeros	-	(38)	-	-	-	-	-	-
FIC	-	(63)	-	-	-	-	-	-
Total Sociedades Comisionistas de Bolsa	41	(58)	49	12	11	18	41	41
Sociedades Fiduciarias	7	(80)	8	7	-	-	7	7
Propia								
Terceros	255	11'324	79	205	(16)	66	255	255
Extranjeros***	26	621	26	27	-	(7)	26	26
FIC	97	1'306	12	89	-	8	97	97
Pasivos Pensionales	(25)	3'290	(17)	(33)	(16)	24	(25)	(25)
Total Sociedades Fiduciarias	262	11'245	87	212	(16)	66	262	262
Compañías de Seguros y Capitalización	8	2'513	-	8	-	-	8	8
Propia								
Terceros	4	18	4	3	-	1	4	4
Pasivos Pensionales	4	18	4	3	-	1	4	4
Total Compañías de Seguros y Capitalización	12	2'530	4	11	-	1	12	12
Sociedades Administradoras de Inversión	-	(0)	-	-	-	-	-	-
Propia								
Terceros	-	(14)	-	-	-	-	-	-
FIC	-	(14)	-	-	-	-	-	-
Total Sociedades Administradoras de Inversión	-	(14)	-	-	-	-	-	-
TOTAL ENTIDADES FINANCIERAS NO BANCARIAS	(47)	40'063	(56)	(396)	(5)	354	(47)	(47)
Total Entidades Financieras Especiales**	-	216	-	-	-	-	-	-
Total Entidades Públicas****	-	1'905	-	-	-	-	-	-
Otros*****	8	451	8	-	-	8	8	8
Extranjeros	-	(0)	-	-	-	-	-	-
TOTAL MOVIMIENTO NETO	396	51'336	396	-	-	396	396	396

Cifras en Miles de Millones de Pesos. Fuente: Banco de la República. Información Actualizada al 08 de enero de 2021

*Corresponde a los flujos nominales por operaciones compra-venta contra pago (420 y 422) y transferencias (423). Además, se incluyen las emisiones, vencimientos y redenciones anticipadas.

**Las entidades financieras especiales son Fogafin, Bancoldex, ICETEX, Fogacoop, las Cajas Promotoras de Vivienda de la Nación, la FDN, entre otras.

*** Los recursos de extranjeros son mayoritariamente administrados por BNP Paribas, Cititrust, Corpbanca Trust y Fiduciaria Bogotá.

**** Dentro de las Entidades Públicas se registran los movimientos del Banco de la República.

***** Dentro de Otros se registran los movimientos de la Bolsa de Valores de Colombia, DECEVAL, la Cámara de Riesgo Central de Contraparte y Personas Jurídicas.

Fuente: Banco de la República

13. Participación de Extranjeros en TES

Compras Netas de TES por parte de Inversionistas Extranjeros

Denominación	Corrido de 2021	Desde Anuncio JP Morgan	Entre el 01 y el 07 de enero	Entre el 01 y el 08 de enero	Corrido de enero	Saldo Compras Netas al 08 de enero del 2021	% Saldo Disponible TES Pesos o UVR	% Saldo Total TES
Spot	Pesos	\$ 25	\$ 72'838	\$ (75)	\$ 25	\$ 85'253	36.0%	24.4%
	UVR	\$ 26	\$ 582	\$ 26	\$ 26	\$ 1'950	1.7%	0.6%
Forward*	Pesos	\$ 89	\$ (512)	\$ 89	\$ 89	\$ 4'451	1.9%	1.3%
	UVR	\$ 85	\$ 2'484	\$ 85	\$ 85	\$ 2'621	2.3%	0.8%

Cifras en miles de millones de pesos. * Información disponible hasta el 07 de enero de 2021

Saldo de TES Pesos del Offshore en los Mercados Spot y Forward Como Porcentaje del Saldo Disponible

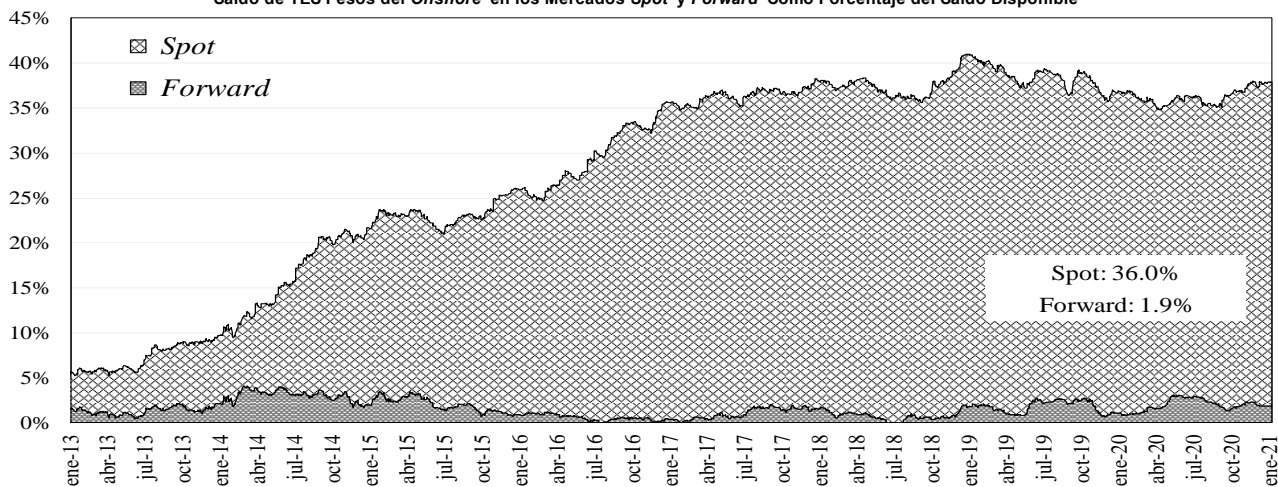

Saldo del Offshore en TES Pesos y TES UVR Como Porcentaje del Saldo Total

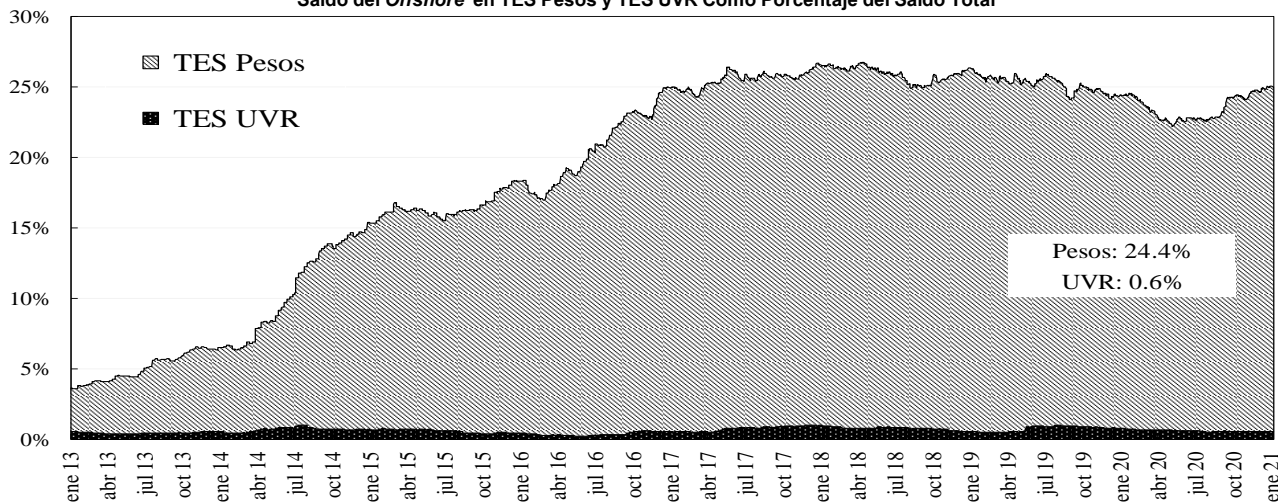

Fuente: Banco de la República

14. Mercado de renta variable³

MERCADO DE RENTA VARIABLE - BVC

	enero 8	Variación			
		1 semana	1 mes	Año Corrido	Año Completo
COLCAP	1.453,12	1,06%	6,55%	1,06%	-12,30%
Monto Promedio Diario Semanal	87,54 *	54,1%	-35,3%	54,1%	-2,7%

* Miles de millones de pesos

Fuente: Bloomberg

³ El anexo 7 detalla información del mercado de renta variable.

COLCAP Y VOLUMEN DIARIO TRANSADO EN LAS ACCIONES QUE LO COMPONEN

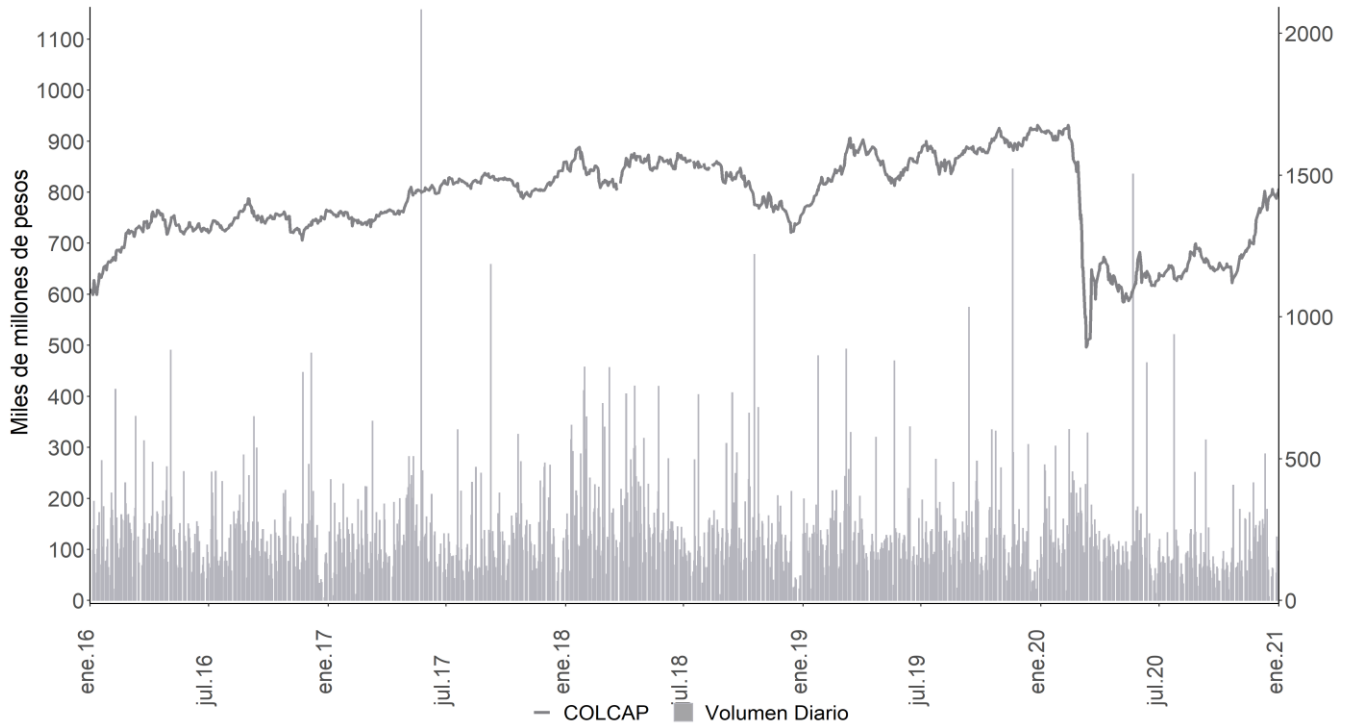

Fuente: Bloomberg

15. Resumen del mercado colombiano.

Tasa Cero Cupón De TES En Pesos

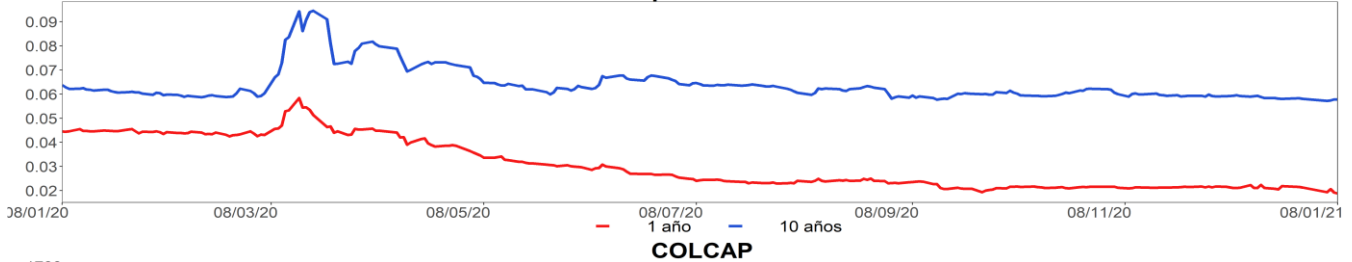

COLCAP

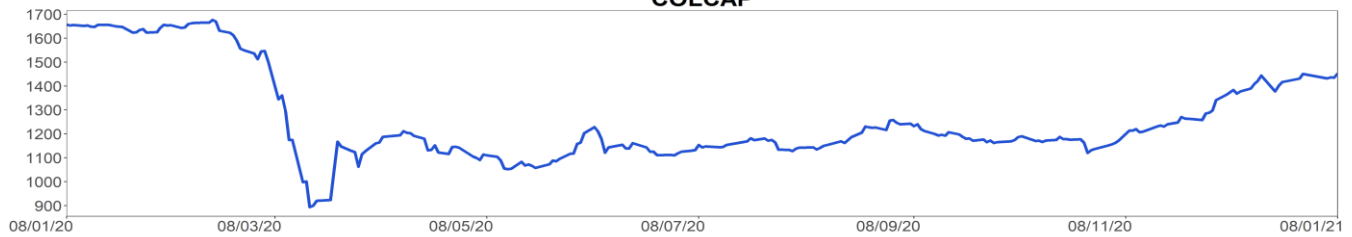

COP/USD

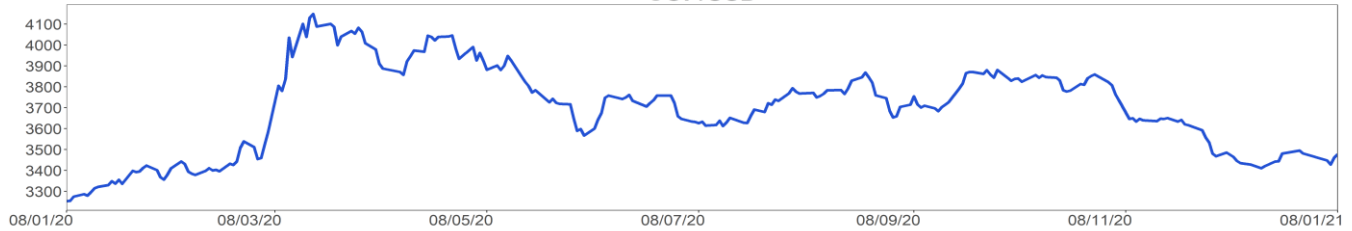

Fuente: Bloomberg

16. Calendario económico

a. Semana anterior

Lunes	Martes	Miércoles	Jueves	Viernes
04 Enero	05 Enero	06 Enero	07 Enero	08 Enero
Eurozona <i>Markit Eurozona fabricación PMI</i> Esp: 55,5 Ant: 55,5 Obs: 55,2	Estados Unidos <i>ISM manufacturero</i> Esp: 56,8 Ant: 57,5 Obs: 60,7	Estados Unidos <i>Órdenes bienes duraderos</i> Esp: 0,9% Ant: 0,9% Obs: 1%	Estados Unidos <i>Peticiones iniciales de desempleo</i> Esp: 800k Ant: 787k Obs: 787k	Estados Unidos <i>Cambio en nóminas no agrícolas</i> Esp: 50k Ant: 245k Obs: -140k
Brasil <i>Fabricación PMI de Brasil Markit</i> Esp: -- Ant: 64 Obs: 61,5	Colombia <i>IPC YoY</i> Esp: 1,45% Ant: 1,49% Obs: 1,61%	Estados Unidos <i>Solicitudes de hipoteca MBA</i> Esp: -- Ant: -5,8% Obs: 1,7%	México <i>IPC YoY</i> Esp: 3,16% Ant: 3,33% Obs: 3,15%	Brasil <i>Producción industrial YoY</i> Esp: 3,3% Ant: 0,3% Obs: 2,8%
Reino Unido <i>Markit, fabricación PMI del RU SA</i> Esp: 57,3 Ant: 57,3 Obs: 57,5	Eurozona <i>Oferta de dinero M3 YoY</i> Esp: 10,6% Ant: 10,5% Obs: 11%	Estados Unidos <i>ADP Cambio de empleo</i> Esp: 75k Ant: 307k Obs: -123k	México <i>IPC (MoM)</i> Esp: 0,39% Ant: 0,08% Obs: 0,38%	Estados Unidos <i>Tasa de desempleo</i> Esp: 6,8% Ant: 6,7% Obs: 6,7%
México <i>Fab PMI de México Markit</i> Esp: -- Ant: 43,7 Obs: 42,4	Colombia <i>IPC (MoM)</i> Esp: 0,19% Ant: -0,15% Obs: 0,38%	Estados Unidos <i>Pedidos de fábrica</i> Esp: 0,7% Ant: 1% Obs: 1%	México <i>IPC quincenal</i> Esp: 0,21% Ant: 0,34% Obs: 0,19%	Brasil <i>Producción industrial MoM</i> Esp: 1,4% Ant: 1,1% Obs: 1,2%
Estados Unidos <i>Markit EEUU fabricación PMI</i> Esp: 56,3 Ant: 56,5 Obs: 57,1	Estados Unidos <i>ISM de precios pagados</i> Esp: 66 Ant: 65,4 Obs: 77,6	Eurozona <i>Markit PMI Composite Eurozona</i> Esp: 49,8 Ant: 49,8 Obs: 49,1	Estados Unidos <i>Balanza comercial</i> Esp: -\$67.3b Ant: -\$63.1b Obs: -\$68.1b	Estados Unidos <i>Inventarios al por mayor MoM</i> Esp: -0,1% Ant: -0,1% Obs: 0%
India <i>Fab PMI de India Markit</i> Esp: -- Ant: 56,3 Obs: 56,4	China <i>Composite PMI de China Caixin</i> Esp: -- Ant: 57,5 Obs: 55,8	Estados Unidos <i>Durables no transportación</i> Esp: 0,4% Ant: 0,4% Obs: 0,4%	Estados Unidos <i>Índice ISM Services</i> Esp: 54,5 Ant: 55,9 Obs: 57,2	Estados Unidos <i>Cambio en nóminas-manufactura</i> Esp: 15k Ant: 27k Obs: 38k
Reino Unido <i>Aprobaciones hipotecas</i> Esp: 83.5k Ant: 97.5k Obs: 105.0k	México <i>Reservas internacionales semanal</i> Esp: -- Ant: \$195479m Obs: \$195667m	Reino Unido <i>Markit/CIPS RU Servicios PMI</i> Esp: 49,9 Ant: 49,9 Obs: 49,4	Eurozona <i>IPC (MoM)</i> Esp: 0,3% Ant: -0,3% Obs: 0,3%	Brasil <i>IPC FGV IPC-S</i> Esp: -- Ant: 1,07% Obs: 0,79%
Chile <i>Actividad económica YoY</i> Esp: 0,2% Ant: -1,2% Obs: 0,3%	China <i>Servicios PMI de China Caixin</i> Esp: 57,9 Ant: 57,8 Obs: 56,3	Brasil <i>Servicios PMI de Brasil Markit</i> Esp: -- Ant: 50,9 Obs: 51,1	Reino Unido <i>Markit/CIPS RU construcción PMI</i> Esp: 54,6 Ant: 54,7 Obs: 54,6	Brasil <i>FGV inflación IGP-DI MoM</i> Esp: 0,89% Ant: 2,64% Obs: 0,76%

Fuente: Bloomberg

b. **Semana actual**

Lunes	Martes	Miércoles	Jueves	Viernes
11 Enero	12 Enero	13 Enero	14 Enero	15 Enero
Japón <i>BoP Balanza por cuenta corriente</i> Esp: ¥1552.0b Ant: ¥2144.7b Obs: --	Brasil <i>IBGE IPCA inflación MoM</i> Esp: 1,21% Ant: 0,89% Obs: --	Estados Unidos <i>IPC (MoM)</i> Esp: 0,4% Ant: 0,2% Obs: --	Estados Unidos <i>Peticiones iniciales de desempleo</i> Esp: 787k Ant: 787k Obs: --	Estados Unidos <i>Percepción de la U. de Michigan</i> Esp: 79,9 Ant: 80,7 Obs: --
México <i>Producción industrial NSA(YoY)</i> Esp: -4,2% Ant: -3,3% Obs: -3,7%	India <i>Producción industrial YoY</i> Esp: -1% Ant: 3,6% Obs: --	Japón <i>Órdenes de máquinas centrales MoM</i> Esp: -6,5% Ant: 17,1% Obs: --	Japón <i>Índice industrial terciario MoM</i> Esp: 0,3% Ant: 1% Obs: --	Reino Unido <i>Producción industrial MoM</i> Esp: 0,5% Ant: 1,3% Obs: --
Japón <i>Balanza comercial base BoP</i> Esp: ¥474.6b Ant: ¥971.1b Obs: --	Brasil <i>IBGE inflación IPCA YoY</i> Esp: 4,37% Ant: 4,31% Obs: --	Japón <i>IPP YoY</i> Esp: -2,2% Ant: -2,2% Obs: --	Perú <i>Tipo referencial</i> Esp: 0,25% Ant: 0,25% Obs: --	Estados Unidos <i>Ventas al por menor anticipadas MoM</i> Esp: 0% Ant: -1,1% Obs: --
Brasil <i>Balanza comercial semanal</i> Esp: -- Ant: \$974m Obs: \$1111m	India <i>IPC YoY</i> Esp: 5% Ant: 6,93% Obs: --	Estados Unidos <i>Solicitudes de hipoteca MBA</i> Esp: -- Ant: 1,7% Obs: --	Estados Unidos <i>Índice de precios de importación MoM</i> Esp: 0,7% Ant: 0,1% Obs: --	Brasil <i>Ventas al por menor YoY</i> Esp: 4,7% Ant: 8,3% Obs: --
México <i>ANTAD Ventas en mismas tiendas YoY</i> Esp: -- Ant: 2,6% Obs: --	Japón <i>Reserva de dinero M2 YoY</i> Esp: 9,2% Ant: 9,1% Obs: --	China <i>Balanza comercial</i> Esp: \$72.00b Ant: \$75.43b Obs: --	India <i>Precios al por mayor YoY</i> Esp: 0,85% Ant: 1,55% Obs: --	Estados Unidos <i>Producción industrial MoM</i> Esp: 0,5% Ant: 0,4% Obs: --
Japón <i>Cuenta corriente ajustada BoP</i> Esp: ¥1997.8b Ant: ¥1983.3b Obs: --	Japón <i>Reserva de dinero M3 YoY</i> Esp: 7,6% Ant: 7,6% Obs: --	China <i>Exportaciones YoY</i> Esp: 15% Ant: 21,1% Obs: --	Estados Unidos <i>Reclamos continuos</i> Esp: 5000k Ant: 5072k Obs: --	Reino Unido <i>Producción manufacturera MoM</i> Esp: 1% Ant: 1,7% Obs: --
México <i>Industrial Production SA MoM</i> Esp: 0,8% Ant: 2% Obs: 1,1%	México <i>Reservas internacionales semanal</i> Esp: -- Ant: \$195667m Obs: --	Estados Unidos <i>IPC sin alimentos y energía MoM</i> Esp: 0,1% Ant: 0,2% Obs: --	Estados Unidos <i>Bloomberg Comodidad al consumidor</i> Esp: -- Ant: 44,4 Obs: --	Estados Unidos <i>Demanda final PPI MoM</i> Esp: 0,4% Ant: 0,1% Obs: --
Japón <i>Préstamos bancarios incl fideicom YoY</i> Esp: -- Ant: 6,3% Obs: --	México <i>Inversión fija bruta</i> Esp: -13,7% Ant: -16% Obs: --	China <i>Importaciones YoY</i> Esp: 5,7% Ant: 4,5% Obs: --	Japón <i>Compras japonesas de bonos ext</i> Esp: -- Ant: -¥291.6b Obs: --	India <i>Exportaciones YoY</i> Esp: -- Ant: -8,7% Obs: --

Fuente: Bloomberg

ANEXO 1: OPERACIONES DE MERCADO ABIERTO

Cuadro 1¹

Saldos Contables de OMAS del Banco de la República			
Cifras en miles de millones de pesos			
	30-oct-20	30-nov-20	Diferencia Mes Anterior
I. Operaciones Definitivas 1/	20,651.7	20,876.1	-224.4
A. Tes clase A	0.0	0.0	0.0
B. Tes clase B	20,651.7	20,876.1	-224.4
C. TES ley 546	0.0	0.0	0.0
D. Títulos Fogafin	0.0	0.0	0.0
Títulos Hipotecarios Clase A	0.0	0.0	0.0
Títulos Hipotecarios Clase B	0.0	0.0	0.0
Títulos Hipotecarios Clase C	0.0	0.0	0.0
Títulos Capitalización Banca Pública	0.0	0.0	0.0
II. Operaciones Transitorias	5,171	7,205	-2,033.6
E. Expansión transitoria	7,356	8,203	-847.8
Repos a 1 día	3,414.0	4,643.2	-1,229.2
Repos a 7 día	103.5	4.6	98.9
Repos a 14 días	0.0	0.0	0.0
Repos a 30 días	207	224.5	-17.5
Repos a 60 días	0.0	0.0	0.0
Repos a 90 días	807	1,207.0	-400.0
Repos a 180 días	1,648.1	948.1	700.0
Repos a 270 días	976.0	976.0	0.0
Repos a 360 días	200.0	200.0	0.0
F. Contracción transitoria	2,184.3	998.5	1,185.8
Repo reversa	0.0	0.0	0.0
Depósitos Remunerados	2,184	999	1,185.8
Total (I + II)	25,823	28,081	-2,257.9

Fuente: Banco de la República

1/. Corresponde al valor presente de los saldos de los títulos en el portafolio del BR valorados a tasas de mercado.

Cuadro 2²

Total saldo de operaciones de mercado abierto por plazos al vencimiento al 08-ene-2021
Montos en miles de millones

	PLAZO									TOTAL	VARIACION	
	1	7	14	30	60	90	180	270	361		SEMANAL	AÑO CORRIDO
DEPÓSITOS CONTRACCION	221.80	7,709.00	457.40	0.00	0.00	0.00	0.00	0.00	0.00	8,388.20	5,523.99	8,333.22
SUBASTA	0.00	7,709.00	457.40	0.00	0.00	0.00	0.00	0.00	0.00	8,166.40	5,630.00	8,166.40
VENTANILLA	221.80	0.00	0.00	0.00	0.00	0.00	0.00	0.00	0.00	221.80	-106.01	166.82
										0.00	0.00	0.00
REPOS EXPANSION (REPO B.R.)	1,237.03	13.50	0.00	244.80	0.00	1,150.00	407.10	976.00	200.00	4,228.43	-430.767	-4,371.567
SUBASTA	1,237.03	13.50	0.00	244.80	0.00	1,150.00	407.10	976.00	200.00	4,228.43	-430.77	-4,371.57
VENTANILLA	0.00	0.00	0.00	0.00	0.00	0.00	0.00	0.00	0.00	0.00	0.00	0.00
OVERNIGHT	0.00	0.00	0.00	0.00	0.00	0.00	0.00	0.00	0.00	0.00	0.00	0.00
										0.00	0.00	0.00
APOYO TRANSITORIO	0.00	0.00	0.00	0.00	0.00	0.00	0.00	0.00	0.00	0.00	0.00	0.00
SUBASTA	0.00	0.00	0.00	0.00	0.00	0.00	0.00	0.00	0.00	0.00	0.00	0.00
VENTANILLA	0.00	0.00	0.00	0.00	0.00	0.00	0.00	0.00	0.00	0.00	0.00	0.00
										0.00	0.00	0.00

Fuente: DFV

El saldo refleja las operaciones adjudicadas

No se incluyen operaciones de subastas de FRECH

¹ Datos disponibles hasta el 30 de Noviembre de 2020

² Incluye operaciones de repos con colateral título de deuda privada y repos con colateral pagarés. El saldo refleja las operaciones adjudicadas vigentes.

Cuadro 3³

Banco de la República Sección Mesa de Dinero MILES DE MILLONES DE \$							
COMPOSICION DEL SALDO DE LAS OPERACIONES DE MERCADO ABIERTO							
FECHA	OPERACIONES DE CONTRACCIÓN			OPERACIONES DE EXPANSIÓN			
	SUBASTA	VENTANILLA	SALDO	REPOS ENTIDADES FINANCIERAS			
				SUBASTA	VENTANILLA	OVERNIGHT	SALDO
03/01/2020	0.00	92.83	92.83	7918.80	200.00	0.00	8118.80
10/01/2020	0.00	13.11	13.11	6622.30	0.00	0.00	6622.30
17/01/2020	0.00	37.46	37.46	5625.77	0.00	27.00	5652.77
24/01/2020	0.00	147.15	147.15	5892.56	0.00	0.00	5892.56
31/01/2020	0.00	208.48	208.48	7859.11	450.00	0.00	8309.11
07/02/2020	0.00	401.82	401.82	8378.87	0.00	0.00	8378.87
14/02/2020	0.00	135.06	135.06	7220.67	0.00	0.00	7220.67
21/02/2020	0.00	116.21	116.21	6631.70	0.00	0.00	6631.70
28/02/2020	0.00	642.83	642.83	7150.28	0.00	1.00	7151.28
06/03/2020	0.00	37.15	37.15	9828.79	0.00	0.50	9829.29
13/03/2020	0.00	880.85	880.85	8583.08	283.00	170.30	9036.38
20/03/2020	0.00	4353.53	4353.53	14518.72	0.00	0.00	14518.72
27/03/2020	4000.00	7277.67	11277.67	10532.35	10.00	50.00	10592.35
03/04/2020	5420.20	5893.24	11313.44	11466.15	10.00	0.00	11476.15
08/04/2020	9347.90	1544.87	10892.77	12010.23	0.00	190.00	12200.23
17/04/2020	6141.50	1375.51	7517.01	8987.30	0.00	0.00	8987.30
24/04/2020	5916.50	2317.70	8234.20	7748.60	0.00	0.00	7748.60
30/04/2020	5061.00	66.17	5127.17	12059.05	1.70	0.00	12060.75
08/05/2020	1886.00	820.11	2706.11	7299.00	0.00	48.50	7347.50
15/05/2020	7074.70	770.22	7844.92	7721.00	0.00	0.00	7721.00
22/05/2020	7012.20	149.56	7161.76	5359.25	50.00	0.00	5409.25
29/05/2020	2303.50	36.53	2340.03	9887.45	0.00	0.00	9887.45
05/06/2020	1906.00	133.21	2039.21	8623.94	0.00	0.00	8623.94
12/06/2020	1760.10	406.82	2166.92	8258.25	0.00	0.00	8258.25
19/06/2020	1742.00	871.52	2613.52	7448.14	0.00	230.00	7678.14
26/06/2020	1805.00	576.30	2381.30	8816.91	0.00	7.00	8823.91
03/07/2020	2102.10	760.83	2862.93	8187.27	0.00	0.00	8187.27
10/07/2020	1532.00	606.10	2138.10	10268.28	0.00	0.00	10268.28
17/07/2020	1872.20	1185.67	3057.87	8732.33	300.00	80.00	9112.33
24/07/2020	1908.20	603.41	2511.61	9076.00	0.00	7.50	9083.50
31/07/2020	2992.20	206.12	3198.32	7268.80	100.00	4.50	7373.30
06/08/2020	4646.20	104.25	4750.45	7178.02	0.00	0.00	7178.02
14/08/2020	2356.50	62.26	2418.76	7141.60	50.00	0.00	7191.60
21/08/2020	1721.50	127.62	1849.12	6069.55	0.00	0.00	6069.55
28/08/2020	2970.70	78.21	3048.91	6332.25	0.00	0.00	6332.25
04/09/2020	1380.70	267.51	1648.21	5440.50	0.00	0.00	5440.50
11/09/2020	4831.50	630.45	5461.95	5195.60	0.00	0.00	5195.60
18/09/2020	1781.00	676.24	2457.24	7003.60	0.00	0.00	7003.60
25/09/2020	1721.00	221.06	1942.06	5461.71	0.00	0.00	5461.71
02/10/2020	1455.00	285.20	1740.20	6060.15	150.00	0.00	6210.15
09/10/2020	1068.00	154.61	1222.61	5888.20	0.00	0.00	5888.20
16/10/2020	736.90	392.06	1128.96	6265.60	10.00	0.00	6275.60
23/10/2020	1814.89	509.92	2324.81	5120.60	0.00	1.50	5122.10
30/10/2020	2128.00	56.31	2184.31	7335.60	20.00	0.00	7355.60
06/11/2020	2632.00	277.17	2909.17	5970.09	120.00	200.00	6290.09
13/11/2020	1412.00	303.35	1715.35	7207.15	0.00	0.00	7207.15
20/11/2020	909.20	32.85	942.05	6353.60	0.00	0.00	6353.60
27/11/2020	926.00	60.28	986.28	6076.70	0.00	0.00	6076.70
04/12/2020	1032.20	161.74	1193.94	7828.35	0.00	0.00	7828.35
11/12/2020	1294.30	263.92	1558.22	5481.50	0.00	0.00	5481.50
18/12/2020	1387.20	480.22	1867.42	5627.22	0.00	100.00	5727.22
24/12/2020	1757.20	384.43	2141.63	5119.40	0.00	0.00	5119.40
30/12/2020	2536.40	327.82	2864.22	4659.20	0.00	0.00	4659.20
08/01/2021	8166.40	221.80	8388.20	4228.43	0.00	0.00	4228.43

Montos en miles de millones

³ Incluye operaciones de repos con colateral título de deuda privada y repos con colateral pagarés. El saldo refleja las operaciones adjudicadas vigentes.

Cuadro 4⁴ RESUMEN DE REPOS APROBADOS

1. Expansión Transitoria (millones de pesos \$)											
Tipo	Plazo	DIA	CUPO	PRESENTADAS			APROBADAS		EXCES O	VARIACION SEMANAL	
				MONTO	TASA MINIMA	MAXIMA	MONTO	TASA *	DEMANDA	ABSOLUTA	(%)
Subasta	1 Día	lunes, 04 de ene 2021	5,000,000	487,000	1.75%	2.75%	487,000	1.75%	0	-2,442,000	-83.37%
		martes, 05 de ene 2021	5,000,000	388,000	1.75%	2.75%	388,000	1.75%	0	-738,000	-65.54%
		miércoles, 06 de ene 2021	5,000,000	1,080,000	1.75%	2.25%	1,080,000	1.75%	0	-570,000	-34.55%
		jueves, 07 de ene 2021	5,000,000	1,220,000	1.75%	2.25%	1,220,000	1.75%	0	1,220,000	0.00%
		viernes, 08 de ene 2021	5,000,000	1,237,034	1.75%	2.25%	1,237,034	1.75%	0	1,237,034	0.00%
TOTAL			25,000,000	4,412,034			4,412,034	1.75%	0	-1,292,966.50	-22.66
Ventanilla	1 Día	lunes, 04 de ene 2021	0	0	0.00%	0.00%	0	0.00%	0	0	0.00%
		martes, 05 de ene 2021	0	200,000	2.75%	2.75%	200,000	2.75%	0	0	0.00%
		miércoles, 06 de ene 2021	0	0	0.00%	0.00%	0	0.00%	0	0	0.00%
		jueves, 07 de ene 2021	0	0	0.00%	0.00%	0	0.00%	0	0	0.00%
		viernes, 08 de ene 2021	0	0	0.00%	0.00%	0	0.00%	0	0	0.00%
TOTAL			0	200,000			200,000	2.75%	0	0.00	0.00
Overnight Faltante de Compensación	1 Día	lunes, 04 de ene 2021	0	0	0.00%	0.00%	0	0.00%	0	0	0.00%
		martes, 05 de ene 2021	0	0	0.00%	0.00%	0	0.00%	0	0	0.00%
		miércoles, 06 de ene 2021	0	0	0.00%	0.00%	0	0.00%	0	0	0.00%
		jueves, 07 de ene 2021	0	0	0.00%	0.00%	0	0.00%	0	0	0.00%
		viernes, 08 de ene 2021	0	0	0.00%	0.00%	0	0.00%	0	0	0.00%
TOTAL			0	0			0	0.00%	0	0.00	0.00
Overnight por Intradía	1 Día	lunes, 04 de ene 2021	0	3,900	3.75%	3.75%	3,900	0.00%	0	-76,100	-95.13%
		martes, 05 de ene 2021	0	566,500	3.75%	3.75%	566,500	0.00%	0	566,500	0.00%
		miércoles, 06 de ene 2021	0	0	0.00%	0.00%	0	0.00%	0	0	0.00%
		jueves, 07 de ene 2021	0	0	0.00%	0.00%	0	0.00%	0	0	0.00%
		viernes, 08 de ene 2021	0	0	0.00%	0.00%	0	0.00%	0	0	0.00%
TOTAL			0	570,400			570,400	0.00%	0	490,400.00	613.00
Subasta	7 Días	lunes, 04 de ene 2021	860,200	13,500	0.00%	0.00%	13,500	0.00%	0	-11,100	-45.12%
		martes, 05 de ene 2021	1,000,000	0	0.00%	0.00%	0	0.00%	0	0	0.00%
		miércoles, 06 de ene 2021	1,000,000	0	0.00%	0.00%	0	0.00%	0	0	0.00%
		jueves, 07 de ene 2021	1,000,000	0	0.00%	0.00%	0	0.00%	0	0	0.00%
		viernes, 08 de ene 2021	1,000,000	0	0.00%	0.00%	0	0.00%	0	0	0.00%
TOTAL			4,860,200	13,500			13,500	0.00%	0	-11,100.00	-45.12
Subasta	14 Días	lunes, 04 de ene 2021	0	0	0.00%	0.00%	0	0.00%	0	0	0.00%
		martes, 05 de ene 2021	0	0	0.00%	0.00%	0	0.00%	0	0	0.00%
		miércoles, 06 de ene 2021	0	0	0.00%	0.00%	0	0.00%	0	0	0.00%
		jueves, 07 de ene 2021	0	0	0.00%	0.00%	0	0.00%	0	0	0.00%
		viernes, 08 de ene 2021	0	0	0.00%	0.00%	0	0.00%	0	0	0.00%
TOTAL			0	0			0	0.00%	0	0.00	0.00
Subasta	30 Días	lunes, 04 de ene 2021	1,000,000	139,800	0.00%	0.00%	139,800	0.00%	0	136,800	4560.00%
		martes, 05 de ene 2021	1,000,000	0	0.00%	0.00%	0	0.00%	0	0	0.00%
		miércoles, 06 de ene 2021	1,000,000	0	0.00%	0.00%	0	0.00%	0	-100,000	-100.00%
		jueves, 07 de ene 2021	0	0	0.00%	0.00%	0	0.00%	0	0	0.00%
		viernes, 08 de ene 2021	1,000,000	0	0.00%	0.00%	0	0.00%	0	0	0.00%
TOTAL			4,000,000	139,800			139,800	0.00%	0	36,800.00	35.73
Subasta	60 Días	lunes, 04 de ene 2021	0	0	0.00%	0.00%	0	0.00%	0	0	0.00%
		martes, 05 de ene 2021	0	0	0.00%	0.00%	0	0.00%	0	0	0.00%
		miércoles, 06 de ene 2021	0	0	0.00%	0.00%	0	0.00%	0	0	0.00%
		jueves, 07 de ene 2021	0	0	0.00%	0.00%	0	0.00%	0	0	0.00%
		viernes, 08 de ene 2021	0	0	0.00%	0.00%	0	0.00%	0	0	0.00%
TOTAL			0	0			0	0.00%	0	0.00	0.00
Subasta	90 Días	lunes, 04 de ene 2021	5,000,000	0	0.00%	0.00%	0	0.00%	0	0	0.00%
		martes, 05 de ene 2021	5,000,000	0	0.00%	0.00%	0	0.00%	0	0	0.00%
		miércoles, 06 de ene 2021	5,000,000	0	0.00%	0.00%	0	0.00%	0	0	0.00%
		jueves, 07 de ene 2021	5,000,000	0	0.00%	0.00%	0	0.00%	0	0	0.00%
		viernes, 08 de ene 2021	5,000,000	0	0.00%	0.00%	0	0.00%	0	0	0.00%
TOTAL			25,000,000	0	0.0	0.0	0	0.00%	0	0.00	0.00
Subasta	180 Días	jueves, 07 de ene 2021	1,000,000	0	0.00%	0.00%	0	0.00%	0	0	0.00%
		TOTAL			1,000,000	0			0	0.00%	0
Subasta	270 Días	miércoles, 06 de ene 2021	0	0	0.00%	0.00%	0	0.00%	0	0	0.00%
		TOTAL			0	0	0.0	0.0	0	0.00%	0
Subasta	365 Días	martes, 05 de ene 2021	0	0	0.00%	0.00%	0	0.00%	0	0	0.00%
		TOTAL			0	0	0.0	0.0	0	0.00%	0
TOTAL			0	5,335,733.50			5,335,733.50	0.00%	0	0.00	0.00

2. Contracción Transitoria (millones de pesos \$)											
Tipo	Plazo	DIA	CUPO	PRESENTADAS			APROBADAS		EXCES O	VARIACION SEMANAL	
				MONTO	TASA MINIMA	MAXIMA	MONTO	TASA A CORTE *	DEMANDA	ABSOLUTA	(%)
Ventanilla	1 Día	lunes, 04 de ene 2021	0	424,611	0.75%	0.75%	424,611	0.75%	0	157,758	59.12%
		martes, 05 de ene 2021	0	1,229,946	0.75%	0.75%	1,229,946	0.75%	0	1,142,570	1307.65%
		miércoles, 06 de ene 2021	0	291,661	0.75%	0.75%	291,661	0.75%	0	-36,156	-11.03%
		jueves, 07 de ene 2021	0	373,564	0.75%	0.75%	373,564	0.75%	0	373,564	0.00%
		viernes, 08 de ene 2021	0	221,803	0.75%	0.75%	221,803	0.75%	0	221,803	0.00%
TOTAL			0	2,541,586			2,541,586	0.75%	0	1,859,539.30	272.64
Subasta	7 Días	lunes, 04 de ene 2021	6,500,000	4,919,000	-0.25%	-0.04%	4,919,000	-0.04%	0	3,821,000	348.00%
		martes, 05 de ene 2021	6,500,000	2,355,000	-0.04%	-0.04%	2,355,000	-0.04%	0	0	0.00%
		miércoles, 06 de ene 2021	6,050,000	75,000	-0.04%	-0.04%	75,000	-0.04%	0	-759,500	-91.01%
		jueves, 07 de ene 2021	6,500,000	200,000	-0.07%	-0.04%	200,000	-0.04%	0	200,000	0.00%
		viernes, 08 de ene 2021	6,500,000	160,000	-0.04%	-0.04%	160,000	-0.04%	0	160,000	0.00%
TOTAL			32,050,000	7,709,000			7,709,000	-0.04%	0	5,580,000.00	262.09
Subasta	14 Días	lunes, 04 de ene 2021	6,500,000	0	0.00%	0.00%	0	0.00%	0	0	0.00%
		martes, 05 de ene 2021	6,500,000	0	0.00%	0.00%	0	0.00%	0	0	0.00%
		miércoles, 06 de ene 2021	6,500,000	450,000	-0.04%	-0.04%	450,000	-0.04%	0	450,000	0.00%
		jueves, 07 de ene 2021	6,500,000	0	0.00%	0.00%	0	0.00%	0	0	0.00%
		viernes, 08 de ene 2021	6,500,000	0	0.00%	0.00%	0	0.00%	0	0	0.00%
TOTAL			32,500,000	450,000			450,000	-0.04%	0	442,600.00	5,981.08
Subasta	30 Días	0	0	0.00%	0.00%	0	0.00%	0	0	0.00%	
		TOTAL			0	0			0	0.00%	0
Subasta	62 Días	0	0	0.00%	0.00%	0	0.00%	0	0	0.00%	
		TOTAL			0	0			0	0.00%	0
Subasta	90 Días	0	0	0.00%	0.00%	0	0.00%	0	0	0.00%	
		TOTAL			0	0			0	0.00%	0
TOTAL			0	10,700,585.80			10,700,585.80	0.00%	0	0.00	0.00

* Tasa Efectiva anual
Fuente: DFV, DOAM

⁴ Incluye operaciones de repos con colateral título de deuda privada y repos con colateral pagarés

ANEXO 2: AGREGADOS MONETARIOS

CUADRO 5
M3 PÚBLICO Y PRIVADO* 1
(Miles de millones de pesos)

	diciembre			marzo			junio			septiembre			octubre		
	2018	2019	%	2019	2020	%	2019	2020	%	2019	2020	%	2019	2020	%
M3 Privado	443,960	490,344	10.4	438,387	512,649	16.9	447,501	537,376	20.1	458,275	532,709	16.2	463,402	535,271	15.5
Efectivo	65,332	75,252	15.2	59,639	71,951	20.6	62,108	81,634	31.4	63,559	83,914	32.0	64,842	85,240	31.5
DEPÓSITOS	378,628	415,092	9.6	378,748	440,698	16.4	385,393	455,742	18.3	394,716	448,795	13.7	398,559	450,031	12.9
Ctas. Ctes.	41,602	44,798	7.7	38,116	55,477	45.5	38,039	52,373	37.7	39,156	50,224	28.3	40,576	51,905	27.9
CDT	154,464	164,733	6.6	163,520	164,702	0.7	165,875	165,855	0.0	168,728	162,908	-3.4	168,718	159,825	-5.3
Ahorro	147,945	170,756	15.4	145,883	186,124	27.6	148,104	203,124	37.1	151,892	200,437	32.0	154,913	203,583	31.4
Otros	34,617	34,805	0.5	31,229	34,395	10.1	33,374	34,390	3.0	34,941	35,226	0.8	34,354	34,717	1.1
M3 Público*	60,656	54,476	-10.2	64,939	58,892	-9.3	65,313	60,297	-7.7	64,761	62,063	-4.2	61,821	63,415	2.6
Ctas. Ctes.	10,014	9,040	-9.7	11,080	9,503	-14.2	10,343	9,847	-4.8	10,078	9,632	-4.4	9,712	9,844	1.4
CDT	7,781	6,154	-20.9	7,791	6,378	-18.1	7,909	6,328	-20.0	7,415	6,768	-8.7	7,077	6,375	-9.9
Ahorro	31,346	27,737	-11.5	36,098	32,910	-8.8	36,852	33,689	-8.6	36,481	35,021	-4.0	35,204	36,323	3.2
Fiduciarios	7,061	6,881	-2.5	7,008	7,248	3.4	7,172	7,662	6.8	7,591	7,839	3.3	6,734	7,676	14.0
Otros	4,455	4,664	4.7	2,962	2,853	-3.7	3,037	2,771	-8.7	3,195	2,803	-12.3	3,093	3,197	3.4
M3 Total*	504,616	544,820	8.0	503,326	571,541	13.6	512,814	597,673	16.5	523,036	594,772	13.7	525,223	598,686	14.0

CARTERA PÚBLICA Y PRIVADA²
(Miles de millones de pesos)

Cartera Bruta	448,776	482,735	7.6	454,336	503,944	10.9	463,785	507,245	9.4	475,911	501,096	5.3	478,199	501,901	5.0
Pública	16,854	20,028	18.8	18,334	21,467	17.1	18,251	20,773	13.8	19,114	20,133	5.3	19,260	20,088	4.3
Privada	431,922	462,708	7.1	436,002	482,477	10.7	445,534	486,472	9.2	456,796	480,962	5.3	458,939	481,813	5.0

1 Variación anual. A partir de entrada en vigencia de las NIIF en enero de 2015, las variaciones con respecto a los datos del 2014 tienen un efecto estadístico por cambios de metodología.

2 Variación anual - para la cartera pública y privada, incluye Leasing Financiero

* A partir de las estadísticas con corte a jun /2020 se excluyeron los CDT y los bonos en poder del Banco de la República, y se reprocesó la serie desde mar /2020 hasta la fecha.

Fuentes: Banco de la República, cálculos con información de Balances y del formato 338 de la Superintendencia Financiera.

CUADRO 6

Portafolio Financiero del Sector Real en ml

(Miles de Millones de pesos)

AÑO	MES	TOTAL SECTOR REAL								
		TOTAL			SECTOR PUBLICO			SECTOR PRIVADO 1		
		M3*	TES	M3* + TES	M3*	TES	TOTAL	M3*	TES	TOTAL
2006	diciembre	132,740.1	64,184.7	196,924.8	23,061.2	30,872.4	53,933.6	109,678.9	33,312.3	142,991.2
2007	diciembre	156,820.1	71,221.9	228,041.9	24,129.7	31,221.9	55,351.6	132,690.4	40,000.0	172,690.4
2008	diciembre	183,455.2	82,331.7	265,787.0	29,448.4	36,925.8	66,374.2	154,006.8	45,405.9	199,412.7
2009	diciembre	197,491.3	86,560.0	284,051.3	30,180.5	36,444.8	66,625.3	167,310.7	50,115.2	217,425.9
2010	diciembre	219,828.3	101,942.8	321,771.1	33,088.8	40,159.4	73,248.2	186,739.5	61,783.5	248,523.0
2011	diciembre	259,929.7	110,967.9	370,897.6	37,698.6	42,480.6	80,179.2	222,231.1	68,487.3	290,718.4
2012	diciembre	300,208.6	113,374.9	413,583.5	43,024.8	41,748.0	84,772.8	257,183.8	71,626.9	328,810.7
2013	diciembre	341,304.2	128,429.9	469,734.1	51,428.4	45,315.1	96,743.5	289,875.8	83,114.8	372,990.6
2014	diciembre	371,418.5	146,828.4	518,246.9	52,573.7	44,626.8	97,200.5	318,844.8	102,201.5	421,046.4
2015	diciembre	414,501.0	157,017.5	571,518.4	46,294.7	45,977.4	92,272.1	368,206.3	111,040.0	479,246.3
2016	diciembre	445,146.6	184,070.6	629,217.2	49,781.5	45,519.2	95,300.7	395,365.1	138,551.4	533,916.5
2017	diciembre	477,753.3	198,563.0	676,316.3	57,124.8	42,602.0	99,726.8	420,628.5	155,961.0	576,589.5
2018	diciembre	504,616.3	237,869.8	742,486.1	60,656.4	55,111.2	115,767.6	443,959.9	182,758.6	626,718.5
2019	enero	490,222.2	240,345.7	730,567.9	57,210.0	56,346.7	113,556.7	433,012.3	183,999.0	617,011.2
	febrero	496,649.6	245,154.5	741,804.0	56,850.0	55,250.7	112,100.7	439,799.5	189,903.7	629,703.3
	marzo	503,326.4	247,638.5	750,964.9	64,938.9	53,222.2	118,161.1	438,387.5	194,416.4	632,803.8
	abril	506,137.3	249,444.3	755,581.6	65,871.2	52,815.5	118,686.8	440,266.1	196,628.7	636,894.8
	mayo	505,720.7	252,914.8	758,635.4	65,518.1	52,983.1	118,501.3	440,202.5	199,931.6	640,134.2
	junio	512,814.1	252,329.9	765,144.0	65,313.0	51,925.4	117,238.4	447,501.1	200,404.5	647,905.6
	julio	515,553.1	253,295.0	768,848.1	64,557.6	52,153.3	116,711.0	450,995.5	201,141.7	652,137.2
	agosto	519,667.2	253,952.5	773,619.6	62,994.2	53,333.7	116,327.9	456,673.0	200,618.8	657,291.8
	septiembre	523,036.0	250,995.1	774,031.1	64,760.7	50,610.2	115,371.0	458,275.3	200,384.8	658,660.1
	octubre	525,222.6	252,288.0	777,510.6	61,820.6	50,718.2	112,538.8	463,401.9	201,569.8	664,971.7
	noviembre	538,950.3	253,788.8	792,739.1	64,895.6	51,982.8	116,878.4	474,054.7	201,806.0	675,860.7
	diciembre	544,820.5	248,922.3	793,742.8	54,476.4	48,052.9	102,529.3	490,344.1	200,869.3	691,213.5
2020	enero	536,447.5	253,541.0	789,988.5	55,270.6	50,142.9	105,413.5	481,176.9	203,398.1	684,575.0
	febrero	543,772.3	255,302.5	799,074.8	56,041.6	50,829.5	106,871.0	487,730.7	204,473.0	692,203.8
	marzo	571,540.6	248,523.2	820,063.8	58,891.7	50,895.0	109,786.7	512,648.9	197,628.2	710,277.1
	abril	586,645.4	247,062.2	833,707.7	59,433.6	49,420.8	108,854.4	527,211.9	197,641.5	724,853.3
	mayo	589,553.0	253,998.8	843,551.8	57,057.3	51,181.3	108,238.6	532,495.7	202,817.5	735,313.1
	junio	597,673.3	255,043.6	852,716.9	60,297.1	50,458.8	110,755.9	537,376.2	204,584.8	741,961.0
	julio	597,091.3	258,049.8	855,141.1	59,261.1	51,399.4	110,660.5	537,830.2	206,650.3	744,480.6
	agosto	595,914.6	264,284.7	860,199.2	61,473.5	52,057.5	113,531.0	534,441.1	212,227.2	746,668.3
	septiembre	594,772.1	269,383.0	864,155.1	62,063.5	51,316.1	113,379.6	532,708.7	218,066.9	750,775.5
	octubre	598,686.4	269,434.8	868,121.2	63,415.4	53,341.8	116,757.2	535,271.0	216,093.0	751,364.0

Portafolio Financiero del Sector Real en ml

(% Variaciones)

AÑO	MES	TOTAL SECTOR REAL								
		TOTAL			SECTOR PUBLICO			SECTOR PRIVADO 1		
		M3*	TES	M3* + TES	M3*	TES	TOTAL	M3*	TES	TOTAL
2007	diciembre	18.1%	11.0%	15.8%	4.6%	1.1%	2.6%	21.0%	20.1%	20.8%
2008	diciembre	17.0%	15.6%	16.6%	22.0%	18.3%	19.9%	16.1%	13.5%	15.5%
2009	diciembre	7.7%	5.1%	6.9%	2.5%	-1.3%	0.4%	8.6%	10.4%	9.0%
2010	diciembre	11.3%	17.8%	13.3%	9.6%	10.2%	9.9%	11.6%	23.3%	14.3%
2011	diciembre	18.2%	8.9%	15.3%	13.9%	5.8%	9.5%	19.0%	10.9%	17.0%
2012	diciembre	15.5%	2.2%	11.5%	14.1%	-1.7%	5.7%	15.7%	4.6%	13.1%
2013	diciembre	13.7%	13.3%	13.6%	19.5%	8.5%	14.1%	12.7%	16.0%	13.4%
2014	diciembre	8.8%	14.3%	10.3%	2.2%	-1.5%	0.5%	10.0%	23.0%	12.9%
2015	diciembre	11.6%	6.9%	10.3%	-11.9%	3.0%	-5.1%	15.5%	8.6%	13.8%
2016	diciembre	7.4%	17.2%	10.1%	7.5%	-1.0%	3.3%	7.4%	24.8%	11.4%
2017	diciembre	7.3%	7.9%	7.5%	14.8%	-6.4%	4.6%	6.4%	12.6%	8.0%
2018	diciembre	5.6%	19.8%	9.8%	6.2%	29.4%	16.1%	5.5%	17.2%	8.7%
2019	enero	5.0%	18.7%	9.1%	-1.2%	31.1%	12.6%	5.8%	15.4%	8.5%
	febrero	5.2%	19.1%	9.4%	-3.4%	24.6%	8.6%	6.4%	17.6%	9.5%
	marzo	6.1%	18.7%	9.9%	8.1%	24.1%	14.8%	5.8%	17.2%	9.1%
	abril	7.2%	16.5%	10.1%	7.4%	7.5%	7.4%	7.1%	19.1%	10.6%
	mayo	7.7%	12.8%	9.4%	7.7%	-0.4%	3.9%	7.7%	16.9%	10.4%
	junio	7.9%	12.0%	9.2%	6.0%	-1.8%	2.4%	8.2%	16.3%	10.6%
	julio	7.5%	11.8%	8.9%	0.9%	-2.5%	-0.7%	8.5%	16.2%	10.8%
	agosto	8.2%	10.0%	8.8%	-2.2%	0.3%	-1.1%	9.8%	12.9%	10.7%
	septiembre	9.6%	7.1%	8.8%	0.9%	-8.9%	-3.7%	11.0%	12.0%	11.3%
	octubre	9.5%	4.9%	8.0%	-4.7%	-14.1%	-9.2%	11.7%	11.1%	11.5%
	noviembre	9.8%	6.5%	8.7%	-1.3%	-7.2%	-4.0%	11.5%	10.7%	11.2%
	diciembre	8.0%	4.6%	6.9%	-10.2%	-12.8%	-11.4%	10.4%	9.9%	10.3%
2020	enero	9.4%	5.5%	8.1%	-3.4%	-11.0%	-7.2%	11.1%	10.5%	11.0%
	febrero	9.5%	4.1%	7.7%	-1.4%	-8.0%	-4.7%	10.9%	7.7%	9.9%
	marzo	13.6%	0.4%	9.2%	-9.3%	-4.4%	-7.1%	16.9%	1.7%	12.2%
	abril	15.9%	-1.0%	10.3%	-9.8%	-6.4%	-8.3%	19.7%	0.5%	13.8%
	mayo	16.6%	0.4%	11.2%	-12.9%	-3.4%	-8.7%	21.0%	1.4%	14.9%
	junio	16.5%	1.1%	11.4%	-7.7%	-2.8%	-5.5%	20.1%	2.1%	14.5%
	julio	15.8%	1.9%	11.2%	-8.2%	-1.4%	-5.2%	19.3%	2.7%	14.2%
	agosto	14.7%	4.1%	11.2%	-2.4%	-2.4%	-2.4%	17.0%	5.8%	13.6%
	septiembre	13.7%	7.3%	11.6%	-4.2%	1.4%	-1.7%	16.2%	8.8%	14.0%
	octubre	14.0%	6.8%	11.7%	2.6%	5.2%	3.7%	15.5%	7.2%	13.0%

*No incluye los TES del sector financiero

* A partir de las estadísticas con corte a ago 28 /2020 se excluyeron los CDT y los bonos en poder del Banco de la República, y se reprocesó la serie desde mar 27/2020 hasta la fecha.

Fuente: cálculos DTIE con base en DFV, Banco de la República.

ANEXO 3: CARTERA

CUADRO 1
Evolucion de la Cartera Bruta Total¹

Semana	Fecha	Cartera M/L			Cartera M/E en pesos			Cartera Total 1/			Cartera M/E en US\$1/		
		MM\$		Var. % Anual	MM\$		Var. % Anual	MM\$		Var. % Anual	(Millones)		Var. % Anual
		2020	2019		2020	2019		2020	2019		2020	2019	
1	ene-10	432,267.0	469,687.0	8.7	19,041.4	16,697.9	-12.3	451,308.4	486,384.9	7.8	6,042.0	5,102.3	-15.6
2	ene-17	432,976.3	470,505.2	8.7	18,662.5	16,793.9	-10.0	451,638.8	487,299.1	7.9	5,980.5	5,057.2	-15.4
3	ene-24	432,826.6	471,200.4	8.9	18,920.1	16,861.6	-10.9	451,746.7	488,062.0	8.0	6,005.3	5,009.4	-16.6
4	ene-31	433,424.1	471,289.8	8.7	18,287.4	17,192.2	-6.0	451,711.5	488,482.1	8.1	5,894.2	5,022.2	-14.8
5	feb-07	433,806.5	471,249.6	8.6	18,361.5	17,266.5	-6.0	452,168.1	488,516.1	8.0	5,892.8	5,065.9	-14.0
6	feb-14	437,372.6	474,507.9	8.5	18,555.6	17,262.1	-7.0	455,928.2	491,770.0	7.9	5,906.8	5,109.7	-13.5
7	feb-21	437,545.6	475,255.2	8.6	18,355.2	17,604.6	-4.1	455,900.8	492,859.8	8.1	5,901.5	5,180.8	-12.2
8	feb-28	438,451.3	476,602.5	8.7	18,003.1	18,255.5	1.4	456,454.4	494,858.1	8.4	5,823.4	5,157.1	-11.4
9	mar-06	438,123.2	476,281.3	8.7	18,334.0	18,597.4	1.4	456,457.2	494,878.7	8.4	5,797.5	5,188.2	-10.5
10	mar-13	439,233.9	478,171.1	8.9	18,100.1	21,862.4	20.8	457,334.0	500,033.6	9.3	5,795.2	5,546.1	-4.3
11	mar-20	440,721.4	482,221.7	9.4	17,990.6	22,986.4	27.8	458,712.0	505,208.2	10.1	5,754.8	5,634.0	-2.1
12	mar-27	441,817.7	484,796.4	9.7	18,339.4	23,780.2	29.7	460,157.1	508,576.6	10.5	5,776.6	5,882.1	1.8
13	abr-03	442,144.9	487,099.5	10.2	18,118.5	23,759.8	31.1	460,263.4	510,859.3	11.0	5,795.7	5,927.0	2.3
14	abr-10	443,300.8	488,592.5	10.2	18,019.0	23,111.7	28.3	461,319.8	511,704.2	10.9	5,795.2	5,946.2	2.6
15	abr-17	443,720.6	489,226.2	10.3	18,368.4	23,875.8	30.0	462,089.0	513,102.0	11.0	5,811.9	6,009.4	3.4
16	abr-24	444,437.9	489,815.2	10.2	18,897.5	24,482.8	29.6	463,335.4	514,297.9	11.0	5,854.6	6,060.3	3.5
17	may-01	444,672.6	490,846.5	10.4	18,798.9	23,740.3	26.3	463,471.5	514,586.8	11.0	5,801.3	6,036.6	4.1
18	may-08	444,762.7	490,620.4	10.3	18,981.9	23,281.2	22.6	463,744.5	513,901.6	10.8	5,797.2	5,996.8	3.4
19	may-15	445,984.1	491,447.5	10.2	19,228.2	23,590.4	22.7	465,212.3	515,037.9	10.7	5,802.6	6,008.7	3.6
20	may-22	446,717.6	491,765.1	10.1	19,625.2	22,723.9	15.8	466,342.7	514,489.2	10.3	5,842.8	6,007.4	2.8
21	may-29	448,641.2	492,749.3	9.8	19,623.6	22,332.8	13.8	468,264.9	515,082.1	10.0	5,810.7	6,005.3	3.3
22	jun-05	448,203.1	492,608.0	9.9	18,991.9	21,121.9	11.2	467,194.9	513,729.9	10.0	5,799.5	5,924.7	2.2
23	jun-12	449,815.9	492,580.6	9.5	18,858.9	22,085.8	17.1	468,674.8	514,666.4	9.8	5,766.0	5,876.8	1.9
24	jun-19	450,656.0	492,775.5	9.3	18,324.0	21,933.3	19.7	468,980.1	514,708.8	9.8	5,742.1	5,875.1	2.3
25	jun-26	451,610.4	492,591.4	9.1	18,165.2	21,902.2	20.6	469,775.6	514,493.6	9.5	5,666.6	5,826.7	2.8
26	jul-03	450,533.3	492,131.1	9.2	18,362.3	21,059.9	14.7	468,895.7	513,191.0	9.4	5,707.6	5,776.3	1.2
27	jul-10	451,221.4	491,169.8	8.9	18,217.9	20,784.6	14.1	469,439.3	511,954.4	9.1	5,710.3	5,748.3	0.7
28	jul-17	452,196.1	490,751.7	8.5	18,001.9	20,767.9	15.4	470,198.0	511,519.6	8.8	5,679.7	5,686.8	0.1
29	jul-24	452,600.7	490,648.1	8.4	18,470.1	20,899.3	13.2	471,070.8	511,547.4	8.6	5,712.5	5,662.5	-0.9
30	jul-31	453,298.3	490,146.3	8.1	19,233.5	20,656.2	7.4	472,531.8	510,802.4	8.1	5,714.4	5,533.3	-3.2
31	ago-07	453,636.2	488,463.0	7.7	19,342.6	20,543.9	6.2	472,978.8	509,006.8	7.6	5,718.1	5,449.8	-4.7
32	ago-14	454,363.1	487,965.4	7.4	19,427.8	20,451.1	5.3	473,790.9	508,416.5	7.3	5,645.3	5,405.8	-4.2
33	ago-21	455,250.2	487,980.1	7.2	19,443.5	20,503.6	5.5	474,693.7	508,483.6	7.1	5,718.8	5,357.2	-6.3
34	ago-28	456,881.0	488,214.0	6.9	19,344.8	20,125.5	4.0	476,225.8	508,339.5	6.7	5,644.4	5,352.0	-5.2
35	sep-04	456,928.6	487,958.9	6.8	19,062.2	19,521.0	2.4	475,990.8	507,479.9	6.6	5,670.4	5,272.2	-7.0
36	sep-11	458,622.9	488,104.6	6.4	19,158.3	19,422.6	1.4	477,781.2	507,527.3	6.2	5,708.4	5,236.6	-8.3
37	sep-18	459,919.7	488,429.9	6.2	19,626.3	19,139.5	-2.5	479,546.0	507,569.4	5.8	5,768.5	5,137.6	-10.9
38	sep-25	461,978.4	488,556.2	5.8	20,004.4	19,748.9	-1.3	481,982.8	508,305.1	5.5	5,778.3	5,106.0	-11.6
39	oct-02	461,701.2	488,394.1	5.8	19,145.3	19,552.0	2.1	480,846.5	507,946.1	5.6	5,581.3	5,036.8	-9.8
40	oct-09	462,081.6	487,198.1	5.4	19,186.6	19,005.2	-0.9	481,268.2	506,203.3	5.2	5,591.4	4,969.7	-11.1
41	oct-16	462,335.2	487,524.6	5.4	19,099.2	18,983.9	-0.6	481,434.4	506,508.4	5.2	5,570.5	4,935.4	-11.4
42	oct-23	464,312.5	488,608.2	5.2	18,710.7	18,524.3	-1.0	483,023.2	507,132.5	5.0	5,510.8	4,897.2	-11.1
43	oct-30	465,510.6	490,259.6	5.3	18,062.1	18,701.4	3.5	483,572.6	508,961.0	5.3	5,409.1	4,846.7	-10.4
44	nov-06	465,362.6	489,426.6	5.2	18,085.7	18,098.7	0.1	483,448.3	507,525.3	5.0	5,413.3	4,841.6	-10.6
45	nov-13	466,686.1	490,751.3	5.2	18,601.5	17,402.5	-6.4	485,287.6	508,153.8	4.7	5,437.0	4,781.0	-12.1
46	nov-20	468,654.7	491,541.3	4.9	18,227.5	17,246.7	-5.4	486,882.2	508,788.1	4.5	5,344.1	4,725.3	-11.6
47	nov-27	471,731.2	492,554.3	4.4	18,499.3	16,819.4	-9.1	490,230.5	509,373.7	3.9	5,251.8	4,657.2	-11.3
48	dic-04	471,462.8	492,194.4	4.4	18,199.0	15,852.8	-12.9	489,661.8	508,047.1	3.8	5,305.4	4,571.8	-13.8
49	dic-11	471,305.7	492,495.4	4.5	17,833.1	15,346.2	-13.9	489,138.8	507,841.7	3.8	5,285.0	4,469.6	-15.4
50	dic-18	472,598.8	493,081.3	4.3	17,359.9	15,227.5	-12.3	489,958.6	508,308.8	3.7	5,220.3	4,452.2	-14.7
51	dic-25	472,906.5	494,331.2	4.5	17,004.9	15,358.6	-9.7	489,911.4	509,689.8	4.0	5,162.3	4,396.0	-14.8
52	ene-01	470,665.3	492,618.7	4.7	16,520.3	14,619.6	-11.5	487,185.6	507,238.3	4.1	5,064.4	4,259.2	-15.9

¹ Corresponde a Cartera Ajustada. No incluye la cartera de las entidades financieras especiales (EFE).

Fuente: Formato 281 de la Superintendencia Financiera.

CUADRO 2
Evolucion de la Cartera Bruta por Modalidad¹

Semana	Fecha 2020	Comercial ² MM\$						Consumo ³ MM\$						Microcrédito MM\$						Hipotecaria ⁴ MM\$		
		Moneda Legal			Moneda Extranjera			Moneda Legal			Moneda Extranjera			Moneda Legal			Moneda Extranjera					
		2019	2020	Var. % Anual	2019	2020	Var. % Anual	2019	2020	Var. % Anual	2019	2020	Var. % Anual	2019	2020	Var. % Anual	2019	2020	Var. % Anual	2019	2020	Var. % Anual
1	ene-10	220,423.0	229,588.9	4.2	18,416.6	16,043.0	-12.9	133,956.9	155,304.3	15.9	624.4	654.5	4.8	12,447.7	13,106.6	5.3	0.4	0.4	-12.0	65,439.3	71,687.1	9.5
2	ene-17	220,872.8	229,970.3	4.1	18,054.7	16,141.4	-10.6	134,139.1	155,645.5	16.0	607.5	652.1	7.4	12,466.1	13,120.3	5.2	0.4	0.4	-9.2	65,498.3	71,769.1	9.6
3	ene-24	220,054.9	229,858.2	4.5	18,304.5	16,193.3	-11.5	134,633.0	156,329.4	16.1	615.1	667.9	8.6	12,521.4	13,168.6	5.2	0.5	0.4	-28.2	65,617.3	71,844.3	9.5
4	ene-31	219,920.9	228,918.9	4.1	17,685.2	16,513.0	-6.6	135,166.9	157,097.1	16.2	601.7	678.9	12.8	12,572.0	13,248.7	5.4	0.5	0.3	-33.7	65,764.5	72,025.1	9.5
5	feb-07	220,465.1	229,107.0	3.9	17,766.2	16,600.7	-6.6	134,984.9	156,925.0	16.3	594.8	665.4	11.9	12,546.2	13,194.7	5.2	0.5	0.4	-22.1	65,810.4	72,023.0	9.4
6	feb-14	223,522.2	231,505.6	3.6	17,965.9	16,601.0	-7.6	135,376.2	157,684.8	16.5	589.1	660.7	12.2	12,556.0	13,197.5	5.1	0.5	0.4	-32.5	65,918.3	72,120.0	9.4
7	feb-21	223,120.8	231,516.8	3.8	17,769.5	16,951.4	-4.6	135,806.1	158,259.4	16.5	585.2	652.9	11.6	12,589.2	13,238.8	5.1	0.5	0.4	-31.4	66,029.4	72,242.2	9.4
8	feb-28	223,475.7	231,576.7	3.6	17,424.2	17,575.1	0.9	136,166.5	159,213.3	16.9	578.4	680.0	17.6	12,625.0	13,306.6	5.4	0.6	0.4	-36.6	66,184.1	72,505.9	9.6
9	mar-06	224,483.2	231,655.0	3.7	17,747.1	17,921.8	1.0	135,852.1	158,903.3	17.0	586.3	675.3	15.2	12,590.9	13,250.1	5.2	0.6	0.4	-37.3	66,197.0	72,472.9	9.5
10	mar-13	224,109.5	232,948.6	3.9	17,523.1	21,129.5	20.6	136,239.2	159,415.6	17.0	576.4	732.5	27.1	12,593.1	13,241.7	5.2	0.6	0.4	-34.7	66,292.2	72,565.2	9.5
11	mar-20	224,865.4	236,471.5	5.2	17,411.0	22,256.4	27.8	136,838.5	159,840.1	16.8	579.1	729.7	26.0	12,631.4	13,258.6	5.0	0.6	0.4	-36.3	66,386.1	72,651.5	9.4
12	mar-27	225,004.8	239,372.1	6.4	17,740.3	23,060.6	30.0	137,553.9	159,544.6	16.0	598.4	719.1	20.2	12,652.7	13,261.9	4.8	0.6	0.4	-37.8	66,606.3	72,617.9	9.0
13	abr-03	225,558.0	242,179.0	7.4	17,537.0	23,057.0	31.5	137,334.9	159,050.8	15.8	580.9	702.3	20.9	12,618.8	13,217.0	4.7	0.6	0.5	-24.8	66,633.2	72,652.7	9.0
14	abr-10	226,203.0	244,086.1	7.9	17,436.1	22,433.3	28.7	137,784.2	158,648.7	15.1	582.3	678.0	16.4	12,612.9	13,200.5	4.7	0.6	0.4	-27.5	66,700.6	72,657.2	8.9
15	abr-17	226,257.6	245,291.4	8.4	17,773.1	23,192.4	30.5	138,077.5	158,117.6	14.5	594.7	682.8	14.8	12,618.8	13,163.0	4.3	0.6	0.7	4.9	66,766.7	72,654.1	8.8
16	abr-24	226,401.4	246,359.1	8.8	18,266.1	23,791.7	30.3	138,594.5	157,646.5	13.7	630.7	690.4	9.5	12,636.5	13,138.9	4.0	0.6	0.7	4.9	66,805.5	72,670.7	8.8
17	may-01	226,281.8	247,863.6	9.5	18,171.2	23,071.4	27.0	138,748.7	157,177.3	13.3	627.1	668.2	6.5	12,639.3	13,097.4	3.6	0.6	0.8	23.2	67,002.8	72,708.2	8.5
18	may-08	226,115.2	248,522.1	9.9	18,341.7	22,636.6	23.4	138,985.8	156,338.1	12.5	639.5	643.8	0.7	12,602.6	13,056.6	3.6	0.6	0.8	26.2	67,059.1	72,703.5	8.4
19	may-15	226,720.9	249,568.1	10.1	18,592.9	22,947.5	23.4	139,462.6	156,129.1	12.0	634.6	642.1	1.2	12,611.8	13,049.5	3.5	0.7	0.8	17.5	67,188.7	72,700.8	8.2
20	may-22	226,555.1	250,134.4	10.4	18,970.4	22,116.6	16.6	140,163.3	155,850.8	11.2	654.1	606.6	-7.3	12,647.1	13,023.6	3.0	0.7	0.8	16.7	67,352.1	72,756.3	8.0
21	may-29	227,222.6	251,174.8	10.5	18,962.1	21,736.3	14.6	141,091.0	155,655.7	10.3	660.8	595.6	-9.9	12,692.1	13,019.5	2.6	0.7	0.8	20.6	67,635.6	72,899.3	7.8
22	jun-05	227,230.0	251,637.0	10.7	18,350.9	20,561.7	12.0	140,710.2	155,050.8	10.2	640.3	559.4	-12.6	12,620.3	12,974.4	2.8	0.6	0.8	22.0	67,642.6	72,945.8	7.8
23	jun-12	228,296.9	251,677.7	10.2	18,216.6	21,499.9	18.0	141,147.4	154,912.3	9.8	641.6	585.1	-8.8	12,618.3	12,950.4	2.6	0.7	0.8	14.5	67,753.3	73,040.2	7.8
24	jun-19	228,547.3	251,708.6	10.1	17,701.4	21,357.3	20.7	141,571.0	155,017.9	9.5	621.9	575.2	-7.5	12,647.0	12,942.2	2.3	0.7	0.8	13.6	67,890.7	73,106.9	7.7
25	jun-26	228,387.5	251,395.9	10.1	17,526.6	21,320.6	21.6	142,396.7	155,109.2	8.9	637.9	580.8	-9.0	12,699.2	12,946.6	2.0	0.7	0.8	19.2	68,133.4	73,139.7	7.3
26	jul-03	227,737.2	251,396.7	10.4	17,724.2	20,505.1	15.7	142,041.2	154,586.2	8.8	637.5	554.0	-13.1	12,632.7	12,940.9	2.4	0.6	0.8	18.4	68,122.2	73,207.3	7.5
27	jul-10	227,953.9	250,579.9	9.9	17,574.0	20,239.8	15.2	142,447.8	154,438.7	8.4	643.2	544.0	-15.4	12,617.0	12,926.5	2.5	0.6	0.8	18.4	68,202.7	73,224.7	7.4
28	jul-17	228,342.1	250,234.9	9.6	17,371.0	20,229.2	16.5	142,859.0	154,319.5	8.0	630.2	538.0	-14.6	12,662.8	12,926.7	2.1	0.6	0.8	20.9	68,332.2	73,270.5	7.2
29	jul-24	227,823.5	249,922.4	9.7	17,816.6	20,355.1	14.2	143,573.2	154,485.9	7.6	652.8	543.5	-16.7	12,713.7	12,941.3	1.8	0.6	0.7	15.0	68,490.3	73,298.6	7.0
30	jul-31	227,589.6	249,277.4	9.5	18,562.1	20,110.8	8.3	144,247.6	154,509.0	7.1	670.7	544.6	-18.8	12,761.4	12,938.7	1.4	0.7	0.7	10.7	68,699.7	73,421.1	6.9
31	ago-07	227,906.3	248,272.1	8.9	18,658.2	20,000.3	7.2	144,290.1	153,899.6	6.7	683.7	542.9	-20.6	12,714.4	12,891.9	1.4	0.7	0.7	11.2	68,725.4	73,399.3	6.8
32	ago-14	228,061.1	247,809.9	8.7	18,745.1	19,909.9	6.2	144,722.2	153,850.8	6.3	682.1	540.6	-20.7	12,720.0	12,881.9	1.3	0.6	0.7	13.7	68,859.7	73,422.9	6.6
33	ago-21	228,114.5	247,712.0	8.6	18,763.3	19,969.0	6.4	145,385.9	153,914.9	5.9	679.6	533.8	-21.5	12,741.1	12,893.8	1.2	0.6	0.7	21.7	69,008.8	73,459.4	6.4
34	ago-28	228,243.5	247,743.1	8.5	18,657.7	19,604.3	5.1	146,470.9	153,998.1	5.1	686.6	520.5	-24.2	12,854.4	12,936.9	0.6	0.5	0.7	33.6	69,312.2	73,535.9	6.1
35	sep-04	228,610.8	247,620.6	8.3	18,400.4	19,020.0	3.4	146,178.8	153,757.7	5.2	661.3	500.4	-24.3	12,800.0	12,954.2	1.2	0.5	0.7	45.8	69,339.0	73,626.3	6.2
36	sep-11	229,424.1	247,505.0	7.9	18,496.3	18,918.6	2.3	146,911.1	153,962.0	4.8	661.5	503.4	-23.9	12,808.5	12,969.2	1.3	0.5	0.7	30.5	69,479.1	73,668.4	6.0
37	sep-18	229,878.6	247,525.4	7.7	18,963.6	18,643.5	-1.7	147,561.5	154,171.7	4.5	662.2	495.3	-25.2	12,844.5	12,994.7	1.2	0.5	0.7	33.3	69,635.2	73,738.1	5.9
38	sep-25	230,898.2	247,001.6	7.0	19,318.2	19,232.2	-0.4	148,357.4	154,709.3	4.3	685.7	516.0	-24.7	12,919.2	13,043.6	1.0	0.5	0.7	46.2	69,803.6	73,801.7	5.7
39	oct-02	230,210.0	246,456.2	7.1	18,472.0	19,041.5	3.1	148,620.0	155,018.3	4.3	672.8	509.9	-24.2	12,892.9	13,008.8	0.9	0.5	0.7	54.4	69,978.3	73,910.7	5.6
40	oct-09	229,950.1	245,329.2	6.7	18,501.2	18,501.1	0.0	149,183.7	154,948.7	3.9	685.0	503.5	-26.5	12,875.2	13,016.0	1.1	0.5	0.6	39.6	70,072.6	73,904.3	5.5
41	oct-16	229,627.7	245,293.1	6.8	18,417.3	18,482.4	0.4	149,625.1	155,244.3	3.8	681.4	500.9	-26.5	12,825.7	13,025.6	1.2	0.5	0.6	27.1	70,207.1	73,961.6	5.3
42	oct-23	230,369.2	245,481.4	6.6	18,030.7	18,029.9	0.0	150,608.9	155,967.2	3.6	679.5	493.8	-27.3	12,942.5	13,078.6	1.1	0.4	0.5	22.1	70,391.9	74,081.0	5.2
43	oct-30	230,534.4	245,665.0	6.6	17,404.6	18,195.9	4.5	151,392.9	156,912.9	3.6	657.0	504.9	-23.1	13,002.5	13,249.1	1.9	0.4	0.5	13.3	70,580.8	74,432.7	5.5
44	nov-06	230,347.9	245,308.9	6.5	17,422.8	17,612.0	1.1	151,498.0	156,479.1	3.3	662.6	486.1	-26.6	12,944.6	13,211.3	2.1	0.4	0.5	17.4	70,572.1	74,427.3	5.5
45	nov-13	231,072.4	246,017.5	6.5	17,921.7	16,928.8	-5.5	152,034.3	156,996.9	3.3	679.4	473.2	-30.3	12,931.8	13,233.8	2.3	0.4	0.4	1.0	70,647.6	74,503.1	5.5
46	nov-20	232,151.9	246,360.3	6.1	17,546.4	16,776.3	-4.4	152,778.1	157,345.3	3.0	680.7	470.0	-30.9	12,962.1	13,253.3	2.2	0.4	0.4	-1.4	70,762.6	74,582.4	5.4
47	nov-27	233,516.6	246,049.8	5.4	17,793.3	16,347.0	-8.1	154,077.3	158,407.6	2.8	705.5	472.0	-33.1	13,042.1	13,321.9	2.1	0.4	0.4	-10.5	71,095.3	74,775.1	5.2
48	dic-04	233,275.5	245,559.7	5.3	17,504.7	15,393.8	-12.1	154,075.8	158,346.2	2												

CUADRO 3

Desembolsos y Tasas de Interés Cartera Comercial ¹

Moneda Legal

Semana	Fecha 2020	Comercial ²				Ordinario				Preferencial				Tesorería			
		Desembolsos MM\$		Tasa de interés % ³		Desembolsos MM\$		Tasa de interés % ³		Desembolsos MM\$		Tasa de interés % ³		Desembolsos MM\$		Tasa de interés % ³	
		2019	2020	2019	2020	2019	2020	2019	2020	2019	2020	2019	2020	2019	2020	2019	2020
1	ene-10	1,916.6	1,563.7	8.84	8.85	764.2	726.0	10.99	10.37	1,132.7	802.6	7.38	7.51	19.8	35.1	8.83	7.97
2	ene-17	2,330.3	2,381.8	9.36	9.11	1,247.6	1,284.4	10.61	10.25	1,050.4	1,027.6	7.86	7.78	32.3	69.8	10.24	7.79
3	ene-24	1,929.9	3,014.7	9.77	8.27	1,185.1	1,286.6	10.84	10.15	682.7	1,671.0	8.01	6.88	62.0	57.1	8.89	6.99
4	ene-31	2,989.5	3,571.5	9.38	8.72	1,551.1	1,729.0	10.73	10.31	1,335.7	1,762.8	7.97	7.21	102.7	79.7	7.28	7.33
5	feb-07	2,506.5	2,196.2	9.16	9.03	1,367.0	1,246.2	10.36	10.20	1,089.1	934.9	7.71	7.49	50.4	15.1	7.98	8.08
6	feb-14	5,000.7	4,764.5	8.52	8.06	2,157.1	2,304.1	9.79	9.41	2,787.5	2,414.2	7.53	6.78	56.2	46.3	9.35	7.52
7	feb-21	2,319.2	3,209.8	9.35	8.31	1,276.0	1,524.0	10.63	9.95	1,005.8	1,654.6	7.75	6.82	37.4	31.2	8.67	7.52
8	feb-28	3,560.1	4,516.6	9.20	8.39	1,809.4	2,182.7	10.59	9.68	1,657.0	2,218.7	7.79	7.21	93.8	115.2	7.31	6.75
9	mar-06	2,030.0	2,374.3	9.53	8.87	1,134.3	1,325.9	10.79	10.06	860.8	1,021.3	7.91	7.32	34.9	27.1	8.41	9.29
10	mar-13	2,920.6	3,787.9	9.03	8.25	1,429.8	1,769.1	10.50	9.42	1,418.8	1,875.0	7.50	7.08	72.0	143.8	10.23	9.08
11	mar-20	3,108.3	6,534.7	9.08	7.90	1,593.3	1,984.0	10.31	9.34	1,443.6	4,385.9	7.70	7.24	71.4	164.7	9.41	8.21
12	mar-27	3,933.5	4,635.7	8.81	8.01	1,779.5	1,679.7	10.37	9.07	2,056.5	2,927.4	7.51	7.41	97.6	28.5	7.75	7.32
13	abr-03	2,712.9	4,963.8	8.99	8.16	1,213.6	1,464.0	10.75	9.51	1,452.1	3,450.9	7.52	7.59	47.2	49.0	8.62	8.15
14	abr-10	3,398.9	2,865.6	8.53	8.41	1,543.4	622.5	10.04	9.41	1,748.1	2,113.6	7.13	8.16	107.4	129.5	9.59	7.65
15	abr-17	1,572.8	2,623.9	9.31	8.13	869.4	1,035.8	10.51	9.22	632.5	1,542.1	7.64	7.44	71.0	46.0	9.51	6.61
16	abr-24	3,241.3	2,543.2	8.81	8.13	1,498.8	1,138.1	10.37	9.08	1,654.5	1,369.6	7.32	7.36	88.1	35.5	10.26	6.91
17	may-01	2,936.4	2,907.8	9.32	8.20	1,456.8	1,224.1	10.70	9.14	1,333.4	1,670.1	7.98	7.52	146.2	13.6	7.86	7.68
18	may-08	2,166.0	1,999.7	9.45	8.94	1,292.7	1,159.8	10.53	10.08	824.0	827.9	7.77	7.38	49.2	12.0	9.03	6.62
19	may-15	2,692.4	1,952.0	9.27	8.59	1,414.1	1,018.2	10.55	9.46	1,200.8	931.7	7.75	7.64	77.5	2.1	9.38	10.51
20	may-22	2,484.8	1,893.9	9.23	8.34	1,420.7	1,001.4	10.46	9.41	989.1	870.8	7.49	7.15	75.0	21.8	8.91	6.53
21	may-29	4,311.1	2,118.6	8.71	8.40	2,017.3	1,169.4	10.21	9.19	2,135.6	943.1	7.38	7.42	158.2	6.1	7.63	7.04
22	jun-05	2,877.3	2,105.3	8.88	8.23	1,070.4	1,200.5	10.27	8.88	1,750.1	881.4	8.02	7.29	56.8	23.4	9.17	10.08
23	jun-12	2,896.8	1,848.9	9.20	8.03	1,573.6	1,026.3	10.45	9.11	1,267.4	731.4	7.63	6.56	55.9	91.2	9.72	7.58
24	jun-19	3,384.0	1,669.6	8.91	8.17	1,671.6	988.5	10.28	8.93	1,638.3	653.1	7.47	6.95	74.1	28.0	9.77	10.09
25	jun-26	4,935.0	2,064.9	8.64	7.99	2,106.8	1,288.4	10.24	8.63	2,683.8	738.4	7.41	6.80	144.4	38.1	8.14	9.12
26	jul-03	1,826.5	2,138.8	9.60	7.76	1,008.4	1,125.9	10.73	8.73	755.6	979.2	8.05	6.58	62.5	33.7	10.18	9.96
27	jul-10	2,504.3	1,822.5	9.32	7.65	1,371.5	906.3	10.23	9.07	1,056.8	836.8	8.11	6.09	75.9	79.3	9.79	7.77
28	jul-17	2,900.7	1,751.9	9.00	7.92	1,436.6	931.4	10.42	8.89	1,370.8	781.4	7.47	6.71	93.3	39.0	9.43	9.14
29	jul-24	2,707.7	1,607.3	9.01	7.58	1,381.3	765.9	10.35	8.98	1,252.3	792.7	7.51	6.09	74.1	48.7	9.31	9.64
30	jul-31	3,425.5	2,880.9	8.90	7.30	1,976.8	1,313.0	10.22	8.71	1,319.1	1,475.7	7.04	6.04	129.6	92.2	7.59	7.23
31	ago-07	2,341.4	1,514.8	8.64	7.49	1,014.3	824.8	10.50	8.52	1,261.9	639.3	7.07	6.02	65.2	50.6	10.15	9.27
32	ago-14	2,971.4	1,856.0	8.96	7.34	1,394.6	948.5	10.44	8.44	1,502.2	845.3	7.58	5.96	74.6	62.2	9.03	9.29
33	ago-21	2,673.2	2,214.3	8.70	6.68	1,258.4	841.1	10.38	8.46	1,359.5	1,296.6	7.09	5.40	55.3	76.6	9.93	8.85
34	ago-28	4,237.4	3,416.8	8.71	6.77	2,219.9	1,480.4	10.14	8.49	1,875.2	1,844.5	7.15	5.31	142.3	91.9	6.78	8.24
35	sep-04	2,311.1	2,709.9	8.91	7.34	1,197.5	1,493.1	10.38	8.61	1,068.9	1,154.1	7.26	5.59	44.7	62.7	8.62	8.98
36	sep-11	2,898.3	2,426.9	8.87	6.85	1,491.7	1,212.4	10.14	8.54	1,330.7	1,151.1	7.47	4.99	75.9	63.3	8.28	8.30
37	sep-18	3,569.4	3,535.4	8.57	6.43	1,794.7	1,362.2	9.74	8.15	1,672.1	2,089.0	7.25	5.22	102.6	84.1	9.44	8.74
38	sep-25	4,202.5	3,293.4	8.55	6.19	2,142.4	1,447.4	9.91	8.02	1,972.9	1,768.9	7.11	4.60	87.2	77.0	7.56	8.34
39	oct-02	3,910.7	3,500.7	8.44	6.23	1,910.3	1,566.7	10.39	7.65	1,850.5	1,851.9	6.53	4.93	150.0	82.1	7.08	8.38
40	oct-09	2,694.9	1,953.3	8.97	6.46	1,426.0	966.4	10.32	7.74	1,183.3	922.0	7.37	4.95	85.6	64.9	8.58	8.96
41	oct-16	2,314.5	2,054.7	9.00	6.73	1,250.4	1,179.3	10.33	7.57	985.9	815.6	7.27	5.35	78.2	59.8	9.57	9.03
42	oct-23	4,073.1	2,703.5	8.19	6.35	1,616.9	1,190.3	9.94	7.76	2,365.4	1,445.1	7.00	5.12	90.8	68.2	8.06	7.81
43	oct-30	3,456.2	4,377.0	9.08	6.48	1,997.4	1,919.2	10.28	7.59	1,304.2	2,357.9	7.42	5.54	154.6	100.0	7.46	7.42
44	nov-06	1,843.2	2,285.8	9.01	5.91	1,070.3	980.1	10.09	7.70	694.0	1,223.8	7.34	4.34	78.9	81.8	9.03	7.90
45	nov-13	3,001.6	3,211.2	8.61	6.26	1,314.4	1,761.3	10.12	7.21	1,615.3	1,361.0	7.32	4.88	72.0	88.9	9.90	8.61
46	nov-20	3,121.6	2,215.7	8.57	6.24	1,414.9	1,114.6	9.99	7.09	1,581.9	1,023.3	7.23	5.17	124.7	77.7	9.25	8.06
47	nov-27	5,353.1	3,145.2	8.44	6.33	2,418.9	1,624.3	9.80	7.43	2,802.7	1,405.6	7.26	4.94	131.5	115.3	8.40	7.66
48	dic-04	3,271.6	3,089.2	8.32	6.23	1,396.2	1,568.0	10.20	7.57	1,795.7	1,420.7	6.84	4.64	79.7	100.5	8.94	7.98
49	dic-11	4,282.3	2,949.0	8.25	5.96	1,812.4	1,160.6	10.08	7.36	2,388.4	1,673.0	6.87	4.91	81.4	115.3	7.97	7.14
50	dic-18	5,325.6	3,799.3	8.16	5.98	2,389.0	1,930.0	9.56	7.12	2,841.1	1,773.4	6.99	4.66	95.6	95.8	7.78	7.38
51	dic-25	4,324.1	4,290.1	8.48	5.54	1,870.8	1,425.0	10.11	7.25	2,249.8	2,741.2	7.29	4.56	203.6	123.9	6.67	7.37
52	ene-01	1,820.1	3,908.0	8.79	6.02	876.3	1,391.1	10.44	7.46	896.8	2,352.4	7.14	5.16	47.0	164.5	9.32	6.18

1/ Incluye leasing financiero

2/ Promedio ponderado por monto de las tasa de los créditos ordinarios, de tesorería y preferenciales. No incluye construcción de vivienda.

3/ Promedio ponderado por monto

Fuente: Formato 088 de la Superintendencia Financiera.

CUADRO 4

Desembolsos y Tasas de Interés Cartera de Consumo y Tarjeta de crédito ¹

Moneda Legal

Semana	Fecha 2020	Consumo ²				Tarjetas de Crédito ³			
		Desembolsos MM\$		Tasa de interés % ⁴		Desembolsos MM\$		Tasa de interés % ⁴	
		2019	2020	2019	2020	2019	2020	2019	2020
1	ene-10	724	1,042	19.16	16.99	592	683	27.27	25.89
2	ene-17	1,142	1,581	18.76	16.63	640	764	27.07	25.61
3	ene-24	1,452	1,848	18.34	15.88	610	760	26.91	25.46
4	ene-31	1,811	2,790	17.83	15.35	659	740	26.83	25.36
5	feb-07	1,271	1,801	18.65	16.09	607	724	27.24	25.71
6	feb-14	1,420	2,090	18.11	15.95	593	710	26.96	25.48
7	feb-21	1,765	2,185	17.69	15.83	601	727	27.13	25.48
8	feb-28	2,151	3,069	17.26	14.99	676	730	27.18	25.27
9	mar-06	1,252	1,840	18.31	15.83	645	753	26.78	25.38
10	mar-13	1,432	1,955	18.10	15.97	633	718	26.77	24.87
11	mar-20	1,546	1,865	17.63	15.84	671	716	26.49	24.61
12	mar-27	2,052	838	16.98	15.47	652	293	26.39	22.89
13	abr-03	1,335	774	18.24	15.83	690	301	26.39	22.26
14	abr-10	1,449	229	17.98	16.50	668	218	26.50	22.46
15	abr-17	971	309	17.87	16.53	557	277	26.94	23.86
16	abr-24	1,755	574	17.42	18.17	701	300	26.55	24.68
17	may-01	1,751	501	17.18	16.01	682	276	26.52	24.75
18	may-08	1,353	386	17.98	15.29	698	344	26.64	24.72
19	may-15	1,596	466	17.49	15.18	715	328	26.66	24.68
20	may-22	1,750	576	16.90	15.17	725	362	26.42	24.58
21	may-29	2,671	855	16.44	14.78	701	330	26.22	24.47
22	jun-05	1,150	628	17.70	15.17	655	371	26.68	24.60
23	jun-12	1,513	722	17.41	15.12	713	384	26.44	24.60
24	jun-19	1,666	689	17.01	15.02	788	482	26.47	24.65
25	jun-26	2,296	902	16.10	14.78	749	458	26.31	24.67
26	jul-03	1,219	838	17.45	14.98	737	461	26.65	24.89
27	jul-10	1,660	751	17.17	15.28	752	474	26.31	25.28
28	jul-17	1,895	819	16.82	15.18	751	414	26.13	25.15
29	jul-24	2,111	855	16.28	14.97	710	397	26.13	25.68
30	jul-31	2,518	1,463	16.14	14.63	738	403	25.72	25.53
31	ago-07	1,385	661	16.77	15.72	707	366	26.33	25.70
32	ago-14	1,839	934	16.57	15.45	646	439	26.06	25.59
33	ago-21	1,781	942	16.09	15.08	690	413	26.08	25.83
34	ago-28	3,168	1,478	14.93	14.69	745	431	25.23	25.65
35	sep-04	1,839	1,377	15.96	14.81	734	464	25.41	25.79
36	sep-11	2,146	1,206	15.66	15.02	735	466	25.58	25.61
37	sep-18	2,144	1,384	15.60	14.63	748	467	25.53	25.54
38	sep-25	2,833	1,738	15.09	14.17	768	473	26.04	25.35
39	oct-02	2,319	1,950	15.61	14.08	804	533	25.95	25.43
40	oct-09	2,032	1,321	16.05	14.75	783	508	25.65	25.52
41	oct-16	1,699	1,273	16.11	14.64	713	465	25.87	25.57
42	oct-23	2,596	1,821	15.31	14.17	781	531	25.19	25.20
43	oct-30	2,841	2,380	14.86	13.82	773	500	25.11	25.15
44	nov-06	1,516	1,077	15.86	14.74	709	494	26.23	24.17
45	nov-13	1,653	1,637	15.94	14.33	731	538	26.02	23.51
46	nov-20	1,957	1,397	15.67	14.35	737	527	25.46	23.42
47	nov-27	3,143	2,121	14.81	13.87	930	902	25.46	23.14
48	dic-04	1,883	1,868	15.82	14.11	988	710	25.96	23.68
49	dic-11	1,932	1,193	15.67	14.68	842	577	25.70	24.10
50	dic-18	2,288	1,751	15.32	14.26	912	682	25.84	23.53
51	dic-25	1,842	1,502	15.15	13.92	847	622	26.23	23.67
52	ene-01	1,132	1,374	15.93	13.96	663	452	26.32	23.90

1/ Incluye leasing financiero.

2/ Incluye créditos en pesos y en UVR.

3/ Promedio ponderado por monto. No incluye avances ni compras a 1 mes.

4/ Corresponde al promedio ponderado por monto de la tasa de los desembolsos en pesos y en UVR. Antes de realizar el promedio ponderado, a la tasa de interés de los créditos en UVR se les sumó la variación anual de la UVR de la respectiva semana.

Fuente: Formato 088 de la Superintendencia Financiera.

CUADRO 5

Desembolsos y Tasas de Interés Cartera de Microcrédito e Hipotecaria¹

Moneda Legal

Semana	Fecha 2020	Microcrédito				Hipotecaria ²							
		Desembolsos MM\$		Tasa de interés % ³		Construcción		Adquisición					
		2019	2020	2019	2020	Desembolsos MM\$	Tasa de interés % ⁴	Desembolsos MM\$	Tasa de interés % ⁴				
					2019	2020	2019	2020	2019	2020	2019	2020	
1	ene-10	78	73	38.08	37.99	16	6	10.09	10.03	131	141	10.26	10.41
2	ene-17	129	139	37.39	38.16	51	31	9.34	9.25	222	256	10.35	10.32
3	ene-24	144	148	36.81	37.46	87	43	9.06	9.32	239	236	10.40	10.43
4	ene-31	161	209	35.73	36.36	60	67	9.61	9.94	354	493	10.42	10.44
5	feb-07	96	95	37.92	37.63	50	33	9.42	9.74	169	177	10.46	10.52
6	feb-14	133	144	37.38	37.47	58	59	9.47	9.15	224	231	10.43	10.50
7	feb-21	139	161	37.06	37.04	68	38	9.30	9.30	246	254	10.47	10.52
8	feb-28	161	173	35.90	35.97	62	72	9.44	8.96	405	441	10.38	10.42
9	mar-06	91	129	37.40	36.55	74	60	10.04	9.36	177	174	10.38	10.54
10	mar-13	131	143	37.07	37.38	55	61	9.43	9.05	241	234	10.41	10.44
11	mar-20	141	133	36.48	37.39	95	80	9.33	8.95	247	224	10.47	10.40
12	mar-27	137	24	35.90	31.86	79	64	9.22	9.23	442	99	10.44	10.37
13	abr-03	107	8	36.72	26.72	42	62	9.51	9.78	175	108	10.34	10.60
14	abr-10	129	3	37.42	22.36	105	7	8.91	10.12	220	28	10.34	10.13
15	abr-17	91	6	37.61	29.18	27	14	9.33	9.22	159	57	10.37	10.20
16	abr-24	116	7	36.70	31.24	141	25	8.85	9.54	274	83	10.39	10.46
17	may-01	121	12	35.90	31.87	58	18	9.05	9.88	360	130	10.41	10.26
18	may-08	106	18	37.90	31.47	60	16	9.67	9.03	188	73	10.45	10.44
19	may-15	126	33	37.02	31.32	68	15	9.02	9.60	262	121	10.44	10.42
20	may-22	138	39	36.75	32.35	59	19	9.33	9.34	287	138	10.55	10.51
21	may-29	183	45	35.37	31.78	76	29	9.13	8.82	552	259	10.50	10.37
22	jun-05	59	39	36.43	32.84	89	27	9.79	9.56	128	157	10.57	10.48
23	jun-12	126	64	37.36	37.61	102	35	9.02	9.64	235	180	10.44	10.27
24	jun-19	135	72	36.77	38.62	48	28	9.27	9.90	266	141	10.49	10.46
25	jun-26	144	95	35.73	38.81	59	39	9.22	9.02	455	184	10.52	10.31
26	jul-03	90	101	35.99	38.65	58	47	9.92	8.77	153	178	10.47	10.28
27	jul-10	120	99	37.35	38.95	77	32	9.58	9.45	221	147	10.44	10.48
28	jul-17	142	96	36.99	38.57	79	42	9.05	8.27	275	162	10.47	10.31
29	jul-24	134	81	36.32	38.78	73	34	9.10	8.71	290	126	10.51	10.34
30	jul-31	155	123	35.34	37.75	83	54	9.07	8.15	481	311	10.41	10.29
31	ago-07	83	48	37.34	38.46	55	33	8.94	7.95	158	110	10.45	10.38
32	ago-14	134	88	37.35	39.83	63	45	9.54	8.26	254	154	10.42	10.18
33	ago-21	112	82	36.82	38.07	58	36	9.15	7.65	250	146	10.47	10.30
34	ago-28	183	140	35.76	36.72	104	46	9.46	7.84	540	254	10.40	10.31
35	sep-04	108	137	36.43	35.83	52	56	9.41	8.02	185	249	10.40	10.20
36	sep-11	126	136	37.07	37.76	58	54	9.39	7.98	261	161	10.39	10.12
37	sep-18	136	142	36.64	37.31	65	39	9.14	8.67	297	207	10.38	10.07
38	sep-25	158	146	35.74	37.10	84	54	9.67	7.17	433	201	10.38	10.06
39	oct-02	136	147	35.00	36.73	47	72	9.66	7.76	375	351	10.38	9.88
40	oct-09	122	119	37.18	38.67	55	28	9.17	7.72	236	166	10.37	9.93
41	oct-16	112	111	36.70	38.44	37	38	9.60	7.41	242	174	10.49	9.86
42	oct-23	149	149	36.23	38.39	96	46	9.61	7.17	328	237	10.38	9.96
43	oct-30	178	179	35.30	37.32	79	62	9.85	7.15	480	548	10.44	9.78
44	nov-06	79	89	37.86	36.50	38	21	9.25	7.98	128	160	10.46	9.82
45	nov-13	112	131	37.50	37.85	72	41	8.73	7.84	168	219	10.44	9.79
46	nov-20	141	112	37.20	37.73	50	37	9.46	7.26	229	216	10.40	9.74
47	nov-27	194	168	35.90	37.18	89	41	9.24	7.74	583	423	10.42	9.60
48	dic-04	130	151	36.64	37.11	49	41	9.56	7.86	222	441	10.39	9.60
49	dic-11	142	112	37.15	37.87	76	53	9.52	7.48	282	249	10.46	9.58
50	dic-18	158	144	37.07	38.11	113	57	9.22	7.81	400	406	10.43	9.50
51	dic-25	112	104	36.01	37.55	58	39	9.01	7.44	424	389	10.39	9.42
52	ene-01	80	89	35.75	36.93	3	17	10.30	8.05	287	494	10.43	9.39

1/ Incluye leasing financiero.

2/ Incluye créditos en pesos y en UVR.

3/ Promedio ponderado por monto

4/ Corresponde al promedio ponderado por monto de la tasa de los desembolsos en pesos y en UVR. Antes de realizar el promedio ponderado, a la tasa de interés de los créditos en UVR se le sumó la variación anual de la UVR de la respectiva semana.

Fuente: Formato 088 de la Superintendencia Financiera.

GRAFICO 1

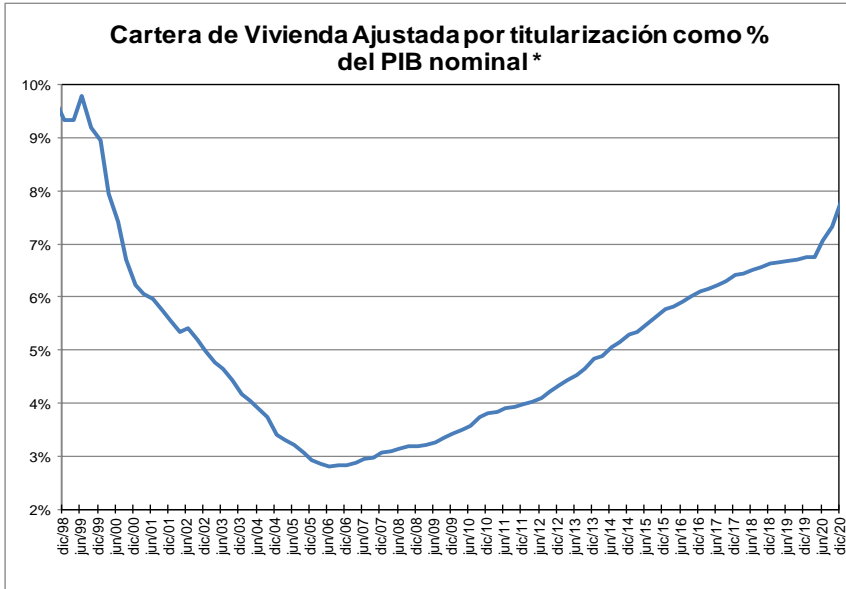
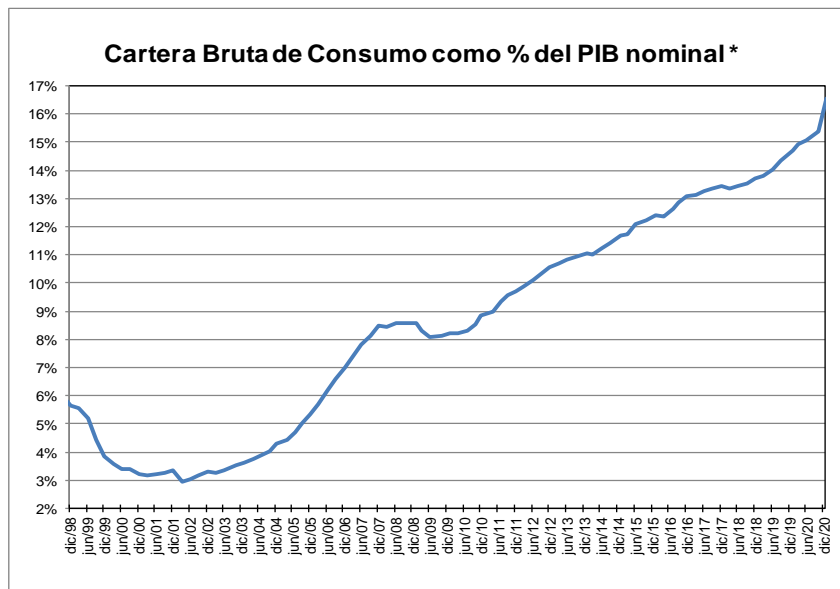
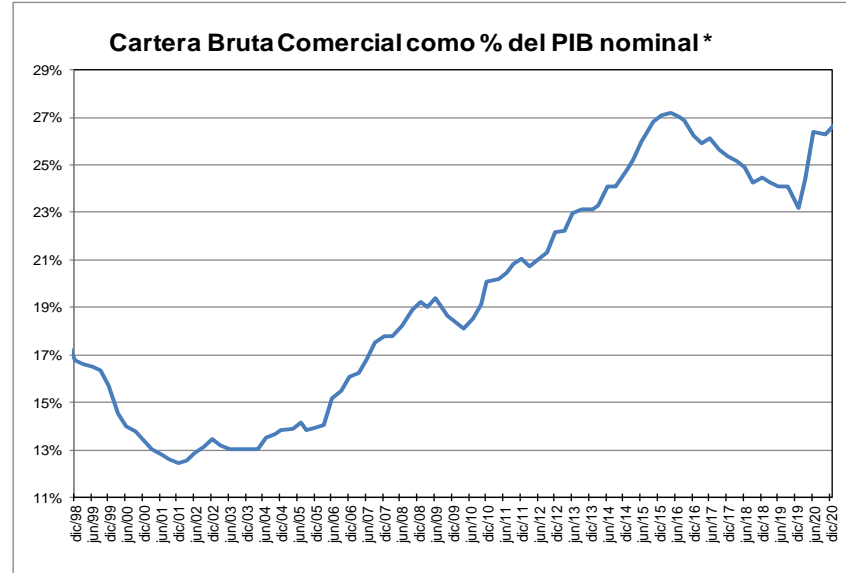
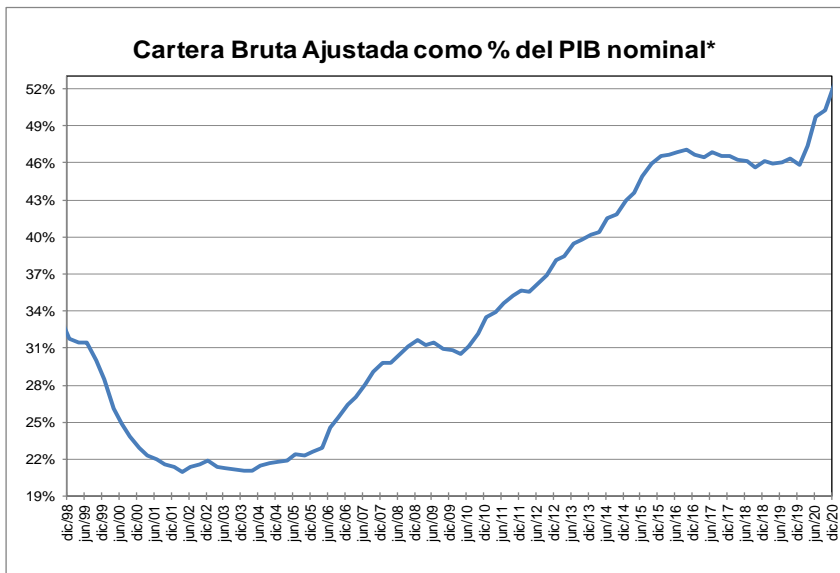

* Corresponde a cartera en moneda total y no incluye la cartera de las entidades financieras especiales. El PIB se refiere al nominal sin desestacionalizar.

Fuente: A partir de 2002 Formato 281 de la Superintendencia financiera de Colombia y ajustes del BR. Antes balances mensuales.

GRAFICO 2
Cartera e Inversiones (brutas) / Total Activos *
(Moneda Total)

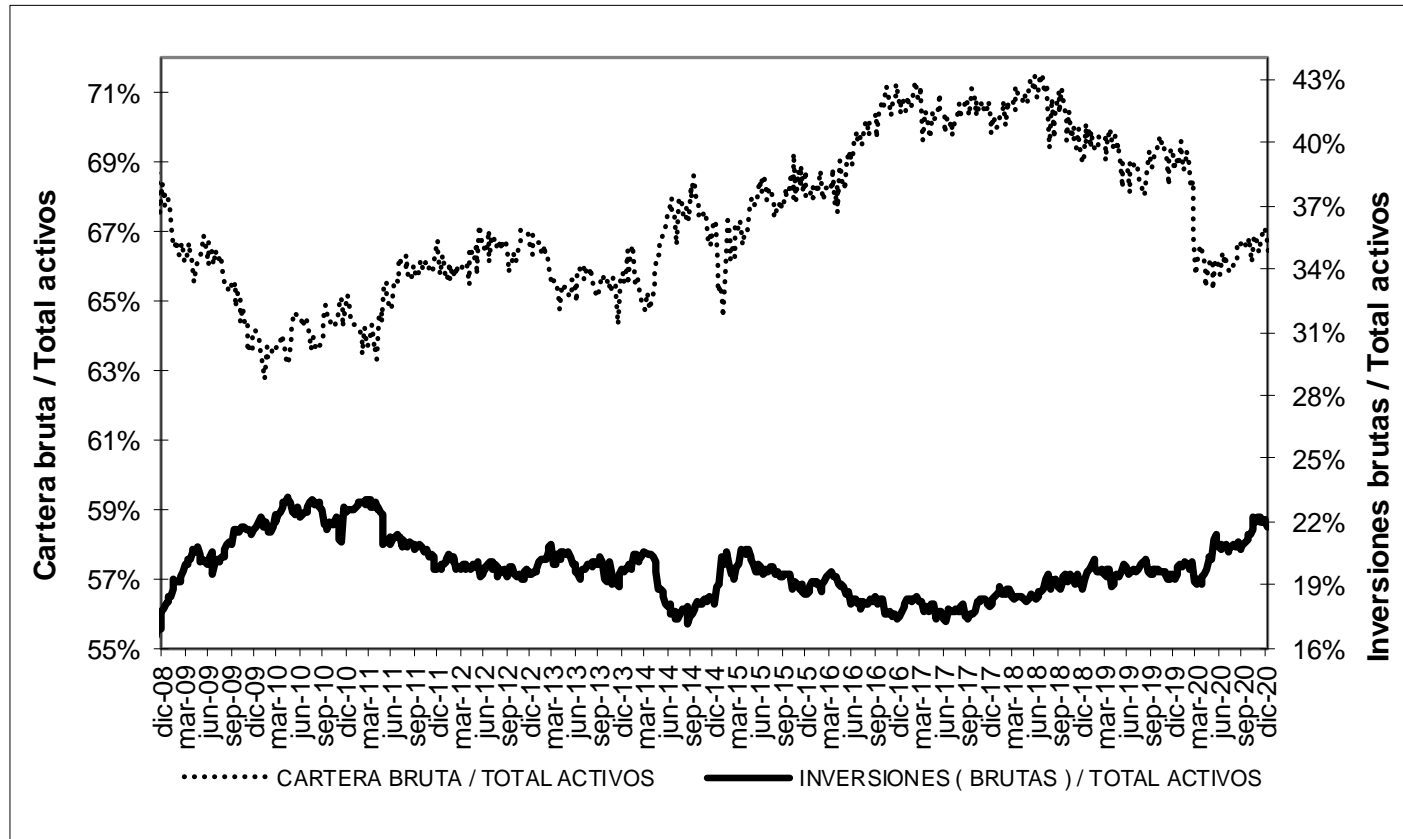

* Sin entidades financieras especiales
 Fuente: Banco de la República

ANEXO 4. MERCADO CAMBIARIO

Gráfico 1

TRM-Devaluación Año Corrido Anualizada y Año Completo

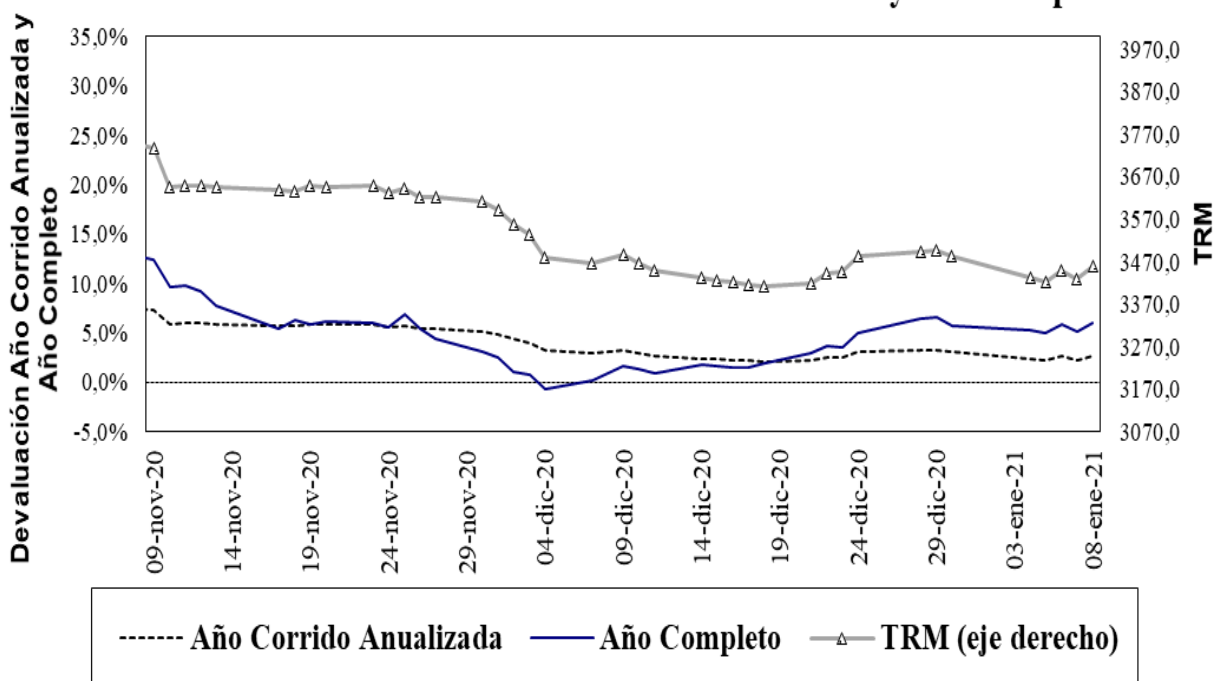

Fuente: Superfinanciera, Banco de la República

Gráfico 2⁵

Índice de Tasa de Cambio Real Promedio Promedio Total-Ponderaciones según promedios móviles de orden 12

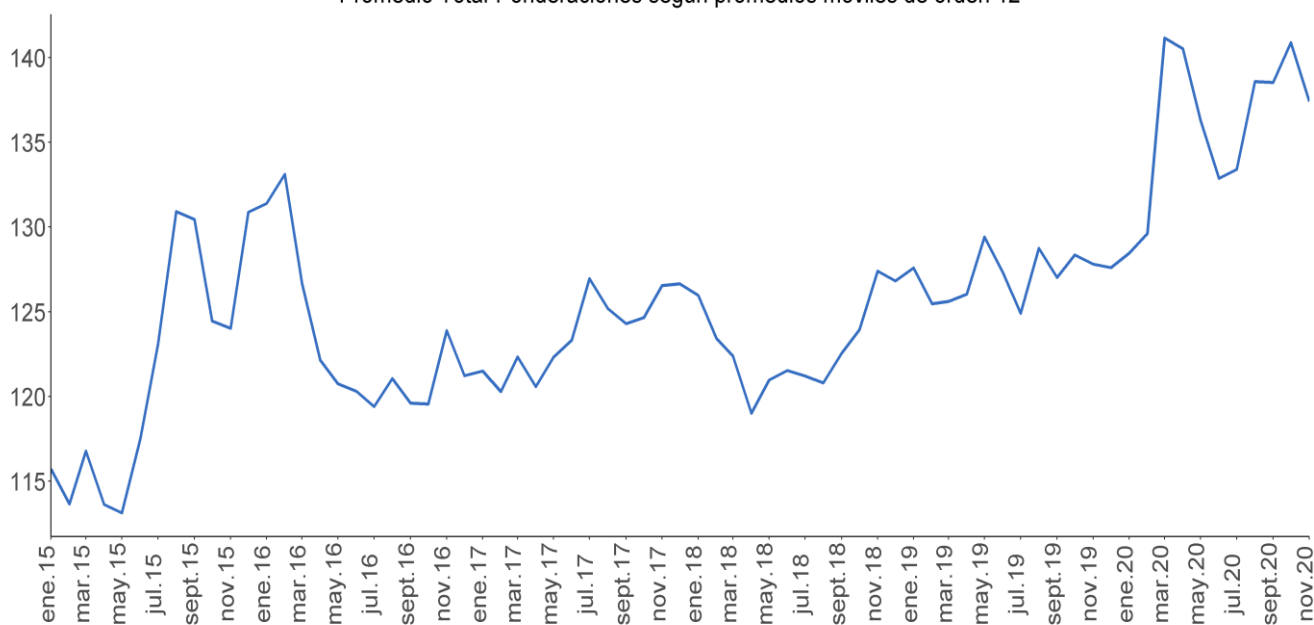

Fuente: Banco de la República.

⁵ El índice de la tasa de cambio real (ITCR) es un precio relativo que compara el valor de una canasta de bienes para dos países distintos y los expresa en la misma moneda. Este cálculo se lleva a cabo mediante un promedio geométrico ponderado de los niveles de relación entre Colombia y sus principales socios comerciales.

ANEXO 5: MERCADO FORWARD⁶

Cuadro 3

SALDOS DE OPERACIONES FORWARD												
millones de USD	SALDOS DE COMPRA DEL SF CON:				SALDOS DE VENTA DEL SF CON:				SALDOS NETOS DE COMPRA DEL SF CON: (compras-ventas)			SALDO COMPRAS NETAS SF
	Fondos Pensiones	Intragrupo y Offshore	Interbancario	Resto	Fondos Pensiones	Intragrupo y Offshore	Interbancario	Resto	Fondos Pensiones	Intragrupo y Offshore	Resto	
7-dic-20	\$ 8,548	\$ 14,855	\$ 14,396	\$ 4,906	\$ 2,050	\$ 19,935	\$ 14,396	\$ 7,513	\$ 6,497	-\$ 5,080	-\$ 2,606	-\$ 1,189
9-dic-20	\$ 8,504	\$ 15,113	\$ 14,040	\$ 4,910	\$ 2,071	\$ 20,306	\$ 14,040	\$ 7,537	\$ 6,433	-\$ 5,194	-\$ 2,628	-\$ 1,388
10-dic-20	\$ 8,402	\$ 14,366	\$ 13,724	\$ 4,738	\$ 1,931	\$ 19,388	\$ 13,724	\$ 7,594	\$ 6,471	-\$ 5,022	-\$ 2,856	-\$ 1,406
11-dic-20	\$ 8,461	\$ 14,891	\$ 13,866	\$ 4,909	\$ 1,941	\$ 19,872	\$ 13,866	\$ 7,808	\$ 6,521	-\$ 4,982	-\$ 2,899	-\$ 1,360
14-dic-20	\$ 8,565	\$ 14,012	\$ 13,658	\$ 4,877	\$ 1,889	\$ 19,104	\$ 13,658	\$ 7,782	\$ 6,676	-\$ 5,092	-\$ 2,905	-\$ 1,320
15-dic-20	\$ 8,088	\$ 13,889	\$ 13,587	\$ 4,889	\$ 1,674	\$ 18,606	\$ 13,587	\$ 7,827	\$ 6,414	-\$ 4,717	-\$ 2,937	-\$ 1,240
16-dic-20	\$ 8,064	\$ 14,422	\$ 13,503	\$ 4,991	\$ 1,674	\$ 19,044	\$ 13,503	\$ 7,785	\$ 6,390	-\$ 4,622	-\$ 2,794	-\$ 1,026
17-dic-20	\$ 8,156	\$ 13,527	\$ 12,880	\$ 4,810	\$ 1,677	\$ 18,272	\$ 12,880	\$ 7,640	\$ 6,479	-\$ 4,745	-\$ 2,829	-\$ 1,095
18-dic-20	\$ 8,258	\$ 13,832	\$ 12,826	\$ 4,724	\$ 1,682	\$ 18,683	\$ 12,826	\$ 7,554	\$ 6,576	-\$ 4,851	-\$ 2,830	-\$ 1,105
21-dic-20	\$ 8,445	\$ 13,778	\$ 12,292	\$ 4,711	\$ 1,689	\$ 18,654	\$ 12,292	\$ 7,594	\$ 6,756	-\$ 4,876	-\$ 2,884	-\$ 1,004
22-dic-20	\$ 8,461	\$ 13,620	\$ 12,174	\$ 4,691	\$ 1,693	\$ 18,808	\$ 12,174	\$ 7,641	\$ 6,768	-\$ 5,188	-\$ 2,951	-\$ 1,371
23-dic-20	\$ 8,467	\$ 12,284	\$ 11,529	\$ 4,698	\$ 1,695	\$ 17,583	\$ 11,529	\$ 7,555	\$ 6,772	-\$ 5,299	-\$ 2,857	-\$ 1,384
24-dic-20	\$ 8,467	\$ 12,433	\$ 11,463	\$ 4,673	\$ 1,695	\$ 17,669	\$ 11,463	\$ 7,525	\$ 6,772	-\$ 5,236	-\$ 2,853	-\$ 1,316
28-dic-20	\$ 8,535	\$ 12,402	\$ 11,295	\$ 4,641	\$ 1,722	\$ 17,549	\$ 11,295	\$ 7,465	\$ 6,813	-\$ 5,147	-\$ 2,824	-\$ 1,158
29-dic-20	\$ 8,545	\$ 11,953	\$ 10,994	\$ 4,606	\$ 1,721	\$ 16,915	\$ 10,994	\$ 7,386	\$ 6,823	-\$ 4,962	-\$ 2,780	-\$ 918
30-dic-20	\$ 8,545	\$ 11,817	\$ 10,800	\$ 4,529	\$ 1,721	\$ 16,877	\$ 10,800	\$ 7,263	\$ 6,823	-\$ 5,060	-\$ 2,734	-\$ 971
31-dic-20	\$ 8,545	\$ 11,817	\$ 10,800	\$ 4,528	\$ 1,721	\$ 16,877	\$ 10,800	\$ 7,263	\$ 6,823	-\$ 5,060	-\$ 2,734	-\$ 971
4-ene-21	\$ 8,545	\$ 12,640	\$ 10,966	\$ 4,637	\$ 1,784	\$ 17,581	\$ 10,966	\$ 7,597	\$ 6,762	-\$ 4,941	-\$ 2,960	-\$ 1,139
5-ene-21	\$ 8,657	\$ 12,874	\$ 11,318	\$ 4,687	\$ 1,895	\$ 17,867	\$ 11,318	\$ 7,622	\$ 6,762	-\$ 4,993	-\$ 2,935	-\$ 1,166
6-ene-21	\$ 8,808	\$ 12,929	\$ 11,421	\$ 4,622	\$ 2,013	\$ 17,962	\$ 11,421	\$ 7,605	\$ 6,794	-\$ 5,033	-\$ 2,983	-\$ 1,222
7-ene-21	\$ 8,683	\$ 12,198	\$ 11,140	\$ 4,662	\$ 1,958	\$ 17,318	\$ 11,140	\$ 7,643	\$ 6,725	-\$ 5,120	-\$ 2,982	-\$ 1,377

Gráfico 1

SALDOS DE COMPRA Y VENTA DE FORWARDS DE LOS IMC AL RESTO DE AGENTES
(Excluye interbancario, FPC, intragrupo y offshore)

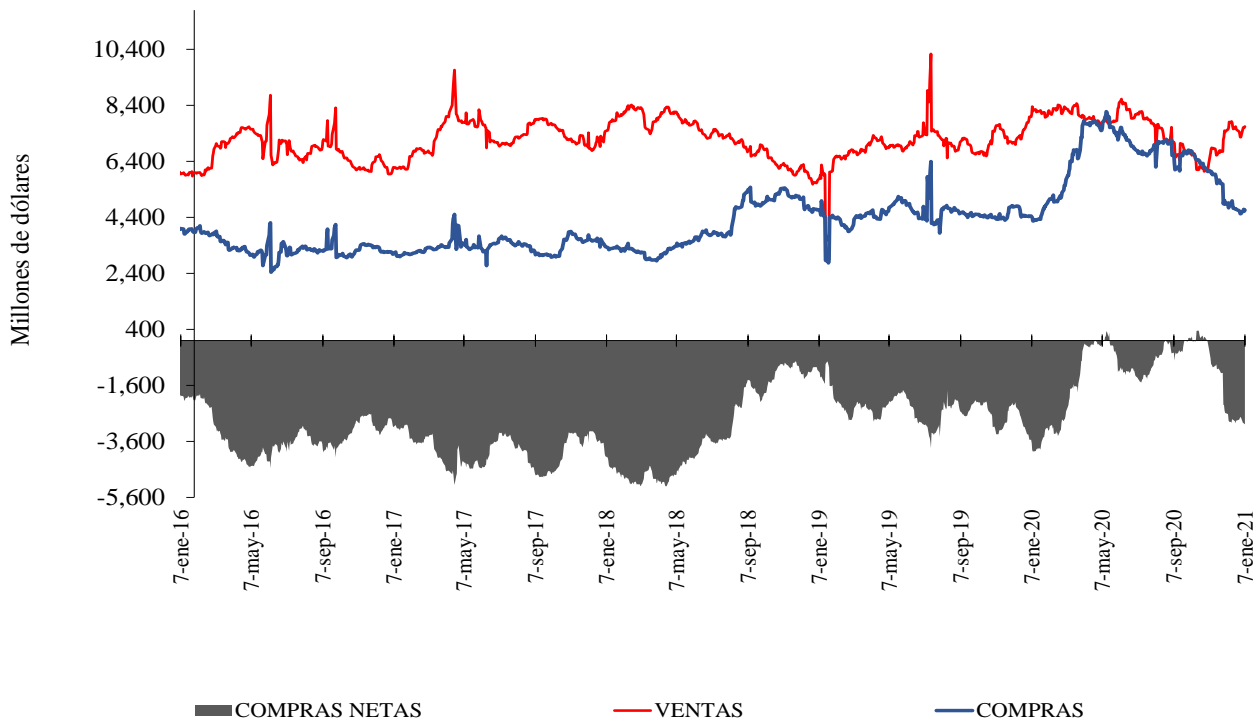

⁶ Las operaciones y posiciones de derivados de los IMC no incluyen las de las sociedades comisionistas de bolsa.

Gráfico 2



Gráfico 3



Cuadro 4

Devaluación implícita y tasas de interés

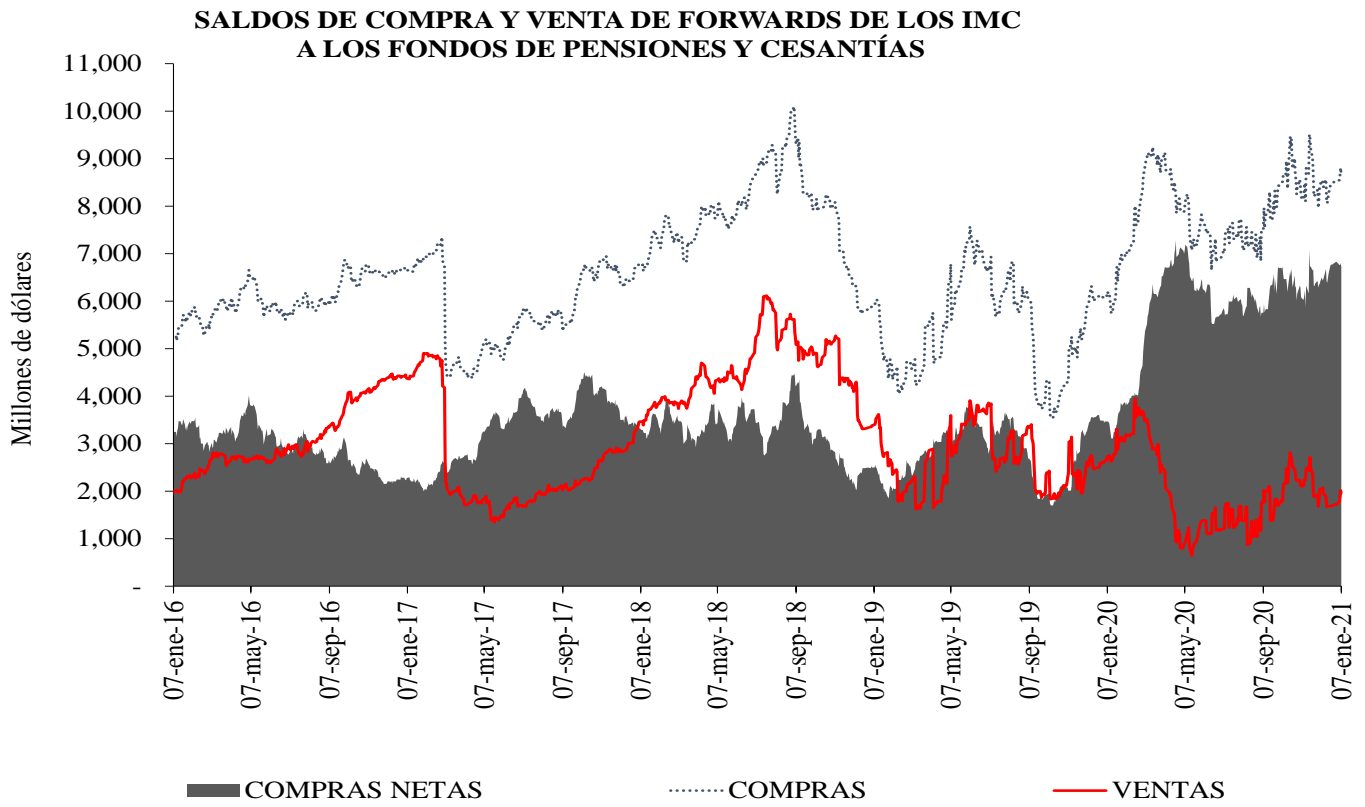
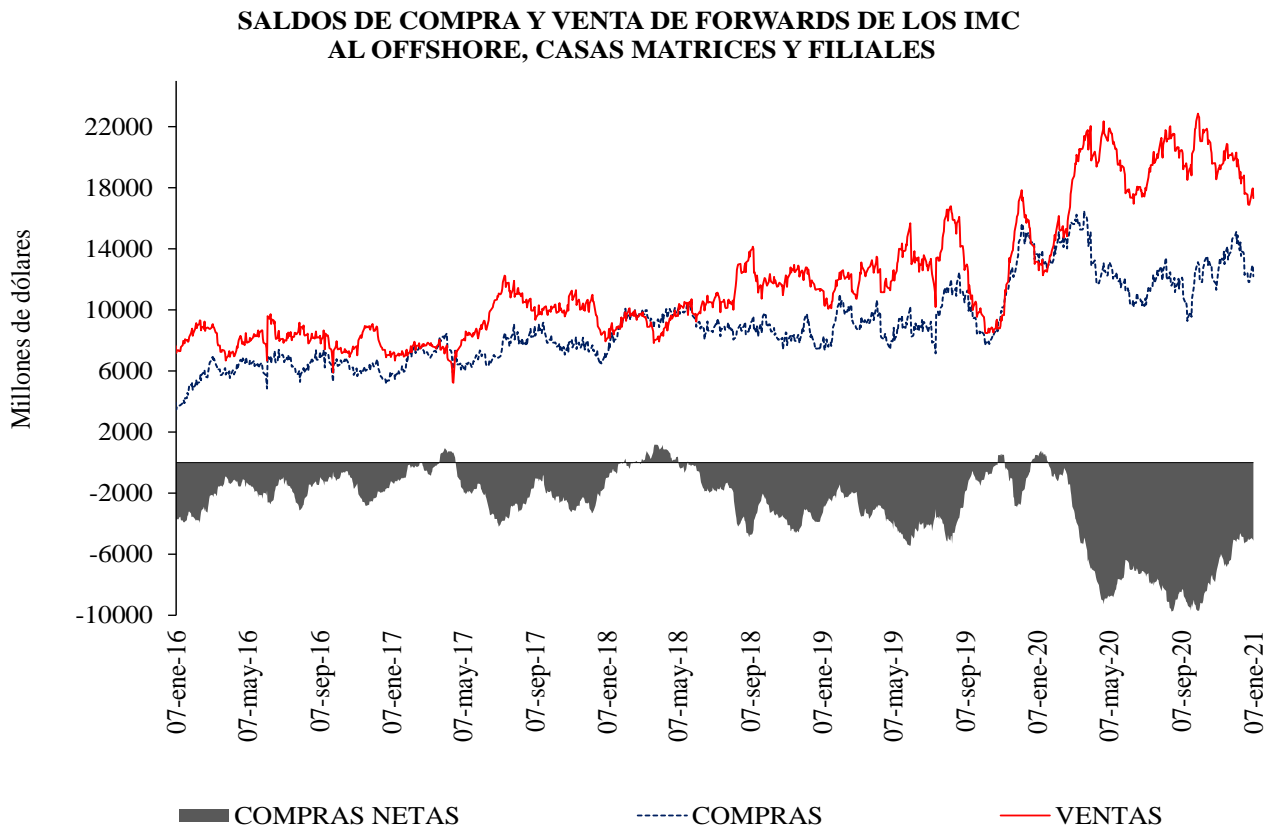
Diferencia DEVIMPAN - Diferencial Tasas de interes						
	Al resto del sector real		A Offshore, IG y otros financieros		A FPC y Fiduciarias	
	Compras	Ventas	Compras	Ventas	Compras	Ventas
3-14	-1.92%	-0.10%	-0.64%	-0.61%	-0.55%	-0.25%
15-35	-0.96%	-0.01%	-0.44%	-0.11%	-0.24%	-0.08%
36-60	-0.46%	0.23%	-0.57%	0.05%	-0.61%	0.00%
61-90	-0.34%	0.42%	0.00%	0.02%	-0.08%	0.00%
91-180	-0.03%	0.56%	0.36%	0.47%	0.45%	0.00%
>180	0.45%	0.90%	0.94%	0.69%	0.00%	0.00%
Total	-0.70%	0.32%	-0.44%	-0.15%	-0.28%	-0.17%

Cuadro 5

Tasas forward promedio y expectativas de tasa de cambio

Tasa promedio de operaciones forward¹						
Semana de Vencimiento						
Semana de negociación	07ene.2021		14ene.2021		21ene.2021	
	No. Obs	Tasa Prom	Tasa Prom	No. Obs	No. Obs	Tasa Prom
31dic.2020	95	3471.741	3466.51	81	NA	NA
07ene.2021	45	3,436.76	3,445.22	137	160	3441.578

¹ Tasa Forward operaciones fecha de cumplimiento +/- 5 días a la fecha de cumplimiento

Cuadro 6

	ENCUESTA DE EXPECTATIVAS DEL BR									
	mar-20	abr-20	may-20	jun-20	jul-20	ago-20	sep-20	oct-20	nov-20	dic-20
Pronóstico a:										
Fin de mes	\$ 3,800.08	\$ 3,944.79	\$ 3,914.54	\$ 3,659.18	\$ 3,647.09	\$ 3,730.39	\$ 3,718.63	\$ 3,817.23	\$ 3,667.56	\$ 3,481.16
dic-20	\$ 3,585.15	\$ 3,775.13	\$ 3,792.67	\$ 3,703.05	\$ 3,677.61	\$ 3,691.11	\$ 3,700.60	\$ 3,728.17	\$ 3,670.88	\$ 3,481.16
dic-21	\$ 3,452.56	\$ 3,585.79	\$ 3,611.27	\$ 3,586.86	\$ 3,543.29	\$ 3,557.74	\$ 3,570.47	\$ 3,589.13	\$ 3,600.59	\$ 3,479.93

ANEXO 6: MERCADO DE DEUDA PÚBLICA

Cuadro 1 Colocaciones de títulos TES "B" por subasta

(PESOS)

Fecha de cumplimiento	Fecha de emisión	Fecha de Vencimiento	Plazo	Valor nominal aprobado	Valor costo aprobado	Precio	Tasa de corte	Tasa cupón
05-ene-21	08-dic-20	07-dic-21	364 días	250.000.000.000	245.505.000.000	98,202	1,990	
15-dic-20	08-dic-20	07-dic-21	364 días	250.000.000.000	245.005.000.000	98,002	2,085	
09-dic-20	08-dic-20	07-dic-21	364 días	250.000.000.000	244.902.500.000	97,961	2,093	
01-dic-20	10-mar-20	09-mar-21	364 días	250.000.000.000	246.137.500.000	98,455	2,051	
24-nov-20	10-mar-20	09-mar-21	364 días	250.000.000.000	246.005.000.000	98,402	2,070	
17-nov-20	10-mar-20	09-mar-21	364 días	250.000.000.000	245.840.000.000	98,336	2,105	
04-dic-20	03-nov-19	03-nov-27	8 años/2		0		4,757	5,75
25-nov-20	03-nov-19	03-nov-27	8 años	281.230.500.000	298.841.153.910	106,262	4,729	5,75
20-nov-20	03-nov-19	03-nov-27	8 años/2	182.914.100.000	192.023.222.180	104,980	4,932	5,75
11-nov-20	03-nov-19	03-nov-27	8 años	229.032.400.000	240.440.503.844	104,981	4,911	5,75
06-nov-20	03-nov-19	03-nov-27	8 años/2	239.771.400.000	248.081.876.724	103,466	5,155	5,75
28-oct-20	03-nov-19	03-nov-27	8 años	284.251.100.000	310.373.776.090	109,190	5,137	5,75
23-oct-20	03-nov-19	03-nov-27	8 años/2		0		4,873	5,75
04-dic-20	18-oct-18	18-oct-34	16 años/2	300.848.400.000	334.441.132.344	111,166	6,131	7,25
25-nov-20	18-oct-18	18-oct-34	16 años	376.000.000.000	418.442.880.000	111,288	6,102	7,25
20-nov-20	18-oct-18	18-oct-34	16 años/2	338.689.600.000	371.000.587.840	109,540	6,272	7,25
11-nov-20	18-oct-18	18-oct-34	16 años	424.000.000.000	464.449.600.000	109,540	6,255	7,25
06-nov-20	18-oct-18	18-oct-34	16 años/2	346.245.600.000	372.892.661.376	107,696	6,438	7,25
28-oct-20	18-oct-18	18-oct-34	16 años	433.000.000.000	466.388.630.000	107,711	6,419	7,25
23-oct-20	18-oct-18	18-oct-34	16 años/2		0		6,100	7,25
04-dic-20	26-oct-19	26-oct-50	31 años/2		0		6,766	7,25
25-nov-20	26-oct-19	26-oct-50	31 años	241.000.000.000	257.715.760.000	106,936	6,750	7,25
20-nov-20	26-oct-19	26-oct-50	31 años/2	204.935.900.000	216.082.363.601	105,439	6,856	7,25
11-nov-20	26-oct-19	26-oct-50	31 años	256.500.000.000	270.109.890.000	105,306	6,853	7,25
06-nov-20	26-oct-19	26-oct-50	31 años/2	154.490.100.000	158.378.615.817	102,517	7,063	7,25
28-oct-20	26-oct-19	26-oct-50	31 años	193.150.000.000	198.237.571.000	102,634	7,040	7,25
23-oct-20	26-oct-19	26-oct-50	31 años/2		0		6,855	7,25
14-oct-20	26-oct-19	26-oct-50	31 años	385.500.000.000	431.933.475.000	112,045	6,850	7,25

(UVR's)

Fecha de cumplimiento	Fecha de emisión	Fecha de Vencimiento	Plazo	Valor nominal aprobado	Valor costo aprobado	Precio	Tasa de corte	Tasa cupón
06-ene-21	18-abr-19	18-abr-29	10 años	261.812.000	273.389.327	104,422	1,881	2,25
27-nov-20	18-abr-19	18-abr-29	10 años/2		0		2,017	2,25
18-nov-20	18-abr-19	18-abr-29	10 años	109.998.000	114.411.120	104,012	1,900	2,25
13-nov-20	18-abr-19	18-abr-29	10 años/2	38.490.000	39.481.887	102,577	2,081	2,25
04-nov-20	18-abr-19	18-abr-29	10 años	51.000.000	52.489.200	102,920	2,030	2,25
30-oct-20	18-abr-19	18-abr-29	10 años/2		0		2,035	2,25
06-ene-21	25-feb-19	25-feb-37	18 años	411.000.000	486.513.030	118,373	2,590	3,75
27-nov-20	25-feb-19	25-feb-37	18 años/2		0		2,891	3,75
18-nov-20	25-feb-19	25-feb-37	18 años	621.000.000	708.163.560	114,036	2,870	3,75
13-nov-20	25-feb-19	25-feb-37	18 años/2	617.050.000	680.945.528	110,355	3,140	3,75
04-nov-20	25-feb-19	25-feb-37	18 años	771.718.000	852.609.481	110,482	3,124	3,75
30-oct-20	25-feb-19	25-feb-37	18 años/2		0		3,063	3,75
06-ene-21	16-jun-17	16-jun-49	32 años	765.500.000	876.597.015	114,513	3,087	3,75
27-nov-20	16-jun-17	16-jun-49	32 años/2		0		3,310	3,75
18-nov-20	16-jun-17	16-jun-49	32 años	492.048.000	539.422.381	109,628	3,310	3,75
13-nov-20	16-jun-17	16-jun-49	32 años/2	342.335.000	364.511.461	106,478	3,474	3,75
04-nov-20	16-jun-17	16-jun-49	32 años	429.000.000	458.399.370	106,853	3,449	3,75
30-oct-20	16-jun-17	16-jun-49	32 años/2	223.714.000	237.684.939	106,245	3,479	3,75
21-oct-20	16-jun-17	16-jun-49	32 años	761.284.000	809.419.987	106,323	3,470	3,75

1/Es segunda vuelta en la que únicamente presentan los Creadores de Mercado que se les haya aprobado en la primera subasta.

2/Colocación no competitiva en la que únicamente presentan los Creadores de Mercado que se les haya aprobado en la primera subasta

Cuadro 2

Mercado Primario

TES DE CORTO PLAZO - OPERACIONES DE TESORERIA (\$m)				
	Subasta	Cancelados	Saldo en Circulación	Participación %
Tes Corto Plazo	250.000	0	250.000	1,0%
Cupo en Administración Vigente 2021			26.000.000	
Saldo por Colocar			25.750.000	99,0%

Fuente: Departamento de Fiduciaria y Valores. Datos al 8 de enero de 2021.

Tipo	Denominaciones Originales				Pesos (\$ mm)				Part. %
	Subasta	Convenida	Forzosa	Total	Subasta	Convenidas	Forzosa	Total	
Tasa Fija Pesos (millones)	0	46.500	0	46.500	0	47	0	47	11%
Tasa Variable Pesos (millones)	0	0	0	0	0	0	0	0	0%
UVR (millones)	1.438	0,0	0	1.438,3	395	0	0	395	89%
USD (millones)	0	0,0	0	0	0	0	0	0	0%
(1) Total Colocado					395	47	0	442	1,1%
Participación Porcentual					89%	11%	0%		
(2) Cupo de Administración para año 2021								39.720	100%
Saldo por Colocar (2) - (1)								39.278	98,9%

Fuente: Departamento de Fiduciaria y Valores.

Datos al 8 de enero de 2021.

Cuadro 3

Proyección de vencimientos de TES denominados en pesos						
TES EN PESOS (miles de millones de pesos)	CONCEPTO	TOTAL SEMANA	SECTOR FINANCIERO (1)	FOGAFIN	OTROS	
SEMANA DEL 10 DE ENERO AL 16 DE ENERO	CAPITAL	\$ -	\$ -	\$ -	\$ -	\$ -
	INTERESES (2)	\$ -	\$ -	\$ -	\$ -	\$ -
SEMANA DEL 17 DE ENERO AL 23 DE ENERO	CAPITAL	\$ -	\$ -	\$ -	\$ -	\$ -
	INTERESES (2)	\$ -	\$ -	\$ -	\$ -	\$ -
SEMANA DEL 24 DE ENERO AL 30 DE ENERO	CAPITAL	\$ -	\$ -	\$ -	\$ -	\$ -
	INTERESES (2)	\$ -	\$ -	\$ -	\$ -	\$ -
SEMANA DEL 31 DE ENERO AL 6 DE FEBRERO	CAPITAL	\$ -	\$ -	\$ -	\$ -	\$ -
	INTERESES (2)	\$ -	\$ -	\$ -	\$ -	\$ -
SEMANA DEL 7 DE FEBRERO AL 13 DE FEBRERO	CAPITAL	\$ -	\$ -	\$ -	\$ -	\$ -
	INTERESES (2)	\$ -	\$ -	\$ -	\$ -	\$ -

Fuente: Departamento de Fiduciaria y Valores

(1) Incluye Bancos, CF, CFC, CAV, Fiduciarias, Fondos de Pensiones Privados y Comisionistas de Bolsa

(2) Incluye Cupones e Intereses

Gráfico 1

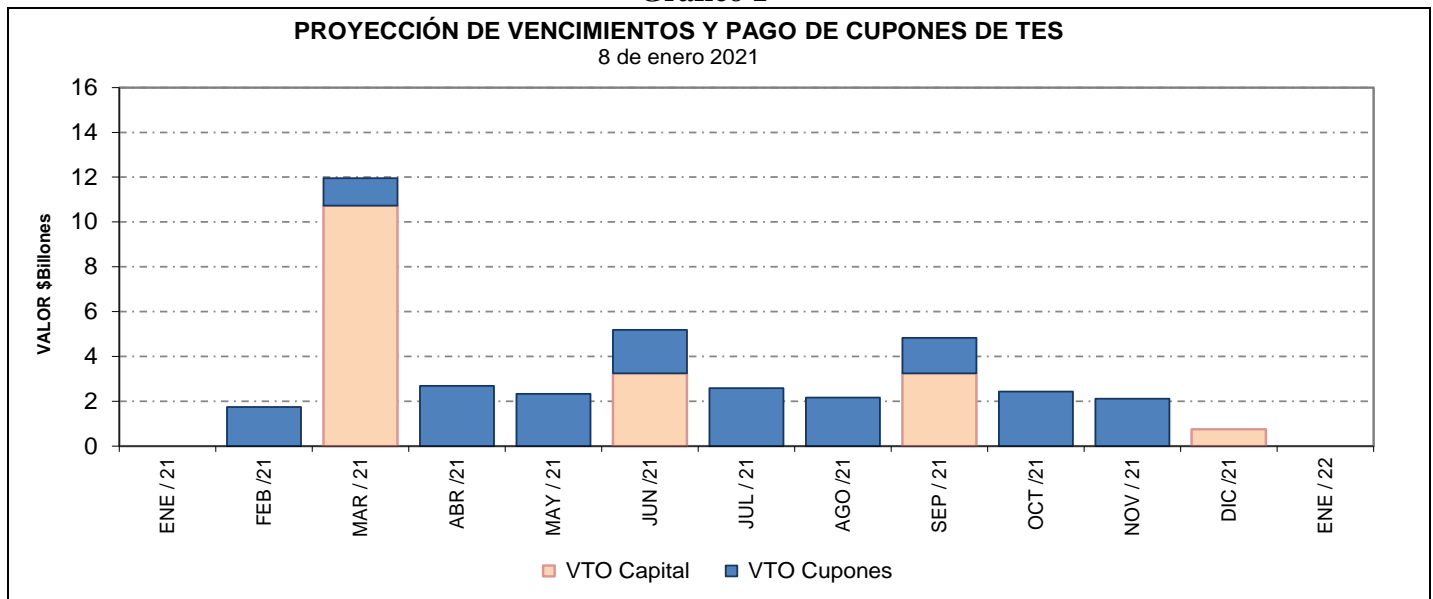

Cuadro 4
Saldos de deuda pública y Tenedores

		Vencimiento				TOTAL	
		Vence 2021		Vence después			
Denominación	Plazo	Saldo en Circulación (\$mm)	Participación	Saldo en Circulación (\$mm)	Participación	Saldo en Circulación (\$mm)	Participación
PESOS	<365 Días	\$ 10'100.0	2.9%	\$ -	0.0%	\$ 10'100.0	2.9%
	1	\$ -	0.0%	\$ 27'931.4	8.0%	\$ 27'931.4	8.0%
	3	\$ -	0.0%	\$ 25'779.2	7.4%	\$ 25'779.2	7.4%
	4	\$ -	0.0%	\$ 19'952.8	5.7%	\$ 19'952.8	5.7%
	5	\$ -	0.0%	\$ 28'779.0	8.3%	\$ 28'779.0	8.3%
	6	\$ -	0.0%	\$ 15'054.3	4.3%	\$ 15'054.3	4.3%
	7	\$ -	0.0%	\$ 31'136.1	8.9%	\$ 31'136.1	8.9%
	9	\$ -	0.0%	\$ 20'332.3	5.8%	\$ 20'332.3	5.8%
	11	\$ -	0.0%	\$ 24'274.1	7.0%	\$ 24'274.1	7.0%
	13	\$ -	0.0%	\$ 26'650.8	7.6%	\$ 26'650.8	7.6%
	29	\$ -	0.0%	\$ 6'917.4	2.0%	\$ 6'917.4	2.0%
	Total		\$ 10'100.0	2.9%	\$ 226'807.4	65.0%	\$ 236'907.4
UVR	<365 Días	\$ 7'880.7	2.3%	\$ -	0.0%	\$ 7'880.7	2.3%
	2	\$ -	0.0%	\$ 28'659.0	8.2%	\$ 28'659.0	8.2%
	4	\$ -	0.0%	\$ 10'797.0	3.1%	\$ 10'797.0	3.1%
	6	\$ -	0.0%	\$ 18'352.0	5.3%	\$ 18'352.0	5.3%
	8	\$ -	0.0%	\$ 2'426.7	0.7%	\$ 2'426.7	0.7%
	12	\$ -	0.0%	\$ 11'557.3	3.3%	\$ 11'557.3	3.3%
	14	\$ -	0.0%	\$ 15'946.8	4.6%	\$ 15'946.8	4.6%
	16	\$ -	0.0%	\$ 9'990.0	2.9%	\$ 9'990.0	2.9%
	28	\$ -	0.0%	\$ 6'183.6	1.8%	\$ 6'183.6	1.8%
	Total		\$ 7'880.7	2.3%	\$ 103'912.3	29.8%	\$ 111'793.0
Total		\$ 17'980.7	5.2%	\$ 330'719.7	94.8%	\$ 348'700.5	100.0%

* Datos actualizados al 08 ene 2021

Fuente: Banco de la República

Cuadro 7

Montos Negociados Mercado Secundario TES

Miles de millones de pesos

	SEN					MEC				
	TF	DOL	IPC	UVR	Total	TF	DOL	IPC	UVR	Total
Promedio Diario										
Semana Actual	1.332,20	0,00	0,00	1,05	1.333,25	889,56	0,00	0,00	1,39	890,95
Semana Anterior	333,33	0,00	0,00	0,24	333,58	430,11	0,00	0,00	0,22	430,32
Diferencia	998,87	0,00	0,00	0,81	999,67	459,46	0,00	0,00	1,17	460,63
Trimestre Anterior	333,33	0,00	0,00	0,24	333,58	430,11	0,00	0,00	0,22	430,32
Diferencia	998,87	0,00	0,00	0,81	999,67	459,46	0,00	0,00	1,17	460,63

Fuente: BVC. Datos al 08 de enero del 2021

Gráfico 2*
Curvas UVR Spot
30 dic 2020 y 08 ene 2021

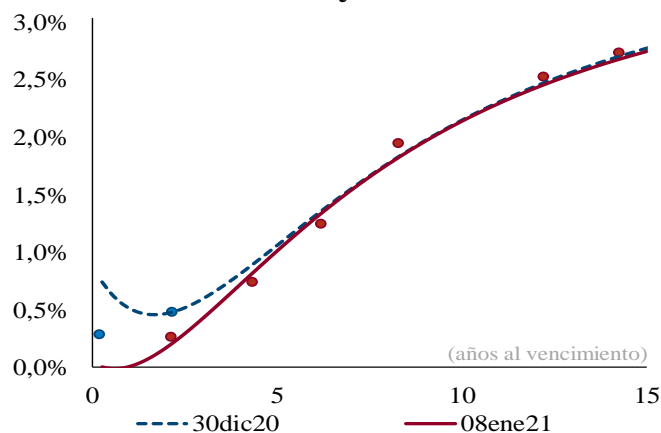

Cambios en la curva por plazo			
2 años	3 años	5 años	10 años
-30	-17	-5	-1

Cifras en puntos básicos

Fuente: SEN y MEC. **Cálculos:** Análisis de Mercados

* Las curvas se calcularon mediante la metodología de Nelson & Siegel

Cuadro 8

Expectativas de inflación

Plazo	Inflación Anual /1	DTF /1	TES TF - TES UVR /2				
			Semana Actual	Semana Anterior	Diferencia	Trimestre Anterior	Diferencia
			8-ene	30-dic	pbs.	30-dic	pbs.
3 Meses	2,20%	2,55%	1,99%	1,62%	37,60	1,62%	37,60
6 Meses	2,36%	2,69%	2,06%	1,70%	35,82	1,70%	35,82
9 Meses	2,68%	2,84%	2,13%	1,79%	34,12	1,79%	34,12
12 Meses	2,85%	2,99%	2,20%	1,87%	32,48	1,87%	32,48

/1 Según encuesta trimestral de expectativas de Octubre del 2020

/2 Diferencia en Curva Spot

/3 Fuente: Banco de la República

Cuadro 9

Bonos República de Colombia

BONOS EN DOLARES	jul-21	mar-23	feb-24	may-24	ene-26	abr-27	mar-29	ene-30	abr-31	sep-37	ene-41	feb-44	sep-45	may-49	may-51
Spread Actual	43	88	106	119	131	138	159	156	151	244	228	219	211	208	188
Spread Semana Anterior	7	78	97	108	127	139	159	154	151	240	225	218	207	207	187
Diferencia Semana Anterior	36	10	9	11	4	-1	0	2	0	4	3	1	4	1	1
Precio Actual	102	103	108	122	113	110	114	104	104	142	130	125	118	122	106
Precio Semana Anterior	102	103	108	123	113	111	116	105	106	146	134	130	122	126	111
Diferencia Semana Anterior	-27	-25	-44	-76	-69	-69	-122	-145	-163	-392	-399	-422	-407	-447	-445
Rendimiento Actual	0,6	1,2	1,5	1,5	1,9	2,1	2,5	2,6	2,6	3,9	4,0	3,9	3,9	3,9	3,8
Rendimiento Semana Anterior	0,2	1,1	1,4	1,3	1,8	2,0	2,4	2,4	2,5	3,7	3,7	3,7	3,6	3,7	3,5
Diferencia Semana Anterior	3,60	1,00	1,30	1,80	1,20	1,10	1,50	1,80	1,70	2,50	2,40	2,30	2,20	2,20	2,30

Las diferencias semanales y el Spread en p.b.

Fuente: Minhacienda.

ANEXO 7: MERCADO DE RENTA VARIABLE**Cuadro 1**

Comportamiento de la Bolsa de Valores de Colombia			
	Volumen Transado*	COLCAP	Variación (%)**
4-ene	53,141	1.418,010	-1,38%
5-ene	124,157	1.431,730	-0,43%
6-ene	96,157	1.436,030	-0,13%
7-ene	90,499	1.435,740	-0,15%
8-ene	73,757	1.453,120	1,06%

* Millones de pesos

**Variación respecto último dato semana anterior

Fuente: BVC.

ANEXO 8: MERCADOS INTERNACIONALES

Gráfico 1
Indice VIX (promedio móvil 5 días)

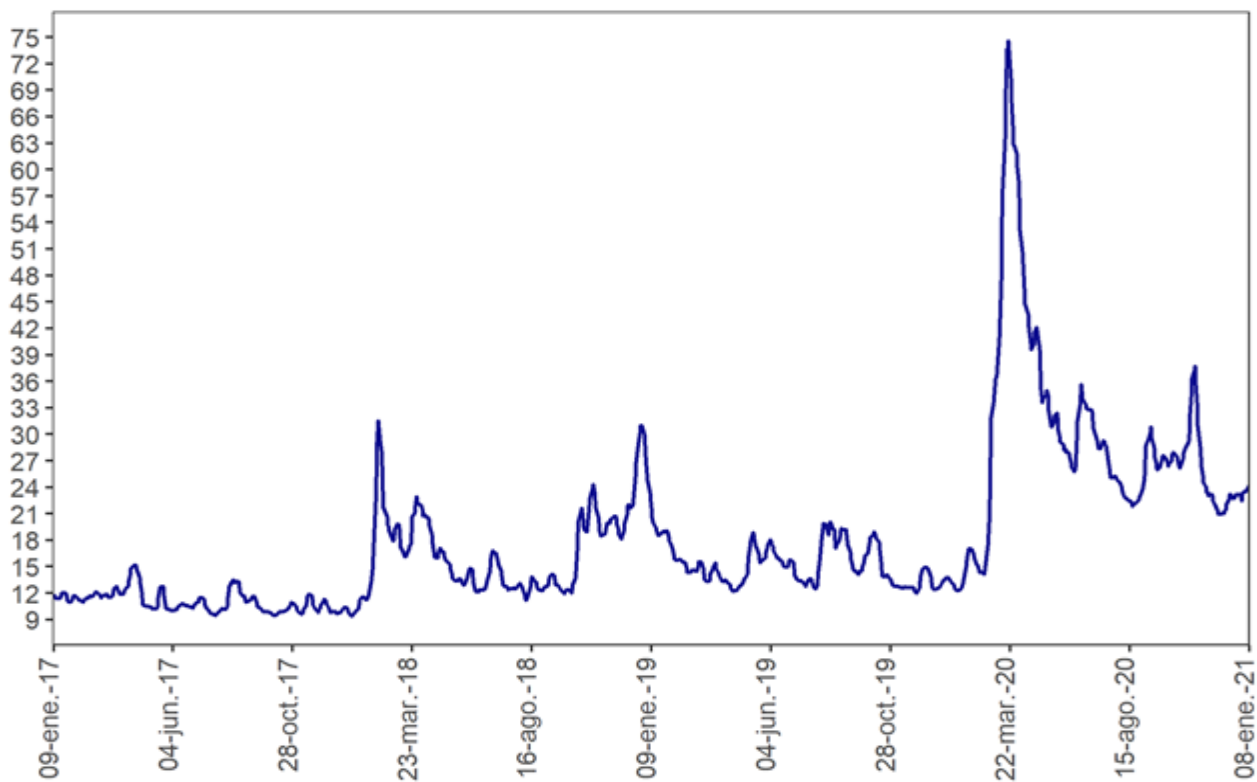

Fuente: Bloomberg

ANEXO 9: FLUJOS CAMBIARIOS

Gráfico 1. Flujo de Divisas de la Balanza Comercial
Flujos Mensuales (Millones de Dólares)

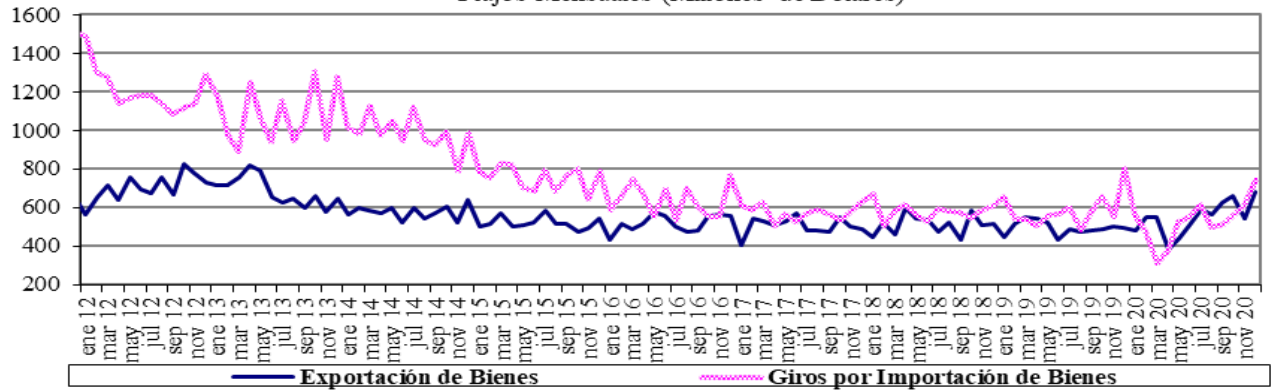

Fuente : Balanza Cambiaria - Banco de la República

Gráfico 2. Otros Giros financieros netos
Flujos Mensuales (Millones de Dólares)

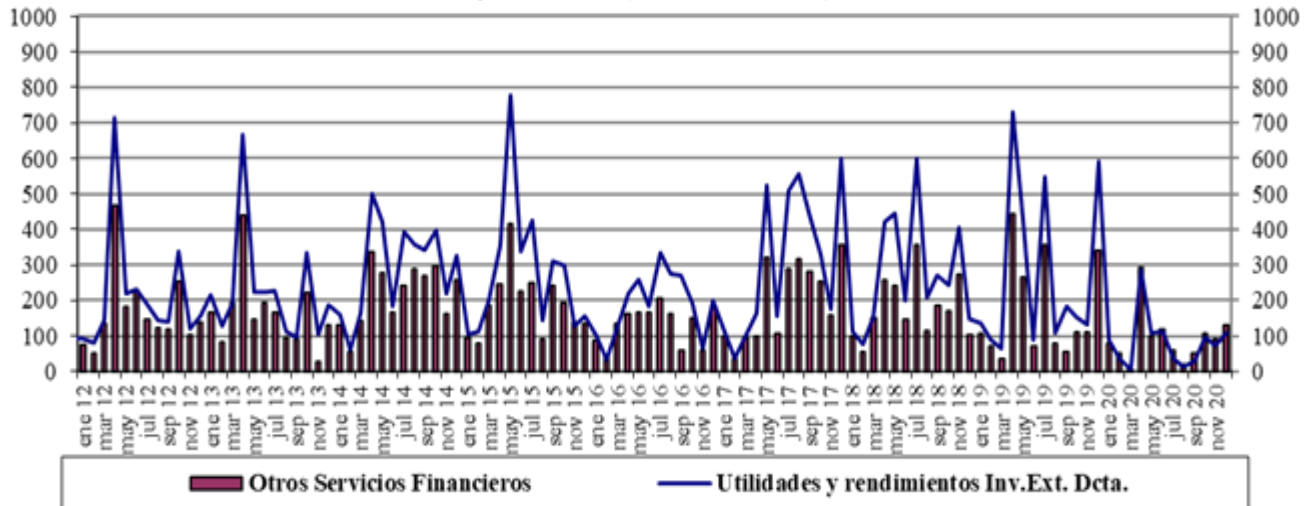

Fuente : Balanza Cambiaria - Banco de la República

Gráfico 3. Ingresos Netos por Transferencias, Donaciones y Remesas de Trabajadores
Flujos Mensuales (Millones de Dólares)

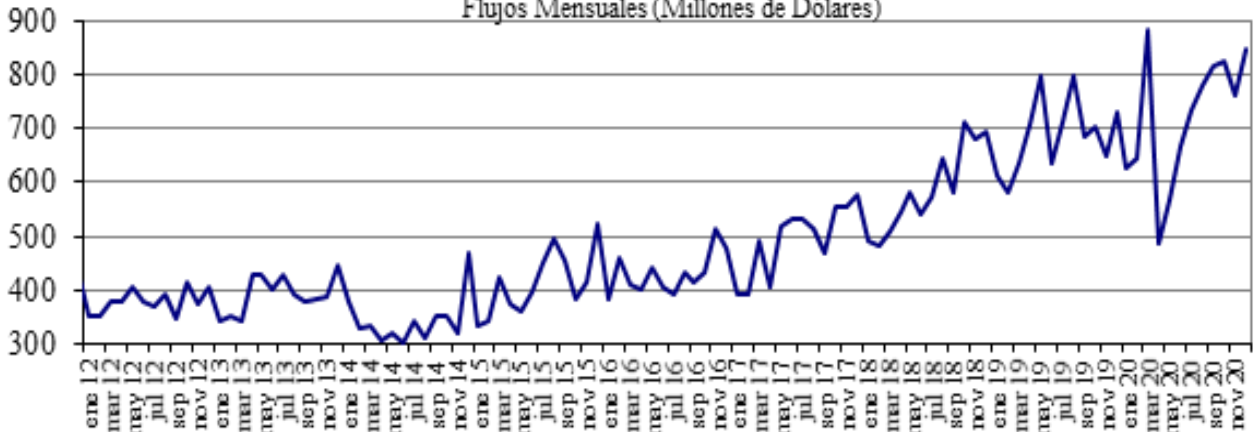

Fuente : Balanza Cambiaria - Banco de la República

Gráfico 4. Endeudamiento Neto del Sector Privado
Flujos Mensuales (Millones de Dólares)

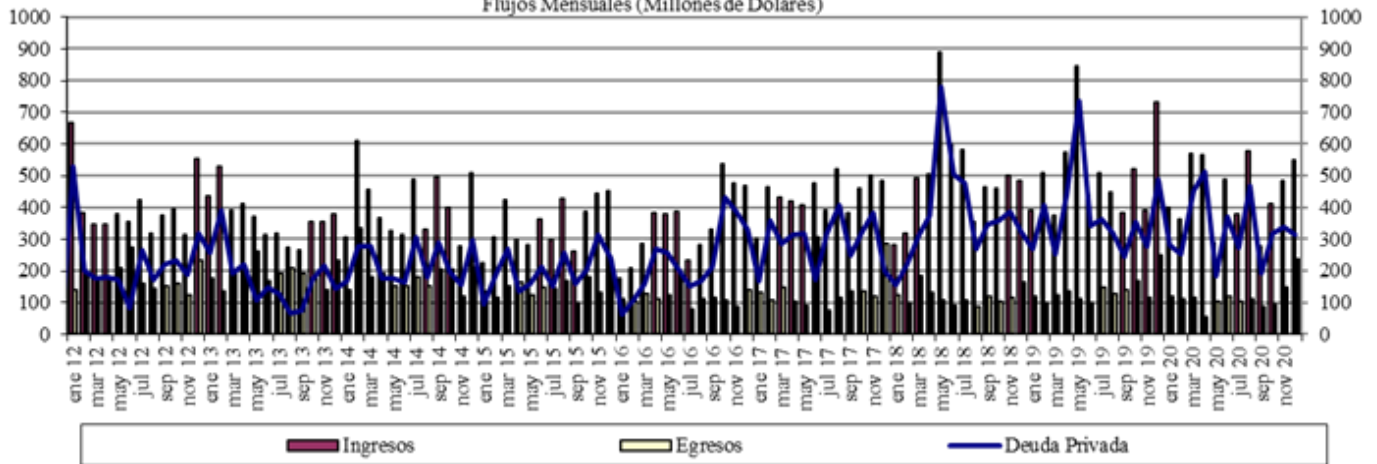

Fuente : Balanza Cambiaria - Banco de la República

Gráfico 5. Giro de Divisas por Pago de Deuda Privada
Flujos Mensuales (Millones de Dólares)

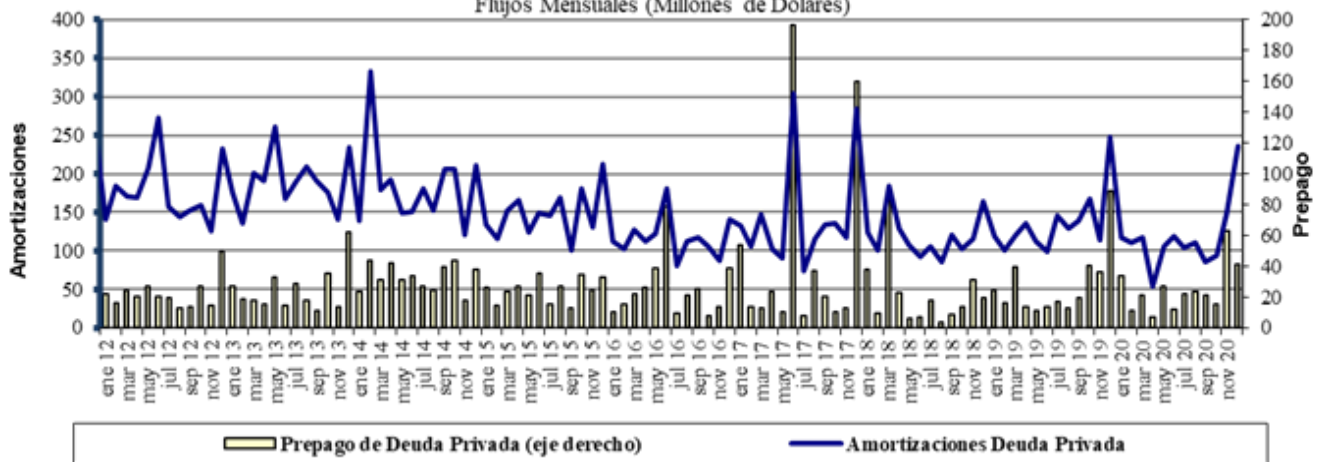

Fuente : Balanza Cambiaria - Banco de la República

ANEXO 10: FUENTES DE LA BASE MONETARIA E INTERVENCIÓN EN EL MERCADO CAMBIARIO

Cuadro 1

Fuentes de la Base Monetaria

Miles de millones de pesos

Variación Anual ^{1/}

Concepto	ene-19	feb-19	mar-19	abr-19	may-19	jun-19	jul-19	ago-19	sep-19	oct-19	nov-19	dic-19	ene-20	feb-20	mar-20	abr-20	may-20	jun-20	jul-20	ago-20	sep-20	oct-20	nov-20	dic-20	
I. Gobierno	-448	-7,046	-10,887	-6,513	-10,122	-13,569	-13,753	-10,987	-3,954	-6,513	-2,700	-2,147	3,070	7,094	15,327	13,012	3,079	9,817	11,823	9,054	3,443	4,575	2,521	4,713	
Traslado utilidades en pesos	761	761	2,015	2,015	2,015	2,015	2,015	2,015	2,015	2,015	2,015	2,015	2,015	2,015	6,998	6,998	6,998	6,998	6,998	6,998	6,998	6,998	6,998	6,998	6,998
Depósitos en el Banco de la República	-1,209	-7,807	-12,903	-8,529	-12,138	-15,584	-15,769	-13,003	-5,970	-8,529	-4,715	-4,162	1,054	5,079	8,329	6,014	-3,918	2,819	4,825	2,056	-3,555	-2,422	-4,477	-2,285	
Depósitos remunerados de control monetario	0	0	0	0	0	0	0	0	0	0	0	0	0	0	0	0	0	0	0	0	0	0	0	0	
II. TES Regulación	-5,255	-3,697	-2,272	-2,298	-2,322	-448	834	792	960	7,473	7,415	7,665	8,913	8,075	8,622	9,372	9,279	6,676	5,346	5,282	5,157	3,621	3,574	3,574	
Compras definitivas	735	2,297	3,735	3,735	3,735	5,610	7,000	7,000	7,000	8,500	8,500	8,500	9,747	8,938	9,499	10,336	10,336	7,802	6,336	6,336	6,336	4,836	4,836	4,836	
Ventas definitivas	-5,054	-5,054	-5,054	-5,054	-5,054	-5,054	-5,054	-5,054	-5,054	0	0	0	0	0	0	0	0	0	0	0	0	0	0	0	
Vencimiento ^{2/}	-936	-939	-953	-978	-1,003	-1,003	-1,112	-1,153	-985	-1,027	-1,084	-834	-834	-863	-877	-964	-1,057	-1,126	-991	-1,055	-1,180	-1,216	-1,262	-1,262	
III. OPERACIONES DE LIQUIDEZ BR	7,655	8,044	9,081	3,182	11,676	15,781	11,221	7,565	1,401	2,585	-1,353	-515	-8,009	-6,746	-13,284	-2,328	-13,162	-13,356	-15,079	-9,259	-2,107	-4,879	-1,001	-6,730	
Expansión ^{3/}	7,896	7,936	9,125	3,274	11,649	16,154	11,094	7,576	1,631	2,280	-1,551	-528	-8,137	-6,212	-1,097	2,641	-10,870	-11,044	-12,008	-5,956	-74	-2,719	-32	-3,921	
Contracción ^{4/}	-241	108	-43	-93	27	-373	127	-11	-229	305	197	13	128	-534	-12,187	-4,969	-2,292	-2,311	-3,071	-3,303	-2,033	-2,161	-969	-2,809	
IV. Divisas ^{5/}	2,559	6,917	7,970	9,028	9,028	9,028	9,028	9,028	9,028	9,027	9,027	7,749	6,469	2,111	-600	-1,658	7,874	7,874	7,874	7,874	7,874	7,874	7,874	13,212	
Opciones put para control de volatilidad	0	0	0	0	0	0	0	0	0	0	0	0	0	0	0	0	0	0	0	0	0	0	0	0	
Opciones call para desacumulación de reservas	0	0	0	0	0	0	0	0	0	0	0	0	0	0	0	0	0	0	0	0	0	0	0	0	
Opciones put para acumulación de reservas	2,559	3,802	4,854	5,913	5,913	5,913	5,913	5,913	5,913	5,912	5,912	4,634	3,354	2,111	1,058	0	0	0	0	0	0	0	0	0	
Subasta de compra directa	0	0	0	0	0	0	0	0	0	0	0	0	0	0	0	0	0	0	0	0	0	0	0	0	
Subasta de venta directa	0	0	0	0	0	0	0	0	0	0	0	0	0	0	0	0	0	0	0	0	0	0	0	0	
Intervención discrecional	0	0	0	0	0	0	0	0	0	0	0	0	0	0	0	0	0	0	0	0	0	0	0	0	
Venta de divisas al Gobierno	0	0	0	0	0	0	0	0	0	0	0	0	0	0	0	0	0	0	0	0	0	0	0	0	
Compra de divisas al Gobierno	0	3,116	3,116	3,116	3,116	3,116	3,116	3,116	3,116	3,116	3,116	3,116	3,116	0	0	0	7,865	7,865	7,865	7,865	7,865	7,865	7,865	13,203	
FX swaps	0	0	0	0	0	0	0	0	0	0	0	0	0	0	-1,658	-1,658	8	8	8	8	8	8	8	8	
V. Títulos de deuda privada ^{6/}	0	0	0	0	0	0	0	0	0	0	0	0	0	0	5,247	8,380	7,951	7,525	6,963	6,753	6,174	5,631	5,032	4,707	
Compras Definitivas	0	0	0	0	0	0	0	0	0	0	0	0	0	0	5,259	8,669	8,669	8,669	8,669	8,669	8,669	8,669	8,669	8,669	
Ventas Definitivas	0	0	0	0	0	0	0	0	0	0	0	0	0	0	0	0	0	0	0	0	0	0	0	0	
Vencimiento ^{2/}	0	0	0	0	0	0	0	0	0	0	0	0	0	0	-13	-288	-718	-1,144	-1,706	-1,916	-2,495	-3,037	-3,636	-3,962	
VI. Otros ^{7/}	1,589	1,559	1,425	1,558	2,762	1,631	1,769	1,691	1,857	1,737	1,741	1,620	1,750	1,713	1,532	1,044	1,395	905	829	1,010	890	799	695	744	
Variación total de la Base	6,100	5,777	5,316	4,957	11,021	12,423	9,099	8,089	9,292	14,309	14,131	14,373	12,193	12,248	16,843	27,822	16,415	19,441	17,755	20,713	21,431	17,621	18,696	20,220	
Saldo Base Monetaria	90,830	89,357	89,772	88,165	93,088	95,499	94,309	93,374	93,681	97,658	100,827	112,454	103,023	101,606	106,615	115,987	109,504	114,940	112,064	114,087	115,111	115,279	119,522	132,673	

1/ Estas cifras corresponden al cierre del mes calendario

2/ Incluye cupon y principal.

3/ Incluye repos a un día, overnight y a mediano plazo.

4/ Incluye contracción a un día y a plazo.

5/ No se incluyen las operaciones con organismos internacionales.

6/ Este valor corresponde a la expansión o contracción monetaria generada por las compras o ventas de títulos de deuda privada, por tanto, no coincide con el valor nominal de los mismos.

7/ Dentro del rubro "otros" se incluye el efecto monetario del PyG del Banco. Además, se incluye la contracción y/o expansión monetaria generada por la liquidación de las operaciones en el mercado cambiario pactadas a través de contratos NDF por el BR.

Fuente: Banco de la República

Operaciones de Compra - Venta de Divisas del Banco de la República en el mercado de contado
(Millones de Dólares)

Concepto	2020												Acumulado Ene-Dic
	Ene	Feb	Mar	Abr	May	Jun	Jul	Ago	Sep	Oct	Nov	Dic	
Compras	0.0	0.0	0.0	0.0	2,399.7	0.0	0.0	0.0	0.0	0.0	0.0	1,500.0	3,899.7
Opciones Put	0.0	0.0	0.0	0.0	0.0	0.0	0.0	0.0	0.0	0.0	0.0	0.0	0.0
Para Acumulación de Reservas Internacionales	0.0	0.0	0.0	0.0	0.0	0.0	0.0	0.0	0.0	0.0	0.0	0.0	0.0
Para el Control de la Volatilidad	0.0	0.0	0.0	0.0	0.0	0.0	0.0	0.0	0.0	0.0	0.0	0.0	0.0
Subastas de Compra Directa	0.0	0.0	0.0	0.0	0.0	0.0	0.0	0.0	0.0	0.0	0.0	0.0	0.0
Intervención Discrecional	0.0	0.0	0.0	0.0	0.0	0.0	0.0	0.0	0.0	0.0	0.0	0.0	0.0
Vencimiento de Fx Swaps	0.0	0.0	0.0	0.0	399.7	0.0	0.0	0.0	0.0	0.0	0.0	0.0	399.7
Gobierno Nacional	0.0	0.0	0.0	0.0	2,000.0	0.0	0.0	0.0	0.0	0.0	0.0	1,500.0	3,500.0
Ventas	0.0	0.0	399.7	0.0	0.0	0.0	0.0	0.0	0.0	0.0	0.0	0.0	399.7
Opciones Call	0.0	0.0	0.0	0.0	0.0	0.0	0.0	0.0	0.0	0.0	0.0	0.0	0.0
Para Desacumulación de Reservas Internacionales	0.0	0.0	0.0	0.0	0.0	0.0	0.0	0.0	0.0	0.0	0.0	0.0	0.0
Para el Control de la Volatilidad	0.0	0.0	0.0	0.0	0.0	0.0	0.0	0.0	0.0	0.0	0.0	0.0	0.0
FX Swaps	0.0	0.0	399.7	0.0	0.0	0.0	0.0	0.0	0.0	0.0	0.0	0.0	399.7
Gobierno Nacional	0.0	0.0	0.0	0.0	0.0	0.0	0.0	0.0	0.0	0.0	0.0	0.0	0.0
Compras Netas en el mercado de contado	0.0	0.0	-399.7	0.0	2,399.7	0.0	0.0	0.0	0.0	0.0	0.0	1,500.0	3,500.0

Fuente: Banco de la República

Operaciones de Compra - Venta de Divisas del Banco de la República a través de contratos forward con cumplimiento financiero
(Millones de Dólares)

Concepto	2020												Acumulado Ene-Dic
	Ene	Feb	Mar	Abr	May	Jun	Jul	Ago	Sep	Oct	Nov	Dic	
Ventas a través de contratos forward con cumplimiento financiero	0.0	0.0	1,297.4	1,977.9	1,668.1	1,351.4	966.6	671.6	468.5	270.0	133.5	91.0	8,896.0

Fuente: Banco de la República

ANEXO 11: COMPOSICIÓN DE LAS RESERVAS INTERNACIONALES

Cuadro 1. COMPOSICIÓN DE LAS RESERVAS INTERNACIONALES *
2020-2021

Descripción	(Millones de US\$)					
	31-dic-20		8-ene-21		Variación	
	Valor	Part. % en las Reservas Brutas	Valor	Part. % en las Reservas Brutas	Mensual corrido	Año corrido
1. RESERVAS BRUTAS	59,039	100.00%	59,090	100.00%	50	50
Efectivo en caja	2	0.00%	2	0.00%	0	0
Depósitos a la orden	142	0.24%	-157	-0.27%	-299	-299
Inversiones	55,672	94.30%	56,827	96.17%	1,155	1,155
-Portafolio directo	40,597	68.76%	41,756	70.67%	1,159	1,159
-Portafolio en administración	15,075	25.53%	15,071	25.51%	-4	-4
Valores por cobrar venta de inversiones	807	1.37%	2	0.00%	-806	-806
Oro	252	0.43%	247	0.42%	-6	-6
-En caja	0	0.00%	0	0.00%		
-En custodia	252	0.43%	247	0.42%	-6	-6
Fondo Monetario Internacional	1,605	2.72%	1,611	2.73%	5	5
-DEGs	892	1.51%	895	1.52%	3	3
-Posición de reserva	713	1.21%	715	1.21%	2	2
Fondo Latinoamericano de Reservas	559	0.95%	559	0.95%	0	0
-Aportes	539	0.91%	539	0.91%	0	0
-Pesos Andinos	20	0.03%	20	0.03%	0	0
Convenios Internacionales	0	0.00%	0	0.00%	0	0
2. PASIVOS DE CORTO PLAZO (a)	9	0.01%	9	0.01%	0	0
Convenios internacionales	0	0.00%	0	0.00%	0	0
Bancos del Exterior	0	0.00%	0	0.00%	0	0
Fondo Latinoamericano de Reservas FLAR	0	0.00%	0	0.00%	0	0
Valores por pagar compra inversiones	0	0.00%	0	0.00%	0	0
Dptos. Por Invs. Ext. De Portafolio Dcto. 4814 de 2007.	0	0.00%	0	0.00%	0	0
Intereses causados de los pasivos	9	0.01%	9	0.01%	0	0
3. RESERVAS NETAS (1 menos 2)	59,031	99.99%	59,081	99.99%	50	50

* Reservas Internacionales a precios de mercado. Incluye causaciones y valuaciones.

** A partir del 4 de junio de 2019 los recursos en dólares del Gobierno en el Banco de la República se registran en cuentas diferentes a las de las reservas internacionales, y a partir del 17 de diciembre de 2019, la totalidad de los recursos en moneda extranjera del Gobierno en el Banco de la República se contabilizan por fuera del balance del Banco, por tanto no hacen parte de las reservas internacionales.

En 2020 el Banco de la República aumentó las reservas internacionales mediante la compra de USD 3.500 m al Gobierno Nacional (USD 2000 m el 4 de mayo y USD 1.500 m el 2 de diciembre).

Cifras provisionales.

Fuente: Banco de la República