

**Semana 18**

**INFORME DE MERCADOS FINANCIEROS**

**30 de abril de 2024**

---

*Este es un documento de trabajo informativo. Su contenido no compromete al Banco de la República ni a su Junta Directiva. .*

*Únicamente incluye las operaciones de los establecimientos de crédito en Colombia para agregados monetarios y crediticios. Por tanto, no se tienen en cuenta las operaciones de sus sucursales en el exterior.*

## Contenido

<b>1. COMPORTAMIENTO DE LAS TASAS DE INTERÉS .....</b>	<b>4</b>
A. RESUMEN.....	4
B. TASAS DE INTERÉS DEL MERCADO MONETARIO Y TASAS OIS .....	5
C. TASAS DE INTERÉS PASIVAS.....	5
D. TASAS DE INTERÉS ACTIVAS.....	6
E. TASAS DE INTERÉS REALES .....	8
F. TASA PONDERADA DE CAPTACIÓN Y TASA DE COLOCACIÓN TOTAL.....	10
G. TASAS DE INTERÉS DE DEUDA PÚBLICA .....	10
<b>2. MARGEN DE INTERMEDIACIÓN Y SPREADS.....</b>	<b>11</b>
<b>3. LIQUIDEZ PRIMARIA .....</b>	<b>17</b>
<b>4. DEPÓSITOS Y AGREGADOS MONETARIOS .....</b>	<b>19</b>
<b>5. CARTERA.....</b>	<b>22</b>
<b>6. INVERSIONES .....</b>	<b>26</b>
A. INVERSIONES DE LOS ESTABLECIMIENTOS DE CRÉDITO .....	26
<b>8. ACTIVOS EXTERNOS .....</b>	<b>27</b>
A. RESERVAS INTERNACIONALES.....	27
<b>9. ENDEUDAMIENTO EXTERNO DE LOS ESTABLECIMIENTOS DE CRÉDITO .....</b>	<b>28</b>
A. ENDEUDAMIENTO EXTERNO DE LOS ESTABLECIMIENTOS DE CRÉDITO 1/ – SALDO POR PLAZOS .....	28
<b>11. MERCADOS FINANCIEROS INTERNACIONALES .....</b>	<b>29</b>
A. PRINCIPALES NOTICIAS DE LA SEMANA .....	29
B. TASAS DE INTERÉS DE BANCOS CENTRALES .....	30
C. INFLACIÓN OBSERVADA Y SUS EXPECTATIVAS.....	31
D. PRINCIPALES TASAS DE LOS MERCADOS MONETARIOS INTERNACIONALES .....	31
E. INDICADORES DE PERCEPCIÓN DE RIESGO .....	31
F. MERCADO DE RENTA FIJA.....	33
G. MERCADO DE RENTA VARIABLE .....	33
H. MERCADO CAMBIARIO .....	34
I. PRECIOS DE LAS MATERIAS PRIMAS .....	35
<b>12. MERCADO CAMBIARIO EN COLOMBIA .....</b>	<b>37</b>
A. TASAS Y VOLÚMENES DEL MERCADO DE CONTADO .....	37
B. TASAS Y VOLÚMENES DEL MERCADO A FUTURO .....	38
<b>13. MERCADO DE DEUDA PÚBLICA EN COLOMBIA .....</b>	<b>39</b>
A. EMISIONES DE DEUDA PÚBLICA.....	39
B. CURVA DE RENDIMIENTOS DE LA DEUDA PÚBLICA.....	40
C. COMPRAS NETAS DE DEUDA PÚBLICA.....	41
D. INVERSIONISTAS EXTRANJEROS EN EL MERCADO DE DEUDA PÚBLICA.....	42
E. BONOS DE DEUDA PÚBLICA DENOMINADOS EN DÓLARES .....	42
<b>14. MERCADO DE RENTA VARIABLE EN COLOMBIA.....</b>	<b>43</b>
<b>15. FONDOS DE PENSIONES .....</b>	<b>44</b>
A. INVERSIONES DE LOS FONDOS DE PENSIONES OBLIGATORIAS .....	44

**ANEXOS ..... 45**

- AGREGADOS MONETARIOS Y CREDITICIOS ..... 46
- MERCADO CAMBIARIO..... 55
- MERCADO DE DEUDA PÚBLICA..... 57
- FUENTES DE LA BASE MONETARIA E INTERVENCIÓN EN EL MERCADO CAMBIARIO..... 59
- COMPOSICIÓN DE LAS RESERVAS INTERNACIONALES ..... 61

# 1. Comportamiento de las tasas de interés

## a. Resumen

Tasas (e.a) 1/	Fecha 26-abr-24	Monto semanal MM de pesos	Monto Promedio Semanal		1 semana	1mes	Variación (pb)			
			año 2023	Corrido 2024			13 semanas	año corrido	año completo	
Intervención BR	12,25	n.a	n.a	n.a	0	0	-75	-75	-75	
IBR Overnight	12,24	n.a	n.a	n.a	0	-1	-76	-74	-79	
IBR 1 mes (Tasa fija de OIS)	11,84	n.a	n.a	n.a	-11	-40	-81	-111	-118	
IBR 3 meses (Tasa fija de OIS)	11,59	n.a	n.a	n.a	-8	-29	-88	-113	-143	
IBR 6 meses (Tasa fija de OIS)	11,12	n.a	n.a	n.a	-6	-11	-77	-108	-193	
Pasivas										
TIB 2/	12,24	4.368	3.178	3.623	-1	0	-75	-73	-79	
DTF 3/	10,60	2.390	1.463	1.806	11	0	-84	-175	-230	
Captación < 90 días 4/	9,32	953	740	931	-4	-20	-117	-233	-148	
Captación a 90 días 4/	10,59	2.469	1.492	1.860	8	1	-86	-161	-225	
Captación 91-179 días 4/	10,38	755	755	780	11	-37	-119	-184	-282	
Captación a 180 días 4/	10,67	1.456	1.230	1.363	-27	-9	-86	-195	-255	
Captación a 181-360 días 4/	10,82	1.328	2.010	1.786	10	-13	-83	-166	-268	
Captación > 360 días 4/	11,68	331	1.395	969	122	91	58	-11	-212	
Total captación de CDT	10,51	7.293	7.622	7.689	7	-7	-83	-168	-245	
Ahorro 5/	5,62	n.a	n.a	n.a	-12	13	-45	-25	-56	
Monto promedio Semanal										
	19-abr-24	Monto semanal	Año 2023	Corrido 2024	1 semana	1mes	13 semanas	año corrido	año completo	
Activas*										
Comercial 6/	15,34	5.842	4.564	4.857	-43	-14	-145	-189	-332	
Tesorería	13,70	203	186	131	91	2	-94	159	-83	
Preferencial /7	14,35	2.223	1.696	1.997	-40	-24	-161	-236	-329	
Ordinario 7/	16,08	3.417	2.682	2.729	-35	-12	-134	-177	-357	
Consumo 8/	23,05	1.512	1.338	1.307	-27	8	-254	-211	-627	
Consumo sin libranza	25,96	928	910	799	-42	8	-210	-143	-837	
Consumo a través de libranza	18,42	583	427	508	-25	-31	-127	-101	-108	
Tarjeta de crédito (Personas) 9/	30,84	721	782	739	-9	9	-185	-392	-1037	
Vivienda No VIS 10/	15,28	240	223	194	-21	-57	-161	-169	-321	
Popular productivo (hasta 6 SMMLV)/11	54,88	69	n.d.	62	-2	-2	593	948	n.d.	
Productivo (6 a 25 SMMLV) /11	31,83	127	n.d.	113	78	56	73	269	n.d.	
Productivo de mayor monto (25 a 120 SMMLV)/11	28,67	63	n.d.	56	172	167	241	194	n.d.	
Activa Ponderada 12/	17,00	n.a	n.a	n.a	-86	-1	-131	-152	-436	
Comercial BR 13/	15,39	n.a	n.a	n.a	-45	-15	-147	-201	-338	
Pasivas										
Pasiva Ponderada	8,86	n.a	n.a	n.a	15	-94	-148	-36	-323	
Monto Promedio Semanal										
Deuda Pública 14/	26-abr-24	Monto semanal	año 2023	Corrido 2024	1 semana	1mes	13 semanas	año corrido	año completo	
2 años (TES Jul 2024)	10,35	92	639	289	-5	116	7	38	-17	
3 años (TES Nov 2025)	8,95	357	837	497	-6	97	32	-28	-192	
6 años (TES Abr 2028)	10,22	1.487	1.114	1.518	8	86	118	82	-75	
8 años (TES Sep 2030)	10,35	872	756	748	0	76	112	77	-82	
10 años (TES Jun 2032)	10,59	975	483	522	-1	58	103	71	-90	
12 años (TES Oct 2034)	10,81	375	411	596	-8	63	110	83	-76	

Fuente: Banco de la República y Bloomberg. Cálculos con información de formatos 414 (a partir de 1 de julio de 2022) y 441 de la Superintendencia Financiera de Colombia.

1/ La tasa de intervención y las tasas IBR corresponden a la tasa diaria.

2/ El valor corresponde a la tasa promedio ponderada por monto de todos los días hábiles de la semana con corte en la fecha indicada.

3/ DTF calculada en la fecha indicada, corresponde a la tasa promedio ponderada por monto captado de los CDT's a 90 días de Bancos, corporaciones y compañías de financiamiento de los días entre el viernes anterior y el jueves previo al día de cálculo (fecha indicada).

4/ Las tasas de captación corresponden a la información de CDT por plazos. Incluye la información para el total de sistema financiero.

5/ Incluye el rendimiento de los depósitos de ahorro ordinarios activos y las cuentas AFC.

\*Tasas promedio ponderada por monto prestado, del formato 414 de la SFC de la semana con corte en la fecha indicada.

6/ Promedio ponderado por monto de las tasa de créditos ordinarios, preferenciales y de tesorería. A partir de jul 01/2022, incluyen los créditos de construcción de proyectos de vivienda otorgados a empresas

7/ No incluye créditos ordinarios entre 1 y 30 días.

8/ No incluye tarjetas de crédito, ni consumo a empleados. A partir de jul 01/2022, incluye los créditos con plazos entre 1 y 30 días

9/ Calculada sin tener en cuenta consumos a 1 mes ni avances en efectivo.

10/ Promedio ponderado de los créditos desembolsados para adquisición de vivienda en pesos y en UVR (para estos últimos, antes de realizar el promedio ponderado a la tasa se le suma la variación anual promedio de la UVR de la respectiva semana).

11/ A partir de abril 07/2023 corresponden a la modalidad de "Créditos productivos" creada por el Decreto 455 de marzo 29/2023 del Ministerio de Hacienda. Incluye créditos de redescuento. Incluye rural y urbano. Datos disponibles a partir de sept. 29/2023.

12/ Promedio ponderado por monto de las tasas de crédito de consumo, preferencial, ordinario y tesorería. Debido a la alta rotación del crédito de tesorería, su ponderación se estableció como la quinta parte de su desembolso semanal.

13/ Promedio ponderado por monto de las tasa de crédito ordinarios, preferenciales y un quinto del desembolso de tesorería.

14/ TES tasa fija en pesos. Las tasas corresponden al promedio ponderado por monto de las negociaciones en SEN y MEC.

### b. Tasas de interés del mercado monetario y tasas OIS

Tasa de intervención del Banrep, Tasa Interbancaria (TIB), DTF, Tasa de Simultáneas e IBR

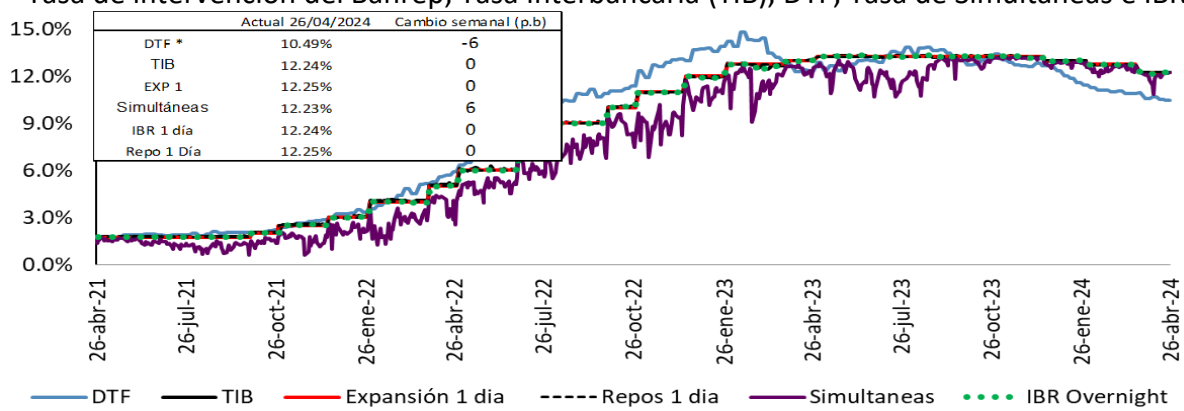

Fuente: Banco de la República, Superintendencia Financiera de Colombia y SEN.

Tasas vigentes para el 26 de abril de 2024.

\* La DTF corresponde a la tasa vigente para la semana entre el 22 y el 28 de abril de 2024.

### Tasas IBR y OIS por plazos

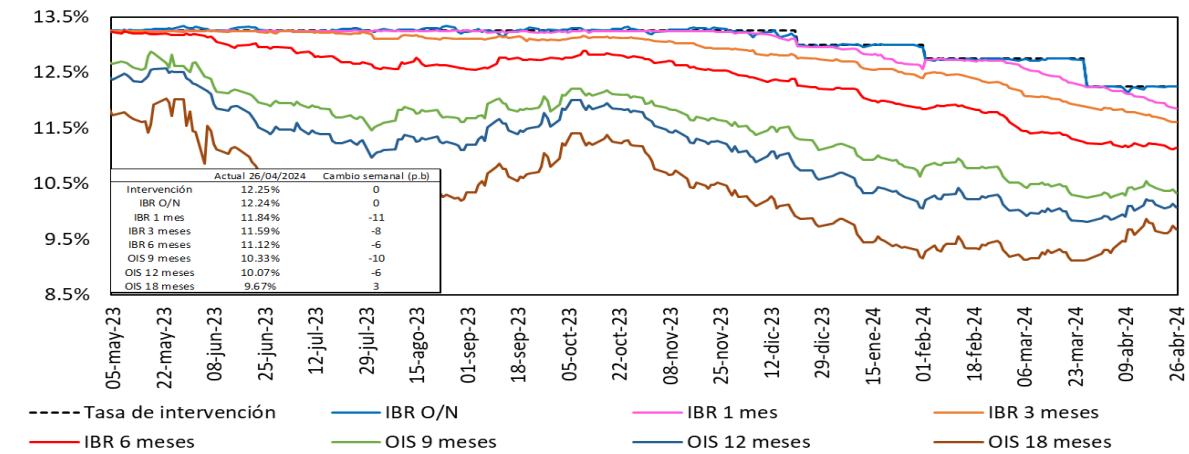

Fuente: Bloomberg, Banrep.

### c. Tasas de interés pasivas

Tasas de interés pasivas: Ahorro y CDT

(Promedio semanal ponderado por monto)

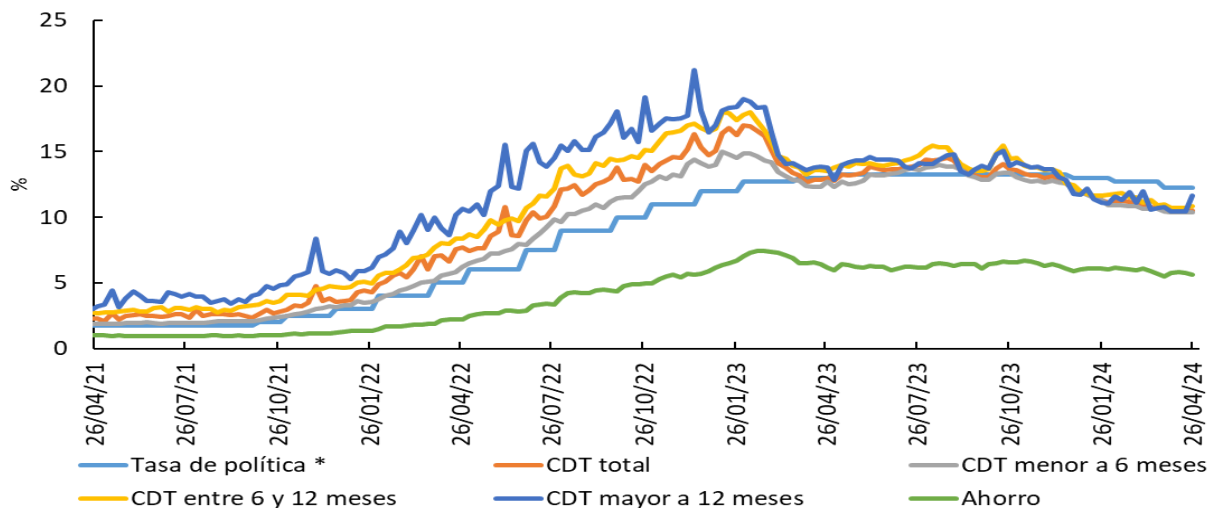

\*Para la tasa de política monetaria, corresponde a la vigente del mes. Información al 26 de abril

Fuente: Cálculos Banco de la República, Formato 441 de la Superintendencia Financiera de Colombia.

### d. Tasas de interés activas

#### Tasa de interés Cartera de Consumo

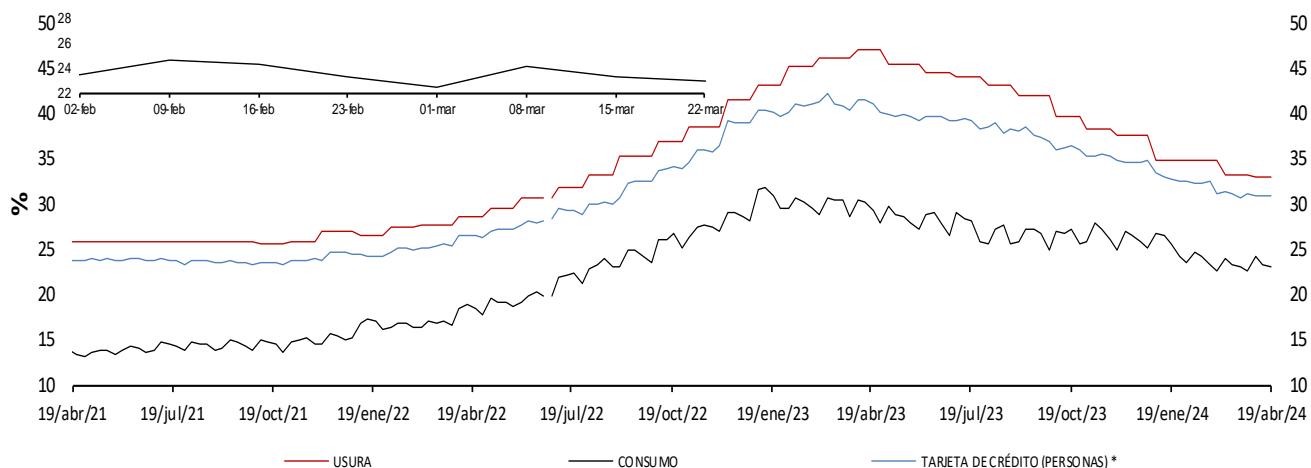

#### Tasa de interés Cartera Comercial

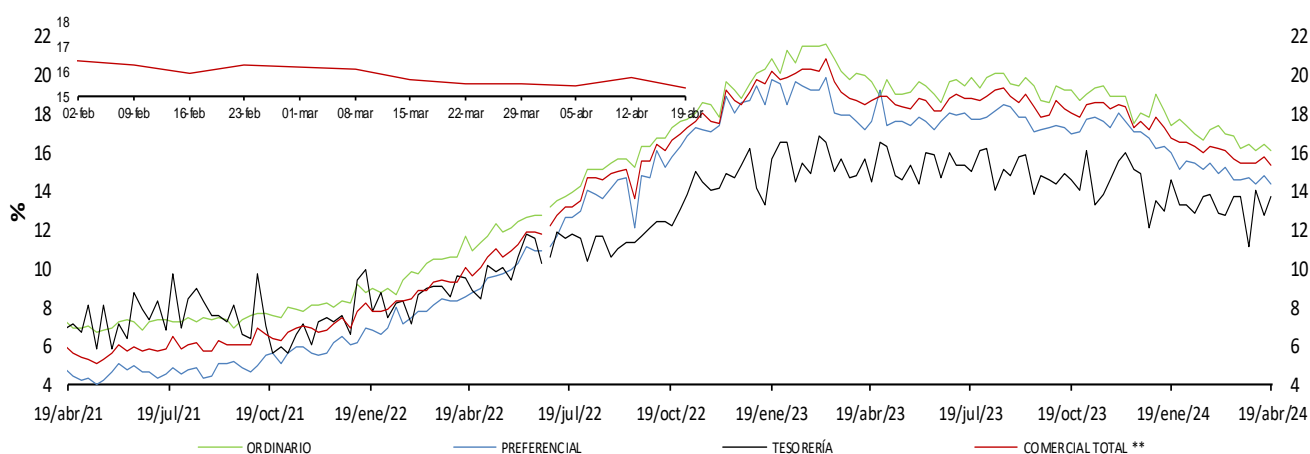

#### Tasa de interés de Vivienda No VIS

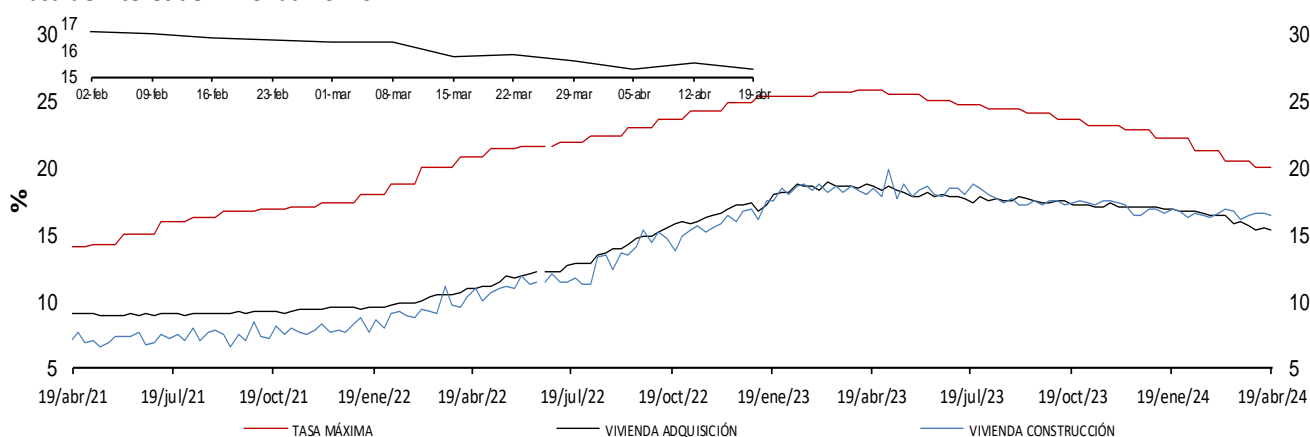

\* La tasa de interés de tarjetas de crédito no incluye avances ni compras a 1 mes.

\*\* Promedio ponderado por monto de las tasa de los créditos ordinarios, de tesorería y preferenciales.

Fuente: Superintendencia Financiera de Colombia (formato 088 hasta el 24/06/2022 y formato 414 desde el 01/07/2022) y cálculos Banco de la República.

Nota: a partir del 01 de jul/2022 la información de tasas activas proviene del formato 414 de la Superintendencia Financiera de Colombia. Las tasas obtenidas con la nueva fuente no son estrictamente comparables con las anteriores obtenidas a partir del formato 88.

### Tasa de Interés de Microcrédito\* - Crédito popular productivo (Hasta 6 SMMLV)

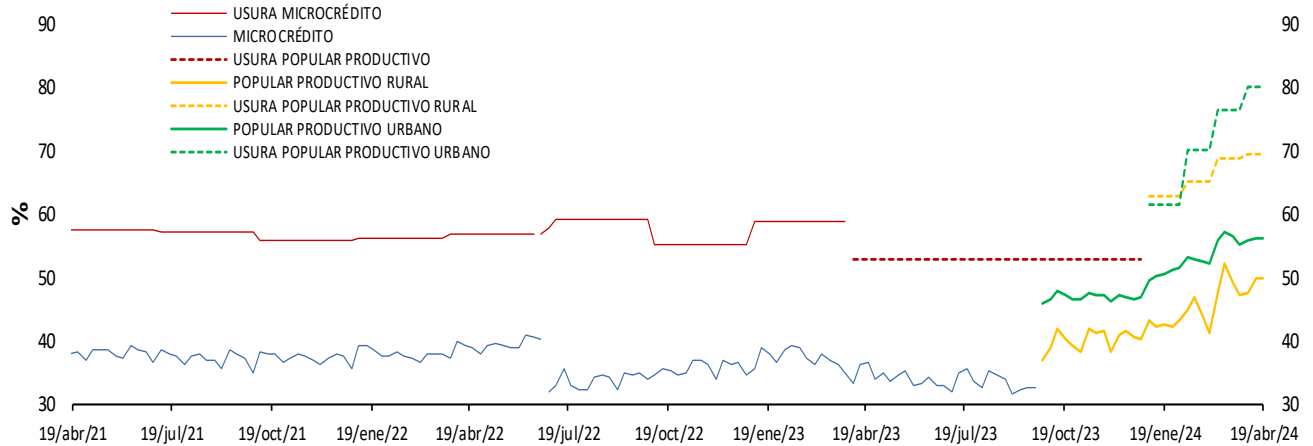

### Tasa de Interés de Microcrédito\* - Crédito productivo (Mayor a 6 SMMLV y hasta 25 SMMLV)

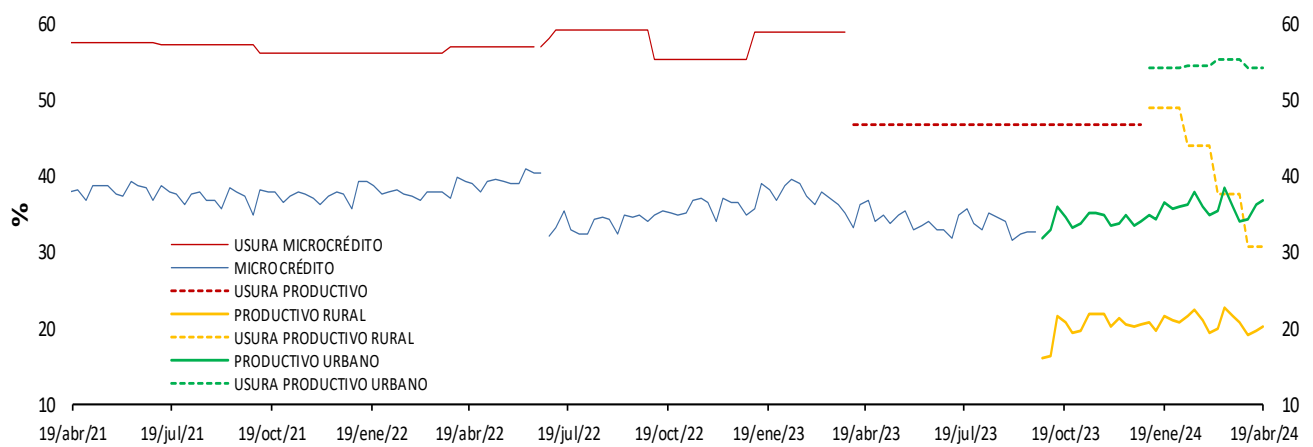

### Tasa de Interés de Microcrédito\* - Crédito productivo de mayor monto (Mayor a 25 SMMLV y hasta 120 SMMLV)

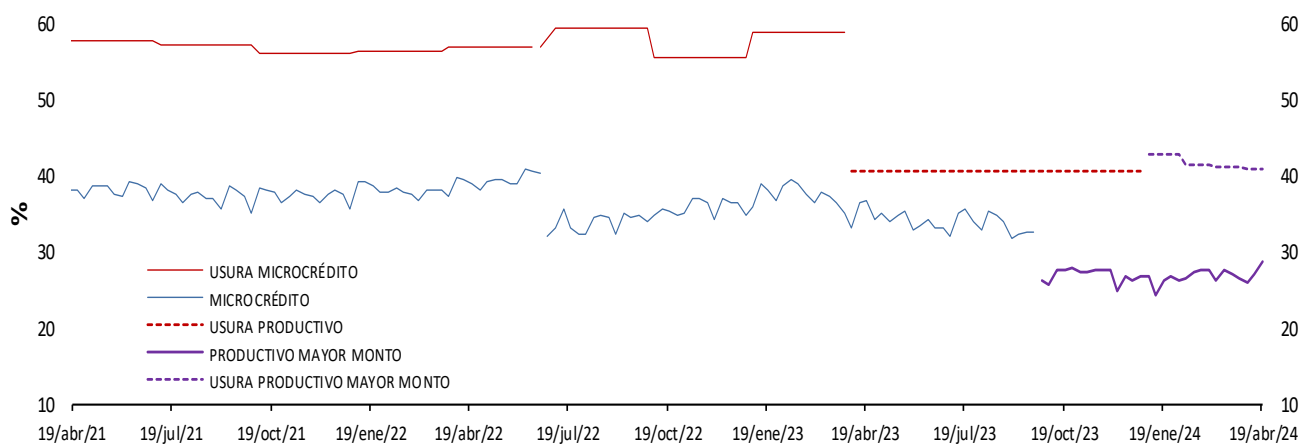

\*A partir de abril 07/2023 corresponde a la modalidad de "Créditos productivos" creada por el Decreto 455 de marzo 29/2023 del Ministerio de Hacienda. Incluye créditos de rescate. Desde ene/2024 las tasas de usura son diferentes para los créditos rurales y urbanos hasta de 25 SMMLV (Popular productivo y Productivo).

**Fuente:** Superintendencia Financiera de Colombia (formato 088 hasta el 24/06/2022 y formato 414 desde el 01/07/2022) y cálculos Banco de la República.

Nota: a partir del 01 de jul/2022 la información de tasas activas proviene del formato 414 de la Superintendencia Financiera de Colombia. Las tasas obtenidas con la nueva fuente no son estrictamente comparables con las anteriores obtenidas a partir del formato 88.

### e. Tasas de interés reales

#### Tasa de interés Cartera de Consumo (Real) \*

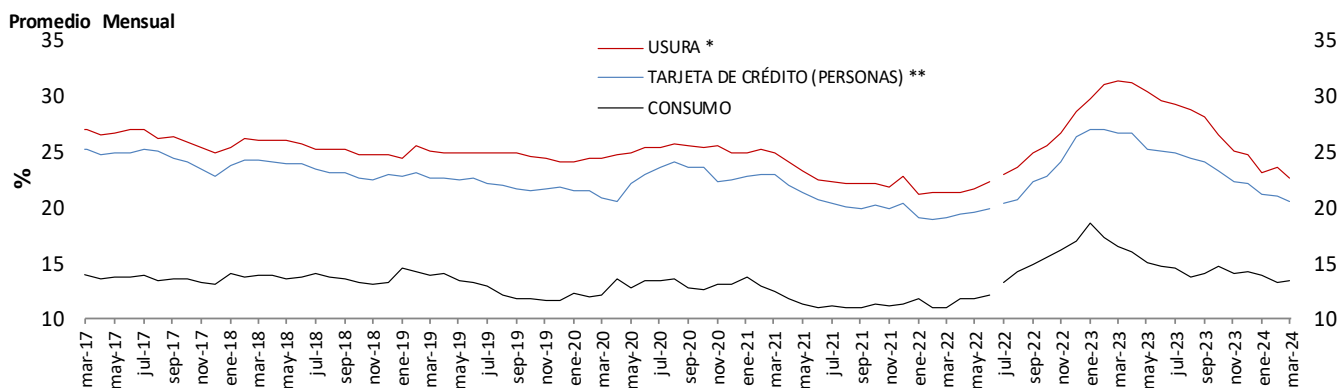

#### Tasa de interés Cartera Comercial (Real) \*

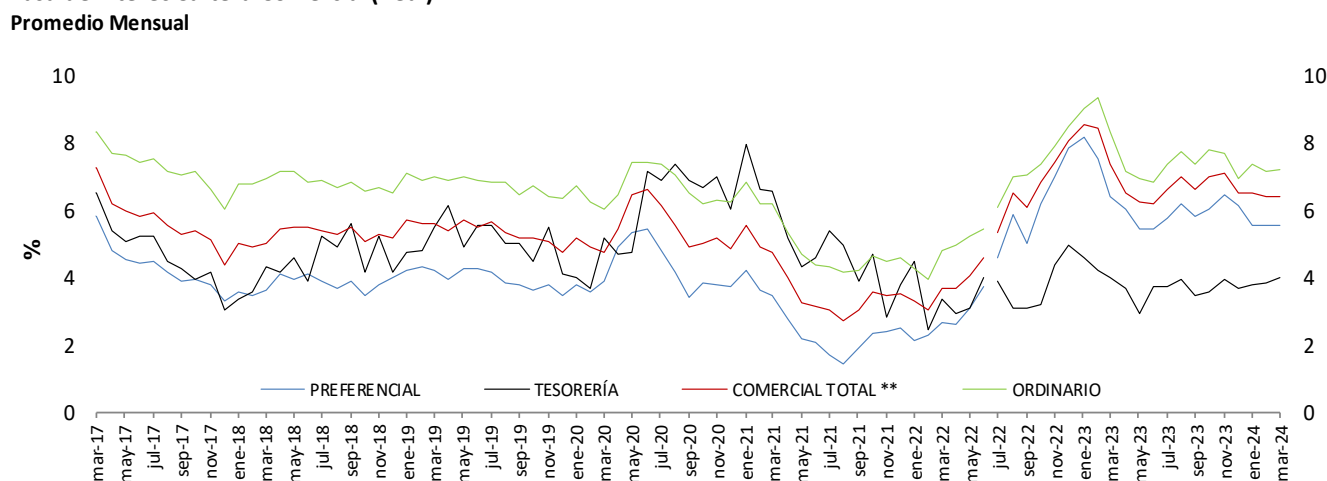

#### Tasa de interés de Vivienda No VIS (Real) \*

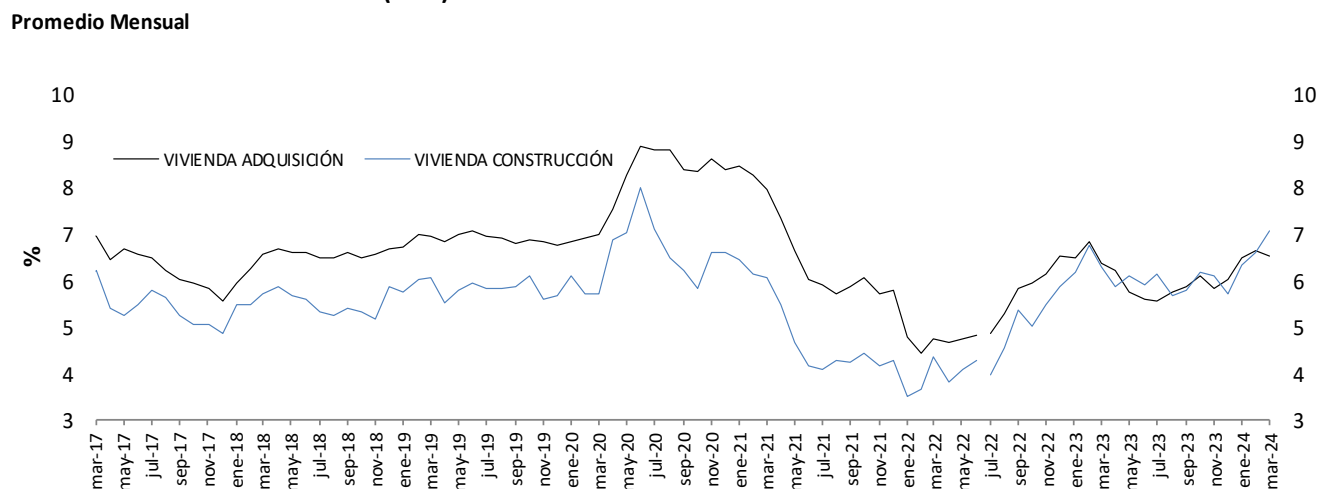

\* IPC sin alimentos. Información provisional.

\*\*A partir de la publicación con corte sep 25/2020 se reprocesó la serie, incorporando los cambios en la canasta del IPC sin alimentos utilizada por el BR desde octubre /2020

Fuente: Superintendencia financiera de Colombia (formato 088 hasta el 24/06/2022 y formato 414 desde el 01/07/2022) y cálculos Banco de la República.

Nota: a partir del 01 de jul/2022 la información de tasas activas proviene del formato 414 de la Superintendencia Financiera de Colombia. Las tasas obtenidas con la nueva fuente no son estrictamente comparables con las anteriores obtenidas a partir del formato 88.



**Tasa de Interés de Microcrédito \1 - Crédito popular productivo (Hasta 6 SMMLV)(Real)\***

Promedio Mensual

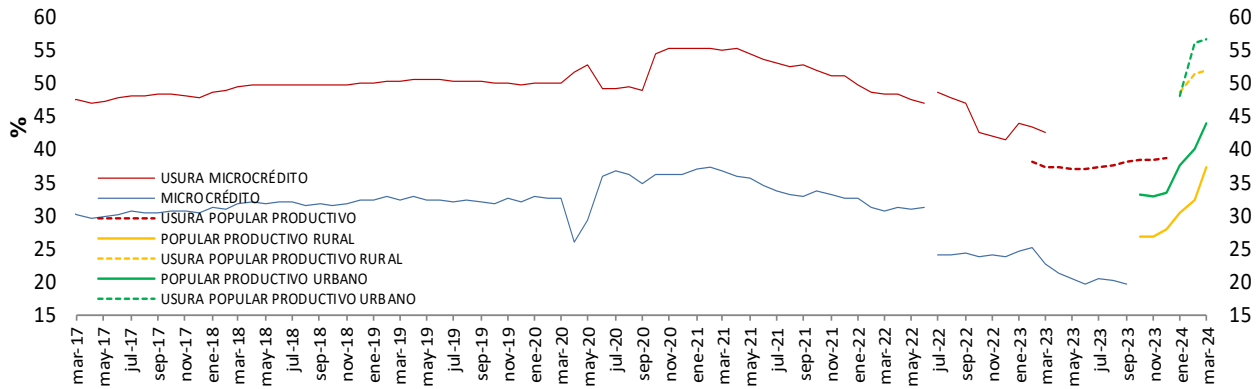

**Tasa de Interés de Microcrédito \1 - Crédito productivo (Mayor de 6 y hasta 25 SMMLV)(Real)\***

Promedio Mensual

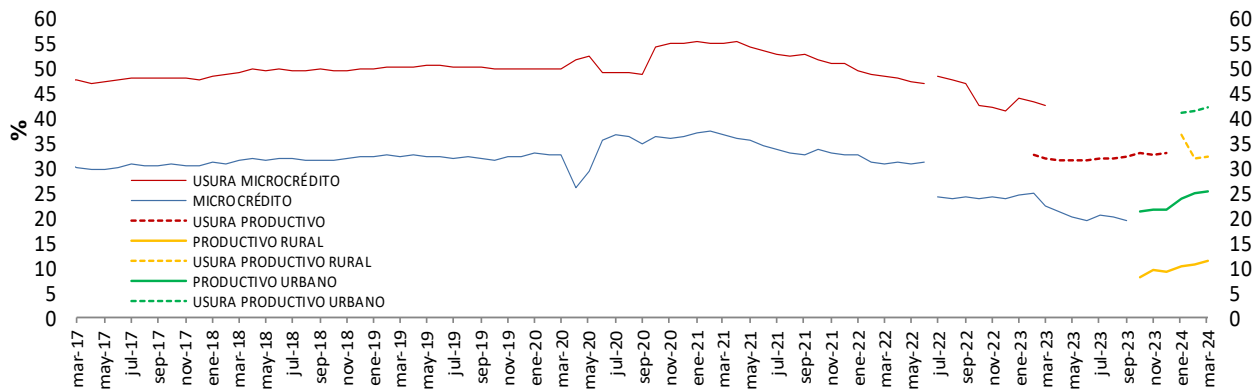

**Tasa de Interés de Microcrédito \1- Crédito productivo de mayor monto (Más de 25 y hasta 120 SMMLV)(Real)\***

Promedio Mensual

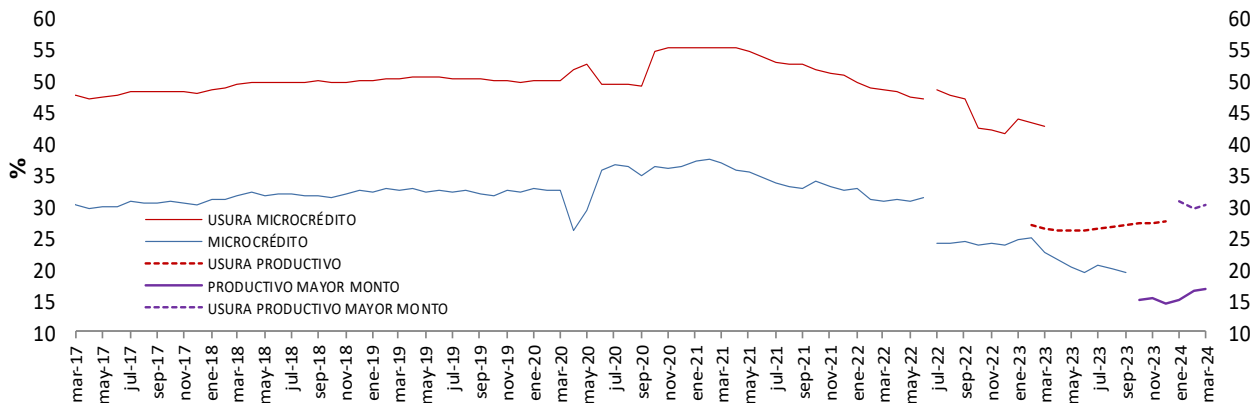

\* IPC sin alimentos. Información provisional.

\*\*A partir de la publicación con corte sep 25/2020 se reprocesó la serie, incorporando los cambios en la canasta del IPC sin alimentos utilizada por el BR des de octubre /2020

1/ A partir de abril 07/2023 corresponde a la modalidad de "Créditos productivos" creada por el Decreto 455 de marzo 29/2023 del Ministerio de Hacienda. Incluye créditos de redescuento.

Fuente: Superintendencia financiera de Colombia (formato 088 hasta el 24/06/2022 y formato 414 desde el 01/07/2022) y cálculos Banco de la República.

Nota: a partir del 01 de jul/2022 la información de tasas activas proviene del formato 414 de la Superintendencia Financiera de Colombia. Las tasas obtenidas con la nueva fuente no son estrictamente comparables con las anteriores obtenidas a partir del formato 88.

**f. Tasa ponderada de captación y tasa de colocación total.**

Tasa activa, ponderada de captación, de intervención, DTF y ahorros

Promedio 4 semanas

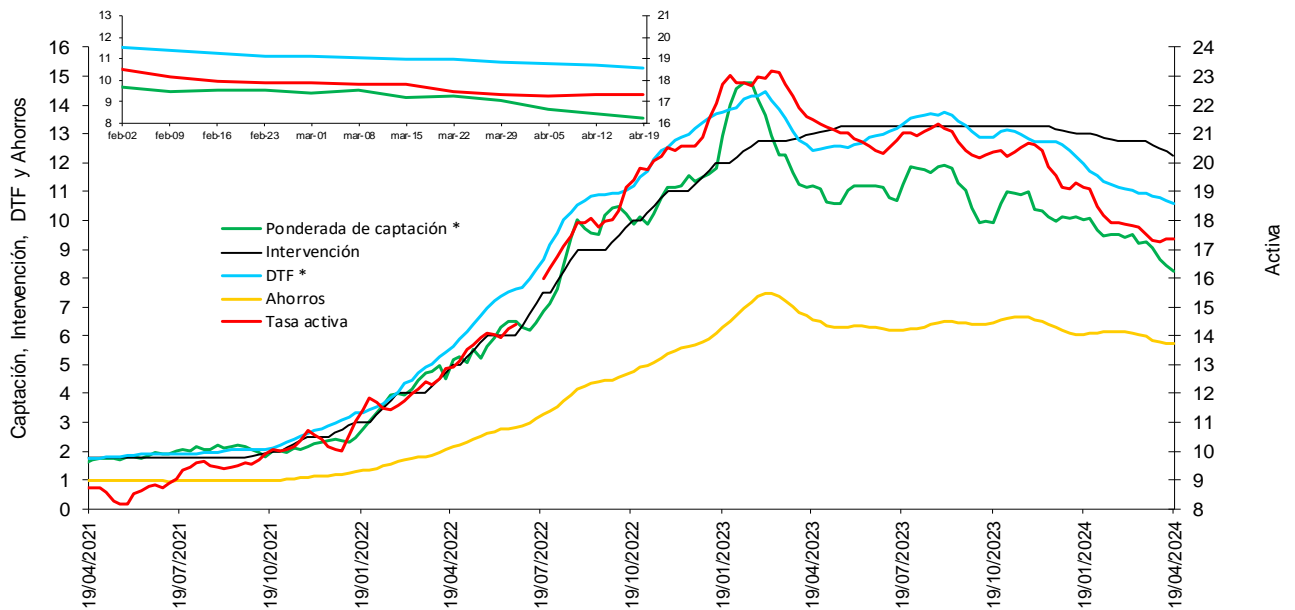

\* La DTF está adelantada una semana, es decir no corresponde a la tasa vigente para la semana en cuestión sino a la tasa vigente para la semana siguiente, para que sea comparable con la tasa ponderada de captación de este gráfico.

Fuentes: Banco de la República. Cálculos con información de la Superintendencia Financiera de Colombia.

Nota: a partir del 01 de jul/2022 la información de tasas activas proviene del formato 414 de la Superintendencia Financiera de Colombia. Las tasas obtenidas con la nueva fuente no son estrictamente comparables con las anteriores obtenidas a partir del formato 88.

**g. Tasas de interés de deuda pública**

Tasas cero cupón TES en pesos y tasa de política monetaria

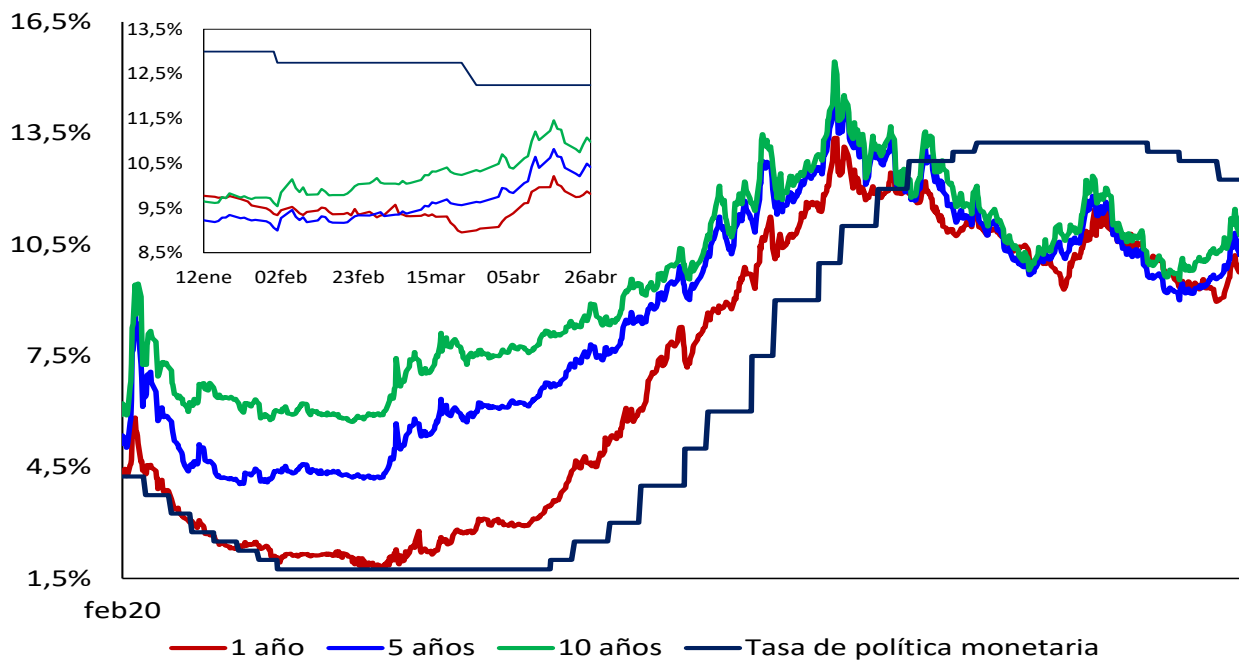

Fuente: SEN y Master Trader. Cálculos: Departamento de Operaciones y Análisis de Mercados.

## 2. Margen de intermediación y spreads

### Spread IBR, TIB y CDT a través de tesorería frente a la tasa de referencia

Promedio 5 días

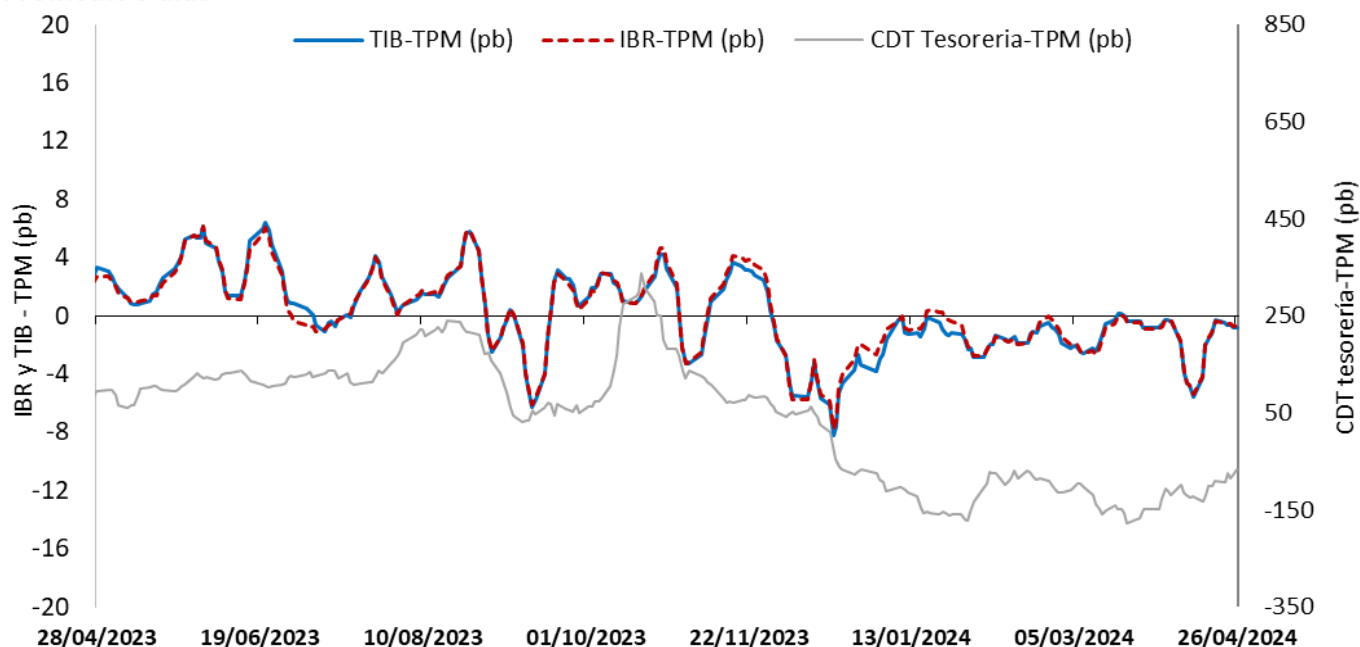

El IBR y la TIB corresponden al plazo de 1 día. La tasa de CDT a través de tesorería no se discrimina por plazo.  
 FUENTE: Banco de la República, cálculos con información de la Superintendencia Financiera de Colombia

### Margen de intermediación (puntos porcentuales)

Promedio 4 semanas

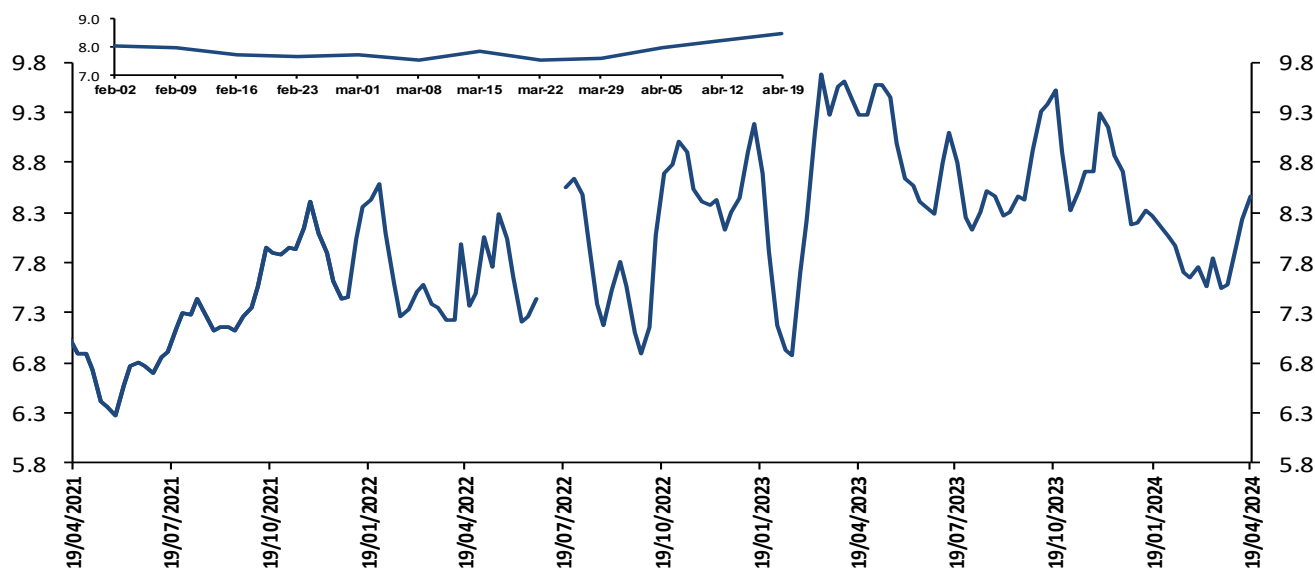

El margen de intermediación se calcula así:  $MI = ((1+i_{activa})/(1+i_{pasiva}))-1$

Donde  $i_{activa}$  es la tasa de colocación total del sistema del BR e  $i_{pasiva}$  es la tasa ponderada de captación.

Fuentes: Banco de la República. Cálculos con información de la Superintendencia Financiera de Colombia.

Nota: a partir del 01 de jul/2022 la información de tasas activas proviene del formato 414 de la Superintendencia Financiera de Colombia. Las tasas obtenidas con la nueva fuente no son estrictamente comparables con las anteriores obtenidas a partir del formato 88.

## Margen de intermediación de la cartera comercial (puntos porcentuales)

Promedio 4 semanas

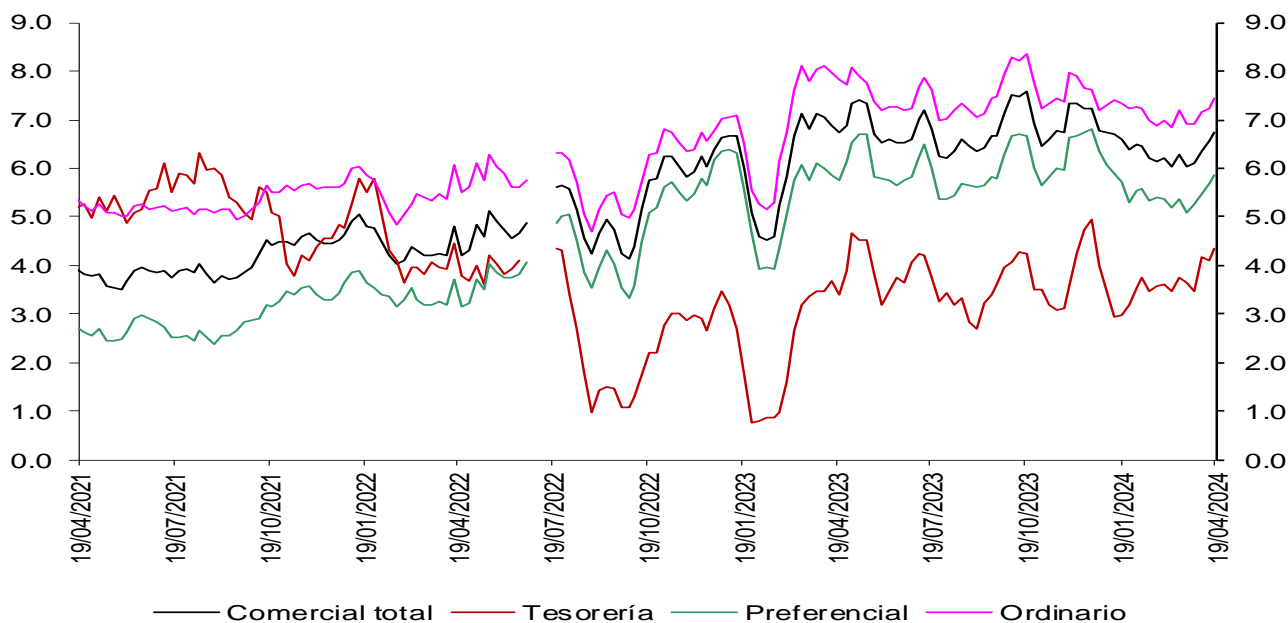

Fuentes: Banco de la República. Cálculos con información de la Superintendencia Financiera de Colombia.

Nota: a partir del 01 de jul/2022 la información de tasas activas proviene del formato 414 de la Superintendencia Financiera de Colombia. Las tasas obtenidas con la nueva fuente no son estrictamente comparables con las anteriores obtenidas a partir del formato 88.

## Margen de intermediación de la cartera de consumo (puntos porcentuales)

Promedio 4 semanas

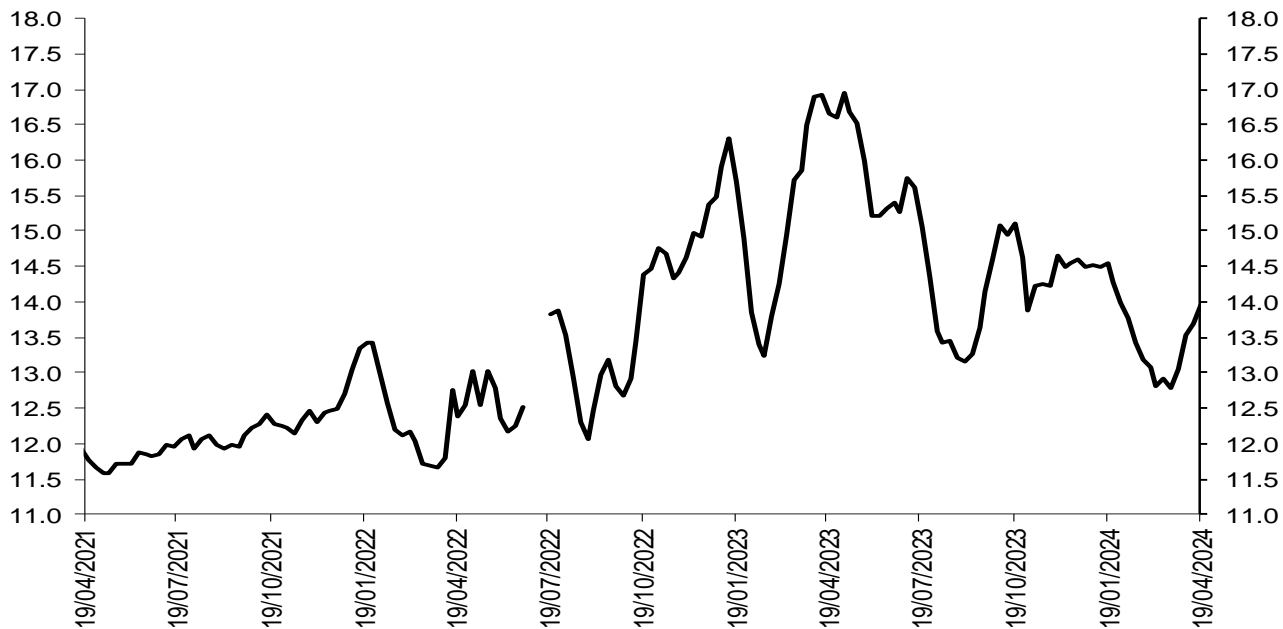

Fuentes: Banco de la República. Cálculos con información de la Superintendencia Financiera de Colombia.

Nota: a partir del 01 de jul/2022 la información de tasas activas proviene del formato 414 de la Superintendencia Financiera de Colombia. Las tasas obtenidas con la nueva fuente no son estrictamente comparables con las anteriores obtenidas a partir del formato 88.

## Margen de intermediación de la cartera de adquisición de vivienda (Sin VIS) (puntos porcentuales)

### Promedio 4 semanas



Fuentes: Banco de la República. Cálculos con información de la Superintendencia Financiera de Colombia.

Nota: a partir del 01 de jul/2022 la información de tasas activas proviene del formato 414 de la Superintendencia Financiera de Colombia. Las tasas obtenidas con la nueva fuente no son estrictamente comparables con las anteriores obtenidas a partir del formato 88.

## Spread de las tasas de captación a través de CDT frente a las tasas de los TES

### Spread Tasa CDT por plazo vs. TES

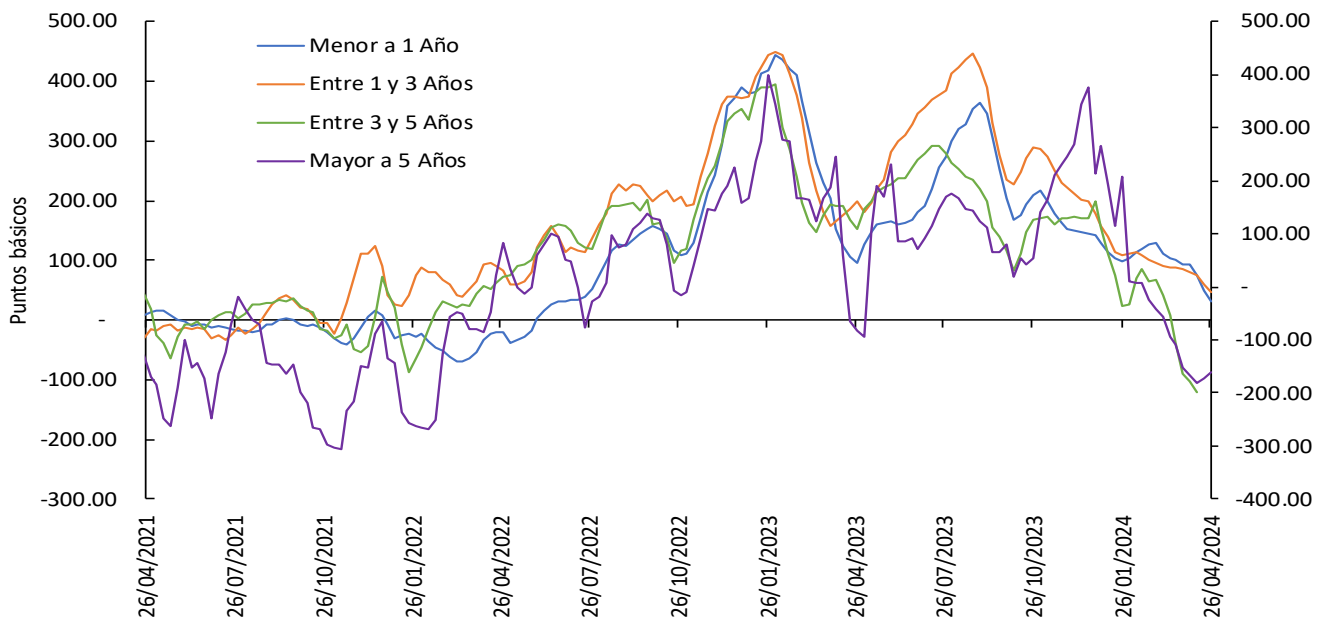

Las tasas de CDT's incluyen únicamente CDT's desmaterializados, por lo que difieren de las obtenidas a través del formato 441 de la Superintendencia Financiera de Colombia. El promedio de 4 semanas se calcula con la información disponible.

Fuente: Banco de la República. cálculos con información de Deceval.

Nota: Para el corte del 10 de noviembre del 2023, se realizó una revisión de la serie histórica del spread para el plazo menor a un año.

## Spreads Tasas de captación vs. TES y OIS

(Información semanal - Promedio 4 semanas)		Variación (pb)					
Fecha		1 semana	4 semanas	13 semanas	año corrido	año completo	
26-abr-24							
<b>Spread: Tasa de interés CDT - Tasa TES (puntos básicos)</b>							
<b>CDT*</b>							
Menor igual a 1 año	32.14	(15.99)	(60.04)	(67.25)	(109.97)	(63.76)	
De 1 a 3 años	45.88	(13.52)	(39.36)	(62.32)	(133.16)	(152.36)	
De 3 a 5 años	n.d.	n.d.	n.d.	n.d.	n.d.	n.d.	
Mayor a 5 años	(161.86)	10.50	(9.10)	(369.18)	(373.84)	(78.37)	
<b>Spread: Tasa de interés CDT - Tasa OIS (puntos básicos)**</b>							
<b>CDT</b>							
Menor igual a 1 año	(71.17)	2.87	(9.38)	(16.55)	(81.34)	(24.39)	
De 1 a 3 años	127.87	(7.49)	(30.20)	(78.88)	(144.67)	(143.63)	
De 3 a 5 años	n.d.	n.d.	n.d.	n.d.	n.d.	n.d.	
Mayor a 5 años	159.28	11.00	(14.50)	(360.77)	(392.96)	(117.79)	
<b>Memo item (Información semanal - Promedio 4 semanas)</b>							
Tasa de interés CDT		Monto semanal	Variación (pb)				
CDT		mm de pesos	1 semana	4 semanas	13 semanas	año corrido	año completo
Menor igual a 1 año	10.38	2135.04	0	(29)	(103)	(203)	(196)
De 1 a 3 años	10.17	580.36	5	22	(40)	(160)	(287)
De 3 a 5 años	n.d.	n.d.	n.d.	n.d.	n.d.	n.d.	n.d.
Mayor a 5 años	9.14	10.00	26	52	(302)	(365)	(159)

Las tasas de CDT's incluyen únicamente CDT's desmaterializados, por lo que difieren de las obtenidas a partir del formato 441 de la Superintendencia Financiera de Colombia. El promedio de 4 semanas se calcula con la información disponible.

Fuente: Banco de la República, cálculos con información de Deceval.

Las tasas obtenidas son tasas ex ante.

Los spreads son obtenidos mediante la fórmula  $((1+i\_cdt)/(1+i\_ois))-1$  o  $((1+i\_cdt)/(1+i\_tes))-1$  con las tasas correspondientes a cada plazo.

\*Plazos: menor igual a 1 año (< 360 días), de 1 a 3 años ( $\geq 360$  y  $\leq 1095$  días), de 3 a 5 años (>1095 y  $\leq 1825$  días) y mayor a 5 años (>1825 días)

\*\*Los plazos de las tasas OIS son 6 meses, 2 años, 4 años y 5 años respectivamente

Nota: Para el corte del 10 de noviembre del 2023, se realizó una revisión de la serie histórica del spread para el plazo menor a un año.

## Spread de las tasas de colocación frente a las tasas de los TES

### Spread Tasa Cartera Comercial por plazo vs. TES

Promedio 4 semanas

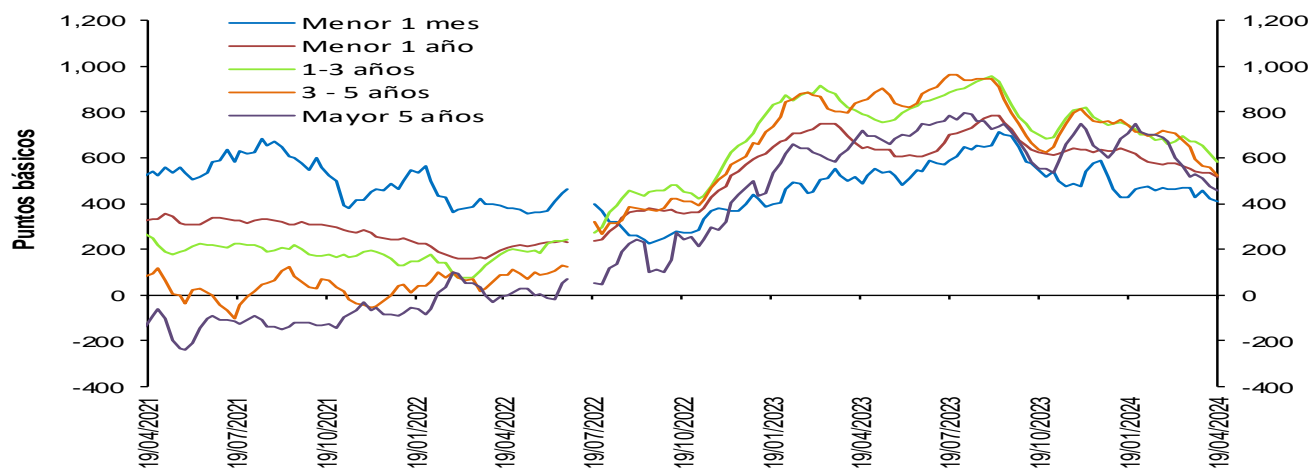

Fuentes: Banco de la República. Cálculos con información de la Superintendencia Financiera de Colombia.

Nota: a partir del 01 de jul/2022 la información de tasas activas proviene del formato 414 de la Superintendencia Financiera de Colombia. Las tasas obtenidas con la nueva fuente no son estrictamente comparables con las anteriores obtenidas a partir del formato 88.

## Spread Tasa Cartera Consumo por plazo vs. TES

### Promedio 4 semanas

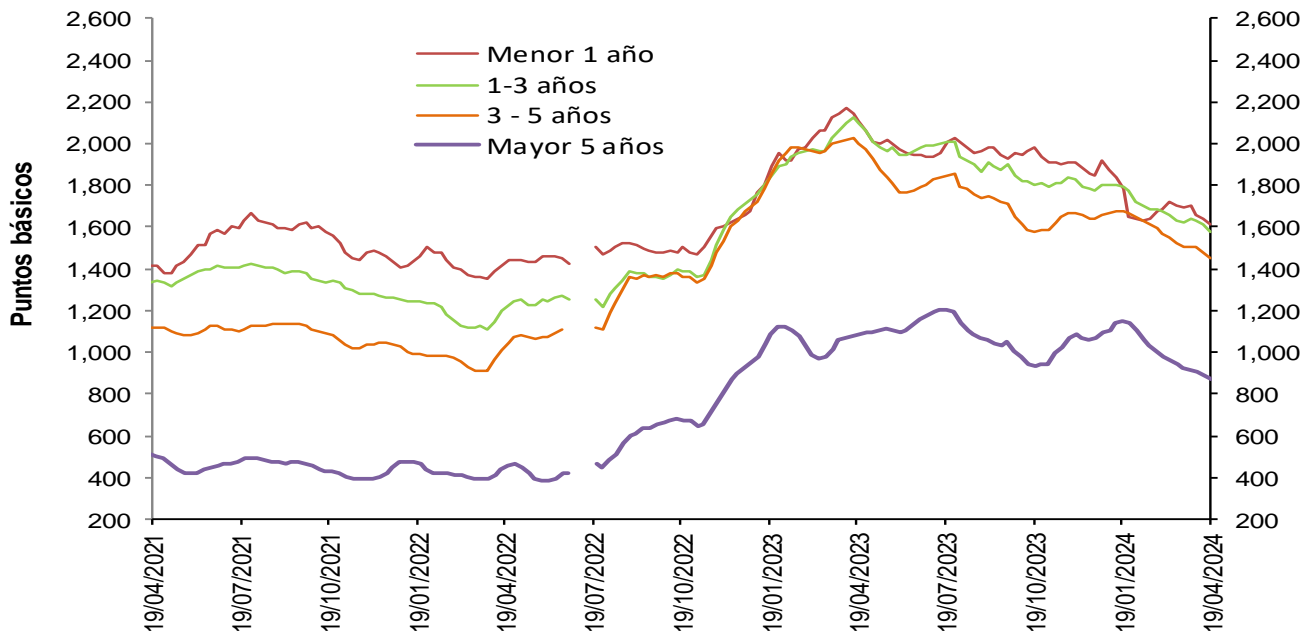

Fuentes: Banco de la República. Cálculos con información de la Superintendencia Financiera de Colombia.

Nota: a partir del 01 de jul/2022 la información de tasas activas proviene del formato 414 de la Superintendencia Financiera de Colombia. Las tasas obtenidas con la nueva fuente no son estrictamente comparables con las anteriores obtenidas a partir del formato 88.

## Spread Tasa Cartera de adquisición de vivienda (Sin VIS) – TES 15 años

### Promedio 4 semanas

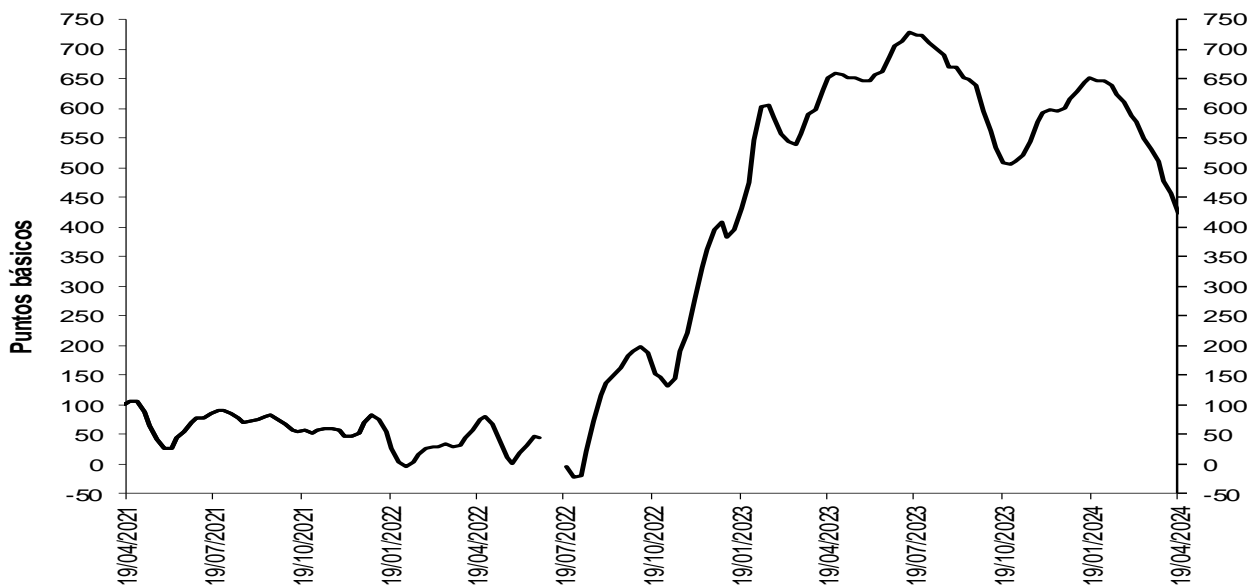

Fuentes: Banco de la República. Cálculos con información de la Superintendencia Financiera de Colombia.

Nota: a partir del 01 de jul/2022 la información de tasas activas proviene del formato 414 de la Superintendencia Financiera de Colombia. Las tasas obtenidas con la nueva fuente no son estrictamente comparables con las anteriores obtenidas a partir del formato 88.

## Spreads Tasas de colocación vs. TES y OIS

(Información semanal - Promedio 4 semanas)

	Fecha 19-abr-24	Variación (pb)				
		1 semana	4 semanas	13 semanas	año corrido	año completo
<b>Spread: tasa de interés cartera - tasa TES (puntos básicos)</b>						
<b>Comercial</b>						
Menor a 1 mes	406.5	(15.94)	(60.05)	(18.34)	(110.19)	(79.17)
Menor 1 año	514.0	(21.78)	(38.77)	(113.63)	(114.82)	(126.57)
De 1 - 3 años	581.8	(37.54)	(92.61)	(158.85)	(164.12)	(207.01)
De 3 - 5 años	524.8	(33.73)	(120.09)	(219.06)	(236.08)	(327.79)
Mayor 5 años	457.1	(19.52)	(57.02)	(250.15)	(141.68)	(263.14)
<b>Consumo</b>						
Menor 1 año	1,615.0	(29.38)	(79.78)	(171.34)	(301.59)	(490.17)
De 1 - 3 años	1,577.9	(37.33)	(47.59)	(217.39)	(223.77)	(523.32)
De 3 - 5 años	1,449.0	(31.34)	(57.73)	(226.44)	(210.06)	(547.03)
Mayor 5 años	870.0	(21.05)	(51.74)	(278.07)	(222.15)	(217.51)
<b>Vivienda</b>						
Mayor 15 años	422.9	(35.11)	(107.07)	(228.56)	(193.56)	(228.66)
<b>Spread: tasa de interés cartera - tasa OIS* (puntos básicos)</b>						
<b>Comercial</b>						
Menor 1 año	385.6	1.39	(0.94)	(85.26)	(105.02)	(101.78)
De 1 - 3 años	664.8	(31.94)	(93.44)	(178.50)	(179.87)	(205.65)
De 3 - 5 años	746.3	(31.05)	(119.33)	(221.91)	(256.98)	(396.39)
Mayor 5 años	801.9	(19.17)	(58.76)	(234.51)	(149.95)	(320.50)
<b>Consumo</b>						
Menor 1 año	1,473.1	(3.64)	(37.55)	(139.43)	(288.43)	(457.75)
De 1 - 3 años	1,668.7	(31.16)	(48.04)	(239.31)	(241.40)	(524.05)
De 3 - 5 años	1,689.8	(28.34)	(55.42)	(229.31)	(231.85)	(626.75)
Mayor 5 años	1,228.5	(20.71)	(53.38)	(262.40)	(233.25)	(275.14)

### Memo Item (Información semanal - Promedio 4 semanas)

	Monto semanal		Variación (pb)				
	mm de pesos		1 semana	4 semanas	13 semanas	año corrido	año completo
<b>Tasas Comercial (%)</b>							
Menor a 1 mes	12.9	127	0.38	(35.90)	(38.74)	(162.41)	(204.22)
Menor 1 año	15.5	2,981	(1.53)	(25.96)	(189.58)	(231.40)	(282.31)
De 1 - 3 años	15.8	1,061	(15.54)	(59.93)	(177.28)	(216.57)	(373.57)
De 3 - 5 años	15.6	381	(9.23)	(67.52)	(184.13)	(245.63)	(498.57)
Mayor 5 años	15.9	452	2.64	(4.33)	(192.28)	(120.98)	(395.77)
<b>Tasas Consumo (%)</b>							
Menor 1 año	27.6	21	(7.46)	(69.33)	(260.25)	(449.19)	(701.41)
De 1 - 3 años	26.7	81	(12.88)	(6.89)	(241.55)	(285.45)	(737.56)
De 3 - 5 años	25.7	411	(4.44)	5.87	(187.61)	(216.39)	(754.11)
Mayor 5 años	20.4	729	1.85	3.89	(219.58)	(208.33)	(348.79)
<b>Tasas Vivienda (%)</b>							
Mayor 15 años	15.4	188	(8.91)	(65.26)	(151.73)	(156.88)	(309.08)

\*Para el cálculo del Spread se utilizaron los plazos intermedios, menor a 1 año con OIS a 6 meses y mayor a 5 años con OIS a 5 años.

Los spreads son obtenidos mediante la fórmula  $((1+i_{colocación})/(1+i_{ois})) - 1$  o  $((1+i_{colocación})/(1+i_{tes})) - 1$  con las tasas correspondientes a cada plazo.

Las tasas obtenidas son tasas ex ante.

Fuentes: Banco de la República. Cálculos con información de la Superintendencia Financiera de Colombia y Bloomberg.

Nota: a partir del 01 de jul/2022 la información de tasas activas proviene del formato 414 de la Superintendencia Financiera de Colombia. Las tasas obtenidas con la nueva fuente no son estrictamente comparables con las anteriores obtenidas a partir del formato 88.



### 3. Liquidez primaria

#### Base Monetaria factores de demanda

Miles de millones de pesos y porcentajes

Concepto	Saldo a abril 26 2024	VARIACIONES							
		SEMANTAL		ULTIMAS 4 SEM		CORRIDO AÑO		ANUAL	
		ABS	%	ABS	%	ABS	%	ABS	%
<b>BASE MONETARIA</b>	144,165	1,508	1.1	-729	-0.5	-10,614	-6.9	2,976	2.1
Efectivo	105,529	-703	-0.7	-2,983	-2.7	-9,541	-8.3	2,866	2.8
Reserva	38,635	2,212	6.1	2,253	6.2	-1,073	-2.7	110	0.3

Información provisional

Fuente: Banco de la República, cálculos con información del Banco de la República y del Formato 281 de la Superintendencia Financiera de Colombia.

#### Base monetaria, efectivo y reserva

Promedio 13 semanas (Variación porcentual anual)

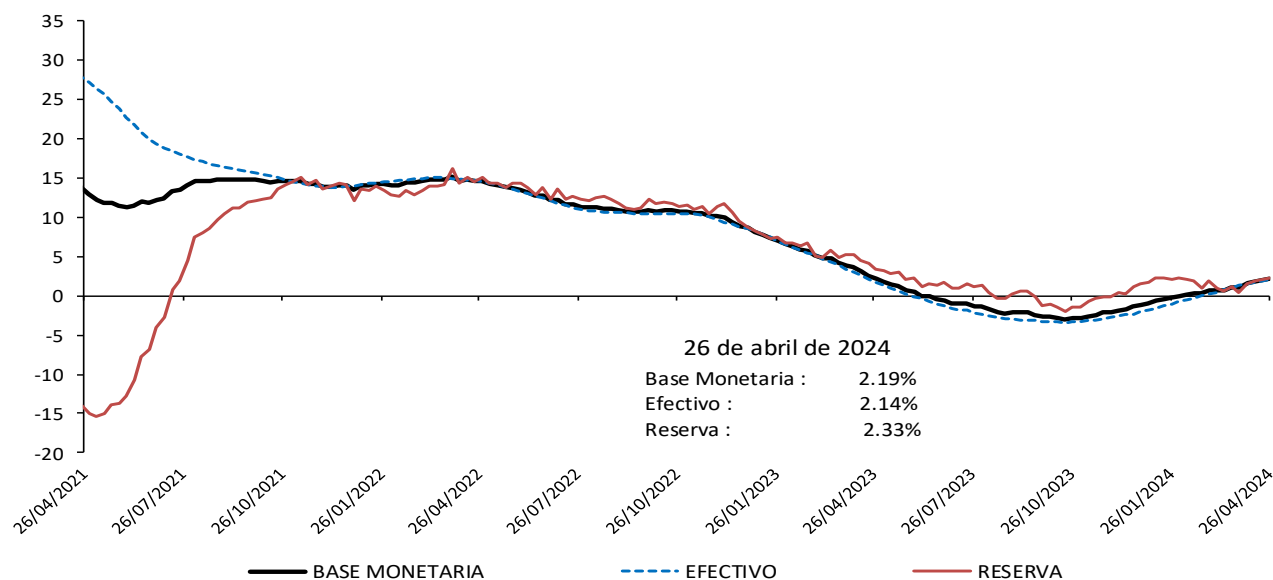

Información provisional

Fuente: Banco de la República, cálculos con información del Banco de la República y del Formato 281 de la Superintendencia Financiera de Colombia.

## Base monetaria factores de oferta

### Saldo de Repos\* y DRNCE\*\*

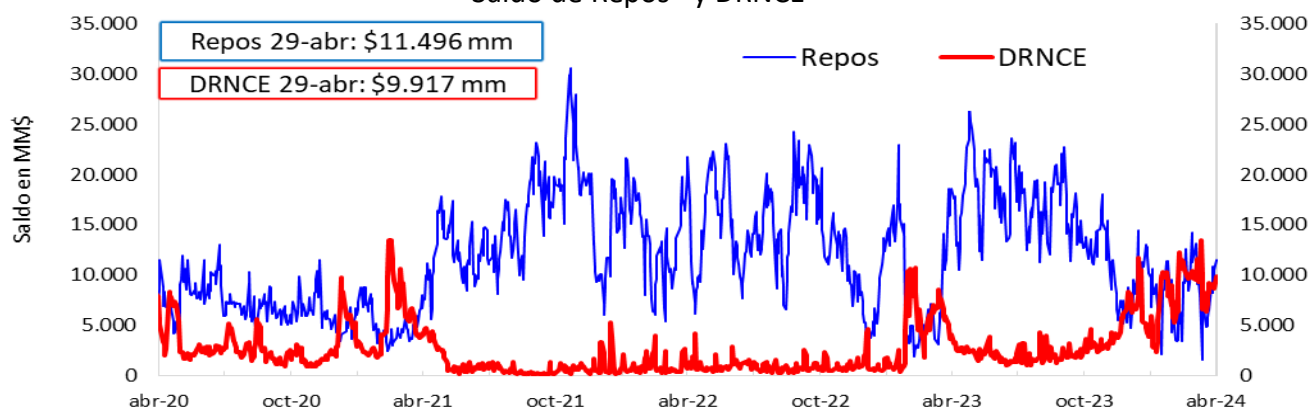

\* Los repos incluyen las operaciones de la ventanilla de expansión.

\*\* Depósitos Remunerados No Constitutivos de Encaje. Incluye las operaciones de contracción por ventanilla a 1 día.

### Saldo disponible de la TGN en el BR\*

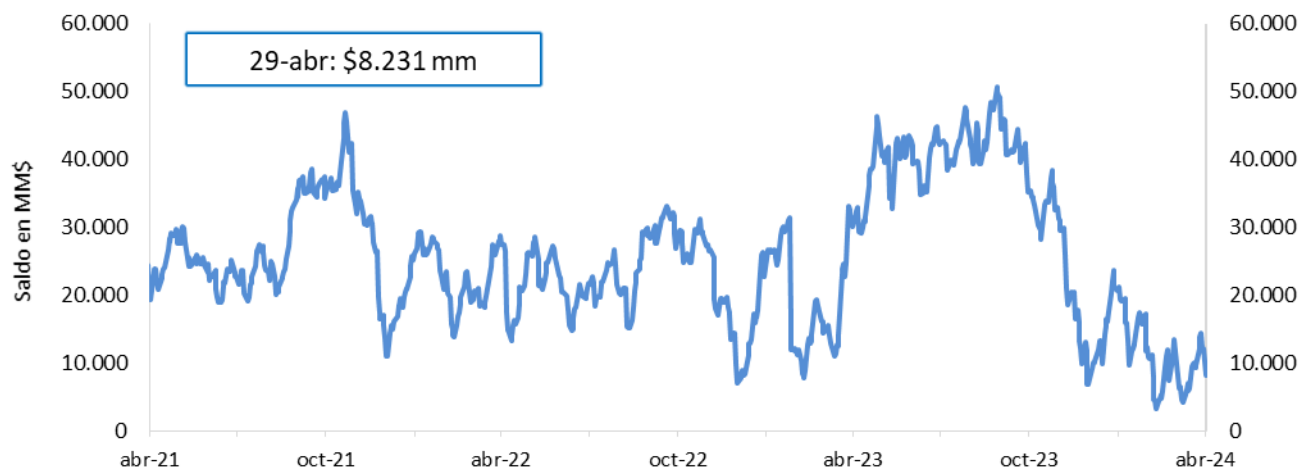

\*No incluye el saldo de los TES de Control Monetario.

\*Incluye los depósitos remunerados y los no remunerados de la TGN en el BR.

### Saldo de TES a precios de mercado en poder del BR

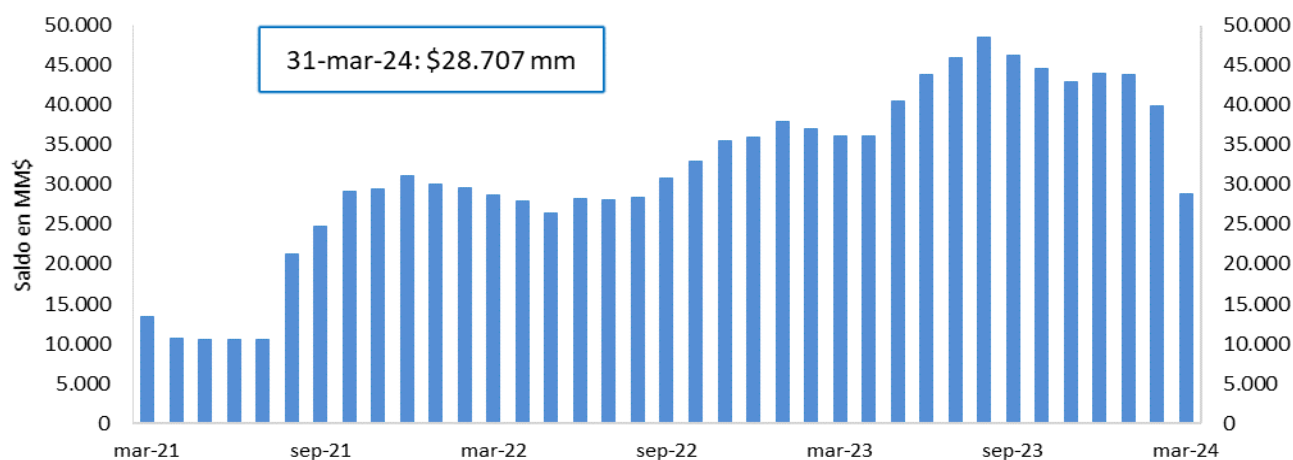

FUENTE: Banco de la República.

## 4. Depósitos y agregados monetarios

### Agregados monetarios

#### Oferta monetaria ampliada 1/

Miles de millones de pesos y porcentajes

Concepto	Saldo a abril 19 2024	VARIACIONES									
		SEMANAL		ULTIMAS 4 SEM		ULTIMAS 13 SEM		CORRIDO AÑO		ANUAL	
		ABS	%	ABS	%	ABS	%	ABS	%	ABS	%
<b>OFERTA MONETARIA AMPLIADA- M3* (1+2)</b>	<b>821,179</b>	<b>-509</b>	<b>-0.1</b>	<b>6,367</b>	<b>0.8</b>	<b>12,910</b>	<b>1.6</b>	<b>941</b>	<b>0.1</b>	<b>54,300</b>	<b>7.1</b>
<b>1. Efectivo</b>	<b>106,233</b>	<b>-666</b>	<b>-0.6</b>	<b>-1,043</b>	<b>-1.0</b>	<b>-5,055</b>	<b>-4.5</b>	<b>-8,837</b>	<b>-7.7</b>	<b>3,793</b>	<b>3.7</b>
<b>2. Depósitos*</b>	<b>714,947</b>	<b>157</b>	<b>0.0</b>	<b>7,410</b>	<b>1.0</b>	<b>17,965</b>	<b>2.6</b>	<b>9,778</b>	<b>1.4</b>	<b>50,507</b>	<b>7.6</b>
2.1. Cuenta Corriente	68,549	-260	-0.4	-1,104	-1.6	698	1.0	-1,217	-1.7	-2,197	-3.1
2.2. Ahorros	290,061	-1,055	-0.4	9,156	3.3	17,700	6.5	3,507	1.2	28,470	10.9
2.3. CDT + Bonos*	331,054	1,101	0.3	465	0.1	3,354	1.0	7,804	2.4	28,214	9.3
2.3.1 CDT menor a 18 meses*	189,966	1,597	0.8	1,344	0.7	3,194	1.7	6,075	3.3	14,496	8.3
2.3.2 CDT mayor a 18 meses*	113,331	-281	-0.2	-641	-0.6	1,184	1.1	2,773	2.5	17,611	18.4
2.3.3 Bonos*	27,757	-216	-0.8	-238	-0.9	-1,025	-3.6	-1,045	-3.6	-3,892	-12.3
2.4. Depósitos fiduciarios (impuestos y otros conceptos)	15,509	424	2.8	-757	-4.7	-3,405	-18.0	5,950	62.2	-5,131	-24.9
2.5. Otros depósitos a la Vista	9,774	-52	-0.5	-350	-3.5	-381	-3.8	-6,266	-39.1	1,151	13.3
2.6 Repos con el Sector Real	-	-	-	-	-	-	-	-	-	-	-
<b>3. CDT+ Bonos en poder del Banco de la República</b>	<b>-</b>	<b>-</b>	<b>-</b>	<b>-</b>	<b>-</b>	<b>-</b>	<b>-</b>	<b>-</b>	<b>-</b>	<b>-</b>	<b>-</b>
TOTAL DEPÓSITOS (2 + 3)**	714,947	157	0.0	7,410	1.0	17,965	2.6	9,778	1.4	50,507	7.6
<b>4. M1 (1 + 2.1)</b>	<b>174,781</b>	<b>-927</b>	<b>-0.5</b>	<b>-2,147</b>	<b>-1.2</b>	<b>-4,358</b>	<b>-2.4</b>	<b>-10,055</b>	<b>-5.4</b>	<b>1,597</b>	<b>0.9</b>
<b>5. M2 (2.2 + 2.3.1 + 2.3.2 + 4)</b>	<b>768,139</b>	<b>-665</b>	<b>-0.1</b>	<b>7,712</b>	<b>1.0</b>	<b>17,721</b>	<b>2.4</b>	<b>2,301</b>	<b>0.3</b>	<b>62,173</b>	<b>8.8</b>
<b>ITEM DE MEMORANDO</b>											
M1 + Ahorros	464,842	-1,981	-0.4	7,008	1.5	13,342	3.0	-6,547	-1.4	30,067	6.9
Depósitos en poder del público sin fiduciarios*	699,438	-267	0.0	8,166	1.2	21,370	3.2	3,828	0.6	55,638	8.6
M3 sin fiduciarios*	805,670	-933	-0.1	7,123	0.9	16,315	2.1	-5,009	-0.6	59,431	8.0
<b>Variaciones anualizadas</b>		<b>Semanal</b>		<b>Últimas 4 semanas</b>		<b>Últimas 13 semanas</b>					
<b>M3*</b>		-3.2		10.6		6.5					
<b>Efectivo</b>		-27.8		-11.9		-17.0					
<b>Depósitos*</b>		1.2		14.5		10.7					
<b>M1</b>		-24.0		-14.7		-9.4					
<b>M1 + Ahorros</b>		-19.8		21.8		12.4					
<b>Dep. sin Fiduciarios*</b>		-2.0		16.5		13.2					
<b>M3 sin Fiduciarios*</b>		-5.8		12.2		8.5					

1/ Incluye FDN a partir del corte del 2 de octubre de 2020, tras la emisión de bonos por parte de dicha entidad dirigida al público en general. No contiene los CDT emitidos por Findeter en el marco del Decreto 581 y la Resolución 1357 de 2020 del MHCP.

\* A partir de las estadísticas con corte a ago 28 /2020 se excluyeron los CDT y los bonos en poder del Banco de la República, y se reprocessó la serie desde mar 27/2020 hasta la fecha.

\*\*Incluye los CDTs y bonos en poder del Banco de la República

Fuente: Banco de la República. Cálculos con información de la Superintendencia Financiera de Colombia.

## M3, Depósitos, M1+Ahorro y Efectivo

Variaciones anuales (%) de datos semanales

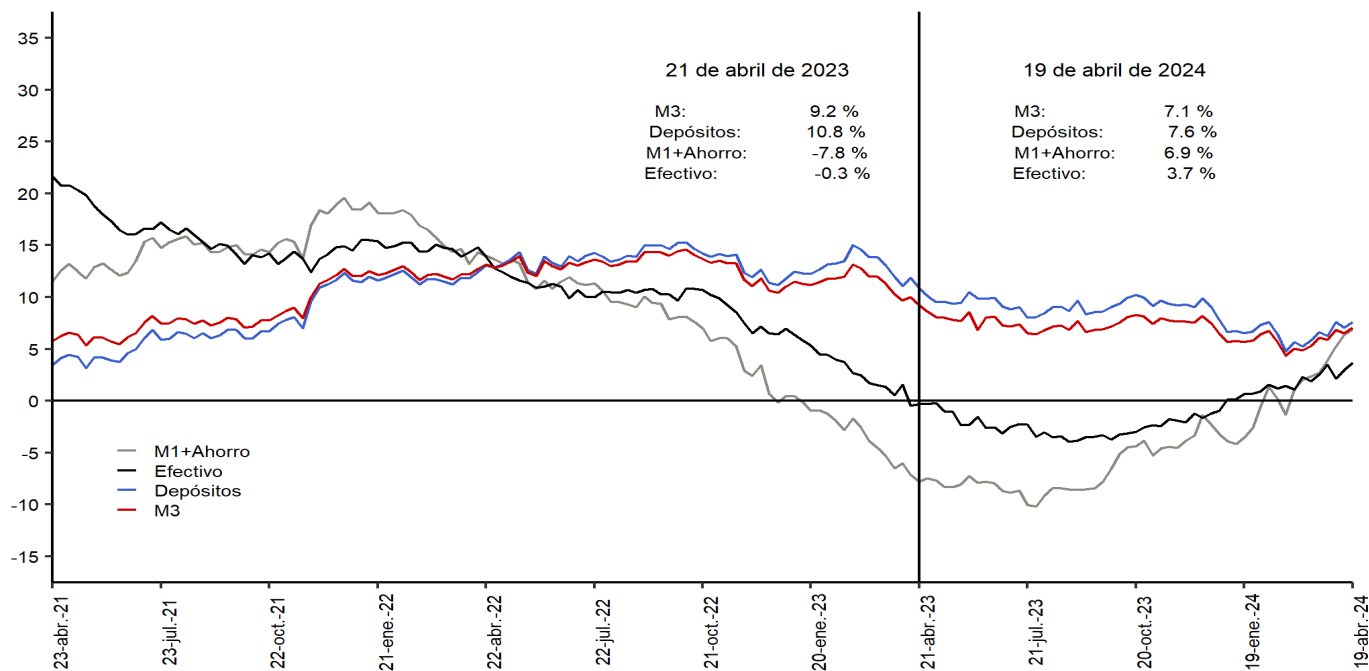

Incluye FDN a partir del 2 de octubre de 2020, tras la emisión de bonos por parte de la entidad dirigida al público general. No contiene los CDTs emitidos por Findeter en el marco del decreto 581 y la Resolución 1357 de 2020 del MHCP.  
 \*A partir de las estadísticas con corte al 28 de agosto de 2020 se excluyeron los CDTs y bonos en poder del Banco de la República, y se reprocesó la serie desde el 27 de marzo de 2020 hasta la fecha.  
 Fuente: Banco de la República. Cálculos con información de la Superintendencia Financiera de Colombia.

## M3, Depósitos, M1+Ahorro y Efectivo serie desestacionalizada\*

Variaciones (%) anualizadas últimas 13 semanas

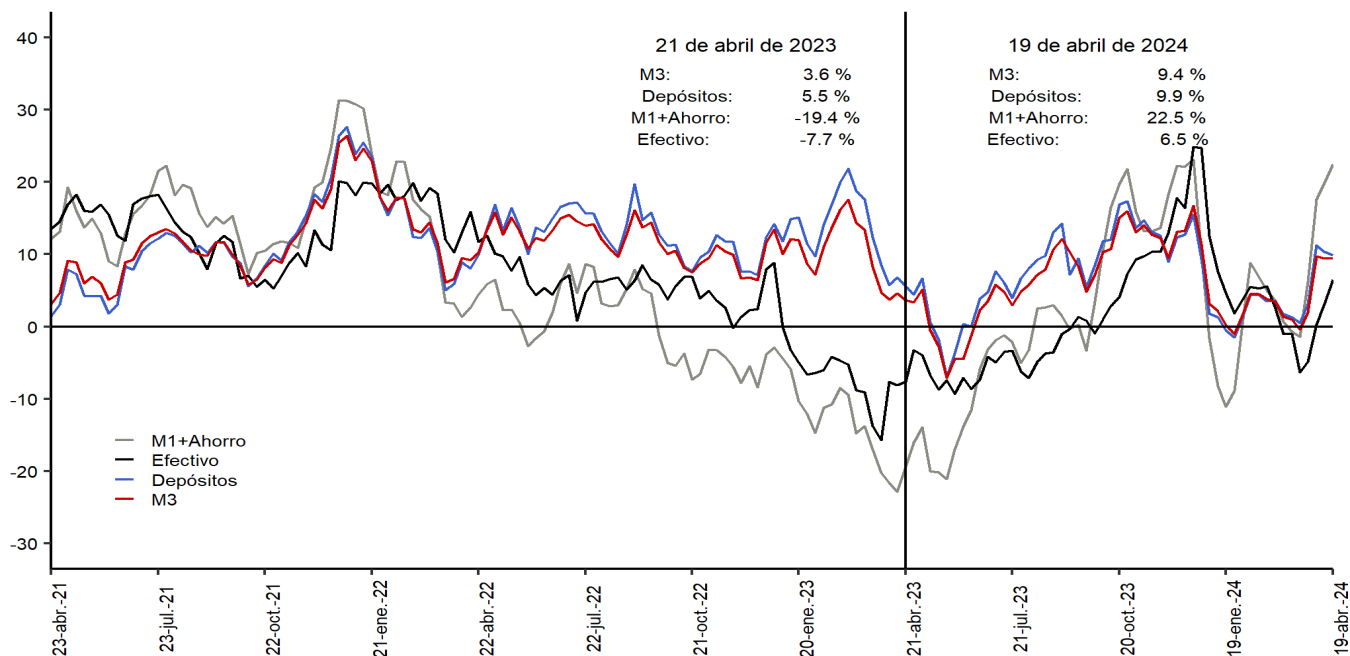

Incluye FDN a partir del 2 de octubre de 2020, tras la emisión de bonos por parte de la entidad dirigida al público general. No contiene los CDTs emitidos por Findeter en el marco del decreto 581 y la Resolución 1357 de 2020 del MHCP.  
 \*A partir de las estadísticas con corte al 28 de agosto de 2020 se excluyeron los CDTs y bonos en poder del Banco de la República, y se reprocesó la serie desde el 27 de marzo de 2020 hasta la fecha.  
 Fuente: Banco de la República. Cálculos con información de la Superintendencia Financiera de Colombia.  
 \*Desestacionalización a partir de la descomposición por el método STL

## Variación anual real de los agregados monetarios

### Variación % real anual del efectivo y M3 \*\*

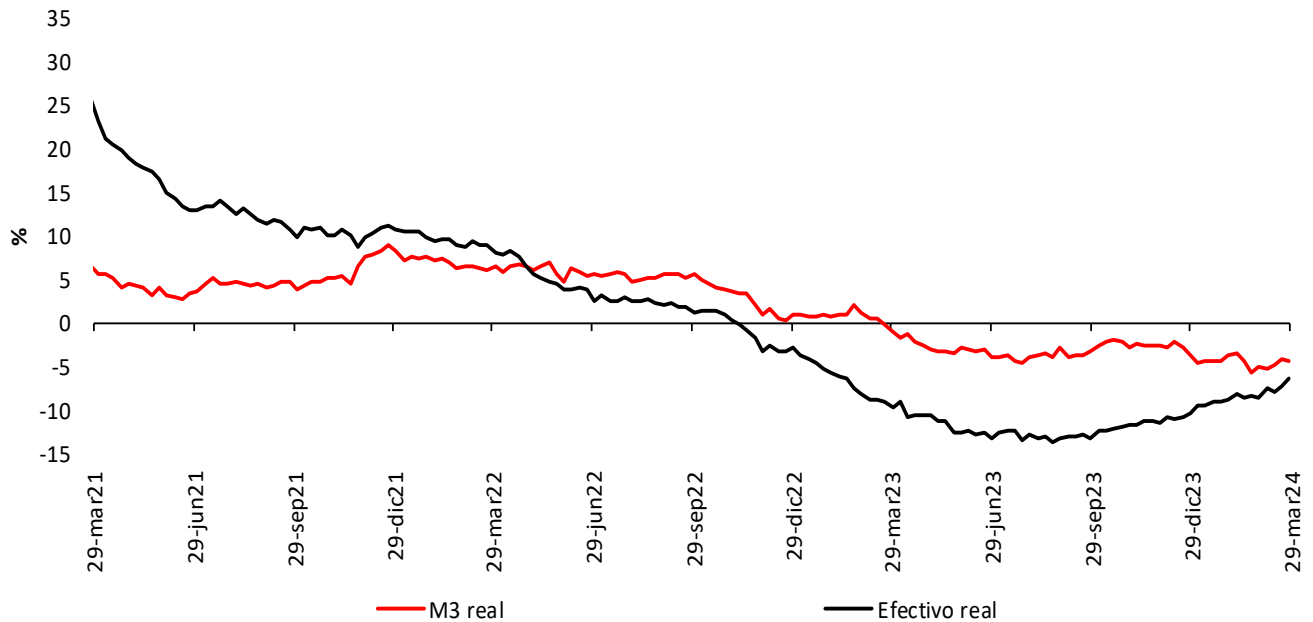

### Variación % real anual de los depósitos\*\* y sus componentes

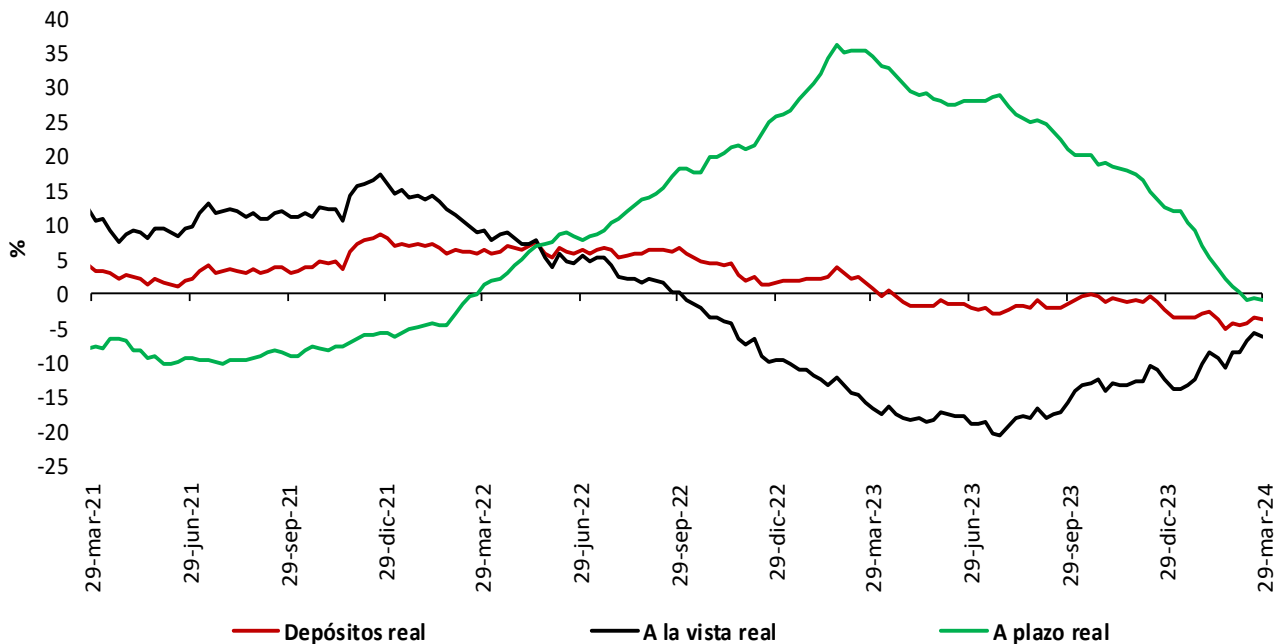

\* IPC sin alimentos. Información provisional.

\*\*A partir de la publicación con corte sep 25/2020 se reprocesó la serie, incorporando los cambios en la canasta del IPC sin alimentos utilizada por el BR desde octubre/2020

\*\*No incluye CDT y bonos en poder del Banco de la República.

Fuentes: Banco de la República y Formato 281 de la Superintendencia Financiera de Colombia.

## 5. Cartera

### Cartera de los establecimientos de crédito

#### Cartera bruta de los establecimientos de crédito\*

(Miles de millones de pesos y porcentajes)

Moneda		Saldo a abril 19 2024	Participación %	Variaciones									
				Semanal		Últimas 4 semanas		Últimas 13 semanas		Año corrido		Anual	
				Absoluta	%	Absoluta	%	Absoluta	%	Absoluta	%	Absoluta	%
Legal	<b>Cartera ajustada</b>	<b>652,520</b>	<b>100.0</b>	<b>1,281</b>	<b>0.2</b>	<b>-419</b>	<b>-0.1</b>	<b>3,677</b>	<b>0.6</b>	<b>863</b>	<b>0.1</b>	<b>15,589</b>	<b>2.4</b>
	Comercial 1/	324,231	49.7	930	0.3	-954	-0.3	4,845	1.5	3,414	1.1	14,469	4.7
	Consumo ajustada 2/	203,006	31.1	161	0.1	-58	0.0	-3,283	-1.6	-4,735	-2.3	-8,720	-4.1
	Adquisición de vivienda ajustada 2/	106,007	16.2	138	0.1	569	0.5	1,358	1.3	1,501	1.4	7,804	7.9
	Microcrédito 3/	19,276	3.0	52	0.3	23	0.1	757	4.1	683	3.7	2,036	11.8
	<b>Memo Item</b>												
	Consumo	202,775	31.2	161	0.1	-54	0.0	-3,262	-1.6	-4,715	-2.3	-8,951	-4.2
	Adquisición de vivienda	103,666	15.9	138	0.1	284	0.3	1,135	1.1	1,267	1.2	7,828	8.2
	<b>Variaciones Anualizadas</b>												
	<b>Total cart. ajustada m/l</b>				<b>10.8</b>	<b>-0.8</b>	<b>2.3</b>	<b>0.4</b>					
			Comercial		16.1		-3.7		6.2		3.5		
			Consumo		4.2		-0.4		-6.2		-7.2		
			Adquisición de vivienda		7.0		7.3		5.3		4.7		
			Microcredito		15.2		1.6		17.4		12.4		
Extranjera	Total cartera en M. E.	14,968		317	2.2	472	3.3	84	0.6	606	4.2	-5,296	-26.1
	Total cartera en M. E. Mill. US\$	3,802		11	0.3	73	2.0	1	0.0	44	1.2	-678	-15.1
	<b>Variaciones Anualizadas m/e</b>												
	Expresada en pesos				204.0		51.7		2.3		14.4		
Expresada en dólares				16.2		28.9		0.1		3.9			
Total	<b>Cartera total ajustada</b>	<b>667,487</b>	<b>100.0</b>	<b>1,598</b>	<b>0.2</b>	<b>53</b>	<b>0.0</b>	<b>3,762</b>	<b>0.6</b>	<b>1,469</b>	<b>0.2</b>	<b>10,293</b>	<b>1.6</b>
	Comercial	338,395	50.7	1,229	0.4	-510	-0.2	4,925	1.5	3,981	1.2	9,136	2.8
	Consumo ajustada 2/	203,809	30.5	178	0.1	-29	0.0	-3,278	-1.6	-4,696	-2.3	-8,683	-4.1
	Adquisición de vivienda ajustada 2/	106,007	15.9	138	0.1	569	0.5	1,358	1.3	1,501	1.4	7,804	7.9
	Microcrédito 3/	19,276	2.9	52	0.3	23	0.1	757	4.1	683	3.7	2,036	11.8
	<b>Variaciones Anualizadas</b>												
	<b>Total cart. ajustada m/t</b>				<b>13.3</b>	<b>0.1</b>	<b>2.3</b>	<b>0.7</b>					
				Comercial		20.8		-1.9		6.0		3.9	
				Consumo		4.7		-0.2		-6.2		-7.1	
				Adquisición de vivienda		7.0		7.3		5.3		4.7	
			Microcredito		15.2		1.6		17.4		12.4		

#### Cartera neta M/T de los establecimientos de crédito\*

(Miles de millones de pesos y porcentajes)

<b>Total cartera neta ml ajustada 3/</b>	611,348		1,139	0.2	-1,525	-0.2	3,083	0.5	-641	-0.1	13,774	2.3
<b>Total cartera en M. E.</b>	14,960		316	2.2	473	3.3	85	0.6	609	4.2	-5,285	-26.1
<b>Cartera Neta Ajustada Moneda Total</b>	<b>626,308</b>		<b>1,456</b>	<b>0.2</b>	<b>-1,052</b>	<b>-0.2</b>	<b>3,169</b>	<b>0.5</b>	<b>-32</b>	<b>0.0</b>	<b>8,489</b>	<b>1.4</b>

\* No incluye la cartera de las entidades financieras especiales.

1/ Incluye ventas de cartera para manejo a través de derechos fiduciarios y ajustes por leasing operativo.

2/ Incluye ajuste por titularización de cartera.

3/ A partir de abril 07/2023 corresponde a la modalidad de "Créditos productivos" creada por el Decreto 455 de marzo 29/2023 del Ministerio de Hacienda.

4/ A partir de las estadísticas con corte dic 4/2020 no se desagrega la cartera neta por modalidad debido a la inclusión en el formato 281 de la cuenta de provisión general (creada a partir de la C.E 022/2020 de la Superintendencia Financiera de Colombia).

Fuentes: Formato 281 de la Superintendencia Financiera de Colombia, Titularizadora Colombia y cálculos Banco de la República.

## Cartera bruta en moneda legal por modalidad de crédito

Variaciones anuales (%) de datos semanales

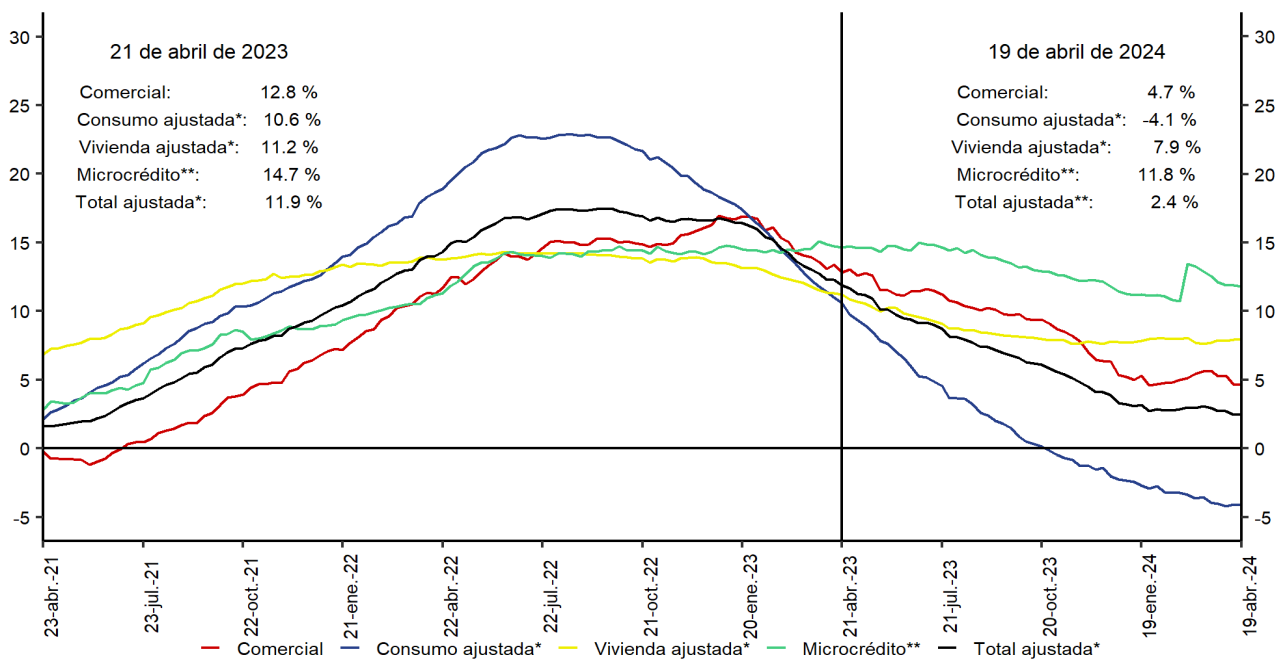

\*Incluye ajuste por titularización de cartera.

\*\*A partir de abril 07/2023 corresponde a la modalidad de Créditos productivos creada por el Decreto 455 de marzo 29/2023 del Ministerio de Hacienda y Crédito Público.

No incluye la cartera de las entidades financieras especiales.

Fuente: Banco de la República. Cálculos con información de la Superintendencia Financiera de Colombia.

## Cartera bruta desestacionalizada en moneda legal por modalidad de crédito

Variaciones anualizadas últimas 13 semanas (%)

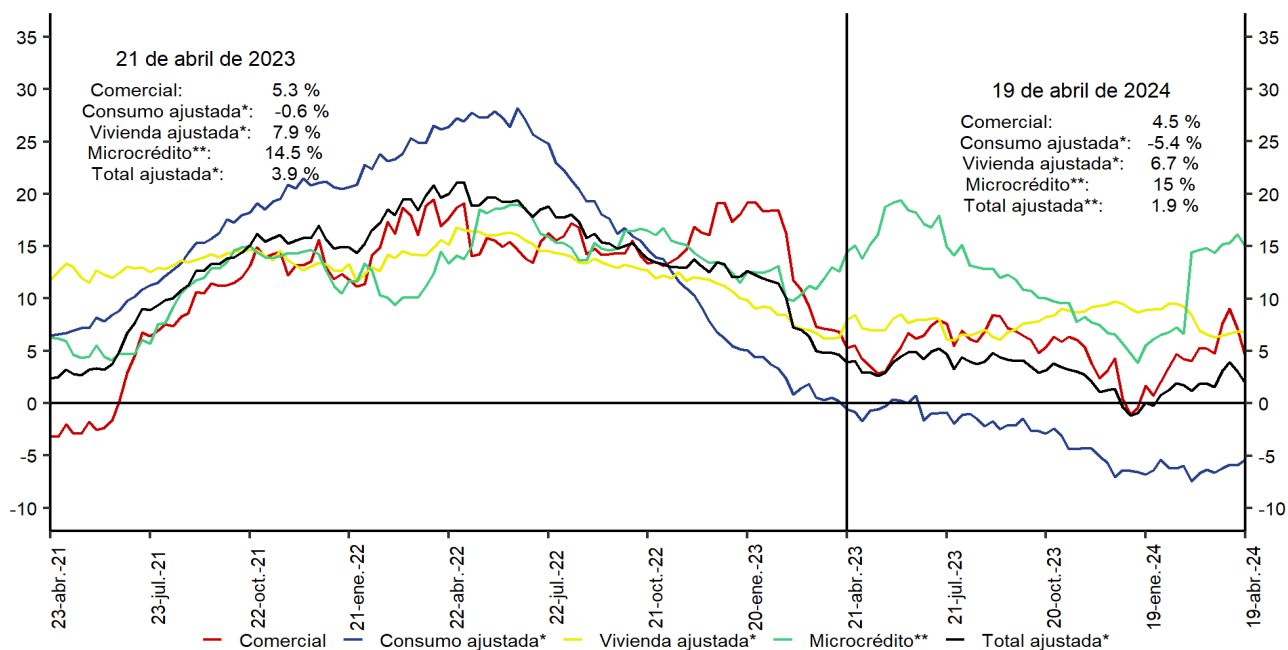

\*Incluye ajuste por titularización de cartera.

\*\*A partir de abril 07/2023 corresponde a la modalidad de Créditos productivos creada por el Decreto 455 de marzo 29/2023 del Ministerio de Hacienda y Crédito Público.

No incluye la cartera de las entidades financieras especiales.

Fuente: Banco de la República. Cálculos con información de la Superintendencia Financiera de Colombia.

\*Desestacionalización a partir de la descomposición por el método STL

## Cartera moneda extranjera en dólares (%)

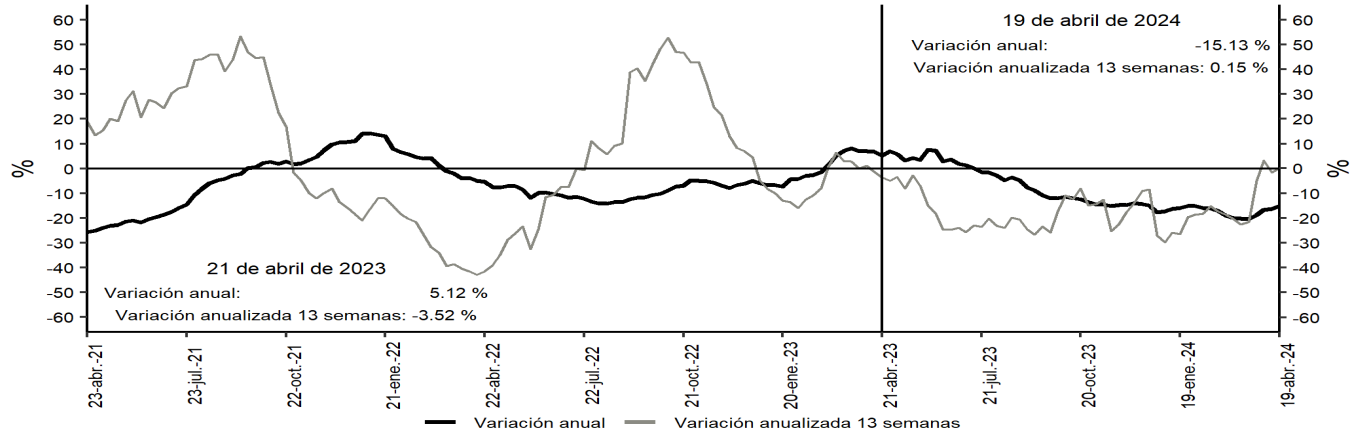

Desestacionalización a partir de la descomposición por el método STL.  
 No incluye la cartera de las entidades financieras especiales.  
 Fuentes: Banco de la República y Formato 281 de la Superintendencia Financiera de Colombia.

## Bonos emitidos por el sector real

Saldo y variación (%) anual

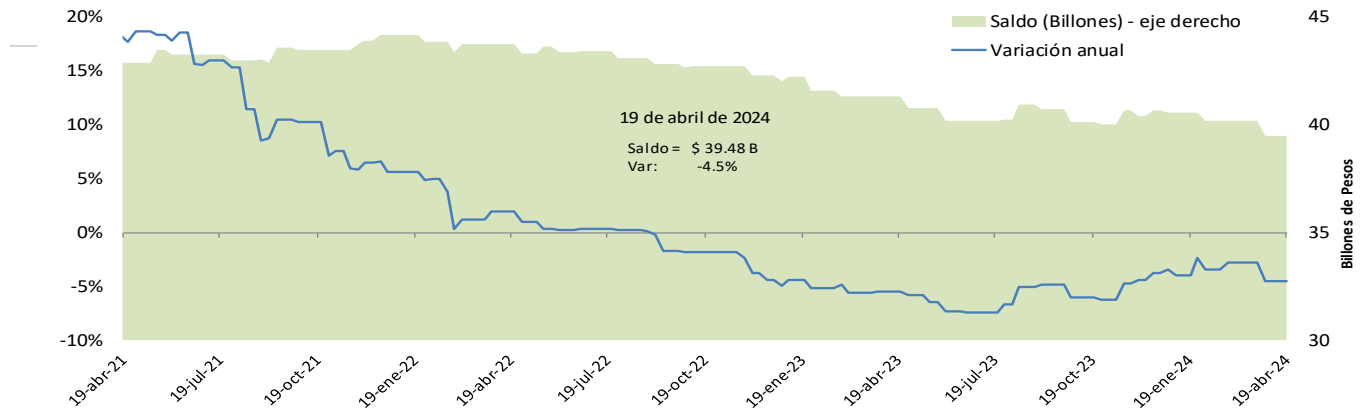

\*No incluye emisiones de bonos de extranjeros en el mercado local, TES u otros títulos de deuda pública emitidos por el gobierno nacional.  
 Fuente: Banco de la República, cálculos con información de la Bolsa de Valores de Colombia.

## Cartera comercial de los establecimientos de crédito en ml\* + saldo de bonos emitidos por el sector real

Variaciones (%) anuales

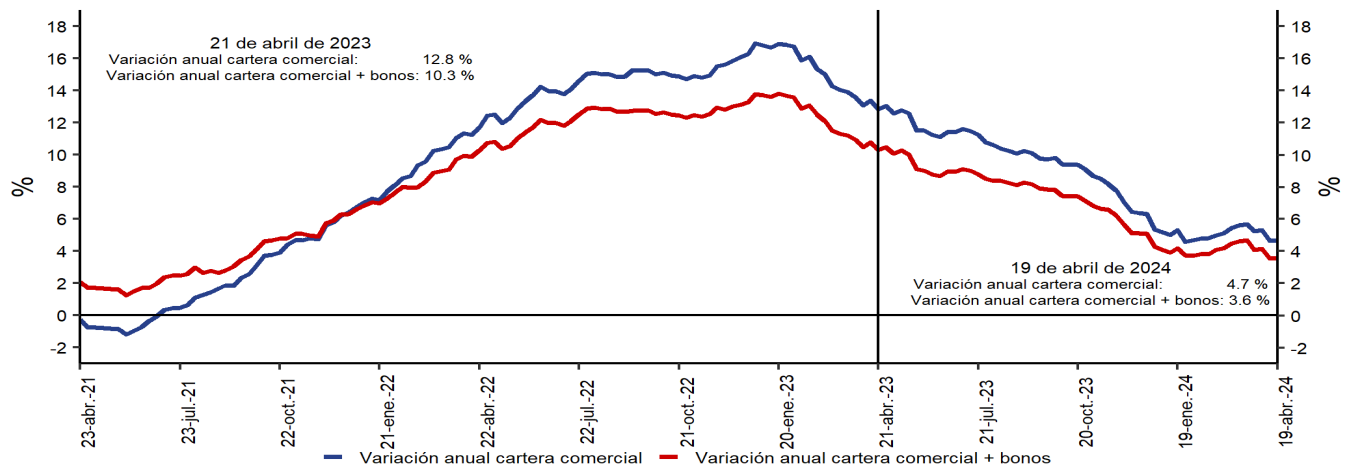

\*No incluye la cartera de las entidades financieras especiales.  
 Fuentes: Banco de la República y Formato 281 de la Superintendencia Financiera de Colombia.



## Variación anual real de la cartera

**Variación % anual real\* de la cartera bruta\*\* en moneda nacional y por modalidades**

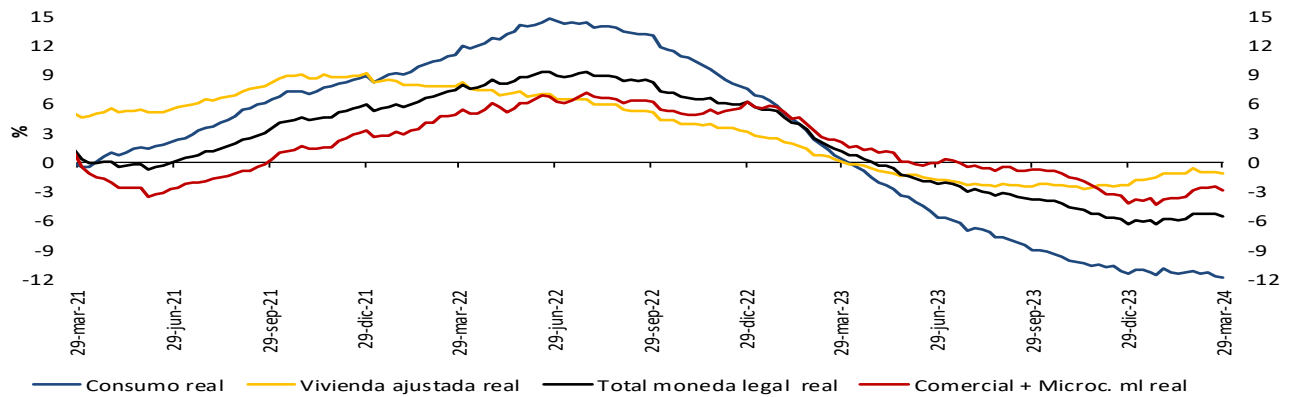

**Variación % anual real (R)\* de la cartera bruta\*\* en moneda nacional y total**

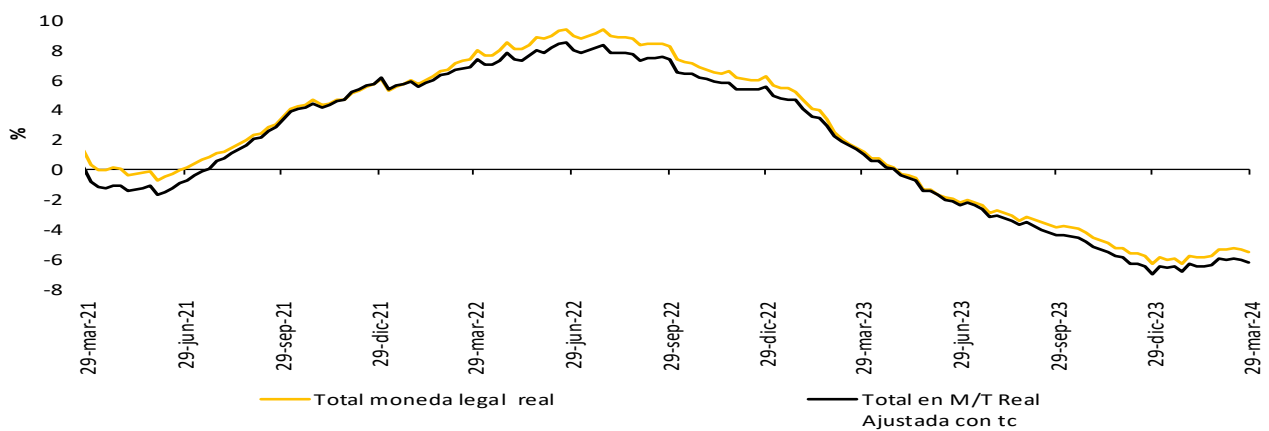

**Variación % anual real del M3\*\* y la cartera bruta en ml**

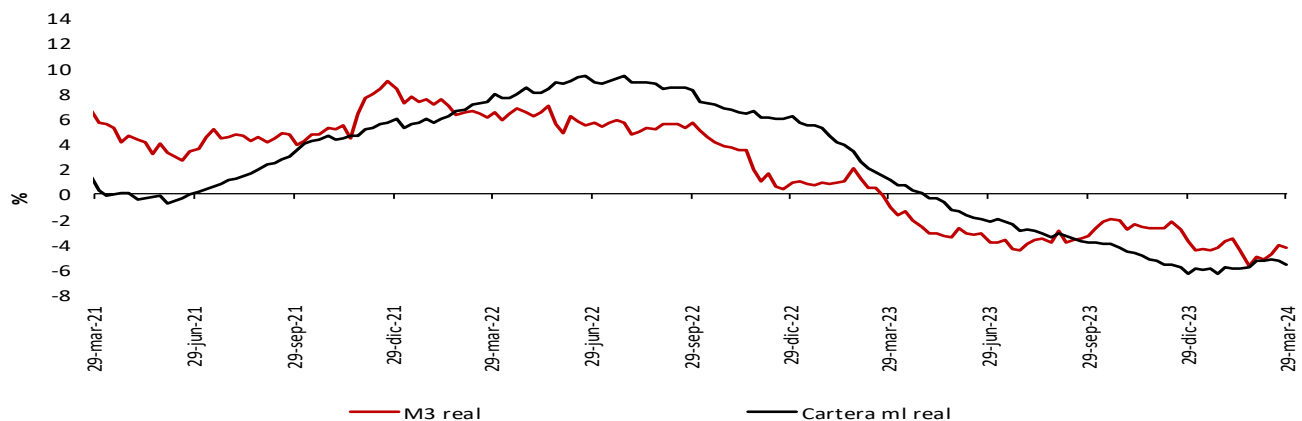

\* IPC sin alimentos. Información provisional.

\*\* A partir de la publicación con corte sep 25/2020 se reprocesó la serie, incorporando los cambios en la canasta del IPC sin alimentos utilizada por el BR desde octubre /2020

La cartera en moneda extranjera se ajustó por tasa de cambio.

\*\* No incluye la cartera de las entidades financieras especiales (EFE)

Fuentes: Banco de la República y Formato 281 de la Superintendencia Financiera de Colombia.

A partir del 07 de abril de 2023 la información de microcrédito corresponde a la modalidad de "Créditos productivos" creada por el Decreto 455 del 29 de marzo de 2023 del Ministerio de Hacienda.

## 6. Inversiones

### a. Inversiones de los establecimientos de crédito

(Miles de millones de pesos y porcentajes)

(Miles de millones de pesos)	Saldo a abril 19 2024	VARIACIONES									
		SEMANTAL		ÚLTIMAS 4 SEMANAS		ÚLTIMAS 13 SEMANAS		AÑO CORRIDO		ANUAL	
		ABS	%	ABS	%	ABS	%	ABS	%	ABS	%
A. Moneda Legal	168,989	869	0.5	317	0.2	6,397	3.9	9,322	5.8	22,071	15.0
B. Moneda Extranjera	37,040	374	1.0	583	1.6	-407	-1.1	-606	-1.6	-8,283	-18.3
C. TOTAL (A+B=C)	206,028	1,243	0.6	900	0.4	5,989	3.0	8,715	4.4	13,788	7.2
<b>ITEM DE MEMORANDO</b>											
Moneda Extranjera - En millones US\$ 2/	9,408	-79	-0.8	31	0.3	-154	-1.6	-442	-4.5	-611	-6.1
TASA REPRESENTATIVA DE MERCADO	3,937	72	1.9	49	1.3	21	0.5	115	3.0	-587	-13.0

Inversiones de los Establecimientos de Crédito en ML 1/

(Miles de millones de pesos)	Saldo a abril 19 2024	VARIACIONES									
		SEMANTAL		ÚLTIMAS 4 SEMANAS		ÚLTIMAS 13 SEMANAS		AÑO CORRIDO		ANUAL	
		ABS	%	ABS	%	ABS	%	ABS	%	ABS	%
<b>INVERSIONES NETAS</b>	<b>168,989</b>	<b>869</b>	<b>0.5</b>	<b>317</b>	<b>0.2</b>	<b>6,397</b>	<b>3.9</b>	<b>9,322</b>	<b>5.8</b>	<b>22,071</b>	<b>15.0</b>
<b>A. Establecimientos de crédito</b>	<b>169,350</b>	<b>869</b>	<b>0.5</b>	<b>318</b>	<b>0.2</b>	<b>6,391</b>	<b>3.9</b>	<b>9,321</b>	<b>5.8</b>	<b>22,277</b>	<b>15.1</b>
<b>Inversiones Brutas</b>	<b>169,350</b>	<b>869</b>	<b>0.5</b>	<b>318</b>	<b>0.2</b>	<b>6,391</b>	<b>3.9</b>	<b>9,321</b>	<b>5.8</b>	<b>22,277</b>	<b>15.1</b>
<b>a) Títulos de deuda:</b>	<b>119,484</b>	<b>872</b>	<b>0.7</b>	<b>915</b>	<b>0.8</b>	<b>6,877</b>	<b>6.1</b>	<b>8,767</b>	<b>7.9</b>	<b>19,296</b>	<b>19.3</b>
Título de Tesorería - TES	79,565	525	0.7	94	0.1	5,509	7.4	7,439	10.3	14,981	23.2
Otros Títulos de deuda pública	20,042	31	0.2	225	1.1	763	4.0	869	4.5	1,265	6.7
Otros emisores Nacionales	19,877	317	1.6	597	3.1	605	3.1	459	2.4	3,052	18.1
Emisores Extranjeros	0	0	--	0	--	0	--	0	--	-2	--
<b>b) Instrumentos de patrimonio</b>	<b>7,554</b>	<b>-50</b>	<b>-0.7</b>	<b>-282</b>	<b>-3.6</b>	<b>-407</b>	<b>-5.1</b>	<b>234</b>	<b>3.2</b>	<b>629</b>	<b>9.1</b>
<b>c) Otras inversiones 2/</b>	<b>42,312</b>	<b>47</b>	<b>0.1</b>	<b>-315</b>	<b>-0.7</b>	<b>-79</b>	<b>-0.2</b>	<b>320</b>	<b>0.8</b>	<b>2,351</b>	<b>5.9</b>
<b>Deterioro</b>	<b>361</b>	<b>0</b>	<b>0.0</b>	<b>1</b>	<b>0.3</b>	<b>-6</b>	<b>-1.6</b>	<b>-1</b>	<b>-0.2</b>	<b>206</b>	<b>133.1</b>

Inversiones de los Establecimientos de Crédito en ME 1/

(Miles de millones de pesos)	Saldo a abril 19 2024	VARIACIONES									
		SEMANTAL		ÚLTIMAS 4 SEMANAS		ÚLTIMAS 13 SEMANAS		AÑO CORRIDO		ANUAL	
		ABS	%	ABS	%	ABS	%	ABS	%	ABS	%
<b>INVERSIONES NETAS</b>	<b>37,040</b>	<b>374</b>	<b>1.0</b>	<b>583</b>	<b>1.6</b>	<b>-407</b>	<b>-1.1</b>	<b>-606</b>	<b>-1.6</b>	<b>-8,283</b>	<b>-18.3</b>
<b>A. Establecimientos de crédito</b>	<b>37,110</b>	<b>374</b>	<b>1.0</b>	<b>583</b>	<b>1.6</b>	<b>-338</b>	<b>-0.9</b>	<b>-537</b>	<b>-1.4</b>	<b>-8,297</b>	<b>-18.3</b>
<b>Inversiones Brutas</b>	<b>37,110</b>	<b>374</b>	<b>1.0</b>	<b>583</b>	<b>1.6</b>	<b>-338</b>	<b>-0.9</b>	<b>-537</b>	<b>-1.4</b>	<b>-8,297</b>	<b>-18.3</b>
<b>a) Títulos de deuda:</b>	<b>5,920</b>	<b>286</b>	<b>5.1</b>	<b>614</b>	<b>11.6</b>	<b>-1,311</b>	<b>-18.1</b>	<b>-621</b>	<b>-9.5</b>	<b>-3,534</b>	<b>-37.4</b>
Título de Tesorería - TES	0	0	--	0	--	0	--	0	--	0	--
Otros Títulos de deuda pública	3,324	58	1.8	39	1.2	217	7.0	311	10.3	211	6.8
Otros emisores Nacionales	387	6	1.7	-23	-5.6	-49	-11.1	20	5.6	136	54.1
Emisores Extranjeros	2,208	221	11.1	598	37.1	-1,479	-40.1	-952	-30.1	-3,881	-63.7
<b>b) Instrumentos de patrimonio</b>	<b>157</b>	<b>3</b>	<b>1.8</b>	<b>12</b>	<b>8.3</b>	<b>8</b>	<b>5.6</b>	<b>54</b>	<b>52.0</b>	<b>92</b>	<b>139.5</b>
<b>c) Otras inversiones 2/</b>	<b>31,033</b>	<b>86</b>	<b>0.3</b>	<b>-43</b>	<b>-0.1</b>	<b>965</b>	<b>3.2</b>	<b>30</b>	<b>0.1</b>	<b>-4,854</b>	<b>-13.5</b>
<b>Deterioro</b>	<b>70</b>	<b>0</b>	<b>---</b>	<b>0</b>	<b>---</b>	<b>69</b>	<b>---</b>	<b>69</b>	<b>---</b>	<b>-14</b>	<b>---</b>

1/ Incluye FDN, a partir de octubre 2 de 2020

2/ Incluye inversiones en subsidiarias y filiales, en asociadas, en negocios y operaciones conjuntas y en derechos fiduciarios. Incluye ajustes por reclasificación entre monedas nacional y extranjera.

Fuentes: Formato 281 de la Superintendencia Financiera de Colombia y cálculos Banco de la República.

## 8. Activos externos

### a. Reservas Internacionales

(Millones de dólares)	2023		2024	
Concepto <sup>1/</sup>	Acum Año dic 29	Acum Año mar 28	Acum Año** abr 26	Acum mes** abr 26
<b>SALDO</b>				
I. Reservas Internacionales Brutas *	59,639	60,024	59,854	
II. Pasivos de Corto Plazo	31	29	29	
III. Reservas Internacionales Netas (I-II) *	59,608	59,995	59,825	
<b>VARIACIÓN</b>				
I. Reservas Internacionales Brutas	2,349	384	215	-170
Pasivos de Corto Plazo	10	-2	-2	-0
II. Reservas Internacionales Netas	2,339	386	217	-169
Causaciones, Valuaciones y Provisiones (deterioro)	1,977	-539	-901	-361
Pasivos con Residentes	-1	0	0	-0
Opciones call por ejercer	0	0	0	0
<b>MEMO - ITEM</b>				
Saldo Reservas internacionales brutas sin FLAR *	59,069	59,420	59,250	
Saldo Causaciones, Valuaciones y Provisiones (deterioro)	474	-65	-426	
Saldo Pasivos con Residentes	0	0	0	
Saldo Opciones call por ejercer	0	0	0	

\* Para efectos de reporte al FMI se excluyen los aportes al Fondo Latinoamericano de Reservas FLAR del saldo de reservas internacionales, sin embargo, en la información contable del Banco de la República los aportes al FLAR continúan formando parte de los activos de reservas.

1/ A partir del 4 de junio de 2019 los recursos en dólares del Gobierno en el Banco de la República se registran en cuentas diferentes a las de las reservas internacionales, y a partir del 17 de diciembre de 2019, la totalidad de los recursos en moneda extranjera del Gobierno en el Banco de la República se contabilizan por fuera del balance del Banco, por tanto no hacen parte de las reservas internacionales.

\*\* Cifras provisionales

Fuente: Banco de la República.

## 9. Endeudamiento externo de los establecimientos de crédito

### a. Endeudamiento externo de los establecimientos de crédito 1/ – Saldo por plazos

(Millones de dólares y porcentajes)

	SALDO 19-abr-24	VARIACIONES					
		SEMANAL		AÑO CORRIDO		ANUAL	
		ABS.	%	ABS.	%	ABS.	%
<b>I. TOTAL</b>	<b>15,211</b>	<b>(113)</b>	<b>(1)</b>	<b>(714)</b>	<b>(4)</b>	<b>(1,971)</b>	<b>(11)</b>
A. CORTO PLAZO	3,527	(88)	(2)	(539)	(13)	(1,555)	(31)
B. LARGO PLAZO	11,684	(25)	(0)	(175)	(1)	(417)	(3)

1/ No incluye Banco de la República e ICETEX.

Nota: Los saldos de la última semana son preliminares y sujetos a revisión.

Fuente: Informes semanales de los establecimientos de crédito. Subgerencia de Política Monetaria e Información Económica del Banco de la República.

### Endeudamiento externo de los establecimientos de crédito – saldo por plazos

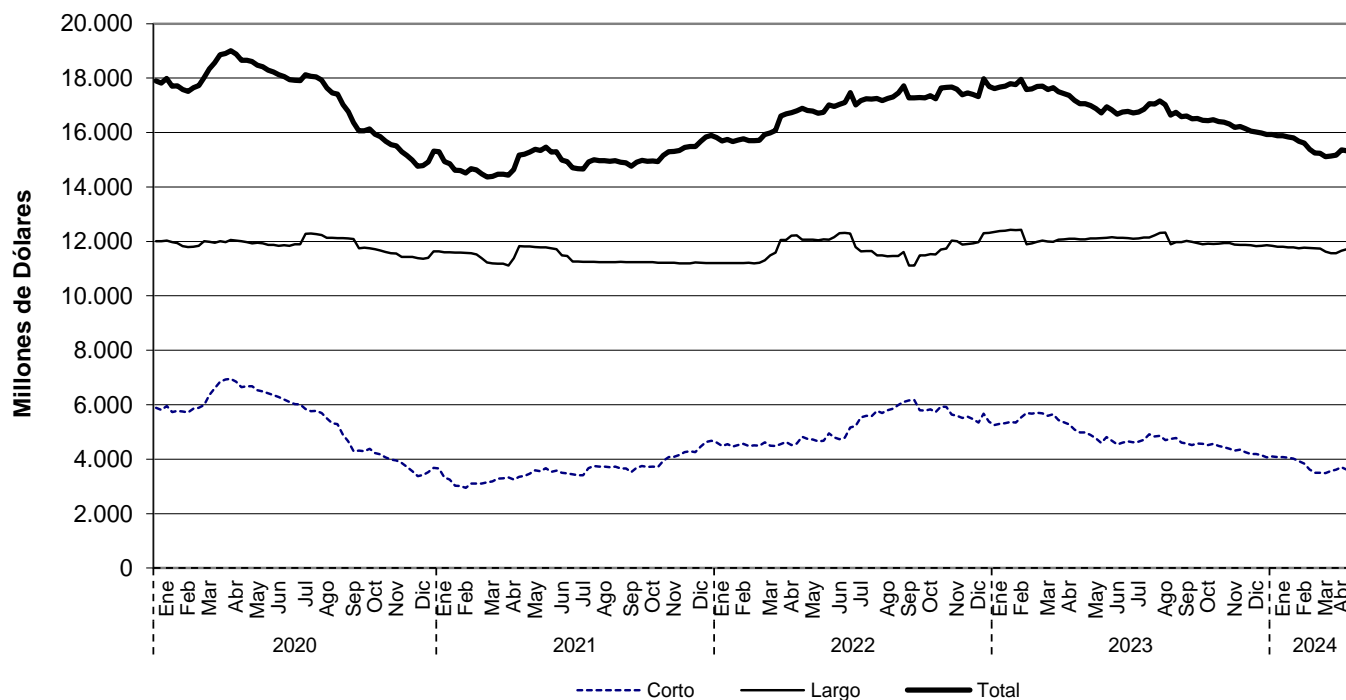

Fuente: Informes semanales de los establecimientos de crédito. Subgerencia de Política Monetaria e Información Económica del Banco de la República.

## **11. Mercados Financieros Internacionales**

### **a. Principales noticias de la semana**

Durante la semana, la percepción de riesgo medida a través del VIX disminuyó 3,6 puntos a 15,1. Por su parte, los precios del crudo presentaron aumentos impulsados por diversas señales, como los sólidos resultados del PMI de servicios en la Zona Euro, el anuncio del Instituto Americano del Petróleo sobre la reducción en 3,2 millones de barriles durante la semana anterior, así como los datos proporcionados por la Administración de Información Energética que revelaron una disminución de 6,4 millones de barriles en los inventarios estadounidenses. Lo anterior se dio en un contexto de persistencia de los riesgos latentes del conflicto en Medio Oriente. La referencia Brent cerró en USD 89,5 y el WTI en USD 83,9, presentando variaciones de 2,5% y 0,9%, respectivamente.

#### **Estados Unidos**

- Las peticiones iniciales por subsidio de desempleo se ubicaron en 207 mil durante la última semana (esp: 215 mil; ant: 212 mil).
- La variación del PIB fue de 1,6% t/t anualizado para el 1T24 (esp: 2,5%; ant: 3,4%).
- Los nuevos pedidos de bienes duraderos aumentaron 2,6% m/m en marzo (esp: 2,5%; ant: 0,7%).
- El PMI manufacturero se ubicó en 49,9 en abril (esp: 52,0; ant: 51,9). Por su parte, el PMI de servicios se ubicó en 50,9 (esp: 52,0; ant: 51,7). Así, el PMI compuesto se ubicó en 50,9 (esp: 52,0; ant: 52,1).
- La inflación PCE se ubicó en 2,7% a/a en marzo (esp: 2,6%; ant: 2,5%). Por su parte, la inflación PCE núcleo se ubicó en 2,8% (esp: 2,7%; ant: 2,8%).

#### **Asia**

- En China, los principales bancos comerciales mantuvieron sus tasas preferenciales de préstamos a 1 y 5 años en 3,45% y 3,95% respectivamente, en línea con lo esperado por el mercado.
- En Tokio, la inflación se ubicó en 1,8% a/a en abril (esp: 2,5%; ant: 2,6%). Por su parte, la inflación núcleo se ubicó en 1,6% a/a (esp: 2,2%; ant: 2,4%).
- En Japón, el PMI manufacturero (estimado por Jibun Bank) se ubicó en 49,9 en abril (ant: 48,2). Por su parte, el PMI de servicios se ubicó en 54,6 (ant: 54,1). Así, el PMI compuesto se ubicó en 52,6 (ant: 51,7).
- El Banco de Japón mantuvo su tasa de política monetaria en un rango entre 0,0% y 0,1%, en línea con lo esperado por el mercado.
- En India, el PMI manufacturero (estimado por HSBC) se ubicó en 59,1 en abril (ant: 59,1). Por su parte, el PMI de servicios se ubicó en 61,7 (ant: 61,2). Así, el PMI compuesto se ubicó en 62,2 (ant: 61,8).

#### **Europa**

- En la eurozona, el PMI manufacturero se ubicó en 45,6 en abril (esp: 46,5; ant: 46,1). Por su parte, el PMI de servicios se ubicó en 52,9 (esp: 51,8; ant: 51,5). Así, el PMI compuesto se ubicó en 51,4 (esp: 50,7; ant: 50,3).

- En la eurozona, la confianza del consumidor se ubicó en -14,7 en abril (esp: -14,5; ant: -14,9).
- En Reino Unido, el PMI manufacturero se ubicó en 48,7 en abril (esp: 50,4; ant: 50,3). Por su parte, el PMI de servicios se ubicó en 54,9 (esp: 53,0; ant: 53,1). Así, el PMI compuesto se ubicó en 54,0 (esp: 52,6; ant: 52,8).

### América

- En Colombia, la confianza industrial se ubicó en -2,6% en marzo (ant: -0,3). Por su parte, la confianza comercial se ubicó en 14,1% (ant: 10,9).
- En Brasil, la inflación de la primera quincena de abril se ubicó en 3,77% a/a (esp: 3,85%; ant: 4,14%).
- En México, la tasa de desempleo se ubicó en 2,28% en marzo (esp: 2,54%; ant: 2,45%).
- En México, la actividad económica presentó una variación de 4,36% a/a en febrero (esp: 2,70%; ant: 2,20%).
- En México, la inflación de la primera quincena de abril se ubicó en 4,63% a/a (esp: 4,51%; ant: 4,37%). Por su parte, la inflación núcleo se ubicó en 4,39% (esp: 4,38%; ant: 4,41%).
- En Chile, el IPP presentó una variación de 8,8% a/a en marzo (ant: 6,4%).

### b. Tasas de interés de Bancos Centrales

	Tasa de interés vigente (%)			
	Actual (a) 26 de abril	Semana anterior 19 de abril	4 sem atrás 26 de marzo	Un año atrás
Estados Unidos	5.25 - 5.5	5.25 - 5.5	5.25 - 5.5	4.75 - 5
Zona Euro	4.50	4.50	4.50	3.50
Japón =	-0.1	-0.1	-0.10	-0.10
Reino Unido	5.25	5.25	5.25	4.25
Canadá	5.00	5.00	5.00	4.50
Brasil	10.75	10.75	10.75	13.75
México	11.00	11.00	11.00	11.25
Colombia	12.25	12.25	12.25	13.00
Chile	6.50	6.50	7.25	11.25
Argentina	60.00	70.00	80.00	81.00
Perú	6.00	6.00	6.25	7.75
Australia	4.35	4.35	4.35	3.60
Nueva Zelanda	5.50	5.50	5.50	5.25
Malasia	3.0	3.00	3.00	2.75
Sudáfrica	8.25	8.25	8.25	7.75
Turquía =	50.00	50	50.00	8.50
India	6.50	6.50	6.50	6.50
Rusia =	16	16	16.00	7.50
China =	3.45	3.45	3.45	3.65
Suiza	1.50 - 1.75	1.50 - 1.75	1.50 - 1.75	-0.25 - 0.00
Indonesia ↑	6.25	6.0	6.00	5.75
Noruega	4.50	4.50	4.50	3.00

Fuente: Bloomberg.

### c. Inflación observada y sus expectativas

	Tasa actual y meta de inflación (%)			Encuesta de expectativas de inflación anual a diciembre del 2024			
	26 de abril			BLOOMBERG		BANCOS CENTRALES <sup>1</sup>	
	Inflación (b)	Tasa de interés real [(1+a)/(1+b)]-1	Meta de Inflación 2023	Fecha de la encuesta	Resultado (%)	Fecha realización de la encuesta	Resultado (%)
Estados Unidos (mar)	3.50	1.93	2.00	26/04/2024	3.10	-	-
Zona Euro (mar)	2.40	2.05	<2	26/04/2024	2.30	mar-24	2.40
Japón (mar)	2.70	-2.73	2.00	26/04/2024	2.30	-	-
Reino Unido (mar)	3.20	1.99	2.00	26/04/2024	2.50	feb-24	3.00
Canadá (mar)	2.90	2.04	1.00 - 3.00	26/04/2024	2.50	-	-
Brasil (mar)	3.93	6.56	2.25 - 5.25	26/04/2024	4.00	abr-24	3.73
México (mar)	4.42	6.30	3.00	26/04/2024	4.40	mar-24	4.10
Colombia (mar)	7.36	4.55	2.00 - 4.00	26/04/2024	6.50	abr-24	5.78
Chile (dic)	3.94	2.46	2.00 - 4.00	26/04/2024	3.54	abr-24	3.70
Argentina (mar)	287.90	-58.75	12.00- 17.00	26/04/2024	265.80	mar-24	189.40
Perú (mar)	3.05	2.86	1.00 - 3.00	26/04/2024	2.60	mar-24	2.55
Australia (mar) ↓	3.60	0.72	2.00 - 3.00	26/04/2024	3.30	mar-24	4.35
Nueva Zelanda (mar)	4.00	1.44	1.00 - 3.00	26/04/2024	3.20	mar-24	3.22
Malasia (mar) =	1.80	1.18	-	26/04/2024	2.50	-	-
Sudáfrica (mar)	5.30	2.80	3.00 - 6.00	26/04/2024	5.10	mar-24	5.40
Turquía (mar)	68.50	-10.98	3.00 - 7.00	26/04/2024	57.90	abr-24	44.10
India (mar)	4.85	1.57	2.00 - 6.00	26/04/2024	-	-	-
Rusia (mar)	7.72	7.69	4.00	26/04/2024	6.80	-	-
China (mar)	0.10	3.35	3.00	26/04/2024	0.70	-	-
Irlanda (mar)	2.90	1.55	<2	26/04/2024	1.95	-	-
Portugal (mar)	2.29	2.16	<2	26/04/2024	-	-	-
Grecia (mar)	3.23	1.23	<2	26/04/2024	-	-	-
Suiza (mar)	1.00	-1.24	<2	26/04/2024	-	-	-
Indonesia (mar)	3.05	3.11	2.50 - 4.50	26/04/2024	2.90	-	-
Noruega (mar)	3.90	0.58	2.00	26/04/2024	3.50	-	-

Fuente: Bloomberg y páginas web de bancos centrales.

1) Varias autoridades monetarias no hacen encuestas sobre expectativas de inflación.

### d. Principales tasas de los mercados monetarios internacionales

	Plazo	Tasa actual (%) (a) 26 de abril	Semana anterior (%) (b) 19 de abril	4 sem atrás (%)	29 de diciembre de 2023 (%)	Un año atrás (%)	Variación p.b. última semana (a-b)
FEDERAL FUND	1 Día	5.33	5.33	5.33	5.33	4.83	0.0
SOFR	1Día	5.32	5.31	5.32	5.38	4.80	1.0
SOFR	1 Mes	5.32	5.32	5.33	5.35	4.98	-0.1
SOFR	3 Meses	5.33	5.33	5.31	5.33	5.05	0.3
ESTR	1 Día	3.91	3.91	3.91	3.88	2.90	0.0
ESTR	1 Mes	3.91	3.91	3.91	3.91	2.90	0.1
ESTR	3 Meses	3.93	3.93	3.92	3.92	2.53	0.0

Fuente: Bloomberg.

Federal fund rate: Tasa interbancaria overnight a la cual los bancos miembros de sistema de la Reserva Federal de los Estados Unidos se prestan el exceso de reservas sin exigir garantía como contrapartida. SOFR: Tasa de interés que mide el costo del dinero en dólares americanos, calculada con base en operaciones de crédito garantizadas. ESTR: Tasa de interés de referencia que refleja los costes nocturnos de préstamos de los bancos dentro de la eurozona. El Banco Central Europeo (BCE) calcula y publica este tipo de interés.

### e. Indicadores de percepción de riesgo

#### Spread de deuda soberana\*

EMBI (Emerging Market Bond Index) <sup>1/</sup>	Spread actual (pb) (a) 26 de abril	Semana anterior (pb) (b) 19 de abril	4 sem atrás (pb) 26 de marzo	29 de diciembre de 2023 (pb)	Un año atrás (pb)	Variación última semana (a-b)	Variación porcentual última semana (a/b)-1
Plus soberanos	286.0	288.0	298.0	345.0	425.0	-2	-0.7%
Colombia	297.0	305.0	292.0	272.0	432.0	-8	-2.6%
Argentina	1,211	1214.0	1426.0	1907.0	2642.0	-3	-0.2%
Brasil	203.0	207.0	198.0	200.0	263.0	-4	-1.9%
México	307.0	322.0	317.0	340.0	401.0	-15	-4.7%
Perú	158.0	157.0	150.0	160.0	197.0	1	0.6%
Venezuela	18,805	19509.0	26020.0	21422.0	39891.0	-704	-3.6%
Turquía	265.0	274.0	297.0	300.0	508.0	-9	-3.3%
Sudáfrica	327.0	335.0	344.0	296.0	409.0	-8	-2.4%

Fuente: Bloomberg

EMBI plus: Emerging Markets Bond Index – Embi + - es un índice creado por JP Morgan que mide los retornos totales de los instrumentos de deuda externa de los países emergentes, incluyendo bonos Bradys en dólares y en otras monedas, préstamos, Eurobonos e instrumentos de deuda local denominados en dólares. Este indicador está concentrado en instrumentos de las tres principales economías de Latinoamérica (Brasil, México y Argentina) con una ponderación de 68%, dejando el resto para los otros países Latinoamericanos. Para el desarrollo de este informe, se considera el spread de dicho portafolio EMBI, sobre la curva cero cupón de los treasuries, EMBI plus país: Emerging Markets Bond Index (Embi +) calculado bajo los mismos criterios del EMBI PLUS considerando únicamente los títulos del respectivo país. Para el desarrollo de este informe, se considera el spread de dicho portafolio EMBI, sobre la curva cero cupón de los treasuries.

\*A partir del 01/10/2018 los tickers de Bloomberg de Colombia, México, Brasil, Argentina y Perú corresponden a ELI GCOL index, ELI GMXN index y ELI GBRL index, ELI GARL index y ELI GPER index, respectivamente.

### EMBI plus, EMBI Colombia, CDS, coeficientes de aversión al riesgo \*

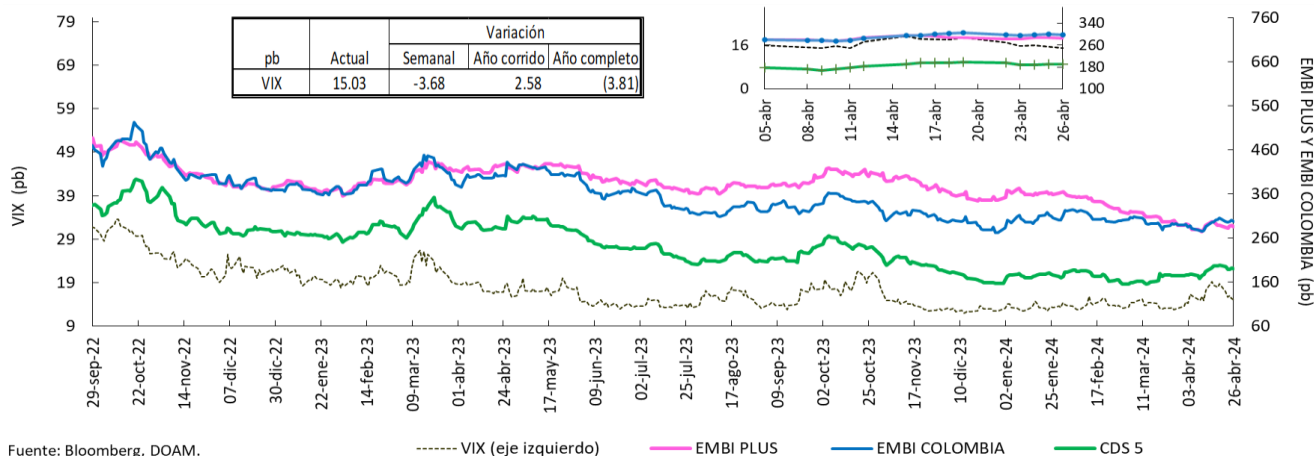

Fuente: Bloomberg, DOAM.  
 VIX: Índice de volatilidad del "Chicago Board Options Exchange SPX", que refleja la volatilidad implícita en las opciones sobre las acciones que componen el S&P 500. Se utiliza como un indicador que mide la aversión al riesgo de los inversionistas, la variación se presenta en términos absolutos. \*El ticker del EMBI Colombia corresponde a ELI GCOL Index.

### Credit Default Swap América Latina – 5 años

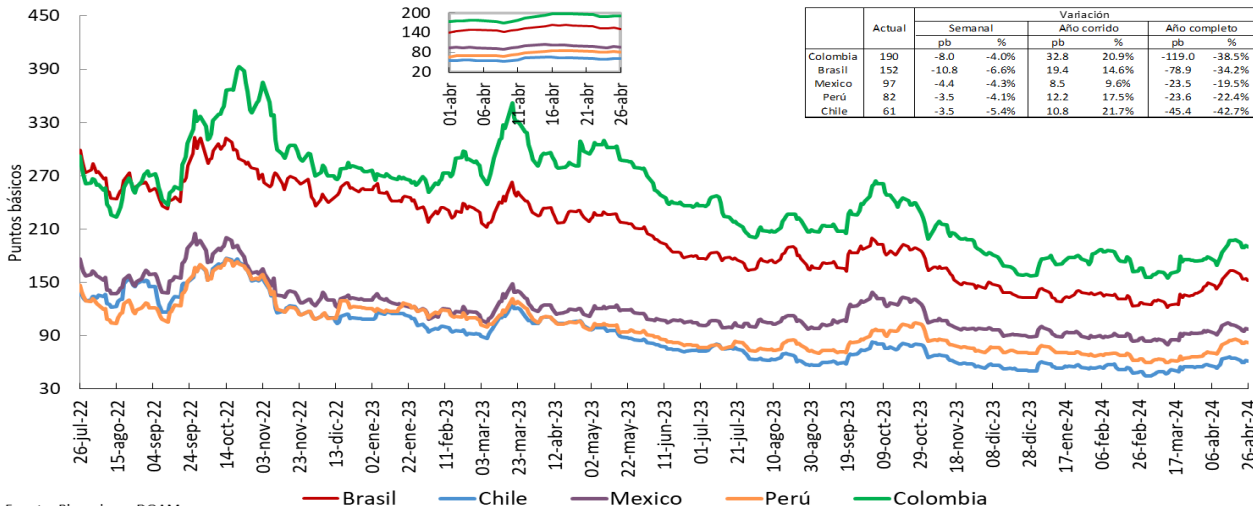

Fuente: Bloomberg, DOAM.  
 \*El ticker del EMBI de Colombia en Bloomberg corresponde a ELI GCOL index.  
 Un Credit Default Swap (CDS) es un instrumento financiero por medio del cual se negocia el riesgo crediticio de un bono. El tenedor paga una prima (puntos básicos sobre el valor nominal del bono) a la entidad que ofrece el CDS a cambio de que esta responda por un valor nominal en caso que el emisor haga default. La valoración de un CDS se hace en puntos básicos sobre el valor nominal del bono y tiene una relación directa con el nivel de aversión al riesgo de los inversionistas. Es decir, entre mas alta sea la probabilidad de default, mayor será el valor del CDS y viceversa.

### Credit Default Swap otros países – 5 años

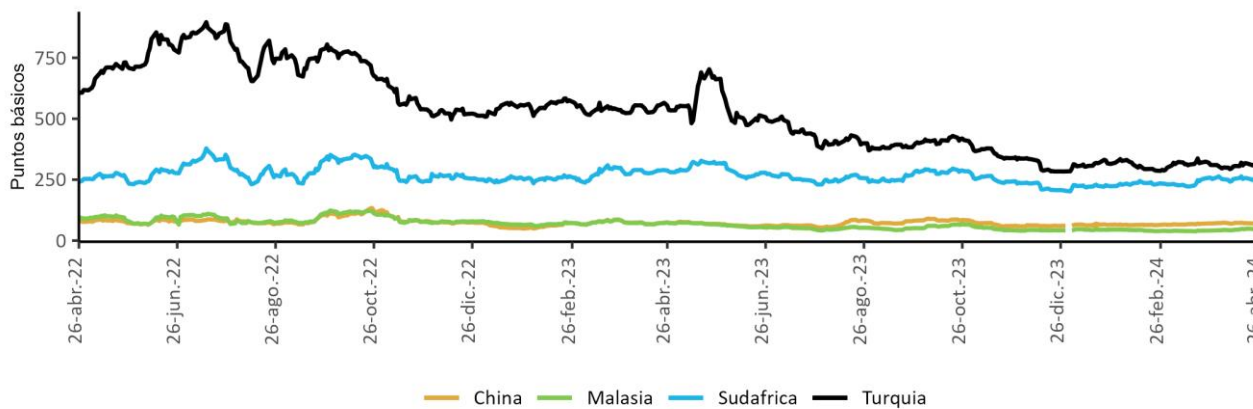

Fuente: Bloomberg, DOAM.



## f. Mercado de renta fija

### Bonos del tesoro americano

BONOS DEL TESORO AMERICANO <sup>1/</sup>	Tasa actual (%) (a) 26 de abril	Semana anterior (%) (b) 19 de abril	4 sem atrás (%)	29 de diciembre de 2023 (%)	Un año atrás (%)	Variación p.b. última semana (a-b)
0.25	5.39	5.37	5.36	5.33	5.11	2.09
0.50	5.38	5.37	5.31	5.26	4.99	1.20
2.00	5.00	4.99	4.59	4.25	3.95	0.9
5.00	4.69	4.67	4.22	3.85	3.49	1.7
10.00	4.67	4.62	4.23	3.88	3.45	4.3
30.00	4.78	4.71	4.40	4.03	3.71	6.5

Fuente: Bloomberg.

1/ Bonos genéricos de Bloomberg.

### Bonos del tesoro americano

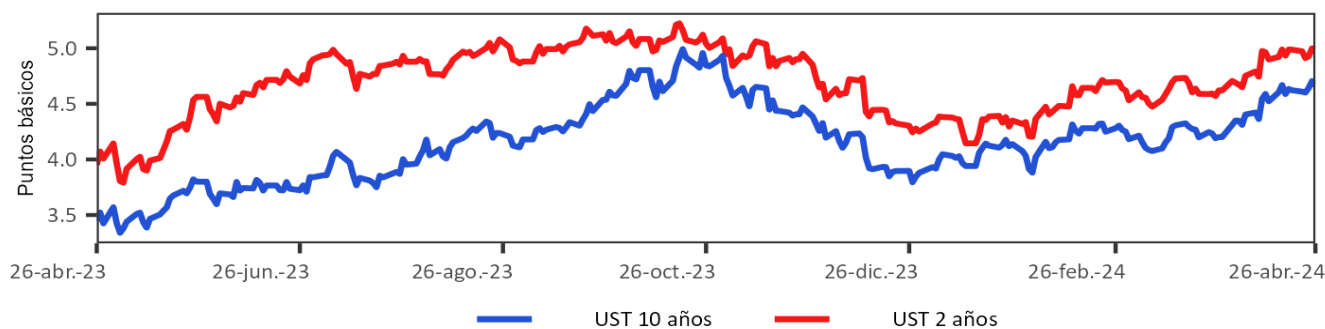

## g. Mercado de renta variable

País	Índices accionarios	Nivel actual 26 de abril	Variación			
			Semanal 19 de abril	4 sem atrás 26 de marzo	29 de diciembre de 2023	Un año atrás
EE UU	DOW JONES	38,240	0.7%	-2.7%	1.5%	14.8%
EE UU	S&P500	5,100	2.7%	-2.0%	6.9%	25.7%
EE UU	NASDAQ	15,928	4.2%	-2.4%	6.1%	34.4%
Zona Euro	Euro Stoxx 50	5,007	1.8%	-1.1%	10.7%	15.2%
Alemania	DAX	18,161	2.4%	-1.2%	8.4%	15.0%
Argentina	MERVAL	1,279,459	7.6%	5.3%	37.6%	319.8%
México	MEXBOL	57,834	3.5%	1.1%	0.8%	7.1%
Brasil (Sao Paulo)	IBOV	126,526	1.1%	-0.3%	-5.7%	23.7%
Chile	IPSA	6,393	0.4%	-2.0%	3.2%	20.0%
Venezuela	IBVC	62,437	-3.2%	13.8%	8.0%	106.4%
Perú	IGBVL	28,902	4.7%	0.4%	11.3%	31.7%
Colombia	MSCI COLCAP	1,367	2.6%	3.7%	14.3%	15.3%
Japón	NKY	37,935	2.3%	-6.1%	13.4%	33.5%
China	SHANGAI SE	3,089	0.8%	1.9%	3.8%	-5.4%

Fuente: Bloomberg.

### Índice de renta variable global (MXWO Index)

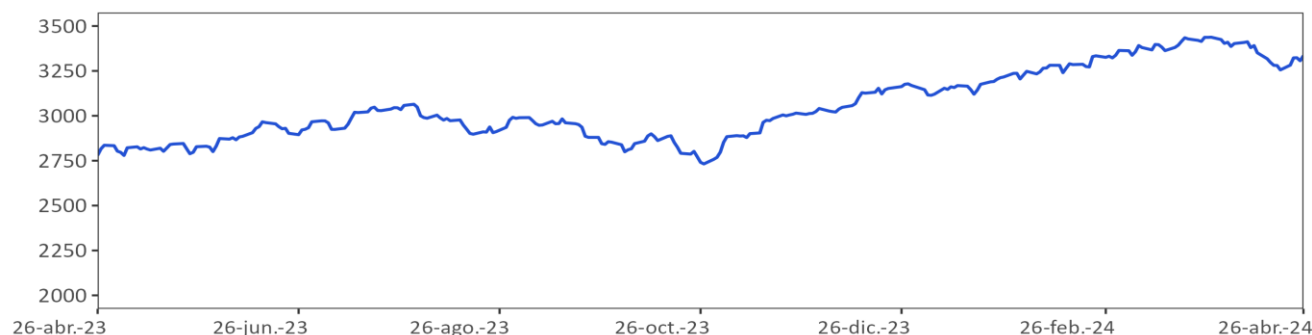

Fuente: Bloomberg.

MXWO index : Índice de capitalización que mide el rendimiento de las acciones de compañías de países desarrollados. Este Índice se deriva del MSCI de Morgan Stanley, el cual se conoce como el MSCI WORLD. La base del Índice MXWO es el 31 de diciembre de 1969.

## Índice de renta variable de América Latina (MXLA Index)

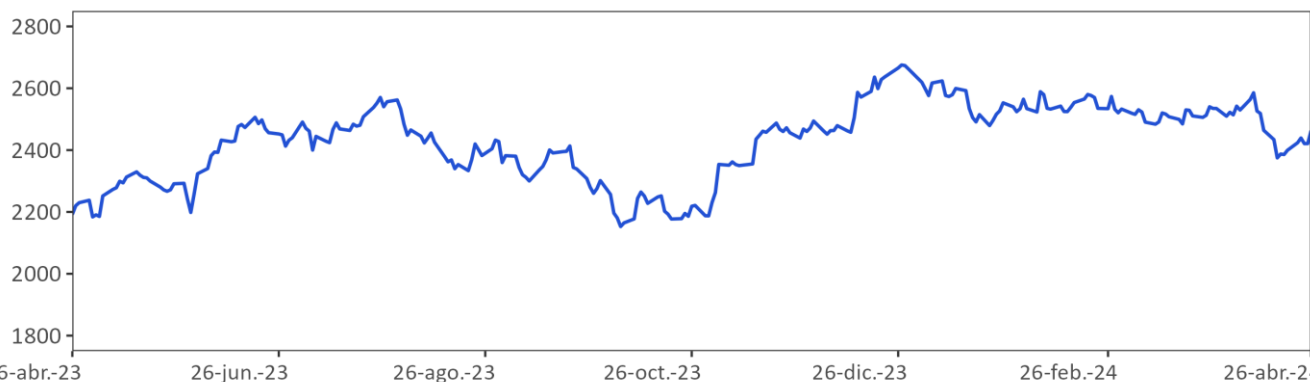

26-abr.-23

26-jun.-23

26-ago.-23

26-oct.-23

26-dic.-23

26-feb.-24

26-abr.-24

Fuente: Bloomberg.

MXLA index: Índice de capitalización que mide el rendimiento de las acciones de compañías de países de América Latina. Este Índice se deriva del MSCI de Morgan Stanley, el cual se conoce como el MSCI EM Latin América. La base del Índice MXLA es el 31 de diciembre de 1987.

### h. Mercado cambiario

#### Depreciación de las principales monedas frente al Dólar Americano

TASAS DE CAMBIO Frente al dólar	Tasa Indirecta 26 de abril	Tasa Directa 26 de abril	Depreciación de las diferentes monedas frente al Dólar					
			Semanal 19 de abril	4 semanas atrás	29 de diciembre de 2023	Un año atrás	Dos años atrás	Tres años atrás
Euro	1.07	0.94	-0.35%	1.3%	3.2%	3.3%	-0.5%	13.0%
Libra	1.25	0.80	-0.98%	1.1%	1.9%	-0.2%	0.7%	11.3%
AUD	0.65	1.53	-1.76%	0.0%	4.3%	1.1%	9.0%	19.4%
NZD	0.59	1.68	-0.88%	1.1%	6.4%	3.0%	10.5%	21.8%
CAD	0.73	1.37	-0.58%	0.6%	3.2%	0.3%	6.6%	10.3%
Yen	0.01	158.33	2.39%	4.5%	12.3%	18.4%	24.4%	46.5%
NOK	0.09	11.0	0.13%	2.6%	8.5%	3.7%	19.3%	33.1%

Fuente: Bloomberg.

#### Depreciación de monedas de países emergentes frente al Dólar Americano (tasas de cierre)

TASA DE CAMBIO Países Emergentes	Tasa actual 26 de abril	Depreciación de las diferentes monedas frente al Dólar					
		Semanal 19 de abril	4 sem atrás 26 de marzo	29 de diciembre de 2023	Un año atrás	Dos años atrás	Tres años atrás
Colombia	3,925.5	-0.21%	1.6%	2.7%	-13.7%	-0.6%	7.3%
Argentina	874.8	0.41%	2.1%	8.2%	294.8%	661.7%	837.8%
Brasil	5.1	-1.65%	2.7%	5.4%	1.4%	2.3%	-5.9%
Venezuela*/**	36.3	0.13%	0.18%	1.4%	47.9%	NA	NA
Perú	3.7	1.65%	0.7%	1.0%	0.0%	-2.2%	-2.5%
México	17.2	0.39%	3.1%	1.1%	-5.4%	-16.0%	-13.6%
Chile	949.4	-0.74%	-3.2%	7.8%	17.9%	12.6%	34.6%
Turquía	32.5	-0.08%	0.9%	10.1%	67.4%	119.6%	292.4%
India	83.3	-0.15%	0.1%	0.2%	1.9%	8.8%	11.5%
Sudáfrica	18.8	-1.54%	-0.9%	2.4%	2.2%	18.7%	31.7%
Malasia	4.8	-0.32%	1.0%	3.8%	7.0%	9.5%	16.4%

Fuente: Bloomberg. SET FX – Tasa promedio

\* Venezuela: Con el cambio de denominación de Bolívar a Bolívar Soberano, cambio la metodología para el cálculo de la Tasa de Cambio, por tal motivo no es posible realizar el cálculo de la depreciación dos y tres años atrás. \*\* Venezuela: Con el cambio de Bolívar Soberano a Bolívar Digital, los valores de la moneda anteriores al 1 de octubre de 2021 se dividieron sobre un millón.

#### Depreciación del Peso frente a otras monedas

TASAS DE CAMBIO Peso frente a otras monedas	Tasa actual 26 de abril	Depreciación del Peso frente a las diferentes monedas					
		Semanal 19 de abril	4 sem atrás 26 de marzo	29 de diciembre de 2023	Un año atrás	Dos años atrás	Tres años atrás
COP/Euro	4,197.6	0.13%	0.3%	-0.5%	-16.4%	0.0%	-5.1%
COP/Libra	4,904.2	0.78%	0.5%	0.8%	-13.5%	-1.2%	-3.6%
COP/Yen	24.8	-2.54%	-2.8%	-8.5%	-27.1%	-20.1%	-26.8%
COP/Sol Peruano	1,048.7	-1.83%	0.9%	1.6%	-13.7%	1.7%	10.0%
COP/Peso Chileno	4.1	0.53%	4.9%	-4.7%	-26.8%	-11.6%	-20.3%
COP/Real Brasileiro	767.3	1.46%	-1.1%	-2.6%	-14.9%	-2.8%	14.0%
COP/Peso Mexicano	228.7	-0.60%	-1.5%	1.5%	-8.7%	18.4%	24.2%

Fuente: Bloomberg, cálculos Banrep

## Índice DXY

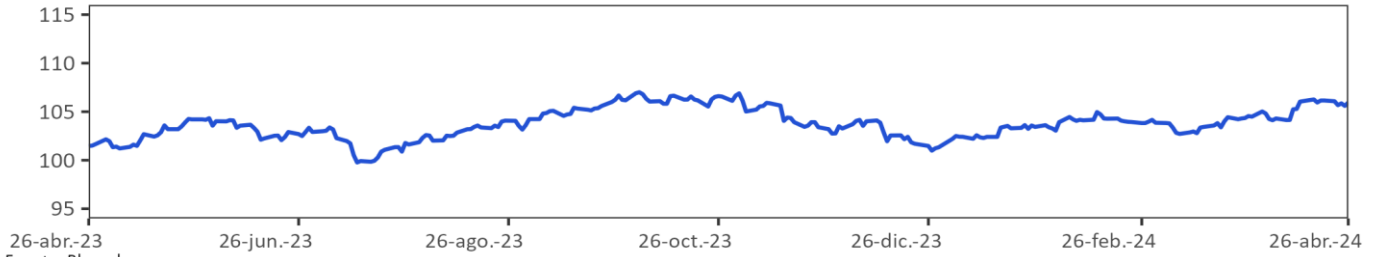

Fuente: Bloomberg

DXY index : Es un promedio ponderado del valor del dólar contra las monedas de un grupo de países que son los principales socios comerciales de Estados Unidos, entre los cuales se encuentran las siguientes monedas: El euro, el yen japonés, la libra esterlina, el dólar canadiense, la corona sueca y el franco suizo.

## Índice de monedas de América Latina

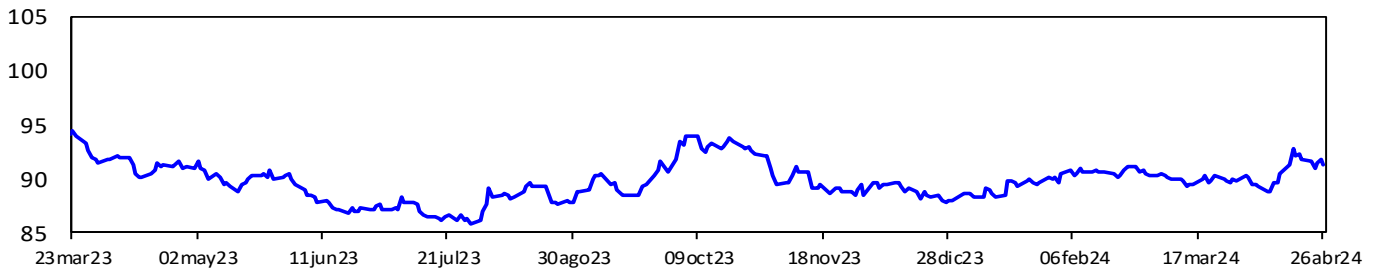

Fuente: Bloomberg. Cálculos: Banrep. El índice toma base 100 el 3 de enero de 2022 y se construye teniendo en cuenta las siguientes monedas y ponderaciones: real brasileño (36.67%), peso mexicano (36.67%), peso chileno (13.33%), peso colombiano (7.78%) y sol peruano (5.56%). Un aumento del índice corresponde a una depreciación de las monedas analizadas frente al dólar.

### i. Precios de las materias primas

Materias Primas Producto	Nivel actual Dólares 26 de abril	Variación					
		Semanal 19 de abril	Frente a 29 de marzo	4 semanas atrás	29 de diciembre de 2023	Un año atrás	
Índice General	CRB INDEX	296.8	-0.4%	2.3%	3.1%	12.5%	12.0%
Exportaciones	Café	2.3	-4.5%	22.1%	22.6%	22.5%	17.7%
Exportaciones	Azúcar	19.4	-1.7%	-13.9%	-13.4%	-5.7%	-26.8%
Exportaciones	Petróleo WTI	83.9	0.9%	0.8%	2.7%	17.0%	12.9%
Exportaciones	Carbón	106.3	-11.5%	-11.1%	-6.5%	-1.9%	-24.2%
Exportaciones	Oro	2,338.0	-2.3%	4.8%	7.3%	13.3%	17.5%
Exportaciones	Níquel	19,180.0	0.7%	16.0%	15.8%	17.7%	-18.9%
Exportaciones	Aceite de Palma	3,896.0	-0.8%	-7.1%	-8.0%	4.7%	9.1%
Importaciones	Trigo	603.3	9.6%	7.7%	11.0%	-3.9%	-3.8%
Importaciones	Maíz	440.0	1.5%	-0.5%	1.7%	-6.6%	-31.4%
Importaciones	Cacao	10,281.8	-0.3%	8.6%	9.8%	143.0%	265.0%
Importaciones	Algodón	0.8	-0.2%	-13.0%	-14.9%	-2.3%	-0.9%
Importaciones	Soya	1,159.5	0.8%	-2.7%	-3.3%	-10.4%	-19.3%
Importaciones	Aceros	821.0	-2.6%	-4.5%	-5.1%	-27.7%	-23.5%
Importaciones	Hierro	912.5	0.1%	16.0%	6.4%	-12.5%	12.1%
Otros	Plata	27.2	-5.2%	9.0%	11.2%	14.3%	9.3%
Otros	Cobre	456.4	1.5%	13.9%	13.9%	17.3%	18.4%
Otros	Aluminio	2,559.5	-3.3%	12.8%	12.5%	9.6%	9.4%
Otros	Ganado	185.0	1.2%	-1.8%	-0.5%	7.5%	5.3%
Otros	Petróleo Brent	89.5	2.5%	2.9%	3.8%	16.2%	15.2%

Fuente: Bloomberg

Precio del petróleo: precio del futuro más cercano a vencer de un barril de petróleo crudo (en dólares).

Precio del carbón: precio de contado FOB de una tonelada de carbón en el New York mercantile exchange (en dólares).

Precio del café: precio de una libra de café colombiano cotizado en la bolsa de New York (en dólares).

Precio del algodón: corresponde a un descuento sobre el contrato de futuros más activamente transado en New York.

Precio del oro: precio de contado de una onza de oro (en dólares).

Precio del trigo: precio de contado de un saco de trigo rojo suave de invierno en Chicago (en dólares).

Precio de la plata: precio de contado de una onza de plata (en dólares).

Precio del cobre: precio de contado de una tonelada métrica de cobre según London Metal Exchange (en dólares).

Precio del aluminio: precio de contado de una tonelada métrica de aluminio según London Metal Exchange (en dólares).

Precio del níquel: precio de contado de una tonelada métrica de níquel según London Metal Exchange (en dólares).

Aceite de palma: promedio ponderado del precio diario de una tonelada métrica de aceite de palma, para este promedio, si el mes corriente es enero, el precio en este mes será el precio de contado y el precio de los meses siguientes (febrero, marzo y abril) será el precio de los respectivos contratos. Estos son los precios del mercado de Malasia según el Malaysian Palm Oil Borrad (en dólares).

Precio del maíz: precio de contado de un saco de maíz amarillo en Chicago (en dólares).

Precio del azúcar: precio global de contado de una libra de azúcar (Fuente: International Sugar Organization-en centavos de dólar)

Precio del cacao: precio diario calculado como el promedio de los tres futuros de cocoa más cercanos transado en Londres y New York.

Precio del ganado: precio de contado del ganado vivo en el mercado de Estados Unidos (en dólares).

Precio de la Soya: precio de contado de un Bushel de soya amarilla en Chicago (en dólares).

**Precios materias primas - Agrícolas**  
(Base 100 = 26 abril 2023)

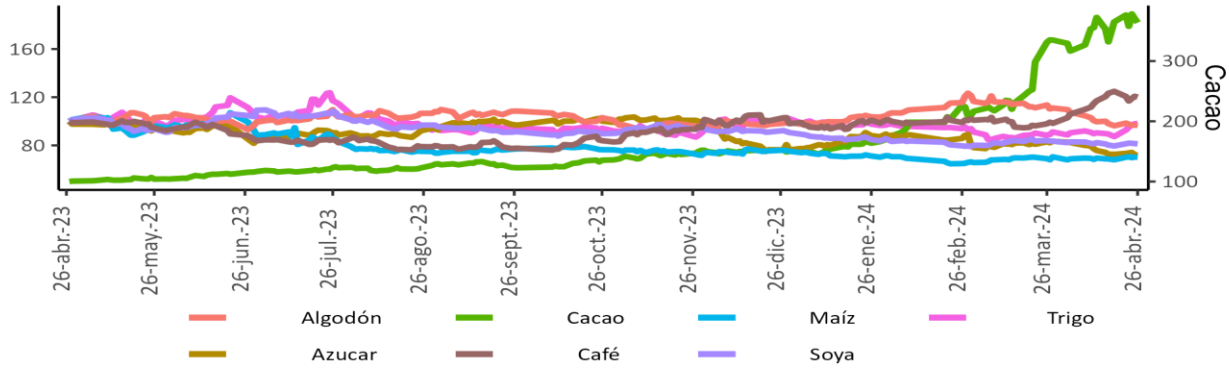

**Precios materias primas - Industriales y metales preciosos**  
(Base 100 = 26 abril 2023)

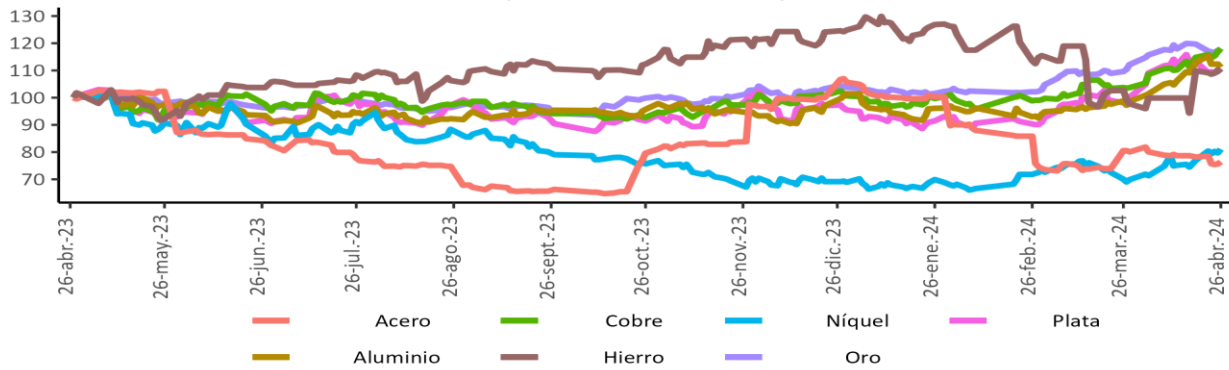

**Precios materias primas - Energéticos**  
(Base 100 = 26 abril 2023)

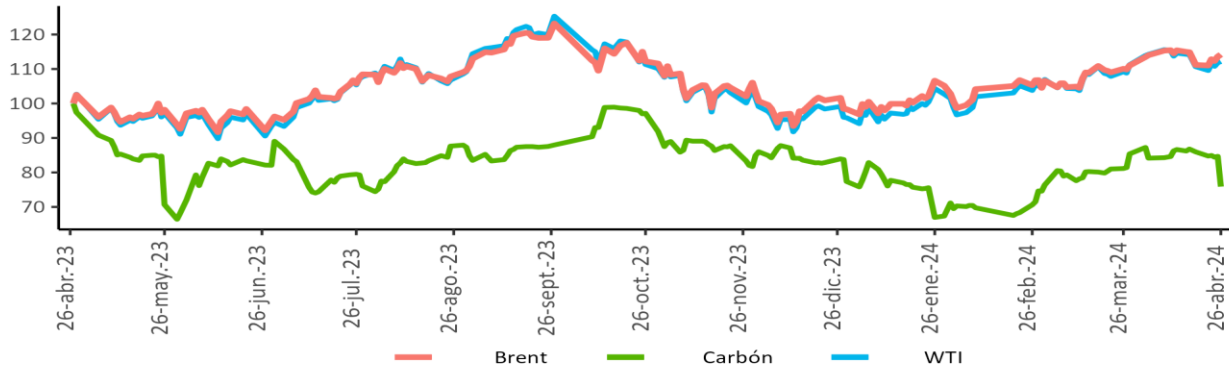

Fuente: Bloomberg

**Índice de materias primas (CRB Index)**

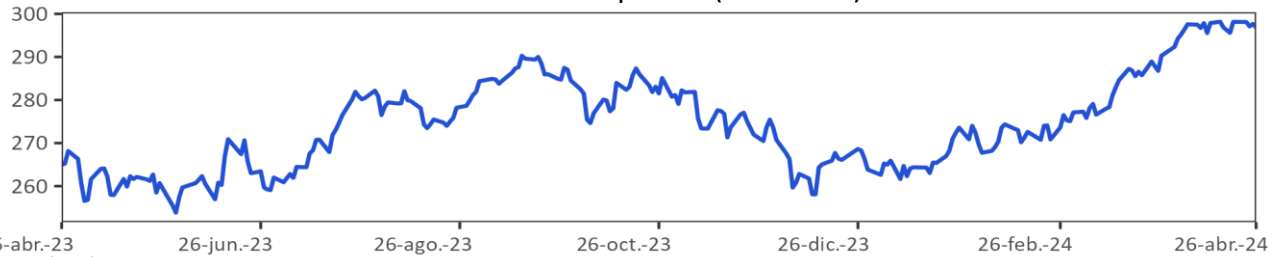

Fuente: Bloomberg.

CRB index : Es un promedio aritmético de precios de futuros de una canasta de materias primas, entre los cuales se encuentra oro, plata, textiles, ganado vivo, café, azúcar, entre otros. La base del índice CRB es el 4 de noviembre de 1956 con un valor de 107.92.

## 12. Mercado cambiario en Colombia

### a. Tasas y volúmenes del mercado de contado

#### Evolución de la tasa de cambio

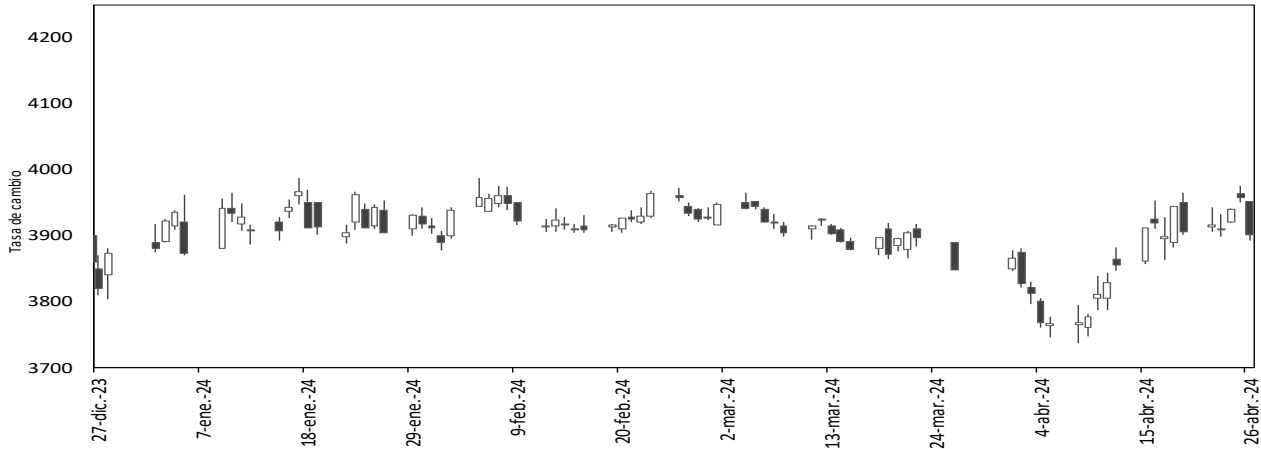

Fuente: SET-ICAP FX. Cálculos: Banrep

El gráfico presenta los precios de apertura, cierre, máximos y mínimos durante el día, reflejándose en la amplitud de la vela y su color. Una vela negra indica apreciación y una blanca indica depreciación de la tasa de cambio en la jornada.

2024	26-mar	5-abr	12-abr	19-abr	26-abr	Variación semanal	Variación 4 semanas
Tasa promedio	3864.76	3764.55	3865.28	3933.87	3925.52	-8.35	60.76
Depreciación año completo	-18.44%	-17.63%	-13.30%	-13.20%	-13.69%	-0.21%	1.57%
Depreciación año corrido	1.09%	-1.53%	1.11%	2.90%	2.68%		

Fuente: Tasa de Cambio promedio SET-FX

#### Volumen transado promedio de 90 días (cifras en millones de dólares)

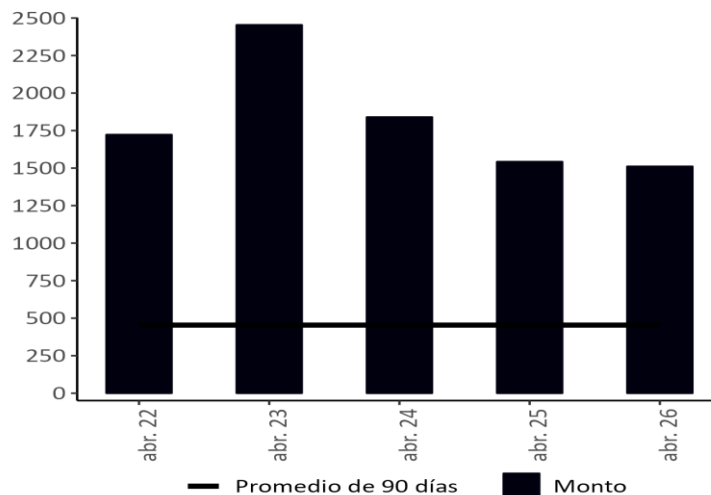

Fuente: Set-FX

Nota: Incluye operaciones entre IMC realizadas en el mercado de contado y aquellas que tienen como origen un derivado. No incluye operaciones FIX ni Next day.

**b. Tasas y volúmenes del mercado a futuro**

Monto Negociado Diario de Futuros Peso-Dólar (Millones de USD)

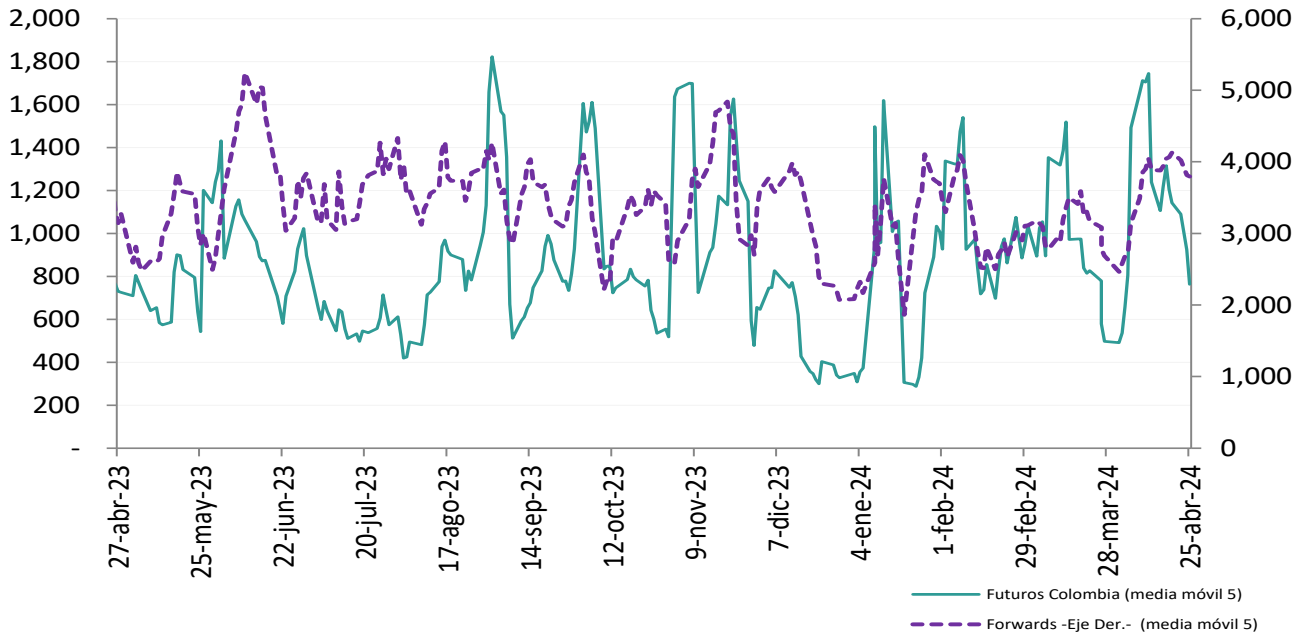

**Fuente:** Sistemas de negociación y registro de divisas (Forwards), CRCC (Futuros). **Cálculos:** DOAM.

Tasa de interés doméstica equivalente\* (promedio móvil 5 días)

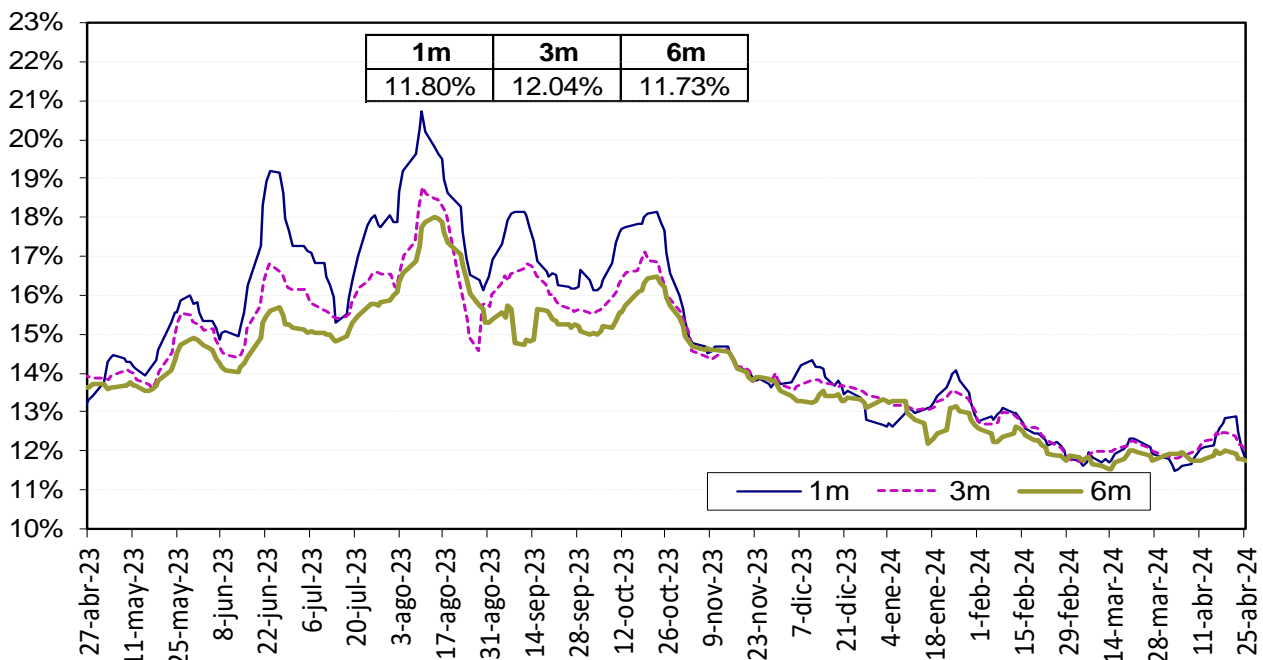

La tasa de interés doméstica equivalente es obtenida de la relación de equilibrio que debe existir entre la misma, la tasa de interés externa y la devaluación implícita en los contratos a futuro de peso dólar para que no existan oportunidades de arbitraje. La fórmula para el cálculo es  $(1+i) = (F/S) (1+i^*)$ , en donde  $i$  es la tasa de interés doméstica,  $F$  es el promedio ponderado de los precios en los contratos a futuro para el plazo (forwards),  $S$  es el precio del dólar en el mercado de contado, e  $i^*$  es la tasa de interés externa al plazo especificado (SOFR).

Fuente: Bloomberg y Banco de la República, cálculos DOAM.

### Devaluación Implícita (Observada - Teórica\*)

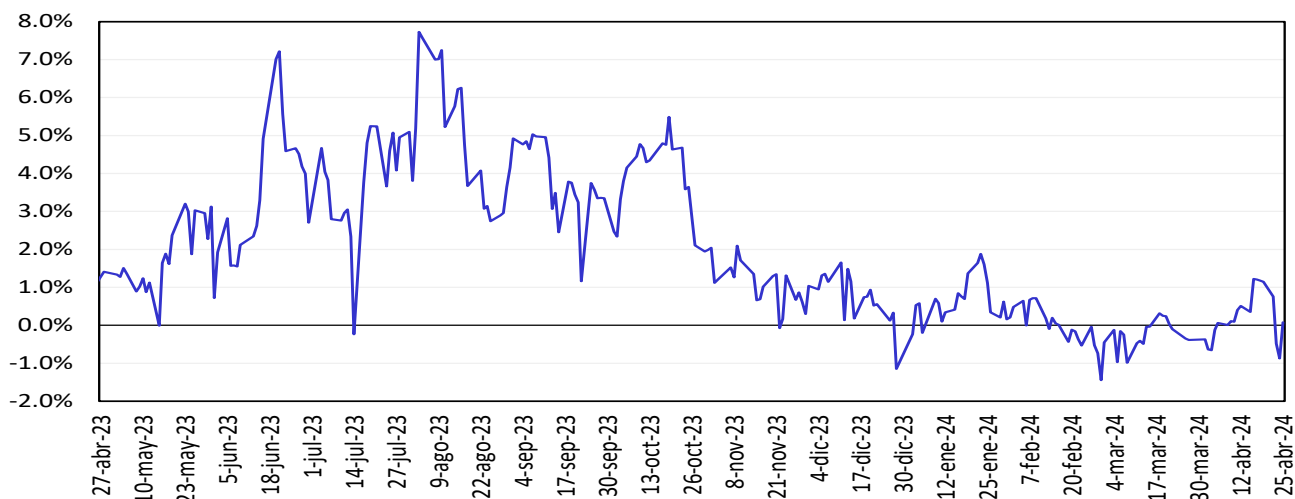

Fuente: Bloomberg y Banco de la República, cálculos DOAM.

## 13. Mercado de deuda pública en Colombia

### a. Emisiones de deuda pública

TES	Plazo remanente (años)	Fecha de vencimiento	Última subasta*		Subasta anterior		Diferencia (pb)
			Tasa (%)	Fecha	Tasa (%)	Fecha	
Corto plazo	0,1	5 jun 24	11,05	29 ago 23	11,39	22 ago 23	-34
Corto plazo	0,4	4 sep 24	11,88	28 nov 23	11,90	21 nov 23	-2
Corto plazo	0,6	4 dic 24	10,30	27 feb 24	10,32	20 feb 24	-2
Corto plazo	0,9	4 mar 25	10,58	23 abr 24	11,04	16 abr 24	-46
Pesos	0,2	24 jul 24	6,79	25 mar 15	6,96	11 mar 15	-17
Pesos	1,6	26 nov 25	5,41	14 ago 19	5,30	24 jul 19	11
Pesos	2,3	26 ago 26	6,39	11 oct 17	6,58	9 oct 17	-19
Pesos	3,5	3 nov 27	6,13	9 jun 21	6,54	26 may 21	-40
Pesos	4,0	28 abr 28	5,81	14 ago 19	5,71	24 jul 19	10
Pesos	6,4	18 sep 30	7,25	26 sep 16	7,24	14 sep 16	1
Pesos	6,9	26 mar 31	13,50	12 oct 22	12,61	28 sep 22	89
Pesos	8,2	30 jun 32	7,47	24 oct 18	7,30	10 oct 18	17
Pesos	8,8	9 feb 33	10,87	24 abr 24	10,90	10 abr 24	-3
Pesos	10,5	18 oct 34	6,10	25 nov 20	6,26	11 nov 20	-15
Pesos	12,2	9 jul 36	8,72	24 nov 21	8,07	10 nov 21	65
Pesos	18,1	28 may 42	11,15	24 abr 24	11,16	10 abr 24	-1
Pesos	26,5	26 oct 50	11,09	24 abr 24	11,17	10 abr 24	-7
UVR	1,0	7 may 25	3,07	15 feb 17	3,03	2 ago 17	4
UVR	2,9	17 mar 27	2,90	1 abr 20	1,88	19 feb 20	102
UVR	5,0	18 abr 29	5,16	17 abr 24	4,95	3 abr 24	21
UVR	8,9	25 mar 33	3,35	17 jun 20	3,11	3 jun 20	24
UVR	10,9	4 abr 35	3,62	20 feb 19	3,63	6 feb 19	-1
UVR	12,8	25 feb 37	5,59	17 abr 24	5,30	3 abr 24	29
UVR	25,2	16 jun 49	5,39	17 abr 24	5,10	3 abr 24	29
Verdes	6,9	26 mar 31	10,06	14 dic 23	11,55	29 jun 22	-149

Fuente: Departamento de Operaciones y Análisis de Mercados.

\*Corresponde a las emisiones por subasta primaria.

**b. Curva de rendimientos de la deuda pública.**

Curva de rendimientos de TES en pesos

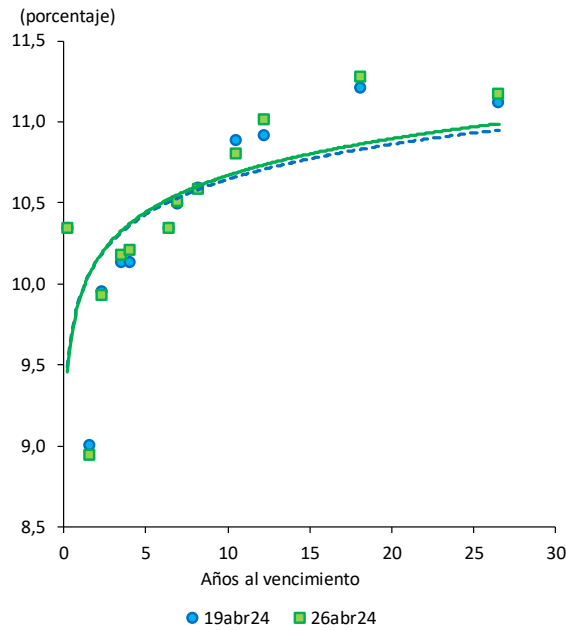

Referencia	Variación semanal (pb)
TES Ago 2026	-2
TES Abr 2028	8
TES Sep 2030	0
TES Jun 2032	-1
TES May 2042	6
TES Oct 2050	5

Fuente: SEN y Master Trader. Cálculos: Departamento de Operaciones y Análisis de Mercados.

Curvas cero cupón TES UVR

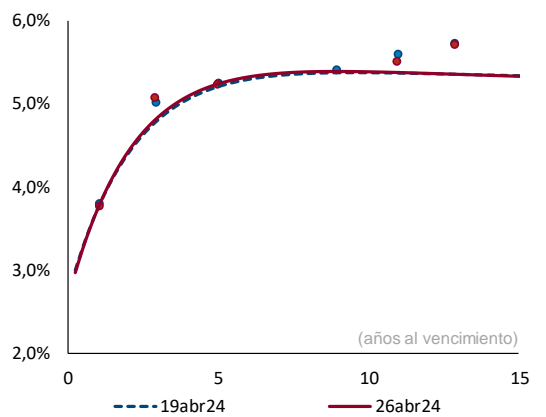

Plazo (años)	2	3	5	10
Cambio (pb)	2	3	3	1

Fuente: SEN y Master Trader. Cálculos: Departamento de Operaciones y Análisis de Mercados. Las curvas se calculan mediante la metodología de Nelson & Siegel.



### c. Compras netas de deuda pública

Negociación* TES en Pesos (Compras - Ventas)		Corrido del 2024	Desde Anuncio JP Morgan	Movimiento Neto del 20 al 25 de abril de 2024	Tramo Corto (0-3 años)	Tramo Medio (3-5 años)	Tramo Largo (>5 años)	Movimiento del 20 al 26 de abril de 2024	Corrido de abril de 2024
Bancos Comerciales		4,205	10,943	1,626	416	720	316	1,452	1,281
Compañía de Financiamiento Comercial		-	(12)	-	-	-	-	-	-
Cooperativas		-	-	-	-	-	-	-	-
Corporaciones Financieras		(305)	(541)	175	123	64	(30)	158	240
<b>TOTAL ESTABLECIMIENTOS DE CRÉDITO</b>		<b>3,899</b>	<b>10,389</b>	<b>1,801</b>	<b>539</b>	<b>784</b>	<b>287</b>	<b>1,610</b>	<b>1,522</b>
Fondos de Pensiones y Cesantías		(21)	(3)	2	-	2	-	2	(29)
Terceros		12,989	54,182	832	(13)	(134)	1,041	893	4,682
Administración FONPET		-	(4,843)	-	-	-	-	-	-
Fondos de Pensiones - Prima Media		-	(70)	-	-	-	-	-	-
Total Fondos de Pensiones y Cesantías		12,969	54,109	834	(13)	(132)	1,041	895	4,653
Sociedades Comisionistas de Bolsa		(117)	385	65	73	32	(50)	55	(72)
Propia		337	494	10	5	34	(27)	11	11
Terceros		(0)	0	0	-	-	0	0	(0)
Extranjeras		-	(172)	-	-	-	-	-	-
FIC		-	-	-	-	-	-	-	-
Total Sociedades Comisionistas de Bolsa		221	879	75	78	65	(77)	66	(61)
Sociedades Fiduciarias		(9)	(1,313)	21	11	5	-	16	(24)
Propia		4,877	94,409	(597)	(207)	(565)	126	(646)	1,344
Terceros		2,755	87,933	(573)	(232)	(493)	153	(573)	984
Extranjeras***		(96)	1,997	(0)	-	-	(0)	(0)	(26)
Extranjeras (TES verdes)***		1,464	2,778	34	77	(3)	(5)	70	116
FIC		300	(5,915)	61	83	2	4	88	288
Pasivos Pensionales		(809)	3,548	-	-	-	-	-	-
Administración FONPET		4,868	93,096	(576)	(197)	(560)	126	(630)	1,320
Total Sociedades Fiduciarias		507	4,459	(5)	(45)	-	45	-	130
Compañías de Seguros y Capitalización		-	(14)	-	-	-	-	-	-
Propia		-	(14)	-	-	-	-	-	-
Terceros		-	(14)	-	-	-	-	-	-
Pasivos Pensionales		507	4,445	(5)	(45)	-	45	-	130
Total Compañías de Seguros y Capitalización		-	(3)	-	-	-	-	-	-
Sociedades Administradoras de Inversión		-	(23)	-	-	-	-	-	-
Propia		-	(23)	-	-	-	-	-	-
Terceros		-	(23)	-	-	-	-	-	-
FIC		-	(26)	-	-	-	-	-	-
Total Sociedades Administradoras de Inversión		18,565	152,503	328	(177)	(626)	1,135	331	6,042
<b>TOTAL ENTIDADES FINANCIERAS NO BANCARIAS</b>		<b>18,565</b>	<b>152,503</b>	<b>328</b>	<b>(177)</b>	<b>(626)</b>	<b>1,135</b>	<b>331</b>	<b>6,042</b>
Total Entidades Financieras Especiales**		1,226	6,445	(98)	(49)	9	235	195	354
Total Entidades Públicas****		(11,125)	41,085	(350)	46	(167)	(337)	(458)	(3,264)
Administración FONPET		720	17,306	-	-	-	-	-	-
Otros*****		395	(9,746)	22	16	-	8	24	132
Extranjeras		-	0	-	-	-	-	-	-
<b>TOTAL MOVIMIENTO NETO</b>		<b>12,960</b>	<b>200,674</b>	<b>1,702</b>	<b>375</b>	<b>-</b>	<b>1,327</b>	<b>1,702</b>	<b>4,785</b>

Negociación* TES UVR (Compras - Ventas)		Corrido del 2024	Desde Anuncio JP Morgan	Movimiento Neto del 20 al 25 de abril de 2024	Tramo Corto (0-3 años)	Tramo Medio (3-5 años)	Tramo Largo (>5 años)	Movimiento del 20 al 26 de abril de 2024	Corrido de abril de 2024
Bancos Comerciales		2,542	8,172	(284)	185	(91)	0	95	331
Compañía de Financiamiento Comercial		(11)	(12)	-	-	-	-	-	(0)
Cooperativas		-	-	-	-	-	-	-	-
Corporaciones Financieras		421	505	(9)	33	(12)	(3)	19	143
<b>TOTAL ESTABLECIMIENTOS DE CRÉDITO</b>		<b>2,952</b>	<b>8,665</b>	<b>(293)</b>	<b>219</b>	<b>(102)</b>	<b>(3)</b>	<b>114</b>	<b>474</b>
Fondos de Pensiones y Cesantías		-	100	-	-	-	-	-	-
Propia		430	19,177	(92)	(304)	72	174	(58)	(237)
Terceros		-	(1,248)	-	-	-	-	-	-
Administración FONPET		-	(21)	-	-	-	-	-	-
Fondos de Pensiones - Prima Media		430	19,257	(92)	(304)	72	174	(58)	(237)
Total Fondos de Pensiones y Cesantías		283	29	(73)	(52)	5	4	(44)	(6)
Sociedades Comisionistas de Bolsa		172	166	4	2	2	-	4	38
Propia		(0)	(38)	-	-	-	-	-	-
Terceros		-	(63)	-	-	-	-	-	-
Extranjeras		455	195	(70)	(51)	7	4	(40)	32
FIC		48	(4)	4	4	4	-	7	9
Total Sociedades Comisionistas de Bolsa		2,432	26,920	159	(15)	20	142	147	1,240
Sociedades Fiduciarias		(943)	3,798	5	-	-	5	5	506
Propia		174	50	20	7	13	-	20	(122)
Terceros		(226)	(1,175)	(57)	(78)	-	(4)	(82)	(218)
Extranjeras***		14	1,609	-	-	-	-	-	-
FIC		2,480	26,916	163	(11)	24	142	154	1,250
Total Sociedades Fiduciarias		1,194	11,887	96	-	45	55	100	344
Compañías de Seguros y Capitalización		-	(3)	-	-	-	-	-	-
Propia		-	(2)	-	-	-	-	-	-
Terceros		1,194	11,884	96	-	45	55	100	344
Pasivos Pensionales		-	(0)	-	-	-	-	-	-
Total Compañías de Seguros y Capitalización		-	(14)	-	-	-	-	-	-
Sociedades Administradoras de Inversión		-	(14)	-	-	-	-	-	-
Propia		-	(14)	-	-	-	-	-	-
Terceros		-	(14)	-	-	-	-	-	-
FIC		-	(14)	-	-	-	-	-	-
Total Sociedades Administradoras de Inversión		4,558	58,237	97	(366)	147	375	156	1,387
<b>TOTAL ENTIDADES FINANCIERAS NO BANCARIAS</b>		<b>4,558</b>	<b>58,237</b>	<b>97</b>	<b>(366)</b>	<b>147</b>	<b>375</b>	<b>156</b>	<b>1,387</b>
Total Entidades Financieras Especiales**		137	7	52	-	74	-	74	169
Total Entidades Públicas****		(1,559)	10,793	120	145	-	(26)	120	(658)
Administración FONPET		979	7,020	-	-	-	-	-	-
Otros*****		67	361	25	1	-	31	33	50
Extranjeras		-	(0)	-	-	-	-	-	-
<b>TOTAL MOVIMIENTO NETO</b>		<b>6,155</b>	<b>78,063</b>	<b>-</b>	<b>-</b>	<b>119</b>	<b>377</b>	<b>496</b>	<b>1,424</b>

Cifras en Miles de Millones de Pesos. Fuente: banrep. Información actualizada al 26 de abril de 2024

Los valores que se muestran en la tabla corresponden a los montos negociados en cada fecha y liquidados hasta el 26 de abril de 2024. Dado lo anterior esta información puede estar sujeta a cambios.

\*Corresponde a los flujos nominales por operaciones compra-venta contra pago (420 y 422) y transferencias (423). Además, se incluyen las emisiones, vencimientos y redenciones anticipadas.

\*\*Las entidades financieras especiales son Fogafin, Bancoldex, ICETEX, Fogacoop, las Cajas Promotoras de Vivienda de la Nación, la FDN, entre otras.

\*\*\* Los recursos de extranjeros son mayoritariamente administrados por BNP Paribas, Cititrust, Corpbanca Trust y Fiduciaria Bogotá.

\*\*\*\* Dentro de las Entidades Públicas se registran los movimientos del Banco de la República.

\*\*\*\*\* Dentro de Otros se registran los movimientos de la Bolsa de Valores de Colombia, DECEVAL, la Cámara de Riesgo Central de Contraparte y Personas Jurídicas.

### d. Inversionistas extranjeros en el mercado de deuda pública

#### Compras Netas de TES por parte de Inversionistas Extranjeros

		Corrido de 2024	Desde Anuncio JP Morgan	Corrido de abril	Saldo Compras Netas al 26 de abril del 2024	% Saldo Disponible TES Pesos o UVR	% Saldo Total TES
Spot	Pesos	\$ 2,659	\$ 89,930	\$ 958	\$ 92,101	29.9%	19.5%
	UVR	\$ (943)	\$ 3,759	\$ 506	\$ 3,789	4.0%	1.4%
Forward*	Pesos	\$ 3,766	\$ 3,480	\$ 54	\$ 8,443	2.5%	1.6%
	UVR	\$ 695	\$ 347	\$ 157	\$ 485	0.3%	0.1%

Cifras en miles de millones de pesos. \* Información disponible hasta el 26 de abril de 2024

\*\*Los valores que se muestran en la tabla corresponden a los montos negociados en cada fecha y liquidados hasta el 26 de abril de 2024. Dado lo anterior esta información puede estar sujeta a cambios.

Saldo del Offshore en TES pesos los mercados spot y forward como porcentaje del saldo disponible

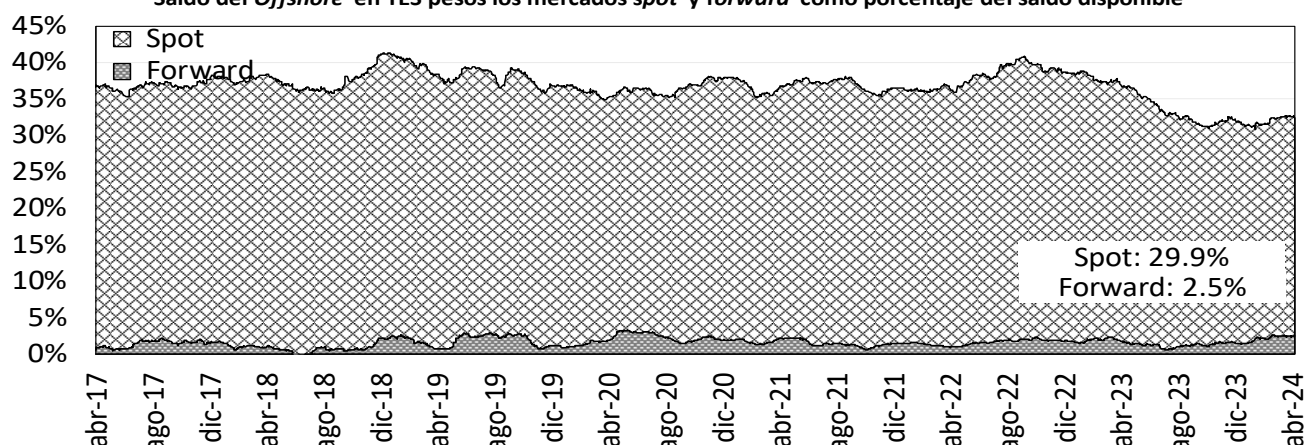

Saldo del Offshore en TES Pesos y UVR como porcentaje del saldo total (mercado spot)

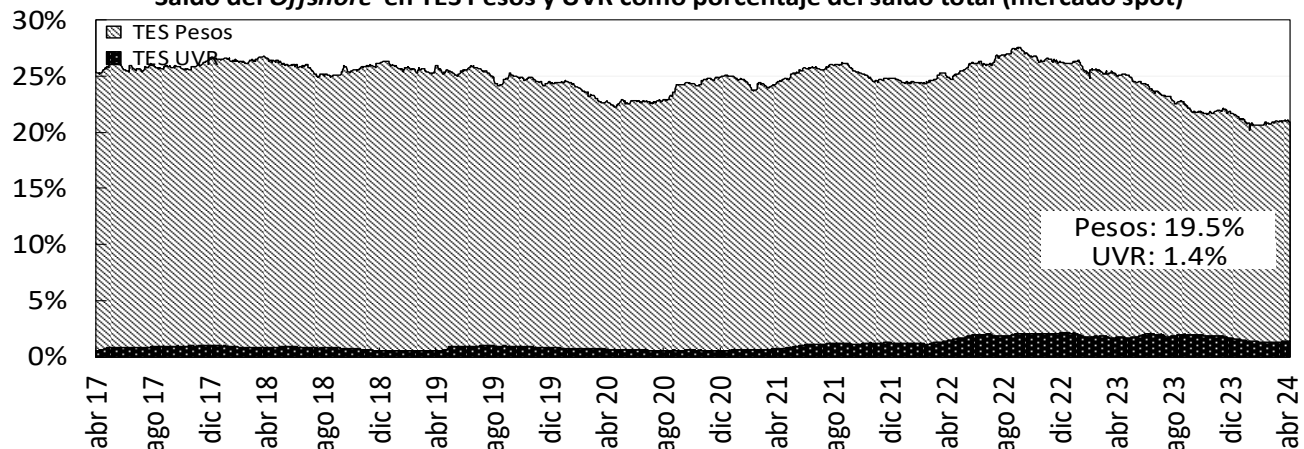

Fuente: Banco de la República

### e. Bonos de deuda pública denominados en dólares

BONOS EN DOLARES	may-24	ene-26	abr-27	mar-29	ene-30	abr-31	abr-32	abr-33	feb-34	sep-37	ene-41	feb-42	feb-44	jun-45	may-49	may-51	feb-61
Spread Actual	308	152	174	235	257	267	275	301	308	320	328	313	330	313	327	307	284
Spread Semana Anterior	263	152	179	238	264	275	283	307	316	327	332	320	337	320	333	313	292
Diferencia Semana Anterior	45	0	-5	-3	-7	-8	-8	-6	-8	-7	-4	-7	-7	-7	-6	-6	-8
Precio Actual	99.96	96.64	92.79	89.62	80.25	77.27	75.20	101.99	98.34	95.32	82.04	63.72	75.05	69.58	69.09	58.28	53.99
Precio Semana Anterior	99.99	96.64	92.64	89.54	79.98	76.99	74.86	101.78	97.97	95.02	81.99	63.44	74.79	69.34	68.89	58.08	53.74
Diferencia Semana Anterior	-3	0	15	8	27	28	34	21	37	30	5	28	26	24	20	20	25
Rendimiento Actual	8.4	6.6	6.6	7.1	7.3	7.4	7.4	7.7	7.7	8.0	8.1	8.0	8.2	8.0	8.1	7.9	7.6
Rendimiento Semana Anterior	8.0	6.5	6.6	7.1	7.3	7.4	7.5	7.7	7.8	8.0	8.1	8.0	8.2	8.0	8.1	7.9	7.7
Diferencia Semana Anterior	3.60	0.20	-0.40	-0.10	-0.60	-0.50	-0.60	-0.30	-0.60	-0.40	-0.10	-0.40	-0.30	-0.30	-0.20	-0.30	-0.30

Las diferencias semanales y el Spread en p.b.

Fuente: Minhacienda.

Información Actualizada al viernes 26 de abril

## 14. Mercado de renta variable en Colombia

	abril 26	Variación			
		1 semana	1 mes	Año Corrido	Año Completo
<b>MSCI COLCAP</b>	1366.61	2.59%	3.68%	14.34%	15.27%
<b>Monto Promedio Diario Semanal *</b>	78.85	-8.2%	72.24%	176.3%	29.7%

A partir del 28 de mayo de 2021 se toma la información del MSCI COLCAP, antes de esto corresponde al índice COLCAP.

\* Miles de millones de pesos

MSCI Colcap y volumen diario transado en las acciones que lo componen

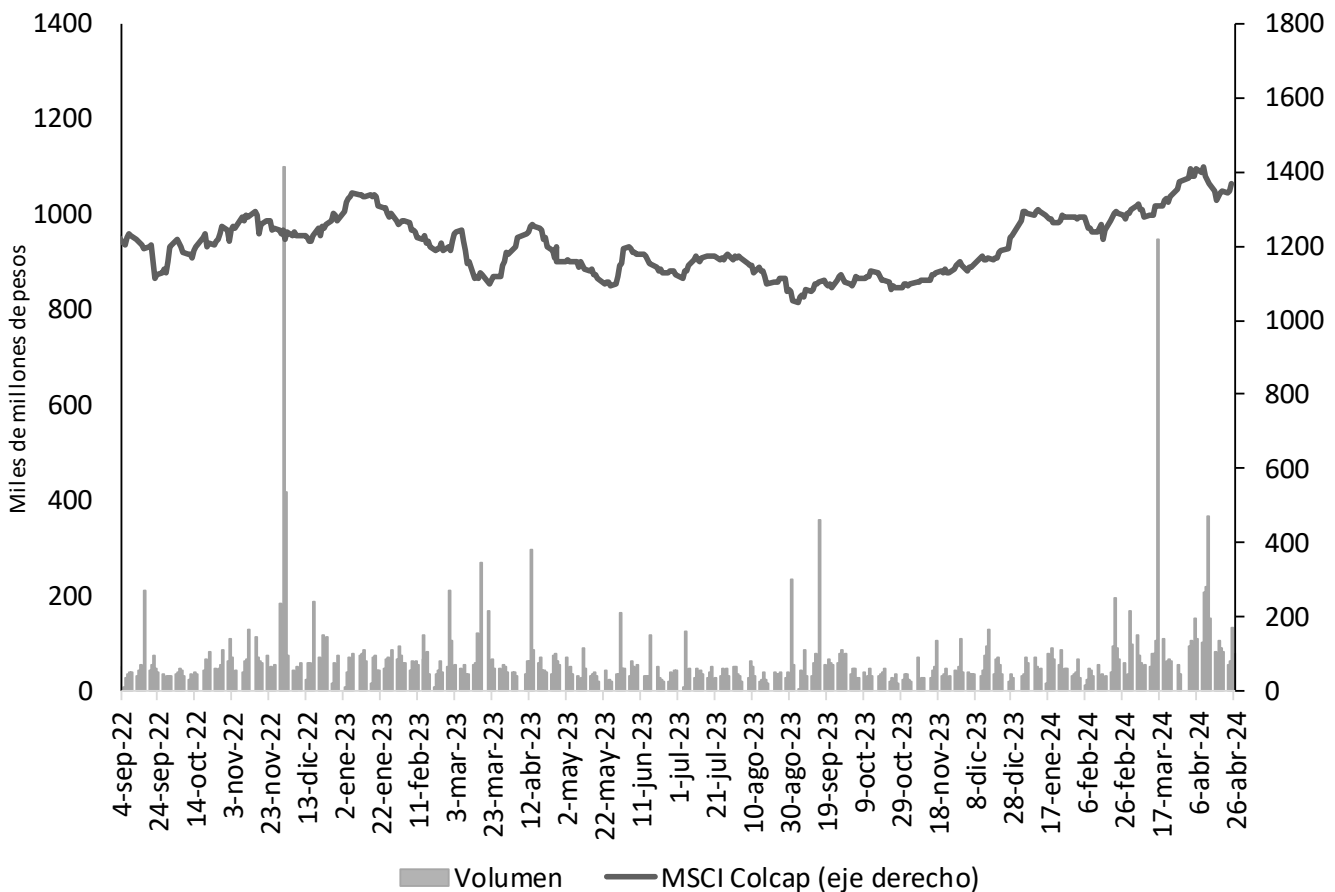

Fuente: Bloomberg.

## 15. Fondos de pensiones

### a. Inversiones de los Fondos de Pensiones Obligatorias

Evolución del portafolio de los fondos de pensiones obligatorias (% del fondo)

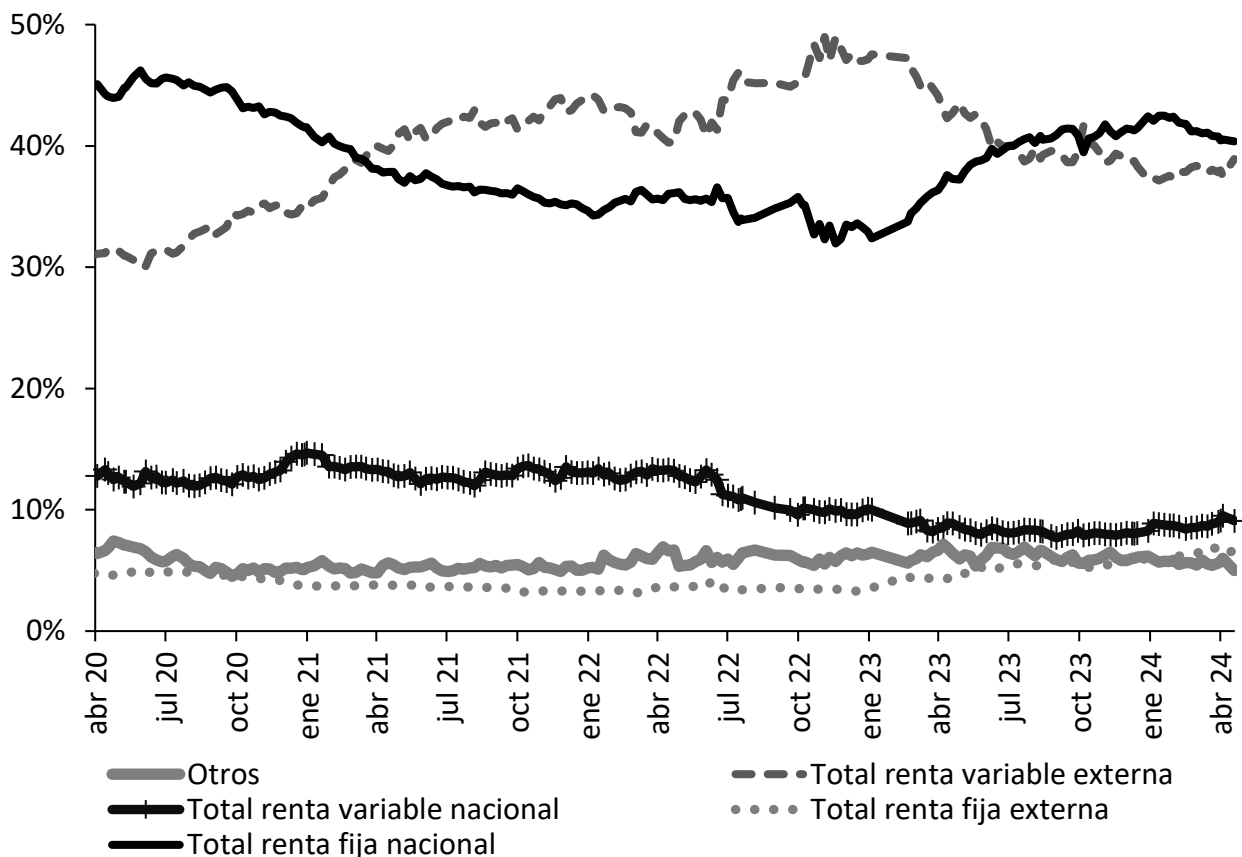

Fuente: Superintendencia Financiera de Colombia. Datos al 19 de abril de 2024.

Evolución de las inversiones de los fondos de pensiones obligatorias en renta variable local (\$ b)

	4 abr 24			19 abr 24		
	Renta variable local	Total portafolio	% del portafolio	Renta variable local	Total portafolio	% del portafolio
Conservador	1,96	38,11	5,14%	1,85	37,02	5,01%
Mayor riesgo	11,46	93,36	12,28%	10,97	93,82	11,69%
Moderado	24,49	237,18	10,33%	23,02	234,20	9,83%
Retiro programado	1,57	46,13	3,40%	1,49	45,48	3,27%
<b>Total</b>	<b>39,48</b>	<b>414,78</b>	<b>9,52%</b>	<b>37,33</b>	<b>410,52</b>	<b>9,09%</b>

Fuente: Formato 351-Superintendencia Financiera de Colombia. Datos Preliminares sujetos a retransmisión.

# ***ANEXOS***

## Agregados monetarios y crediticios

### Agregados monetarios sectorizados

Miles de millones de pesos y porcentajes

Concepto	Febrero		Variaciones			
	2023	2024	Mensual		Anual	
			ABS	%	ABS	%
<b>M3 Privado</b>	<b>668,812</b>	<b>707,438</b>	<b>6,701</b>	<b>1.0</b>	<b>38,626</b>	<b>5.8</b>
<b>Efectivo</b>	<b>106,293</b>	<b>107,867</b>	<b>-2,014</b>	<b>-1.8</b>	<b>1,574</b>	<b>1.5</b>
No financiero 1/	106,293	107,867	4,510	4.4	1,574	1.5
<b>Depósitos</b>	<b>532,609</b>	<b>575,047</b>	<b>9,225</b>	<b>1.6</b>	<b>42,439</b>	<b>8.0</b>
<b>Cuentas Corrientes</b>	<b>54,283</b>	<b>55,436</b>	<b>-463</b>	<b>-0.8</b>	<b>1,153</b>	<b>2.1</b>
No financiero 1/	48,524	48,305	-1,175	-2.4	-219	-0.5
Sociedades financieras 2/	4,407	5,840	726	14.2	1,433	32.5
No residentes	1,352	1,291	-14	-1.1	-62	-4.6
<b>CDT</b>	<b>240,099</b>	<b>276,921</b>	<b>3,753</b>	<b>1.4</b>	<b>36,822</b>	<b>15.3</b>
No financiero 1/	190,550	219,926	2,919	1.3	29,375	15.4
Sociedades financieras 2/	49,527	56,958	857	1.5	7,432	15.0
No residentes	21	37	-23	-38.3	16	74.1
<b>Ahorro</b>	<b>231,417</b>	<b>234,930</b>	<b>5,860</b>	<b>2.6</b>	<b>3,513</b>	<b>1.5</b>
No financiero 1/	176,516	183,259	3,969	2.2	6,744	3.8
Sociedades financieras 2/	54,696	51,294	-1,639	-3.3	-3,401	-6.2
No residentes	206	376	251	201.1	170	82.8
<b>Bonos</b>	<b>29,911</b>	<b>24,524</b>	<b>-510</b>	<b>-2.0</b>	<b>-5,387</b>	<b>-18.0</b>
No financiero 1/	21,130	15,460	234	1.5	-5,670	-26.8
Sociedades financieras 2/	7,573	8,189	-721	-8.1	617	8.1
No residentes	1,208	875	-24	-2.6	-333	-27.6
<b>Otros 3/</b>	<b>6,809</b>	<b>7,760</b>	<b>75</b>	<b>1.0</b>	<b>951</b>	<b>14.0</b>
<b>M3 Público</b>	<b>107,880</b>	<b>108,248</b>	<b>1,385</b>	<b>1.3</b>	<b>368</b>	<b>0.3</b>
<b>Depósitos</b>	<b>107,880</b>	<b>108,248</b>	<b>1,385</b>	<b>1.3</b>	<b>368</b>	<b>0.3</b>
<b>Cuentas Corrientes</b>	<b>13,055</b>	<b>11,940</b>	<b>100</b>	<b>0.8</b>	<b>-1,116</b>	<b>-8.5</b>
Gobierno Central	2,022	1,838	-391	-17.6	-184	-9.1
Gobiernos Locales	8,032	7,326	361	5.2	-706	-8.8
Empresas Públicas No Financieras	1,606	1,786	106	6.3	180	11.2
Sociedades financieras 4/	1,395	990	24	2.5	-406	-29.1
<b>CDT</b>	<b>20,415</b>	<b>24,090</b>	<b>-1,872</b>	<b>-7.2</b>	<b>3,674</b>	<b>18.0</b>
Gobierno Central	4,265	8,946	-687	-7.1	4,681	109.8
Gobiernos Locales	2,210	1,584	-202	-11.3	-626	-28.3
Empresas Públicas No Financieras	1,623	906	-205	-18.4	-716	-44.1
Sociedades financieras 4/	12,317	12,653	-778	-5.8	336	2.7
<b>Ahorro</b>	<b>60,754</b>	<b>57,016</b>	<b>3,125</b>	<b>5.8</b>	<b>-3,738</b>	<b>-6.2</b>
Gobierno Central	12,227	14,173	725	5.4	1,946	15.9
Gobiernos Locales	29,681	25,927	1,050	4.2	-3,754	-12.6
Empresas Públicas No Financieras	9,678	11,274	652	6.1	1,596	16.5
Sociedades financieras 4/	9,168	5,642	699	14.1	-3,526	-38.5
<b>Fiduciarios 5/</b>	<b>9,727</b>	<b>9,362</b>	<b>184</b>	<b>2.0</b>	<b>-364</b>	<b>-3.7</b>
Gobierno Central	9,561	9,289	162	1.8	-272	-2.8
Gobiernos Locales	167	68	19	39.8	-99	-59.3
Empresas Públicas No Financieras	0	0	0	35.2	0	-5.9
Sociedades financieras 4/	-1	5	2	79.2	6	-613.0
<b>Otros 6/</b>	<b>3,929</b>	<b>5,840</b>	<b>-152</b>	<b>-2.5</b>	<b>1,912</b>	<b>48.7</b>
<b>M3 Total</b>	<b>776,692</b>	<b>815,686</b>	<b>8,086</b>	<b>1.0</b>	<b>38,994</b>	<b>5.0</b>
<b>M1 Total</b>	<b>173,632</b>	<b>175,243</b>	<b>-2,377</b>	<b>-1.3</b>	<b>1,611</b>	<b>0.9</b>
<b>M2 Total</b>	<b>726,317</b>	<b>768,199</b>	<b>8,489</b>	<b>1.1</b>	<b>41,882</b>	<b>5.8</b>

Fuentes: Banco de la República, cálculos con información de los balances de los establecimientos de crédito, de los formatos 338 y 409 de la Superintendencia Financiera.

Se excluyen los CDT y los bonos en poder del Banco de la República y los CDT emitidos por Findeter en el marco del Decreto 581 y la Resolución 1357 de 2020 del MHCP.

1/ Corresponde a hogares y empresas no financieras.

2/ Corresponde a las sociedades financieras privadas depositarias y no depositarias.

3/ Corresponde a depósitos a la vista y fiduciarios (recaudos realizados).

4/ Corresponde a las sociedades financieras públicas depositarias y no depositarias.

5/ Recaudos realizados.

6/ Incluye depósitos a la vista y bonos.

- = no se puede calcular o su valor absoluto es mayor a 1000.

## Cartera Sectorizada

Miles de millones de pesos y porcentajes

Concepto	Febrero		Variaciones			
	2023	2024	Mensual		Anual	
			ABS	%	ABS	%
<b>Cartera bruta</b>	<b>652,705</b>	<b>663,114</b>	<b>2,558</b>	<b>0.4</b>	<b>10,409</b>	<b>1.6</b>
<b>Privada</b>	<b>625,193</b>	<b>628,101</b>	<b>2,647</b>	<b>0.4</b>	<b>2,908</b>	<b>0.5</b>
No financiero 1/	610,044	610,433	2,957	0.5	389	0.1
Sociedades financieras 2/	10,989	11,764	-79	-0.7	775	7.1
No residentes	4,160	5,905	-231	-3.8	1,744	41.9
<b>Pública</b>	<b>27,512</b>	<b>35,012</b>	<b>-89</b>	<b>-0.3</b>	<b>7,501</b>	<b>27.3</b>
Gobierno Central	407	439	-12	-2.7	31	7.7
Gobiernos Locales	16,919	19,244	-119	-0.6	2,325	13.7
Empresas Públicas No Financieras	9,407	14,145	37	0.3	4,739	50.4
Sociedades financieras 3/	779	1,184	6	0.5	405	52.0

Fuentes: Banco de la República, cálculos con información de los balances de los establecimientos de crédito, de los formatos 338 y 409 de la Superintendencia Financiera.

Incluye Leasing Financiero

1/ Corresponde a hogares y empresas no financieras.

2/ Corresponde a las sociedades financieras privadas depositarias y no depositarias.

3/ Corresponde a las sociedades financieras públicas depositarias y no depositarias.

No incluye la cartera de las Entidades Financieras Especiales (EFEs).

- = no se puede calcular o su valor absoluto es mayor a 1000.

### Posición de encaje del sistema financiero

Miles de millones de pesos

Período de encaje requerido	21-feb al 05-mar de 2024	06-mar al 19-mar de 2024
Período de encaje disponible	13-mar al 26-mar de 2024	27-mar al 09-abr de 2024
I. Encaje requerido	36,225.8	36,316.2
II. Encaje disponible	37,784.8	38,505.7
III. Posición de encaje	1,559.0	2,189.5

Datos provisionales sujetos a revisión.

Fuente: Cálculos de la Subgerencia de Política Monetaria e Información Económica del Banco de la República con base en el formato 443 de la Superintendencia Financiera de Colombia

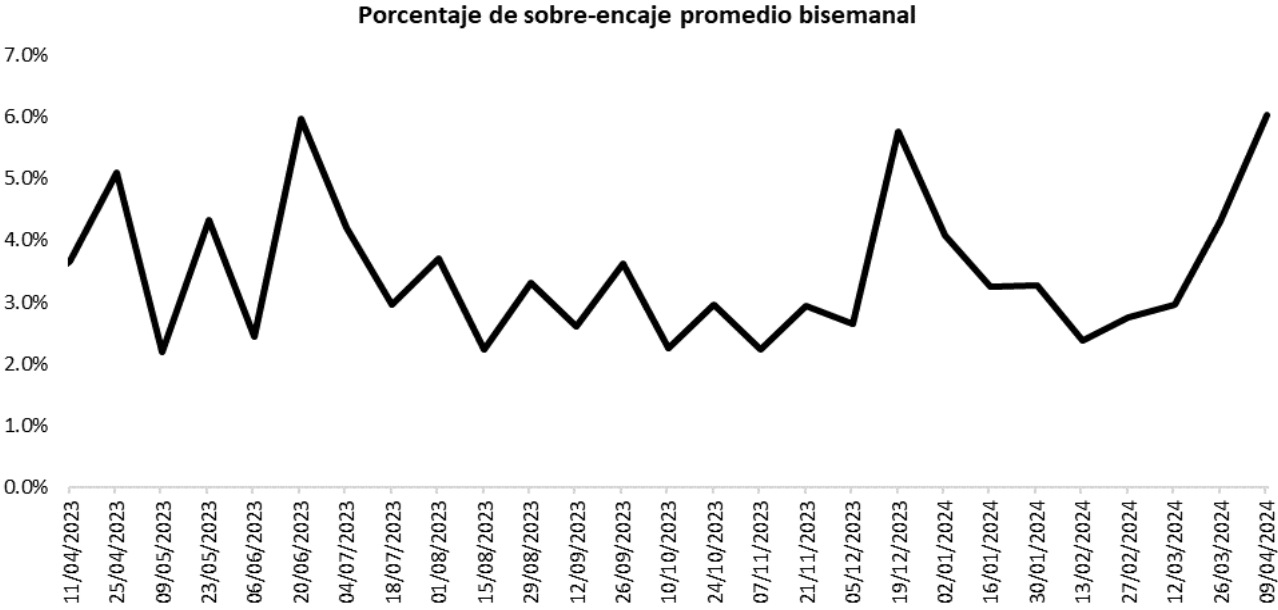

Fuente: Cálculos de la Subgerencia de Política Monetaria e Información Económica del Banco de la República con base en el formato 443 de la Superintendencia Financiera de Colombia.

# Cartera

## Evolución del saldo de la cartera bruta de los establecimientos de crédito

Semana	Fecha 2024	Cartera M/L MM\$			Cartera M/E en pesos MM\$			Cartera Total 1/ MM\$			Cartera M/E en US\$1/ (Millones)		
		2023	2024	Var. % Anual	2023	2024	Var. % Anual	2023	2024	Var. % Anual	2023	2024	Var. % Anual
1	ene-05	628,072.3	648,142.4	3.2	22,241.1	14,745.6	-33.7	650,313.4	662,888.0	1.9	4,552.3	3,768.4	-17.2
2	ene-12	627,991.8	647,298.7	3.1	21,324.3	14,846.9	-30.4	649,316.0	662,145.7	2.0	4,542.9	3,805.6	-16.2
3	ene-19	628,978.6	648,842.4	3.2	20,934.4	14,883.5	-28.9	649,913.0	663,725.9	2.1	4,519.9	3,800.3	-15.9
4	ene-26	630,533.0	647,821.0	2.7	20,557.2	15,047.5	-26.8	651,090.2	662,868.4	1.8	4,519.6	3,833.5	-15.2
5	feb-02	630,925.7	649,053.7	2.9	20,991.8	14,971.3	-28.7	651,917.5	664,025.0	1.9	4,495.3	3,811.3	-15.2
6	feb-09	632,347.0	649,861.3	2.8	21,658.3	14,967.7	-30.9	654,005.3	664,829.0	1.7	4,533.2	3,812.4	-15.9
7	feb-16	634,602.2	652,084.6	2.8	22,266.6	14,867.0	-33.2	656,868.9	666,951.6	1.5	4,526.7	3,794.7	-16.2
8	feb-23	634,121.1	652,266.3	2.9	22,077.2	14,920.7	-32.4	656,198.3	667,187.1	1.7	4,552.3	3,778.0	-17.0
9	mar-01	633,178.1	651,998.5	3.0	22,144.1	14,743.3	-33.4	655,322.2	666,741.8	1.7	4,631.8	3,746.9	-19.1
10	mar-08	632,941.2	651,683.8	3.0	22,198.6	14,614.5	-34.2	655,139.8	666,298.3	1.7	4,675.2	3,742.1	-20.0
11	mar-15	633,652.9	653,023.3	3.1	22,481.2	14,443.5	-35.8	656,134.2	667,466.8	1.7	4,660.0	3,718.1	-20.2
12	mar-22	634,164.3	652,939.1	3.0	22,164.9	14,495.5	-34.6	656,329.2	667,434.6	1.7	4,674.4	3,728.3	-20.2
13	mar-29	635,663.1	652,790.1	2.7	21,216.3	14,254.2	-32.8	656,879.4	667,044.3	1.5	4,566.5	3,709.8	-18.8
14	abr-05	634,612.1	651,861.8	2.7	20,865.0	14,300.1	-31.5	655,477.1	666,161.9	1.6	4,564.7	3,799.0	-16.8
15	abr-12	635,771.5	651,238.3	2.4	20,026.8	14,651.1	-26.8	655,798.4	665,889.5	1.5	4,525.6	3,790.7	-16.2
16	abr-19	<b>636,930.7</b>	<b>652,519.7</b>	<b>2.4</b>	<b>20,263.7</b>	<b>14,967.8</b>	<b>-26.1</b>	<b>657,194.4</b>	<b>667,487.5</b>	<b>1.6</b>	<b>4,479.5</b>	<b>3,801.7</b>	<b>-15.1</b>
17	abr-26	640,104.1			20,836.8			660,940.9			4,462.8		
18	may-03	638,966.4			20,285.1			659,251.5			4,455.8		
19	may-10	639,929.2			20,258.7			660,187.9			4,438.4		
20	may-17	641,222.6			20,350.7			661,573.3			4,493.7		
21	may-24	641,122.8			19,945.7			661,068.5			4,470.5		
22	may-31	642,354.3			19,372.2			661,726.6			4,447.5		
23	jun-07	643,116.4			18,553.7			661,670.1			4,445.4		
24	jun-14	645,074.0			17,998.0			663,072.0			4,341.3		
25	jun-21	646,400.6			18,146.1			664,546.6			4,352.7		
26	jun-28	646,582.6			17,818.4			664,401.0			4,265.2		
27	jul-05	646,316.5			17,752.9			664,069.3			4,237.0		
28	jul-12	647,134.3			17,332.7			664,466.9			4,238.5		
29	jul-19	647,588.6			16,639.2			664,227.8			4,189.8		
30	jul-26	646,752.5			16,543.8			663,296.3			4,216.6		
31	ago-02	646,922.0			17,012.7			663,934.8			4,171.9		
32	ago-09	646,668.6			16,473.8			663,142.3			4,146.0		
33	ago-16	646,874.0			17,536.0			664,410.0			4,252.1		
34	ago-23	646,439.4			17,379.0			663,818.4			4,220.5		
35	ago-30	648,233.2			16,836.5			665,069.7			4,143.5		
36	sep-06	648,320.2			16,504.7			664,824.9			4,113.6		
37	sep-13	649,594.3			15,953.3			665,547.6			4,061.2		
38	sep-20	650,178.4			15,943.7			666,122.2			4,037.7		
39	sep-27	650,814.6			16,482.3			667,296.9			4,065.9		
40	oct-04	649,302.2			18,060.0			667,362.3			4,117.0		
41	oct-11	649,556.6			17,423.8			666,980.4			4,100.7		
42	oct-18	650,439.9			17,392.0			667,831.9			4,103.0		
43	oct-25	650,926.1			16,685.2			667,611.3			4,049.2		
44	nov-01	650,466.3			15,954.7			666,421.0			4,013.7		
45	nov-08	650,846.9			16,183.1			667,030.0			4,008.5		
46	nov-15	651,492.9			16,273.0			667,765.8			3,953.0		
47	nov-22	651,439.1			16,022.4			667,461.5			3,961.5		
48	nov-29	652,525.6			15,719.9			668,245.5			3,946.6		
49	dic-06	651,155.0			15,844.3			666,999.3			3,962.6		
50	dic-13	653,371.9			15,688.2			669,060.1			3,964.9		
51	dic-20	654,443.9			15,459.7			669,903.6			3,948.4		
52	dic-27	651,656.7			14,361.8			666,018.4			3,757.6		

<sup>1</sup> Corresponde a Cartera Ajustada por titularización. No incluye la cartera de las entidades financieras especiales (EFE).

Fuente: Formato 281 de la Superintendencia Financiera.



## Evolución del saldo de la cartera bruta de los establecimientos de crédito por modalidad

Semana	Fecha 2024	Comercial <sup>2</sup> MM\$						Consumo <sup>3</sup> MM\$						Microcrédito /Crédito productivo <sup>4</sup> MM\$						Adquisición de vivienda <sup>5</sup> MM\$		
		Moneda Legal			Moneda Extranjera			Moneda Legal			Moneda Extranjera			Moneda Legal			Moneda Extranjera			Moneda Legal		
		2023	2024	Var. % Anual	2023	2024	Var. % Anual	2023	2024	Var. % Anual	2023	2024	Var. % Anual	2023	2024	Var. % Anual	2023	2024	Var. % Anual	2023	2024	Var. % Anual
1	ene-05	302,894.6	318,615.0	5.2	21,360.1	13,963.0	-34.6	211,588.8	206,579.4	-2.4	881.0	782.6	-11.2	16,613.4	18,483.4	11.3	0.0	0.0	0.0	96,975.5	104,464.6	7.7
2	ene-12	302,608.7	317,738.8	5.0	20,473.9	14,040.3	-31.4	211,807.3	206,604.5	-2.5	850.3	806.6	-5.1	16,598.9	18,452.8	11.2	0.0	0.0	0.0	96,976.9	104,502.6	7.8
3	ene-19	303,313.6	319,385.9	5.3	20,114.0	14,084.2	-30.0	211,985.3	206,288.2	-2.7	820.4	799.3	-2.6	16,653.4	18,519.4	11.2	0.0	0.0	0.0	97,026.3	104,648.8	7.9
4	ene-26	304,685.2	318,616.4	4.6	19,687.6	14,237.4	-27.7	212,007.2	205,768.1	-2.9	869.6	810.1	-6.8	16,750.7	18,614.9	11.1	0.0	0.0	0.0	97,090.0	104,821.6	8.0
5	feb-02	305,216.5	319,532.4	4.7	20,189.8	14,172.8	-29.8	211,676.8	205,840.8	-2.8	802.0	798.4	-0.4	16,773.6	18,644.1	11.2	0.0	0.0	0.0	97,258.8	105,036.4	8.0
6	feb-09	306,379.0	321,028.3	4.8	20,832.7	14,171.9	-32.0	211,850.8	205,068.7	-3.2	825.6	795.8	-3.6	16,786.6	18,644.5	11.1	0.0	0.0	0.0	97,330.7	105,119.8	8.0
7	feb-16	308,239.1	323,025.0	4.8	21,426.3	14,075.6	-34.3	212,061.7	205,164.2	-3.3	840.3	791.4	-5.8	16,847.7	18,672.1	10.8	0.0	0.0	0.0	97,453.8	105,223.3	8.0
8	feb-23	307,771.0	323,138.0	5.0	21,239.0	14,126.9	-33.5	211,854.6	205,038.1	-3.2	838.2	793.9	-5.3	16,921.7	18,738.8	10.7	0.0	0.0	0.0	97,573.8	105,351.4	8.0
9	mar-01	307,154.8	322,903.0	5.1	21,337.7	13,952.6	-34.6	211,391.3	204,303.4	-3.4	806.4	790.7	-1.9	16,963.0	19,243.0	13.4	0.0	0.0	0.0	97,668.9	105,549.1	8.1
10	mar-08	306,790.0	323,486.6	5.4	21,396.7	13,832.0	-35.4	211,463.7	203,742.9	-3.7	801.9	782.5	-2.4	16,969.4	19,222.7	13.3	0.0	0.0	0.0	97,718.1	105,231.6	7.7
11	mar-15	307,246.1	324,482.4	5.6	21,672.4	13,662.0	-37.0	211,536.7	204,010.1	-3.6	808.8	781.5	-3.4	17,037.6	19,238.8	12.9	0.0	0.0	0.0	97,832.5	105,292.0	7.6
12	mar-22	307,745.9	325,184.9	5.7	21,355.0	13,720.3	-35.8	211,425.9	203,063.6	-4.0	809.9	775.2	-4.3	17,105.1	19,253.2	12.6	0.0	0.0	0.0	97,887.4	105,437.5	7.7
13	mar-29	308,515.4	324,689.3	5.2	20,426.7	13,470.1	-34.1	211,822.8	203,243.2	-4.1	789.6	784.1	-0.7	17,217.4	19,303.5	12.1	0.0	0.0	0.0	98,107.6	105,554.1	7.6
14	abr-05	308,027.5	324,403.5	5.3	20,091.0	13,530.0	-32.7	211,330.8	202,467.8	-4.2	774.0	770.1	-0.5	17,180.5	19,219.7	11.9	0.0	0.0	0.0	98,073.3	105,770.8	7.8
15	abr-12	308,989.0	323,300.8	4.6	19,262.7	13,864.9	-28.0	211,491.5	202,844.7	-4.1	764.1	786.2	2.9	17,185.2	19,224.0	11.9	0.0	0.0	0.0	98,105.9	105,868.8	7.9
16	abr-19	<b>309,761.5</b>	<b>324,231.0</b>	<b>4.7</b>	<b>19,497.0</b>	<b>14,164.0</b>	<b>-27.4</b>	<b>211,725.7</b>	<b>203,005.6</b>	<b>-4.1</b>	<b>766.7</b>	<b>803.8</b>	<b>4.8</b>	<b>17,240.6</b>	<b>19,276.4</b>	<b>11.8</b>	<b>0.0</b>	<b>0.0</b>	<b>0.0</b>	<b>98,202.9</b>	<b>106,006.7</b>	<b>7.9</b>
17	abr-26	312,737.5			20,046.5			211,580.3			790.3			17,379.1			0.0			98,407.1		
18	may-03	312,354.6			19,512.9			210,908.8			772.3			17,344.0			0.0			98,359.0		
19	may-10	312,712.1			19,471.8			211,401.3			786.8			17,394.4			0.0			98,421.4		
20	may-17	313,730.0			19,575.6			211,528.9			775.1			17,464.9			0.0			98,498.7		
21	may-24	313,624.1			19,163.4			211,398.9			782.3			17,520.7			0.0			98,579.0		
22	may-31	314,327.8			18,611.3			211,362.9			760.9			17,586.5			0.0			99,077.2		
23	jun-07	315,236.1			17,822.0			211,035.7			731.7			17,586.7			0.0			99,257.9		
24	jun-14	317,194.3			17,270.0			211,090.2			728.0			17,603.9			0.0			99,185.6		
25	jun-21	318,124.0			17,399.8			211,327.2			746.2			17,652.3			0.0			99,297.2		
26	jun-28	318,978.3			17,059.0			210,308.2			759.4			17,735.6			0.0			99,560.5		
27	jul-05	319,239.0			16,991.7			209,846.5			761.2			17,665.5			0.0			99,565.5		
28	jul-12	319,821.6			16,576.2			209,964.0			756.5			17,702.8			0.0			99,645.8		
29	jul-19	320,036.5			15,897.2			210,139.4			742.0			17,726.0			0.0			99,686.7		
30	jul-26	319,706.1			15,801.3			209,332.6			742.5			17,830.9			0.0			99,883.0		
31	ago-02	319,657.9			16,269.3			209,358.3			743.4			17,859.9			0.0			100,045.9		
32	ago-09	318,616.0			15,730.8			210,107.9			743.0			17,852.6			0.0			100,092.1		
33	ago-16	318,599.3			16,771.1			210,049.2			764.9			17,933.0			0.0			100,292.5		
34	ago-23	318,416.2			16,595.1			209,579.8			783.9			17,991.8			0.0			100,451.6		
35	ago-30	319,474.0			16,065.5			209,948.1			771.0			18,080.7			0.0			100,730.4		
36	sep-06	319,897.6			15,747.3			209,505.3			757.4			18,091.6			0.0			100,825.7		
37	sep-13	320,519.6			15,208.4			209,942.2			745.0			18,149.2			0.0			100,983.3		
38	sep-20	320,462.8			15,197.4			210,298.4			746.4			18,216.6			0.0			101,200.7		
39	sep-27	321,085.8			15,699.7			209,806.3			782.6			18,286.2			0.0			101,636.3		
40	oct-04	320,481.6			17,221.3			208,835.3			838.8			18,267.0			0.0			101,718.4		
41	oct-11	320,058.9			16,584.8			209,339.7			838.9			18,296.0			0.0			101,862.0		
42	oct-18	320,497.6			16,543.9			209,602.4			848.1			18,328.6			0.0			102,011.3		
43	oct-25	320,906.8			15,846.7			209,323.5			838.5			18,425.7			0.0			102,270.0		
44	nov-01	320,652.1			15,168.2			208,823.6			786.4			18,430.6			0.0			102,560.1		
45	nov-08	320,755.3			15,375.5			209,006.8			807.6			18,430.5			0.0			102,654.3		
46	nov-15	321,089.4			15,457.2			209,169.8			815.7			18,437.8			0.0			102,795.8		
47	nov-22	320,943.1			15,200.7			208,909.9			821.7			18,525.8			0.0			103,060.3		
48	nov-29	320,933.2			14,901.1			209,473.6			818.8			18,595.6			0.0			103,523.2		
49	dic-06	320,290.2			15,030.8			208,678.5			813.5			18,572.0			0.0			103,614.3		
50	dic-13	322,225.3			14,878.0			208,752.8			810.2			18,574.0			0.0			103,819.8		
51	dic-20	323,797.5			14,682.2			207,919.4			777.5			18,590.1			0.0			104,136.9		
52	dic-27	320,816.8			13,597.1			207,740.9			764.6			18,593.2			0.0			104,505.7		

1 Corresponde a Cartera Ajustada por titularización. No incluye la cartera de las entidades financieras especiales (EFE).

2/ Incluye ajuste por leasing operativo.

3/ Incluye tarjetas de crédito y ajuste por titularizaciones de cartera de consumo.

4/ A partir de abril 07/2023 corresponde a la modalidad de "Créditos productivos" creada por el Decreto 455 de marzo 29/2023 del Ministerio de Hacienda.

5/ Corresponde a créditos otorgados para adquisición de vivienda, incluye los ajustes de titularización de cartera hipotecaria y por ventas de cartera para manejo a través de derechos fiduciarios.

Fuente: Formato 281 de la Superintendencia Financiera.

Desembolsos y tasas de interés cartera comercial

Moneda Legal

Semana	Fecha 2024	Comercial <sup>2</sup>				Ordinario				Preferencial				Tesorería			
		Desembolsos MM\$		Tasa de interés % <sup>3</sup>		Desembolsos MM\$		Tasa de interés % <sup>3</sup>		Desembolsos MM\$		Tasa de interés % <sup>3</sup>		Desembolsos MM\$		Tasa de interés % <sup>3</sup>	
		2023	2024	2023	2024	2023	2024	2023	2024	2023	2024	2023	2024	2023	2024	2023	2024
1	ene-05	1,929.4	1,867.6	19.73	17.83	1,223.3	1,117.2	20.07	19.03	659.2	701.2	19.49	16.22	46.8	49.2	14.15	13.47
2	ene-12	2,624.1	2,652.8	19.51	17.30	1,661.4	1,552.2	20.33	18.11	884.6	1,045.7	18.52	16.31	78.1	54.9	13.34	12.98
3	ene-19	3,910.5	5,695.7	20.22	16.79	2,347.9	3,426.7	20.87	17.42	1,370.5	2,055.9	19.75	15.96	192.0	213.2	15.63	14.64
4	ene-26	4,997.9	4,738.1	19.80	16.53	3,483.9	2,684.5	20.07	17.68	1,333.6	1,910.9	19.56	15.16	180.5	142.7	16.49	13.33
5	feb-02	4,343.4	6,144.7	19.90	16.49	2,466.8	3,126.2	21.23	17.41	1,563.6	2,908.0	18.47	15.61	313.1	110.6	16.56	13.32
6	feb-09	4,307.5	4,833.9	20.08	16.28	2,738.7	2,828.3	20.62	16.95	1,427.2	1,897.1	19.61	15.48	141.6	108.5	14.49	12.92
7	feb-16	5,242.3	6,454.5	20.36	15.96	3,023.6	3,717.4	21.44	16.64	1,904.0	2,606.7	19.45	15.10	314.7	130.3	15.41	13.76
8	feb-23	3,391.9	4,970.3	20.31	16.31	2,116.3	2,629.5	21.50	17.16	1,024.2	2,145.2	19.19	15.50	251.4	195.6	14.88	13.78
9	mar-01	5,277.6	5,700.1	20.16	16.20	2,655.9	3,126.6	21.45	17.36	2,260.7	2,429.2	19.18	14.91	360.9	144.3	16.90	12.88
10	mar-08	3,285.6	4,773.6	20.89	16.10	2,080.3	2,438.8	21.65	16.94	1,096.5	2,284.3	19.89	15.27	108.7	50.5	16.55	12.81
11	mar-15	3,992.5	5,493.0	19.61	15.71	2,333.7	2,746.0	20.81	16.85	1,564.9	2,621.6	18.08	14.62	93.9	125.4	15.04	13.71
12	mar-22	4,199.9	6,906.7	19.16	15.48	2,569.3	3,942.4	20.18	16.20	1,353.4	2,697.8	17.92	14.59	277.2	266.5	15.72	13.69
13	mar-29	6,221.3	3,611.7	18.77	15.48	3,368.3	1,901.2	19.79	16.39	2,516.9	1,600.5	17.96	14.70	336.1	109.9	14.74	11.09
14	abr-05	2,342.8	4,087.2	18.73	15.43	1,185.1	2,495.7	20.11	16.13	1,046.7	1,494.2	17.57	14.36	110.9	97.3	14.84	14.07
15	abr-12	4,088.3	3,946.5	18.52	15.77	2,070.0	2,520.4	19.94	16.42	1,920.0	1,327.6	17.14	14.76	98.2	98.4	15.71	12.79
16	abr-19	<b>4,407.2</b>	<b>5,841.9</b>	<b>18.66</b>	<b>15.34</b>	<b>2,451.5</b>	<b>3,416.5</b>	<b>19.64</b>	<b>16.08</b>	<b>1,821.7</b>	<b>2,222.9</b>	<b>17.65</b>	<b>14.35</b>	<b>133.9</b>	<b>202.5</b>	<b>14.53</b>	<b>13.70</b>
17	abr-26	8,242.4		18.94		3,947.8		18.86		4,039.9		19.18		254.7		16.49	
18	may-03	3,341.0		18.88		2,147.4		19.74		1,119.4		17.39		74.1		16.32	
19	may-10	4,212.1		18.47		2,848.4		19.01		1,210.1		17.66		153.6		14.86	
20	may-17	4,603.6		18.35		2,723.2		19.00		1,746.5		17.64		133.9		14.57	
21	may-24	3,776.9		18.29		2,109.6		19.13		1,556.9		17.37		110.3		15.35	
22	may-31	5,609.0		18.74		3,292.7		19.61		2,083.1		17.86		233.2		14.33	
23	jun-07	4,468.1		18.68		2,690.3		19.42		1,716.1		17.60		61.7		16.01	
24	jun-14	5,336.2		18.19		3,161.0		19.00		1,953.3		17.14		221.9		15.83	
25	jun-21	4,608.6		18.14		2,835.1		18.61		1,642.8		17.60		130.7		14.69	
26	jun-28	7,054.7		18.79		3,786.1		19.66		2,831.3		18.05		437.3		16.00	
27	jul-05	3,195.6		19.03		1,946.8		19.81		1,185.5		17.94		63.3		15.39	
28	jul-12	4,192.5		18.75		2,493.3		19.48		1,496.4		18.01		202.9		15.38	
29	jul-19	3,524.0		18.77		1,917.9		19.91		1,422.5		17.71		183.6		15.02	
30	jul-26	5,698.8		18.64		3,421.0		19.39		1,979.6		17.73		298.1		16.10	
31	ago-02	4,661.7		18.93		2,821.6		19.83		1,580.2		17.78		259.9		16.22	
32	ago-09	2,736.8		19.22		1,661.8		20.12		994.0		18.14		81.1		14.04	
33	ago-16	3,718.9		19.35		2,262.3		20.14		1,309.4		18.44		147.2		15.14	
34	ago-23	3,179.3		18.96		1,876.4		19.53		1,205.7		18.39		97.2		14.84	
35	ago-30	6,350.8		18.56		3,321.3		19.45		2,627.3		17.86		402.1		15.74	
36	sep-06	3,355.4		19.00		1,994.7		19.91		1,281.3		17.79		79.4		15.92	
37	sep-13	4,892.5		18.33		2,719.5		19.45		2,060.2		17.09		112.8		13.87	
38	sep-20	5,778.7		17.86		3,044.7		18.66		2,463.5		17.22		270.5		14.80	
39	sep-27	6,606.5		17.94		3,718.7		18.59		2,648.9		17.32		238.8		14.61	
40	oct-04	3,543.5		18.64		2,215.8		19.48		1,250.0		17.43		77.8		14.36	
41	oct-11	3,458.0		18.27		1,947.2		19.19		1,364.3		17.32		146.5		14.88	
42	oct-18	3,915.2		18.09		2,112.3		19.21		1,676.2		16.94		126.7		14.54	
43	oct-25	5,313.4		17.86		3,043.4		18.65		2,066.3		17.08		203.7		14.03	
44	nov-01	5,287.0		18.49		3,319.2		19.04		1,782.8		17.72		185.0		16.09	
45	nov-08	2,870.6		18.57		1,770.5		19.31		1,000.9		17.80		99.2		13.26	
46	nov-15	3,443.6		18.61		2,191.8		19.45		1,112.2		17.56		139.6		13.85	
47	nov-22	4,551.0		18.22		2,837.1		18.92		1,545.4		17.34		168.5		14.58	
48	nov-29	5,951.3		18.46		3,644.6		18.89		2,033.3		18.09		273.4		15.55	
49	dic-06	3,243.6		18.34		1,943.9		18.92		1,158.4		17.66		141.3		15.98	
50	dic-13	7,075.3		17.25		4,453.8		17.48		2,388.9		17.02		232.6		15.14	
51	dic-20	8,164.8		17.61		5,304.6		18.01		2,542.7		17.12		317.6		14.92	
52	dic-27	6,792.1		17.23		4,158.5		17.85		2,372.1		16.71		261.5		12.11	

1/ Incluye leasing financiero

2/ Promedio ponderado por monto de las tasa de los créditos ordinarios, de tesorería y preferenciales. No incluye construcción de vivienda.

3/ Promedio ponderado por monto

Fuente: Formato 088 de la Superintendencia Financiera.

Desembolsos y tasas de interés cartera de consumo, tarjeta de crédito y adquisición de vivienda 1/

Moneda Legal

Semana	Fecha 2024	Consumo <sup>2</sup>				Tarjetas de Crédito <sup>3</sup>				Vivienda <sup>4</sup>			
		Desembolsos MM\$		Tasa de interés % <sup>5</sup>		Desembolsos MM\$		Tasa de interés % <sup>5</sup>		Adquisición No VIS		Tasa de interés % <sup>5</sup>	
		2023	2024	2023	2024	2023	2024	2023	2024	2023	2024	2023	2024
1	ene-05	941	648	31.57	26.74	773	698	40.50	33.50	157	100	16.74	17.03
2	ene-12	980	766	31.79	26.62	733	752	40.36	32.97	131	89	17.20	16.79
3	ene-19	1,353	1,096	31.02	25.59	810	786	40.15	32.68	175	175	17.91	16.89
4	ene-26	1,465	1,301	29.56	24.27	796	750	39.78	32.56	224	207	18.12	16.62
5	feb-02	1,651	1,557	29.50	23.54	805	748	40.08	32.46	304	298	18.05	16.70
6	feb-09	1,398	1,216	30.62	24.70	748	788	41.05	32.37	198	175	18.68	16.62
7	feb-16	1,523	1,375	30.16	24.29	768	706	40.91	32.34	221	178	18.50	16.43
8	feb-23	1,486	1,586	29.62	23.31	724	723	41.10	32.45	254	214	18.58	16.38
9	mar-01	1,810	1,901	28.79	22.55	759	747	41.28	31.21	305	324	18.26	16.31
10	mar-08	1,324	1,233	30.60	24.09	735	764	42.19	31.33	180	152	18.78	16.31
11	mar-15	1,386	1,461	30.59	23.40	725	727	41.12	31.22	217	201	18.52	15.75
12	mar-22	1,151	1,652	30.44	22.97	700	779	40.79	30.74	171	243	18.50	15.85
13	mar-29	1,681	969	28.67	22.63	758	604	40.52	31.12	382	185	18.47	15.60
14	abr-05	882	1,208	30.38	24.28	607	771	41.55	30.99	116	134	18.32	15.24
15	abr-12	1,250	1,429	30.34	23.32	774	765	41.63	30.93	151	192	18.69	15.48
16	abr-19	1,400	1,512	29.32	23.05	743	721	41.21	30.84	216	240	18.48	15.28
17	abr-26	1,742		28.00		775		40.25		352		18.28	
18	may-03	1,038		29.85		721		39.99		120		18.48	
19	may-10	1,346		28.89		775		39.77		186		18.28	
20	may-17	1,344		28.64		762		39.90		192		18.08	
21	may-24	1,176		27.83		720		39.65		192		17.71	
22	may-31	1,533		27.19		790		39.30		334		17.81	
23	jun-07	1,142		28.77		754		39.65		158		18.13	
24	jun-14	1,022		29.18		754		39.73		160		17.80	
25	jun-21	1,097		27.96		783		39.73		162		17.92	
26	jun-28	1,604		26.52		865		39.24		362		17.73	
27	jul-05	951		29.13		766		39.37		114		17.83	
28	jul-12	1,245		28.30		800		39.44		153		17.64	
29	jul-19	1,150		28.09		779		39.26		156		17.28	
30	jul-26	1,646		25.97		704		38.34		283		17.69	
31	ago-02	1,678		25.73		804		38.47		244		17.42	
32	ago-09	1,122		27.35		743		38.99		130		17.60	
33	ago-16	1,316		27.76		743		37.86		215		17.50	
34	ago-23	1,338		25.72		736		38.38		187		17.48	
35	ago-30	1,668		25.75		790		38.01		346		17.69	
36	sep-06	1,262		27.24		753		38.49		157		17.54	
37	sep-13	1,342		27.18		771		37.57		200		17.40	
38	sep-20	1,415		26.84		794		37.36		223		17.35	
39	sep-27	1,866		24.90		810		37.04		399		17.25	
40	oct-04	1,253		27.12		831		35.94		144		17.37	
41	oct-11	1,331		26.77		822		36.18		177		17.44	
42	oct-18	1,125		27.35		784		36.43		194		17.07	
43	oct-25	1,463		25.71		788		36.02		283		17.08	
44	nov-01	1,539		25.77		766		35.25		320		17.06	
45	nov-08	1,080		27.94		793		35.34		143		16.90	
46	nov-15	1,104		27.30		773		35.45		168		16.98	
47	nov-22	1,424		26.15		931		35.26		224		17.23	
48	nov-29	1,814		24.83		1,067		34.83		429		17.04	
49	dic-06	994		26.98		789		34.70		155		17.05	
50	dic-13	1,211		26.56		881		34.65		236		16.93	
51	dic-20	1,376		25.76		971		34.69		305		16.94	
52	dic-27	1,114		25.16		803		34.75		376		16.96	

1/ Incluye leasing financiero.

2/ Incluye créditos en pesos y en UVR.

3/ Promedio ponderado por monto. No incluye avances ni compras a 1 mes.

4/ Incluye créditos en pesos y en UVR.

5/ Corresponde al promedio ponderado por monto de la tasa de los desembolsos en pesos y en UVR. Antes de realizar el promedio ponderado, a la tasa de interés de los créditos en UVR se le sumó la variación anual de la UVR de la respectiva semana.

Fuente: Formato 088 de la Superintendencia Financiera.

Desembolsos y tasas de interés cartera de microcrédito / crédito productivo 1/

Moneda Legal

Semana	Fecha 2024	Microcrédito / Crédito productivo		Crédito productivo <sup>2</sup>						
				Popular productivo (Hasta 6 SMLMV)		Productivo (6 a 25 SMLMV)		De mayor monto (25 a 120 SMMLV)		
		Desembolsos MM\$ 2023	Tasa de interés % <sup>3</sup> 2023	Desembolsos MM\$ 2023	Tasa de interés % <sup>3</sup> 2024	Desembolsos MM\$ 2023	Tasa de interés % <sup>3</sup> 2024	Desembolsos MM\$ 2023	Tasa de interés % <sup>3</sup> 2024	
1	ene-05	132	35.81		35	48.25	54	29.74	23	26.73
2	ene-12	169	39.00		53	48.60	94	28.49	36	24.18
3	ene-19	234	38.09		70	48.95	128	31.10	63	26.26
4	ene-26	242	36.83		70	49.07	132	30.47	64	26.73
5	feb-02	218	38.68		60	49.69	126	30.84	77	26.32
6	feb-09	234	39.45		68	51.34	113	31.26	53	26.52
7	feb-16	237	38.94		68	51.71	112	32.96	62	27.42
8	feb-23	249	37.45		67	50.67	128	30.69	63	27.69
9	mar-01	251	36.37		63	49.86	140	29.42	78	27.54
10	mar-08	229	37.90		67	54.14	117	29.95	48	26.22
11	mar-15	252	37.16		72	56.24	116	33.80	57	27.69
12	mar-22	210	36.29		72	54.91	132	31.27	67	27.00
13	mar-29	309	35.09		37	53.46	76	29.76	48	26.43
14	abr-05	115	33.20		55	53.95	95	28.99	40	25.89
15	abr-12	215	36.34		72	54.90	124	31.04	53	26.95
16	abr-19	238	36.79	69	54.88	127	31.83	63	28.67	
17	abr-26	318	34.12							
18	may-03	172	34.93							
19	may-10	263	33.82							
20	may-17	255	34.75							
21	may-24	194	35.31							
22	may-31	279	32.89							
23	jun-07	242	33.48							
24	jun-14	206	34.18							
25	jun-21	216	33.07							
26	jun-28	330	33.06							
27	jul-05	144	31.90							
28	jul-12	241	35.00							
29	jul-19	198	35.63							
30	jul-26	279	33.82							
31	ago-02	264	32.82							
32	ago-09	198	35.21							
33	ago-16	264	34.71							
34	ago-23	203	34.00							
35	ago-30	298	31.70							
36	sep-06	236	32.34							
37	sep-13	252	32.60							
38	sep-20	242	32.64							
39	sep-27			62	44.16	148	26.36	92	26.30	
40	oct-04			57	45.15	114	27.37	67	25.74	
41	oct-11			68	46.64	115	31.41	64	27.52	
42	oct-18			52	45.70	98	29.96	55	27.59	
43	oct-25			64	45.12	139	28.15	74	27.77	
44	nov-01			53	44.88	109	29.13	72	27.22	
45	nov-08			59	46.46	92	30.50	42	27.30	
46	nov-15			56	45.99	102	30.58	52	27.65	
47	nov-22			71	46.03	129	30.63	64	27.64	
48	nov-29			69	44.44	151	28.68	89	27.54	
49	dic-06			56	45.86	88	29.22	42	24.72	
50	dic-13			71	45.89	113	30.05	56	26.77	
51	dic-20			65	45.34	124	28.72	72	26.11	
52	dic-27			42	45.41	89	29.14	59	26.73	

1/ Incluye leasing financiero. A partir de abril 07/2023 corresponden a la modalidad de "Créditos productivos" creada por el Decreto 455 de marzo 29/2023 del Ministerio de Hacienda. Incluye créditos de redescuento.

2/ Incluye rural y urbano.

3/ Promedio ponderado por monto

Fuente: Formato 088 de la Superintendencia Financiera.

## Cartera bruta como porcentaje del PIB

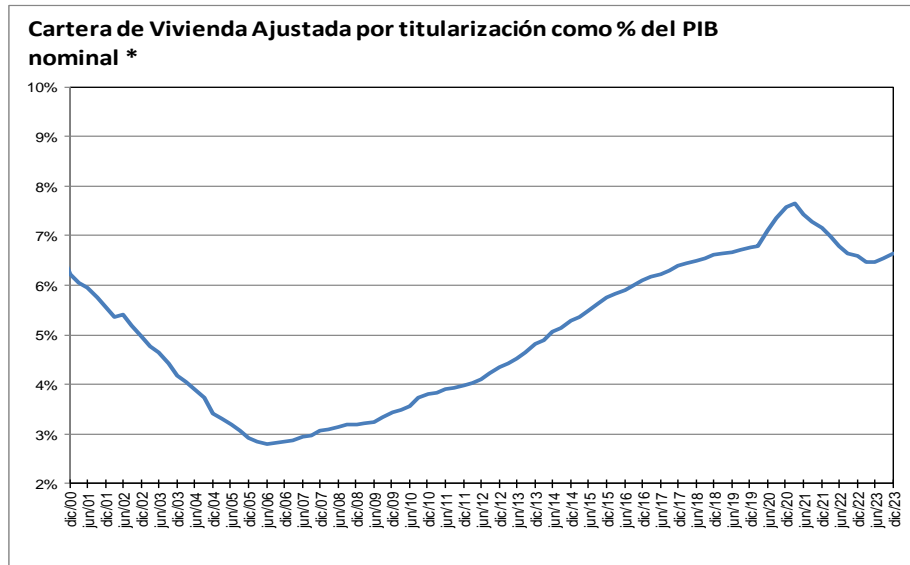
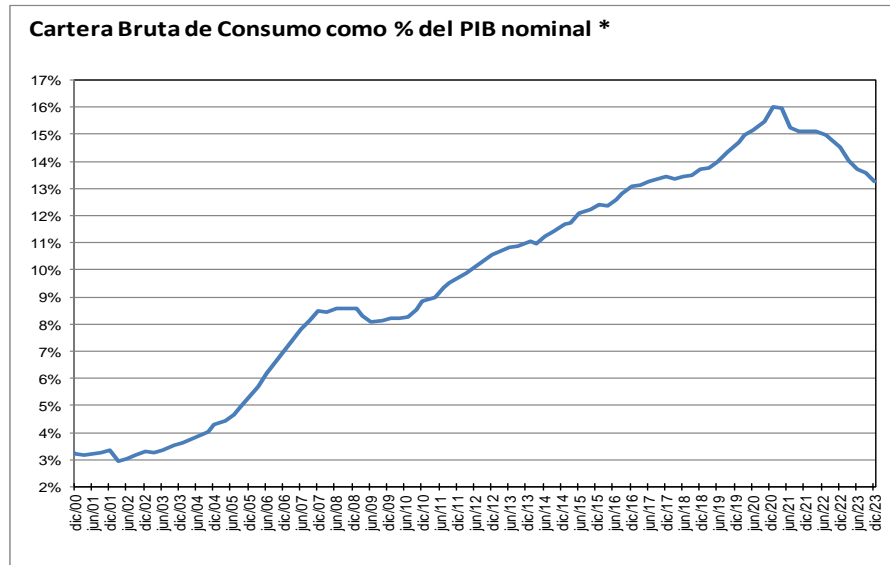
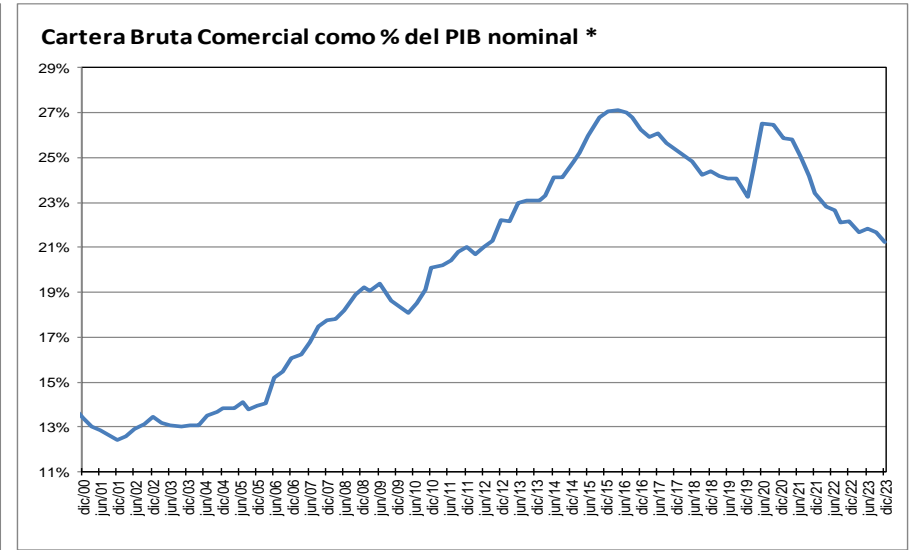
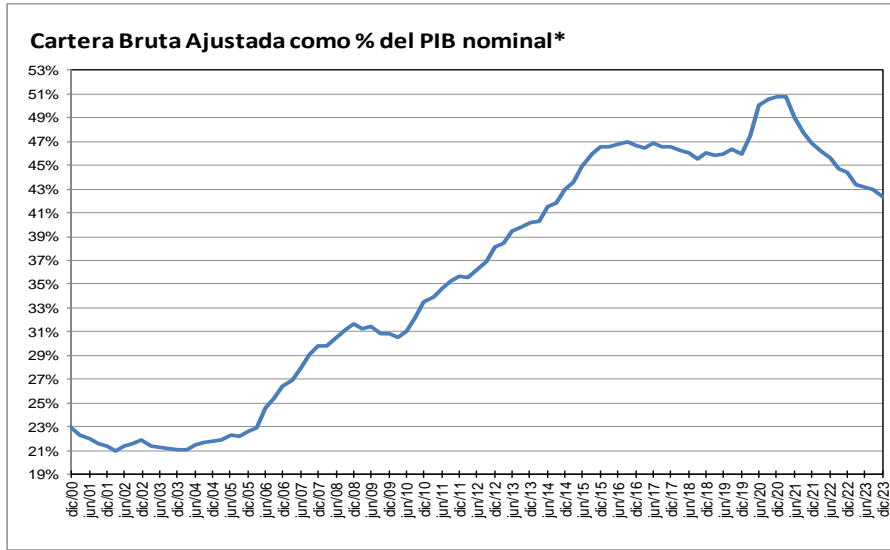

\* Corresponde a cartera en moneda total y no incluye la cartera de las entidades financieras especiales. El PIB se refiere al nominal sin desestacionalizar.

Fuente: A partir de 2002 Formato 281 de la Superintendencia financiera de Colombia y ajustes del BR. Antes balances mensuales.

## Cartera e inversiones como porcentaje de los activos de los establecimientos de crédito

(Moneda Total)

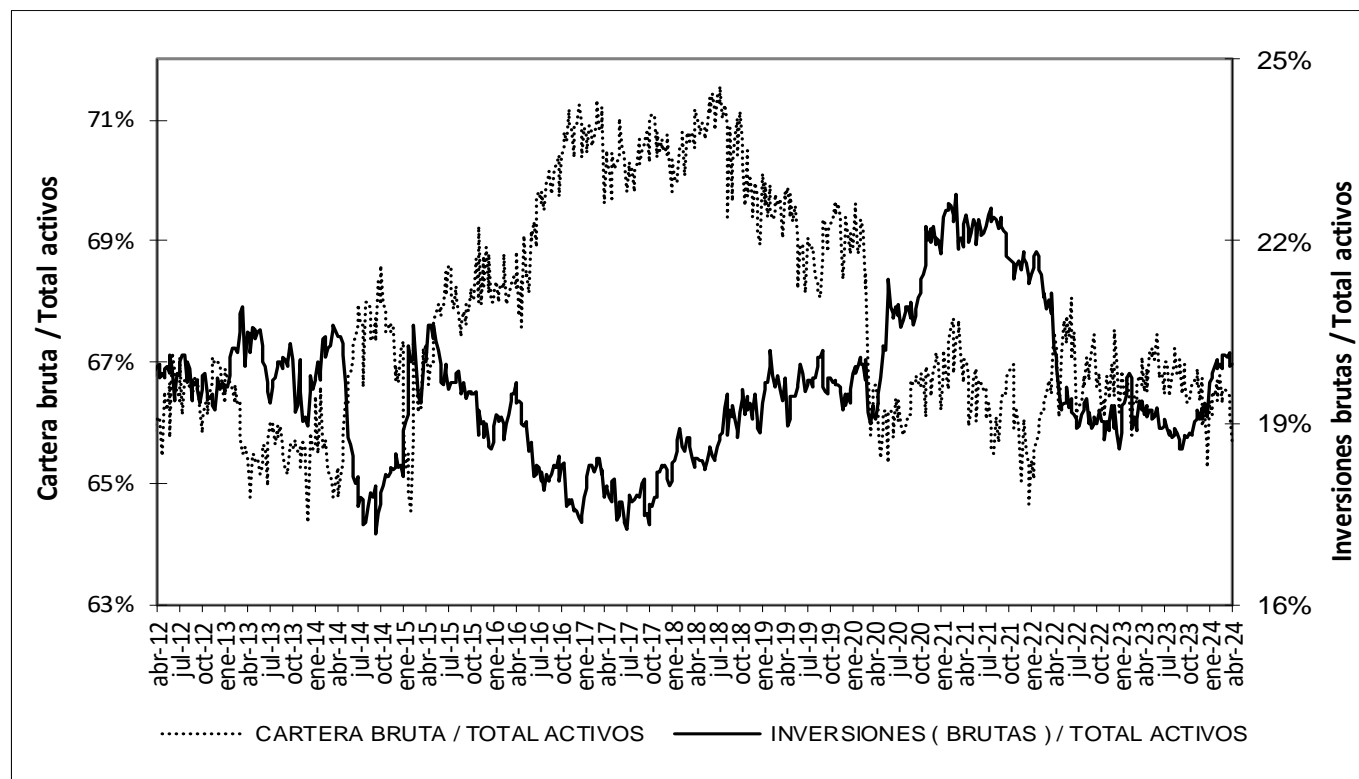

\* Sin entidades financieras especiales

Fuente: Banco de la República

## Mercado cambiario

### Índice de tasa de cambio real promedio

Promedio total-ponderaciones según promedios móviles de orden 12

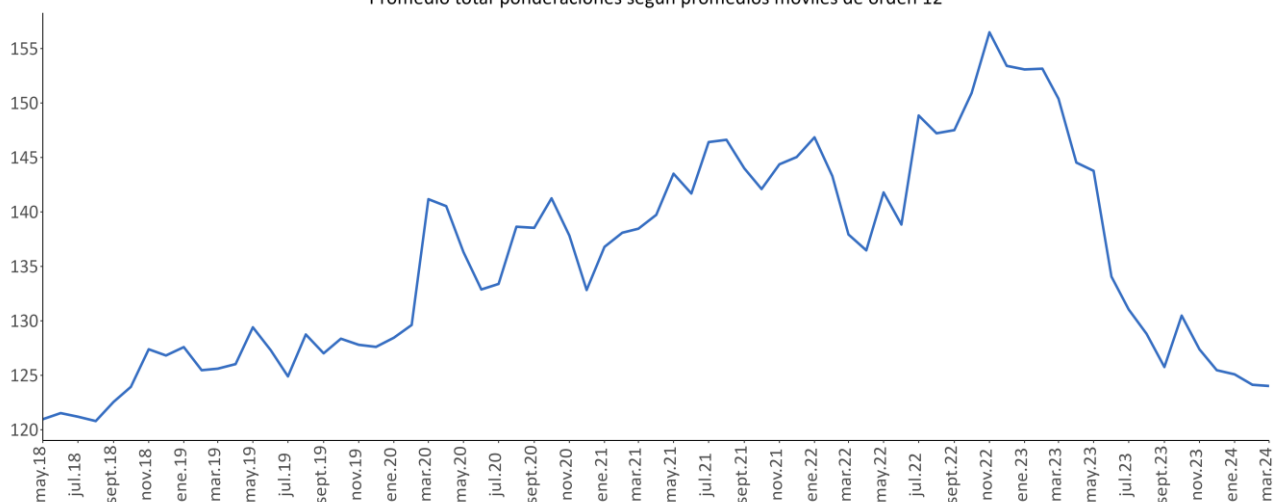

Fuente: Banrep

## Encuesta de expectativas de la TRM del Banco de la República

Pronóstico a:	ENCUESTA DE EXPECTATIVAS DE LA TRM DEL BANCO DE LA REPÚBLICA									
	jul-23	ago-23	sep-23	oct-23	nov-23	dic-23	ene-24	feb-24	mar-24	abr-24
Fin de mes	4116.61	4018.90	4020.40	4174.24	4031.86	4019.06	3934.30	3943.66	3936.18	3844.71
dic-24	4172.07	4094.49	4065.08	4077.64	4077.98	4080.96	4004.00	4041.38	4007.87	3999.38
dic-25						4050.51	3983.73	4003.65	4017.87	4020.25

Fuente: Banrep

La encuesta de abril de 2024 se llevo a cabo entre el 10 y el 12 del mismo mes.

## Saldos netos de compra de forwards y swaps peso-dólar

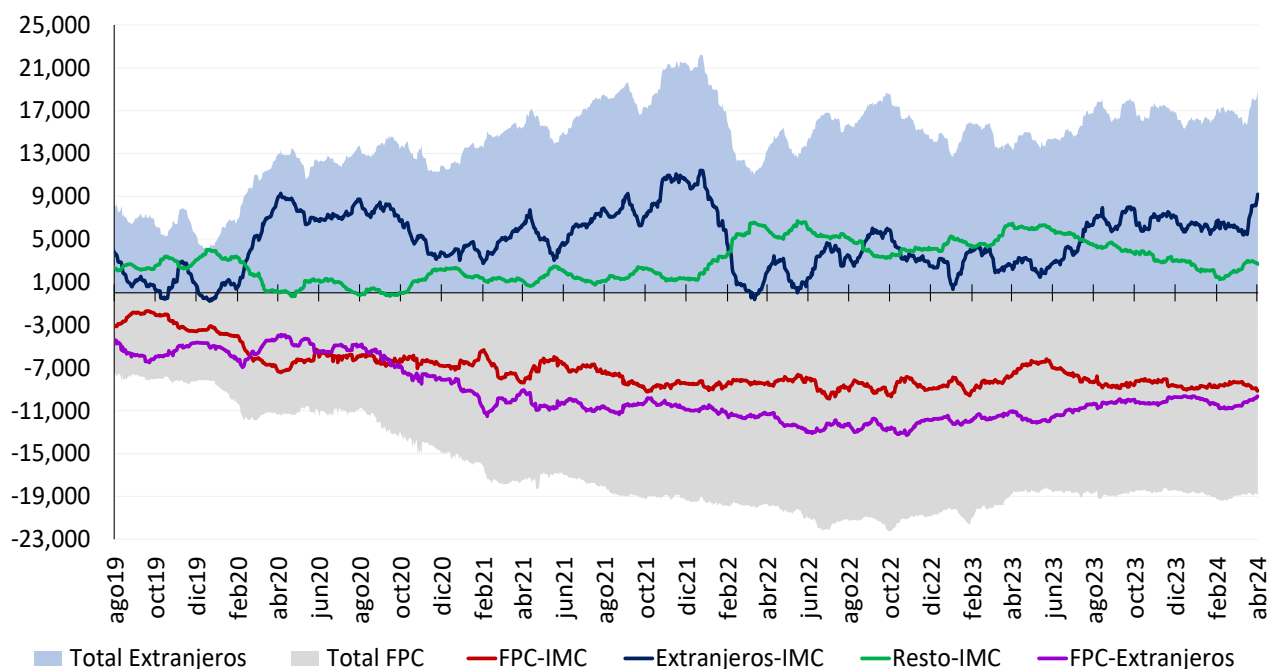

Cifras en Millones de Dólares de los EE.UU. Fuente: Banco de la República. Información Actualizada al 25 de abril de 2024  
 Total extranjeros incluye los saldos netos de extranjeros con IMC y extranjeros con FPC y total FPC incluye los saldos netos de FPC con IMC y FPC con extranjeros  
 Desde el 7 de diciembre de 2020 este gráfico se calcula con la información de las operaciones reportadas por los Sistemas de Negociación y Registro de Divisas

## Tasas del mercado forward

### Devaluación implícita y tasas de interés

Plazo (días)	Diferencia DEVIMPAN <sup>1</sup> - Diferencial Tasas de interés					
	22 abril - 25 abril					
	Al resto del sector real		A Offshore, Intragruppo y otros financieros		A FPC y Fiduciarias	
	Compras	Ventas	Compras	Ventas	Compras	Ventas
15-35	-0.24%	0.77%	-0.22%	0.05%	0.44%	0.37%
61-90	-0.08%	0.79%	0.14%	0.19%	0.10%	0.76%
91-180	0.04%	0.87%	0.77%	0.45%	0.29%	0.00%
>180	0.45%	1.34%	0.93%	1.22%	0.79%	0.98%
<b>Total</b>	<b>0.04%</b>	<b>0.94%</b>	<b>0.40%</b>	<b>0.48%</b>	<b>0.41%</b>	<b>0.53%</b>

<sup>1</sup> DEVIPAM: Devaluación implícita anualizada.  
**Fuente:** Sistemas de negociación y registro de divisas. **Cálculos:** DOAM.



## Mercado de deuda pública

### Emisiones de deuda pública

#### TES de corto plazo – Operaciones de Tesorería (\$ mm)

	Subasta	Cancelados	Saldo en circulación	Participación
TES Corto Plazo	4.788	3.018	4.788	16,0%
Cupo en administración vigente 2024			30.000	
Saldo por colocar			25.213	84,0%

Fuente: Departamento de Fiduciaria y Valores. Datos al 26 de abril de 2024.

#### TES en pesos y UVR – Operaciones de Tesorería (\$ mm)

Tipo	Denominaciones originales (mm)				\$ mm				Part.	
	Subasta	Convenida	Forzosa	Total	Subasta	Convenida	Forzosa	Total		
Pesos	11.896	1.323	0	13.219	11.896	1.323	0	13.219	67%	
UVR	14,60	3,28	0,00	17,88	5.292	1.189	0	6.482	33%	
(1) Total colocado					17.188	2.513	0	19.701	42,6%	
Participación porcentual					87%	13%	0%			
(2) Cupo de administración 2024									46.250	100%
Saldo por colocar (2) - (1)									26.549	57,4%

Fuente: Departamento de Fiduciaria y Valores. Datos al 26 de abril de 2024.

#### Proyecciones de vencimientos y pago de cupones de TES

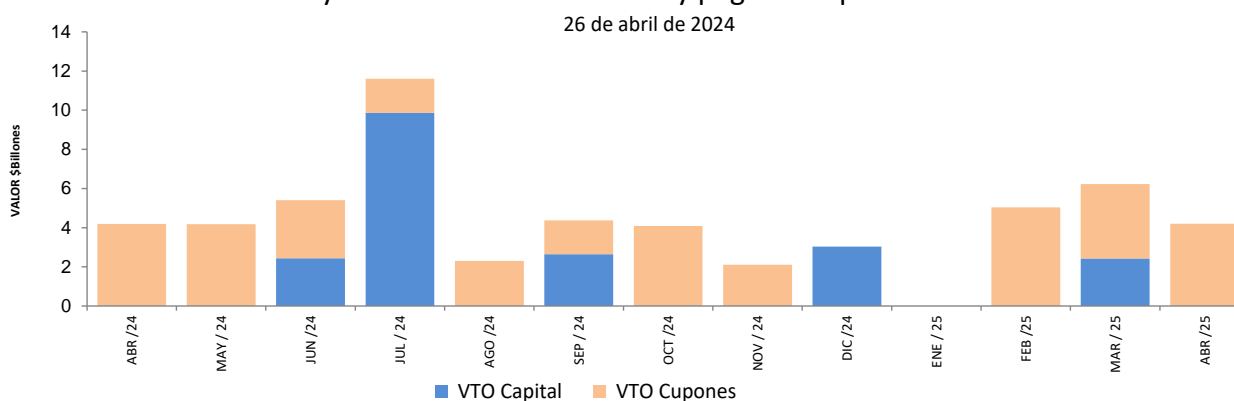

Fuente: Departamento de Fiduciaria y Valores.

## Saldos de deuda pública

Denominación	Plazo	Vencimiento				TOTAL	
		Vence 2024		Vence después		Saldo en Circulación (\$mm)	Participación
		Saldo en Circulación (\$mm)	Participación	Saldo en Circulación (\$mm)	Participación		
PESOS	<365 Días	\$ 17,745.8	3.4%	\$ 2,425.0	0.5%	\$ 20,170.77	3.8%
	1	\$ -	0.0%	\$ 15,054.4	2.9%	\$ 15,054.37	2.9%
	2	\$ -	0.0%	\$ 30,643.21	5.8%	\$ 30,643.21	5.8%
	3	\$ -	0.0%	\$ 20,144.62	3.8%	\$ 20,144.62	3.8%
	4	\$ -	0.0%	\$ 34,160.69	6.5%	\$ 34,160.69	6.5%
	6	\$ -	0.0%	\$ 55,858.93	10.6%	\$ 55,858.93	10.6%
	8	\$ -	0.0%	\$ 55,616.97	10.6%	\$ 55,616.97	10.6%
	10	\$ -	0.0%	\$ 27,859.26	5.3%	\$ 27,859.26	5.3%
	12	\$ -	0.0%	\$ 13,935.31	2.7%	\$ 13,935.31	2.7%
	18	\$ -	0.0%	\$ 39,527.82	7.5%	\$ 39,527.82	7.5%
	26	\$ -	0.0%	\$ 29,662.26	5.7%	\$ 29,662.26	5.7%
<b>Total</b>		\$ 17,745.8	3.4%	\$ 324,888.44	61.9%	\$ 342,634.22	65.2%
UVR	1	\$ -	0.0%	\$ 17,685.71	3.4%	\$ 17,685.71	3.4%
	2	\$ -	0.0%	\$ 24,520.41	4.7%	\$ 24,520.41	4.7%
	4	\$ -	0.0%	\$ 22,860.08	4.4%	\$ 22,860.08	4.4%
	8	\$ -	0.0%	\$ 16,397.53	3.1%	\$ 16,397.53	3.1%
	10	\$ -	0.0%	\$ 35,216.50	6.7%	\$ 35,216.50	6.7%
	12	\$ -	0.0%	\$ 38,149.70	7.3%	\$ 38,149.70	7.3%
	25	\$ -	0.0%	\$ 27,709.69	5.3%	\$ 27,709.69	5.3%
	<b>Total</b>		\$ -	0.0%	\$ 182,539.61	34.8%	\$ 182,539.61
<b>Total</b>		\$ 17,745.77	3.4%	\$ 507,428.06	96.6%	\$ 525,173.83	100.0%

\* Datos actualizados al 26 abr 2024

Fuente: Banco de la República

## Expectativas de inflación

Plazo	Inflación Anual /1	IBR /1	TES TF - TES UVR /2				
			Semana Actual	Semana Anterior	Diferencia	Trimestre Anterior	Diferencia
			26-abr	19-abr	pbs.	29-mar	pbs.
3 Meses	9.00%	12.00%	5.63%	5.77%	-13.80	6.91%	-127.85
6 Meses	8.00%	11.00%	5.06%	5.23%	-16.99	6.52%	-145.47
9 Meses	7.00%	10.00%	4.76%	4.91%	-14.87	6.26%	-149.41
12 Meses	6.00%	9.50%	4.63%	4.73%	-10.79	6.09%	-146.70

/1 Según la mediana de la encuesta trimestral de expectativas de Enero del 2024

/2 Diferencia en Curva Spot

Fuente: Banco de la República

## Fuentes de la base monetaria e intervención en el mercado cambiario

### Fuentes de la Base Monetaria\*

Miles de millones de pesos

Variación Anual <sup>1/</sup>

Concepto	ene-23	feb-23	mar-23	abr-23	may-23	jun-23	jul-23	ago-23	sep-23	oct-23	nov-23	dic-23	ene-24	feb-24	mar-24	
<b>I. Gobierno</b>	<b>541</b>	<b>9,163</b>	<b>4,441</b>	<b>-2,673</b>	<b>-14,501</b>	<b>-18,935</b>	<b>-21,275</b>	<b>-19,169</b>	<b>-16,105</b>	<b>-5,008</b>	<b>-3,026</b>	<b>244</b>	<b>6,894</b>	<b>898</b>	<b>5,633</b>	
Traslado utilidades en pesos	0	0	0	0	0	0	0	0	0	0	0	0	0	0	4,313	
Depósitos en el Banco de la República	541	9,163	4,441	-2,673	-14,501	-18,935	-21,275	-19,169	-16,105	-5,008	-3,026	244	6,894	898	1,320	
Depósitos remunerados de control monetario	0	0	0	0	0	0	0	0	0	0	0	0	0	0	0	
<b>II. TES Regulación</b>	<b>8,575</b>	<b>8,562</b>	<b>6,999</b>	<b>6,871</b>	<b>11,100</b>	<b>9,923</b>	<b>10,864</b>	<b>13,889</b>	<b>10,768</b>	<b>5,336</b>	<b>355</b>	<b>-529</b>	<b>-1,562</b>	<b>-5,136</b>	<b>-9,437</b>	
Compras definitivas <sup>2/</sup>	12,137	12,137	12,137	12,137	15,262	14,134	15,035	18,138	15,052	11,550	10,079	9,999	9,999	9,999	9,999	
Ventas definitivas	0	0	-1,454	-1,454	-1,454	-1,454	-1,454	-1,454	-1,454	-3,217	-6,649	-7,453	-8,487	-11,960	-16,332	
Vencimiento <sup>3/</sup>	-3,563	-3,576	-3,685	-3,813	-2,708	-2,758	-2,717	-2,795	-2,830	-2,996	-3,075	-3,075	-3,075	-3,175	-3,104	
<b>III. OPERACIONES DE LIQUIDEZ BR 4/</b>	<b>-323</b>	<b>-19,329</b>	<b>-12,695</b>	<b>-6,579</b>	<b>-2,423</b>	<b>5,577</b>	<b>5,017</b>	<b>-502</b>	<b>-1,497</b>	<b>-9,826</b>	<b>-1,104</b>	<b>-2,834</b>	<b>-7,840</b>	<b>5,876</b>	<b>160</b>	
Expansión	-1,267	-10,178	-7,524	-3,229	-886	5,222	6,722	2,687	578	-7,115	1,289	3,520	-4,049	3,328	4,148	
Contracción	944	-9,150	-5,171	-3,350	-1,538	354	-1,706	-3,189	-2,075	-2,711	-2,393	-6,354	-3,792	2,548	-3,988	
<b>IV. Divisas <sup>5/</sup></b>	<b>0</b>	<b>0</b>	<b>0</b>	<b>0</b>	<b>0</b>	<b>0</b>	<b>0</b>	<b>0</b>	<b>0</b>	<b>0</b>	<b>0</b>	<b>0</b>	<b>0</b>	<b>607</b>	<b>884</b>	<b>1,667</b>
Opciones put para acumulación de reservas	0	0	0	0	0	0	0	0	0	0	0	0	0	607	884	1,667
Venta de divisas al Gobierno <sup>2/</sup>	0	0	0	0	0	0	0	0	0	0	0	0	0	0	0	
Compra de divisas al Gobierno	0	0	0	0	0	0	0	0	0	0	0	0	0	0	0	
<b>V. Títulos de deuda privada <sup>6/</sup></b>	<b>-811</b>	<b>-632</b>	<b>-595</b>	<b>-594</b>	<b>-532</b>	<b>-513</b>	<b>-401</b>	<b>-345</b>	<b>-302</b>	<b>-241</b>	<b>-224</b>	<b>-200</b>	<b>-68</b>	<b>-21</b>	<b>-21</b>	
Compras Definitivas	0	0	0	0	0	0	0	0	0	0	0	0	0	0	0	
Ventas Definitivas	0	0	0	0	0	0	0	0	0	0	0	0	0	0	0	
Vencimiento <sup>3/</sup>	-811	-632	-595	-594	-532	-513	-401	-345	-302	-241	-224	-200	-68	-21	-21	
<b>VI. Otros <sup>7/</sup></b>	<b>1,443</b>	<b>1,424</b>	<b>1,678</b>	<b>2,401</b>	<b>2,018</b>	<b>2,270</b>	<b>2,477</b>	<b>2,702</b>	<b>2,998</b>	<b>3,202</b>	<b>3,314</b>	<b>3,353</b>	<b>3,449</b>	<b>3,558</b>	<b>3,344</b>	
<b>Variación total de la Base</b>	<b>9,424</b>	<b>-811</b>	<b>-173</b>	<b>-574</b>	<b>-4,337</b>	<b>-1,678</b>	<b>-3,318</b>	<b>-3,425</b>	<b>-4,139</b>	<b>-6,537</b>	<b>-685</b>	<b>34</b>	<b>1,479</b>	<b>6,059</b>	<b>1,347</b>	
<b>Saldo Base Monetaria</b>	<b>145,758</b>	<b>140,518</b>	<b>143,547</b>	<b>141,189</b>	<b>138,279</b>	<b>140,597</b>	<b>138,917</b>	<b>139,896</b>	<b>139,027</b>	<b>140,617</b>	<b>144,330</b>	<b>154,778</b>	<b>147,237</b>	<b>146,577</b>	<b>144,894</b>	

\*Datos provisionales. Valores positivos (negativos) indican expansión (contracción) de la base monetaria.

1/ Estas cifras corresponden al cierre del mes calendario. Para el corte de agosto de 2023, se reprocesó la serie de depósitos del Gobierno en el Banco de la República desde enero a julio de 2023.

2/ El 30 de agosto de 2021 el Gobierno Nacional le compró al Banco de la República USD 2.787,7 m al Banco de la República (el monto equivalente a la asignación general de DEG para Colombia realizada por el FMI el 23 de agosto, utilizando la tasa de cambio DEG/USD del 30 de agosto).

Como pago de los dólares, el Gobierno Nacional entregó al Banco títulos de deuda pública TES (véase <https://www.banrep.gov.co/es/asignacion-deg-colombia-parte-del-fmi-y-venta-reservas-internacionales-gobierno-nacional>).

3/ Incluye cupón y principal.

4/ Incluye repos y depósitos no remunerados de encaje (DRNCE) a todos los plazos

5/ No se incluyen las operaciones con organismos internacionales.

6/ Corresponde a la expansión o contracción monetaria generada por las compras o ventas de títulos de deuda privada, por tanto, no coincide con el valor nominal de los mismos.

7/ Incluye el efecto monetario del PyG y de otras cuentas del balance del Banco.

Fuente: Banco de la República

**Operaciones de Compra - Venta de Divisas del Banco de la República en el mercado de contado  
(Millones de Dólares)**

Concepto	2024			
	Ene	Feb	Mar	Acumulado Año
<b>Compras</b>	<b>154,5</b>	<b>70,5</b>	<b>199,9</b>	<b>424,9</b>
<b>Opciones Put</b>	<b>154,5</b>	<b>70,5</b>	<b>199,9</b>	<b>424,9</b>
Para Acumulación de Reservas Internacionales	154,5	70,5	199,9	424,9
Para el Control de la Volatilidad	0,0	0,0	0,0	0,0
<b>Subastas de Compra Directa</b>	<b>0,0</b>	<b>0,0</b>	<b>0,0</b>	<b>0,0</b>
<b>Intervención Discrecional</b>	<b>0,0</b>	<b>0,0</b>	<b>0,0</b>	<b>0,0</b>
<b>Vencimiento de Fx Swaps</b>	<b>0,0</b>	<b>0,0</b>	<b>0,0</b>	<b>0,0</b>
<b>Gobierno Nacional</b>	<b>0,0</b>	<b>0,0</b>	<b>0,0</b>	<b>0,0</b>
<b>Ventas</b>	<b>0,0</b>	<b>0,0</b>	<b>0,0</b>	<b>0,0</b>
<b>Opciones Call</b>	<b>0,0</b>	<b>0,0</b>	<b>0,0</b>	<b>0,0</b>
Para Desacumulación de Reservas Internacionales	0,0	0,0	0,0	0,0
Para el Control de la Volatilidad	0,0	0,0	0,0	0,0
<b>FX Swaps</b>	<b>0,0</b>	<b>0,0</b>	<b>0,0</b>	<b>0,0</b>
<b>Gobierno Nacional</b>	<b>0,0</b>	<b>0,0</b>	<b>0,0</b>	<b>0,0</b>
<b>Compras - ventas netas en el mercado de contado</b>	<b>154,5</b>	<b>70,5</b>	<b>199,9</b>	<b>424,9</b>

**Operaciones de Compra - Venta de Divisas del Banco de la República a través de contratos forward con cumplimiento financiero**

(Millones de Dólares)

Concepto	2024			
	Ene	Feb	Mar	Acumulado Año
<b>Ventas a través de contratos forward con cumplimiento financiero</b>	<b>0,0</b>	<b>0,0</b>	<b>0,0</b>	<b>0,0</b>

Fuente: Banco de la República

## Composición de las reservas internacionales

2023 - 2024								
(Millones de US\$)								
Descripción*	29-dic-23	28-mar-24		26-abr-24		Variación **		Año corrido
	Valor	Part. % en las Reservas Brutas	Valor	Part. % en las Reservas Brutas	Valor **	Part. % en las Reservas Brutas	Mensual corrido	
<b>1. RESERVAS BRUTAS</b>	<b>59,639</b>	100.00%	<b>60,024</b>	100.00%	<b>59,854</b>	100.00%	<b>-170</b>	<b>215</b>
Efectivo en caja	2	0.00%	2	0.00%	2	0.00%	0	0
Depósitos a la orden	148	0.25%	149	0.25%	149	0.25%	0	0
Inversiones	52,658	88.29%	53,246	88.71%	54,720	91.42%	1,474	2,062
-Portafolio directo	37,672	63.17%	38,285	63.78%	39,885	66.64%	1,600	2,212
-Portafolio en administración	14,986	25.13%	14,962	24.93%	14,836	24.79%	-126	-150
Valores por cobrar venta de inversiones	1,834	3.08%	1,628	2.71%	0	0.00%	-1,628	-1,834
Oro	310	0.52%	332	0.55%	353	0.59%	21	43
-En caja	0	0.00%	0	0.00%	0	0.00%		
-En custodia	310	0.52%	332	0.55%	353	0.59%	21	43
Fondo Monetario Internacional	4,096	6.87%	4,044	6.74%	4,006	6.69%	-37	-90
-DEGs	3,432	5.75%	3,389	5.65%	3,354	5.60%	-35	-78
-Posición de reserva	664	1.11%	655	1.09%	652	1.09%	-3	-12
Fondo Latinoamericano de Reservas	591	0.99%	624	1.04%	624	1.04%	0	33
-Aportes	571	0.96%	604	1.01%	604	1.01%	0	33
-Pesos Andinos	20	0.03%	20	0.03%	20	0.03%	0	0
Convenios Internacionales	0	0.00%	0	0.00%	0	0.00%	0	0
<b>2. PASIVOS DE CORTO PLAZO</b>	<b>31</b>	0.05%	<b>29</b>	0.05%	<b>29</b>	0.05%	<b>0</b>	<b>-2</b>
Intereses causados de los pasivos	31	0.05%	29	0.05%	29	0.05%	0	-2
<b>3. RESERVAS NETAS (1 menos 2)</b>	<b>59,608</b>	99.95%	<b>59,995</b>	99.95%	<b>59,825</b>	99.95%	<b>-169</b>	<b>217</b>

\* Reservas Internacionales a precios de mercado. Incluye causaciones y valuaciones.

\*\* A partir del 4 de junio de 2019 los recursos en dólares del Gobierno en el Banco de la República se registran en cuentas diferentes a las de las reservas internacionales, y a partir del 17 de diciembre de 2019, la totalidad de los recursos en moneda extranjera del Gobierno en el Banco de la República se contabilizan por fuera del balance del Banco, por tanto no hacen parte de las reservas internacionales.

\*\* Cifras provisionales

Fuente: Banco de la República