

Semana 14

INFORME DE MERCADOS FINANCIEROS

03 de abril de 2024

Este es un documento de trabajo informativo. Su contenido no compromete al Banco de la República ni a su Junta Directiva.

Únicamente incluye las operaciones de los establecimientos de crédito en Colombia para agregados monetarios y crediticios. Por tanto, no se tienen en cuenta las operaciones de sus sucursales en el exterior.

Contenido

1. COMPORTAMIENTO DE LAS TASAS DE INTERÉS	4
A. RESUMEN.....	4
B. TASAS DE INTERÉS DEL MERCADO MONETARIO Y TASAS OIS	5
C. TASAS DE INTERÉS PASIVAS.....	5
D. TASAS DE INTERÉS ACTIVAS.....	6
E. TASAS DE INTERÉS REALES	7
F. TASA PONDERADA DE CAPTACIÓN Y TASA DE COLOCACIÓN TOTAL.....	8
G. TASAS DE INTERÉS DE DEUDA PÚBLICA	8
2. MARGEN DE INTERMEDIACIÓN Y SPREADS.....	9
3. LIQUIDEZ PRIMARIA	15
4. DEPÓSITOS Y AGREGADOS MONETARIOS	17
5. CARTERA.....	20
6. INVERSIONES	24
A. INVERSIONES DE LOS ESTABLECIMIENTOS DE CRÉDITO	24
8. ACTIVOS EXTERNOS	25
A. RESERVAS INTERNACIONALES.....	25
9. ENDEUDAMIENTO EXTERNO DE LOS ESTABLECIMIENTOS DE CRÉDITO	26
A. ENDEUDAMIENTO EXTERNO DE LOS ESTABLECIMIENTOS DE CRÉDITO 1/ – SALDO POR PLAZOS	26
11. MERCADOS FINANCIEROS INTERNACIONALES	27
A. PRINCIPALES NOTICIAS DE LA SEMANA	27
B. TASAS DE INTERÉS DE BANCOS CENTRALES	28
C. INFLACIÓN OBSERVADA Y SUS EXPECTATIVAS.....	29
D. PRINCIPALES TASAS DE LOS MERCADOS MONETARIOS INTERNACIONALES	29
E. INDICADORES DE PERCEPCIÓN DE RIESGO	29
F. MERCADO DE RENTA FIJA.....	31
G. MERCADO DE RENTA VARIABLE	31
H. MERCADO CAMBIARIO	32
I. PRECIOS DE LAS MATERIAS PRIMAS	33
12. MERCADO CAMBIARIO EN COLOMBIA	35
A. TASAS Y VOLÚMENES DEL MERCADO DE CONTADO	35
B. TASAS Y VOLÚMENES DEL MERCADO A FUTURO	36
13. MERCADO DE DEUDA PÚBLICA EN COLOMBIA	37
A. EMISIONES DE DEUDA PÚBLICA.....	37
B. CURVA DE RENDIMIENTOS DE LA DEUDA PÚBLICA.....	38
C. COMPRAS NETAS DE DEUDA PÚBLICA.....	39
D. INVERSIONISTAS EXTRANJEROS EN EL MERCADO DE DEUDA PÚBLICA.....	40
E. BONOS DE DEUDA PÚBLICA DENOMINADOS EN DÓLARES	40
14. MERCADO DE RENTA VARIABLE EN COLOMBIA.....	41
15. FONDOS DE PENSIONES	42
A. INVERSIONES DE LOS FONDOS DE PENSIONES OBLIGATORIAS	42

ANEXOS 43

- AGREGADOS MONETARIOS Y CREDITICIOS 44
- MERCADO CAMBIARIO..... 53
- MERCADO DE DEUDA PÚBLICA..... 55
- FUENTES DE LA BASE MONETARIA E INTERVENCIÓN EN EL MERCADO CAMBIARIO..... 57
- COMPOSICIÓN DE LAS RESERVAS INTERNACIONALES 59

1. Comportamiento de las tasas de interés

a. Resumen

Tasas (e.a) 1/	Fecha 29-mar-24	Monto semanal MM de pesos	Monto Promedio Semanal		1 semana	1mes	Variación (pb)		
			año 2023	Corrido 2024			13 semanas	año corrido	año completo
Intervención BR	12,25	n.a	n.a	n.a	-50	-50	-75	-75	-50
IBR Overnight	12,23	n.a	n.a	n.a	-52	-50	-73	-75	-44
IBR 1 mes (Tasa fija de OIS)	12,25	n.a	n.a	n.a	-7	-47	-71	-70	-73
IBR 3 meses (Tasa fija de OIS)	11,83	n.a	n.a	n.a	-13	-47	-91	-89	-114
IBR 6 meses (Tasa fija de OIS)	11,22	n.a	n.a	n.a	-14	-51	-100	-98	-166
Pasivas									
TIB 2/	12,24	2.027	3.178	3.459	-50	-49	-73	-73	-53
DTF 3/	10,60	824	1.463	1.698	-34	-48	-175	-175	-212
Captación < 90 días 4/	9,52	453	740	897	-11	-6	-213	-213	-193
Captación a 90 días 4/	10,58	963	1.492	1.752	-33	-44	-161	-161	-208
Captación 91-179 días 4/	10,76	441	755	740	-5	-40	-147	-147	-243
Captación a 180 días 4/	10,76	671	1.230	1.326	1	-43	-186	-186	-270
Captación a 181-360 días 4/	10,95	698	2.010	1.903	3	-58	-153	-153	-282
Captación > 360 días 4/	10,77	86	1.395	1.183	7	-33	-102	-102	-311
Total captación de CDT	10,58	3.311	7.622	7.801	-13	-44	-162	-162	-261
Ahorro 5/	5,49	n.a	n.a	n.a	-22	-48	-38	-38	-102
			Monto promedio Semanal						
	22-mar-24	Monto semanal	Año 2023	Corrido 2024	1 semana	1mes	13 semanas	año corrido	año completo
Activas*									
Comercial 6/	15,48	6.907	4.564	5.019	-24	-84	-214	-176	-368
Tesorería	13,69	266	186	133	-2	-10	-123	158	-203
Preferencial /7	14,59	2.698	1.696	2.109	-3	-91	-253	-212	-333
Ordinario 7/	16,20	3.942	2.682	2.778	-64	-96	-181	-165	-398
Consumo 8/	22,97	1.652	1.338	1.316	-43	-33	-278	-218	-747
Consumo sin libranza	25,88	980	910	806	-58	-128	-236	-151	-920
Consumo a través de libranza	18,73	671	427	510	-7	-8	-140	-70	-172
Tarjeta de crédito (Personas) 9/	30,74	779	782	747	-48	-170	-395	-401	-1004
Vivienda No VIS 10/	15,85	243	223	196	10	-54	-109	-112	-265
Popular productivo (hasta 6 SMMLV)/11	54,91	72	n.d.	64	-133	424	957	957	n.d.
Productivo (6 a 25 SMMLV) /11	31,27	132	n.d.	116	-253	58	254	254	n.d.
Productivo de mayor monto (25 a 120 SMMLV)/11	27,00	67	n.d.	58	-69	-70	89	89	n.d.
Activa Ponderada 12/	17,01	n.a	n.a	n.a	-38	-110	-189	-151	-483
Comercial BR 13/	15,53	n.a	n.a	n.a	-22	-86	-217	-186	-382
Pasivas									
Pasiva Ponderada	9,52	n.a	n.a	n.a	12	-5	-119	30	-247
			Monto Promedio Semanal						
Deuda Pública 14/	29-mar-24	Monto semanal	año 2023	Corrido 2024	1 semana	1mes	13 semanas	año corrido	año completo
2 años (TES Jul 2024)	9,19	50	639	349	9	-118	12	-77	-131
3 años (TES Nov 2025)	8,04	63	837	548	8	-49	-125	-125	-294
6 años (TES Abr 2028)	9,34	268	1.114	1.430	7	17	-5	-5	-208
8 años (TES Sep 2030)	9,58	428	756	777	7	18	1	-1	-214
10 años (TES Jun 2032)	9,96	240	483	533	7	12	8	8	-190
12 años (TES Oct 2034)	10,16	267	411	583	9	12	19	19	-180

Fuente: Banco de la República y Bloomberg. Cálculos con información de formatos 414 (a partir de 1 de julio de 2022) y 441 de la Superintendencia Financiera de Colombia.

1/ La tasa de intervención y las tasas IBR corresponden a la tasa diaria.

2/ El valor corresponde a la tasa promedio ponderada por monto de todos los días hábiles de la semana con corte en la fecha indicada.

3/ DTF calculada en la fecha indicada, corresponde a la tasa promedio ponderada por monto captado de los CDT's a 90 días de Bancos, corporaciones y compañías de financiamiento de los días entre el viernes anterior y el jueves previo al día de cálculo (fecha indicada).

4/ Las tasas de captación corresponden a la información de CDT por plazos. Incluye la información para el total de sistema financiero.

5/ Incluye el rendimiento de los depósitos de ahorro ordinarios activos y las cuentas AFC.

*Tasas promedio ponderada por monto prestado, del formato 414 de la SFC de la semana con corte en la fecha indicada.

6/ Promedio ponderado por monto de las tasa de créditos ordinarios, preferenciales y de tesorería. A partir de jul 01/2022, incluyen los créditos de construcción de proyectos de vivienda otorgados a empresas

7/ No incluye créditos ordinarios entre 1 y 30 días.

8/ No incluye tarjetas de crédito, ni consumo a empleados. A partir de jul 01/2022, incluye los créditos con plazos entre 1 y 30 días

9/ Calculada sin tener en cuenta consumos a 1 mes ni avances en efectivo.

10/ Promedio ponderado de los créditos desembolsados para adquisición de vivienda en pesos y en UVR (para estos últimos, antes de realizar el promedio ponderado a la tasa se le suma la variación anual promedio de la UVR de la respectiva semana).

11/ A partir de abril 07/2023 corresponden a la modalidad de "Créditos productivos" creada por el Decreto 455 de marzo 29/2023 del Ministerio de Hacienda. Incluye créditos de redescuento. Incluye rural y urbano. Datos disponibles a partir de sept. 29/2023.

12/ Promedio ponderado por monto de las tasas de crédito de consumo, preferencial, ordinario y tesorería. Debido a la alta rotación del crédito de tesorería, su ponderación se estableció como la quinta parte de su desembolso semanal.

13/ Promedio ponderado por monto de las tasa de crédito ordinarios, preferenciales y un quinto del desembolso de tesorería.

14/ TES tasa fija en pesos. Las tasas corresponden al promedio ponderado por monto de las negociaciones en SEN y MEC.

b. Tasas de interés del mercado monetario y tasas OIS

Tasa de intervención del Banrep, Tasa Interbancaria (TIB), DTF, Tasa de Simultáneas e IBR

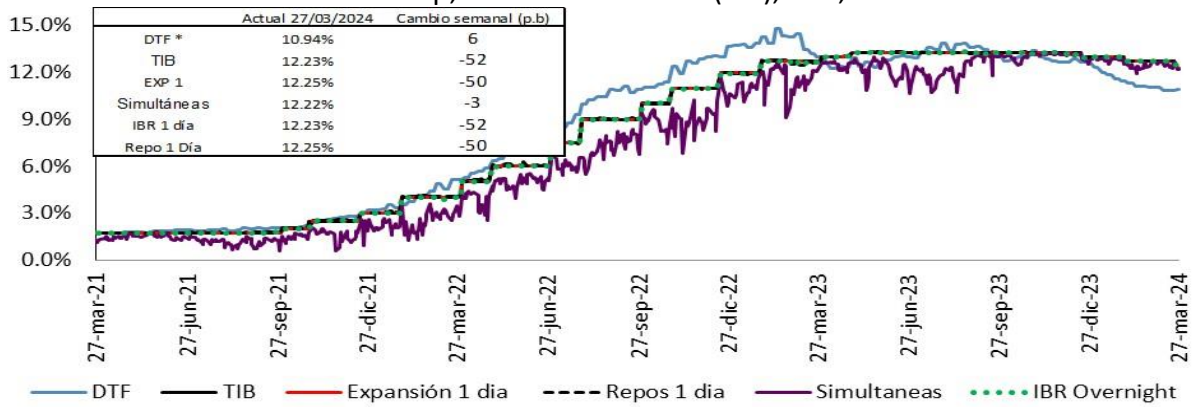

Fuente: Banco de la República, Superintendencia Financiera de Colombia y SEN.

Tasas vigentes para el 27 de marzo del 2024.

* La DTF corresponde a la tasa vigente para la semana entre el 25 y el 31 de marzo de 2024.

Tasas IBR y OIS por plazos

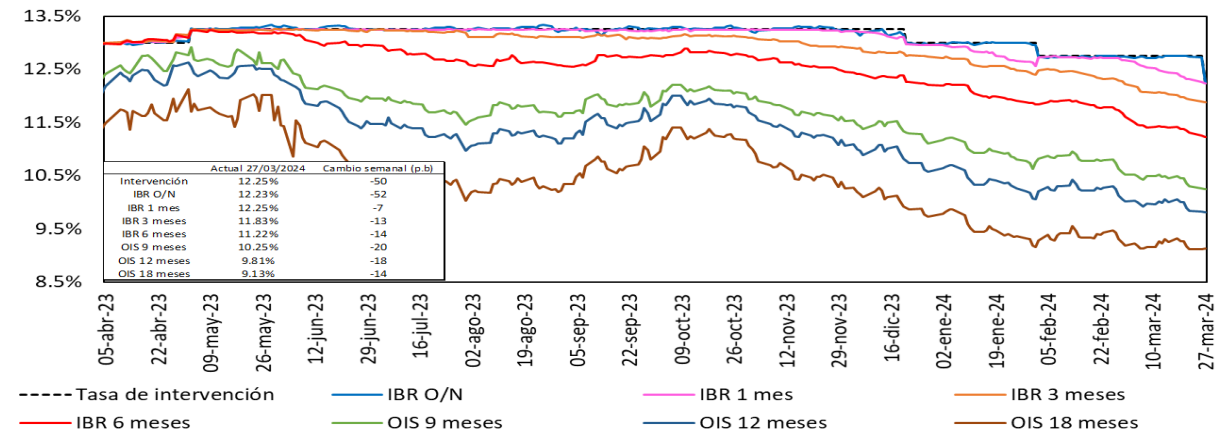

Fuente: Bloomberg, Banrep.

c. Tasas de interés pasivas

Tasas de interés pasivas: Ahorro y CDT (Promedio semanal ponderado por monto)

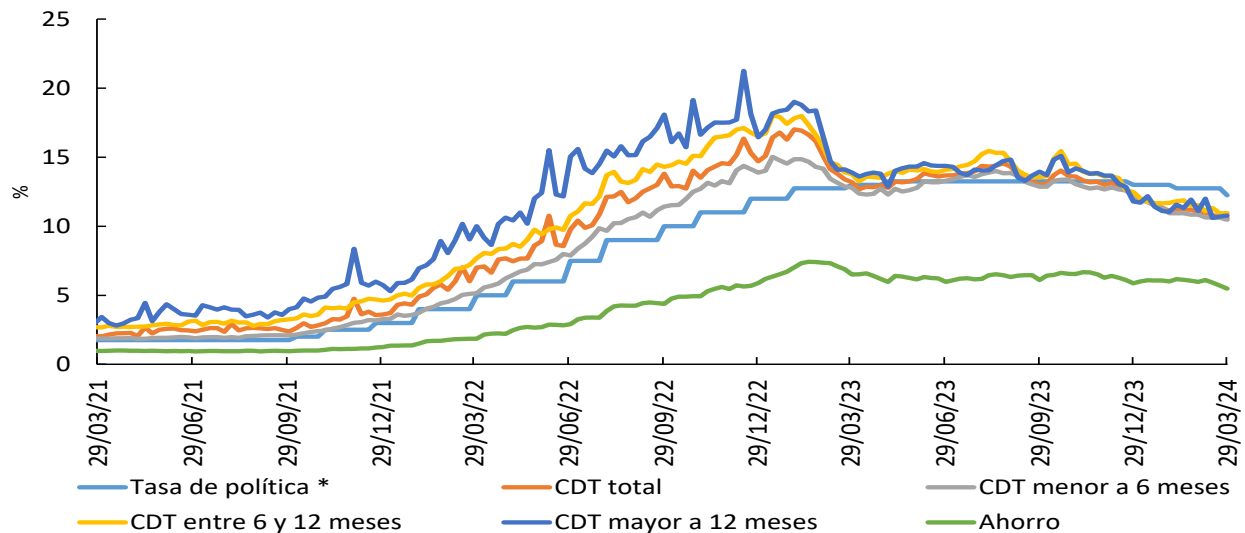

*Para la tasa de política monetaria, corresponde a la vigente del mes.

Fuente: Cálculos Banco de la República, Formato 441 de la Superintendencia Financiera de Colombia.

d. Tasas de interés activas

Tasa de interés Cartera de Consumo

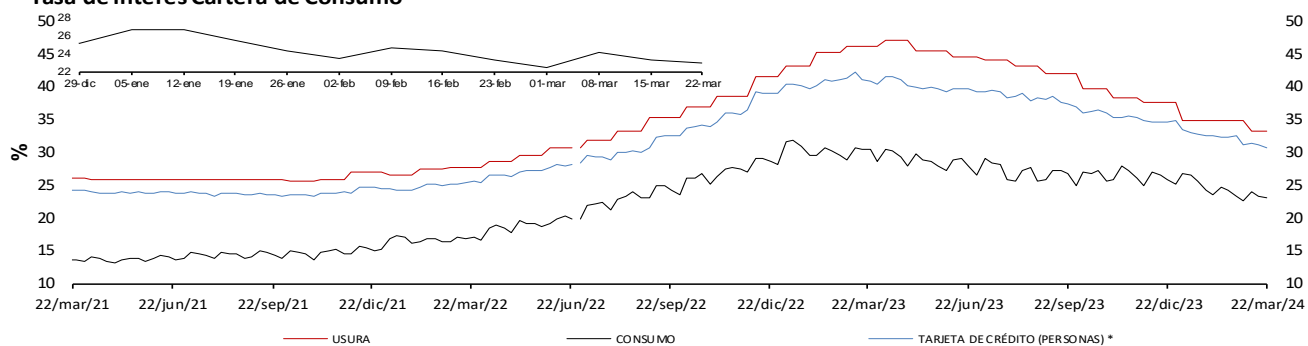

Tasa de interés Cartera Comercial

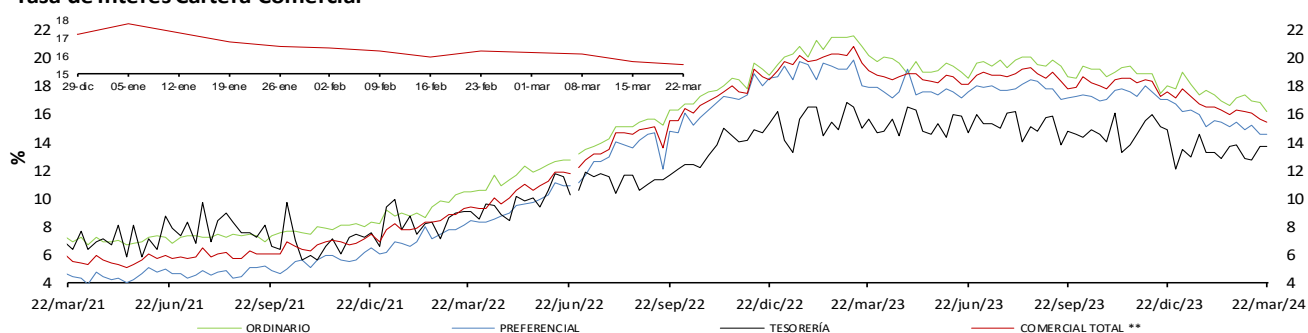

Tasa de interés de Vivienda No VIS

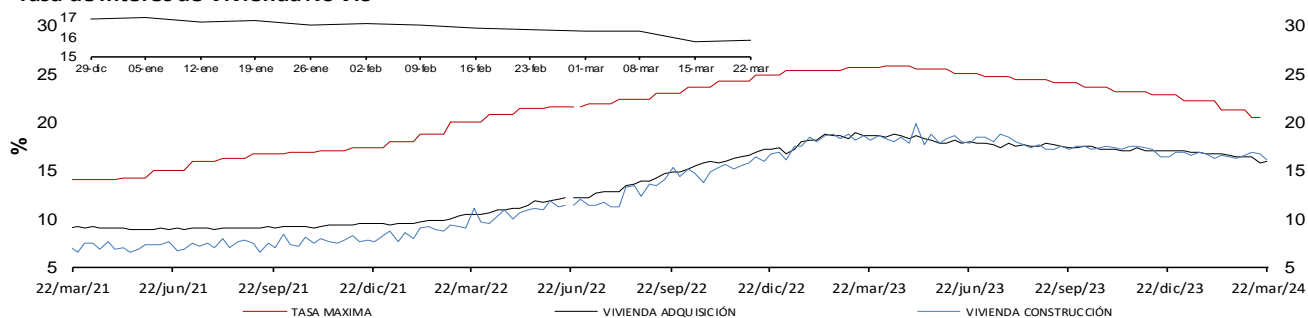

Tasa de Interés de Microcrédito / Crédito productivo 1/

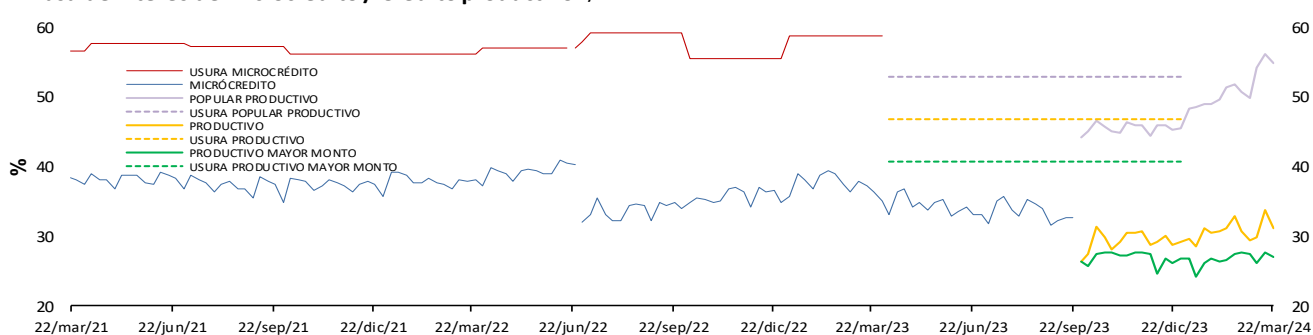

* La tasa de interés de tarjetas de crédito no incluye avances ni compras a 1 mes.

** Promedio ponderado por monto de las tasa de los créditos ordinarios, de tesorería y preferenciales.

1/ A partir de abril 07/2023 corresponde a la modalidad de "Créditos productivos" creada por el Decreto 455 de marzo 29/2023 del Ministerio de Hacienda. Incluye créditos de rescuento. Desde ene/2024 las tasas de usura son diferentes para los créditos rurales y urbanos hasta de 25 SMMLV (Popular productivo y Productivo).

Fuente: Superintendencia financiera de Colombia (formato 088 hasta el 24/06/2022 y formato 414 desde el 01/07/2022) y cálculos Banco de la República.

Nota: a partir del 01 de jul/2022 la información de tasas activas proviene del formato 414 de la Superintendencia Financiera de Colombia. Las tasas obtenidas con la nueva fuente no son estrictamente comparables con las anteriores obtenidas a partir del formato 88.

e. Tasas de interés reales

Tasa de interés Cartera de Consumo (Real) *

Promedio Mensual

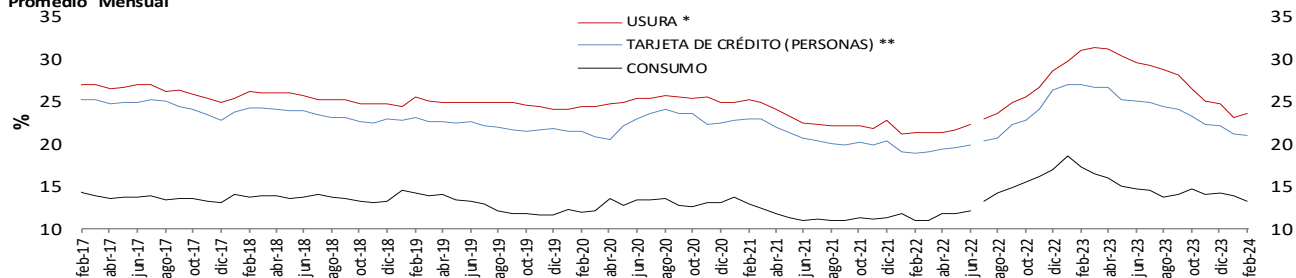

Tasa de interés Cartera Comercial (Real) *

Promedio Mensual

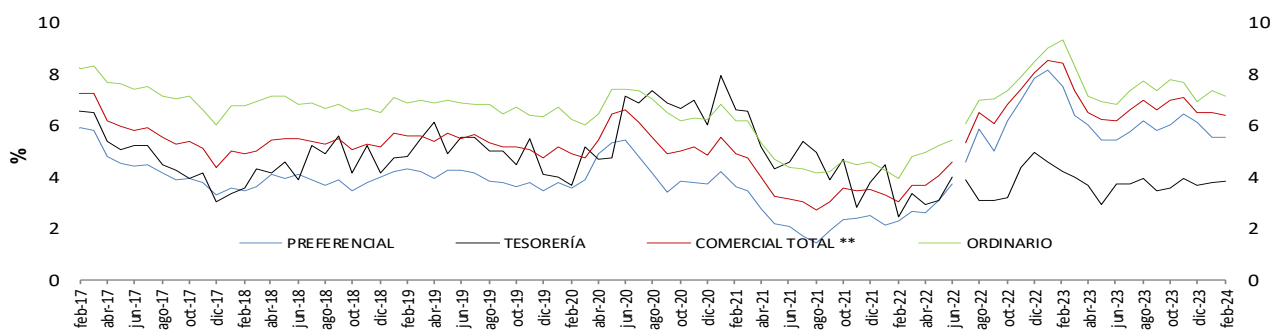

Tasa de interés de Vivienda No VIS (Real) *

Promedio Mensual

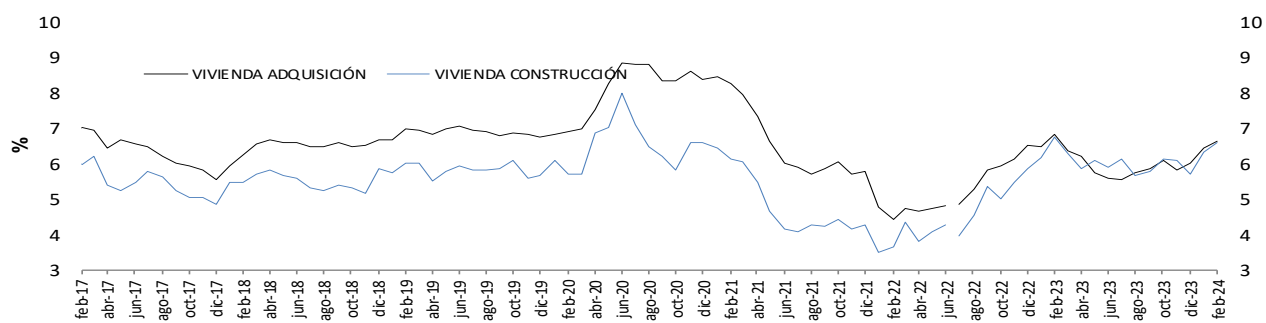

Tasa de Interés de Microcrédito (Real) * 1/.

Promedio Mensual

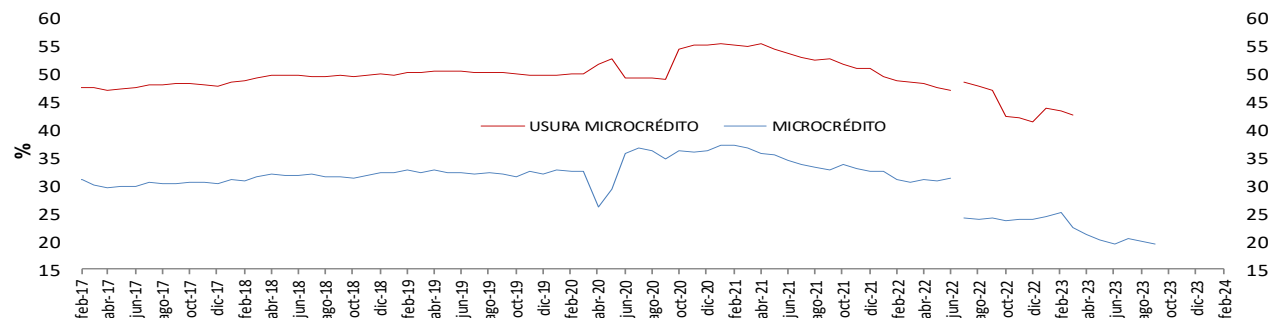

* IPC sin alimentos. Información provisional.

**A partir de la publicación con corte sep 25/2020 se reprocesó la serie, incorporando los cambios en la canasta del IPC sin alimentos utilizada por el BR des de octubre /2020

1/ A partir de abril 07/2023 corresponde a la modalidad de "Créditos productivos" creada por el Decreto 455 de marzo 29/2023 del Ministerio de Hacienda. Incluye créditos de redescuento.

Fuente: Superintendencia financiera de Colombia (formato 088 hasta el 24/06/2022 y formato 414 desde el 01/07/2022) y cálculos Banco de la República.

Nota: a partir del 01 de jul/2022 la información de tasas activas proviene del formato 414 de la Superintendencia Financiera de Colombia. Las tasas obtenidas con la nueva fuente no son estrictamente comparables con las anteriores obtenidas a partir del formato 88.

f. Tasa ponderada de captación y tasa de colocación total.

Tasa activa, ponderada de captación, de intervención, DTF y ahorros
Promedio 4 semanas

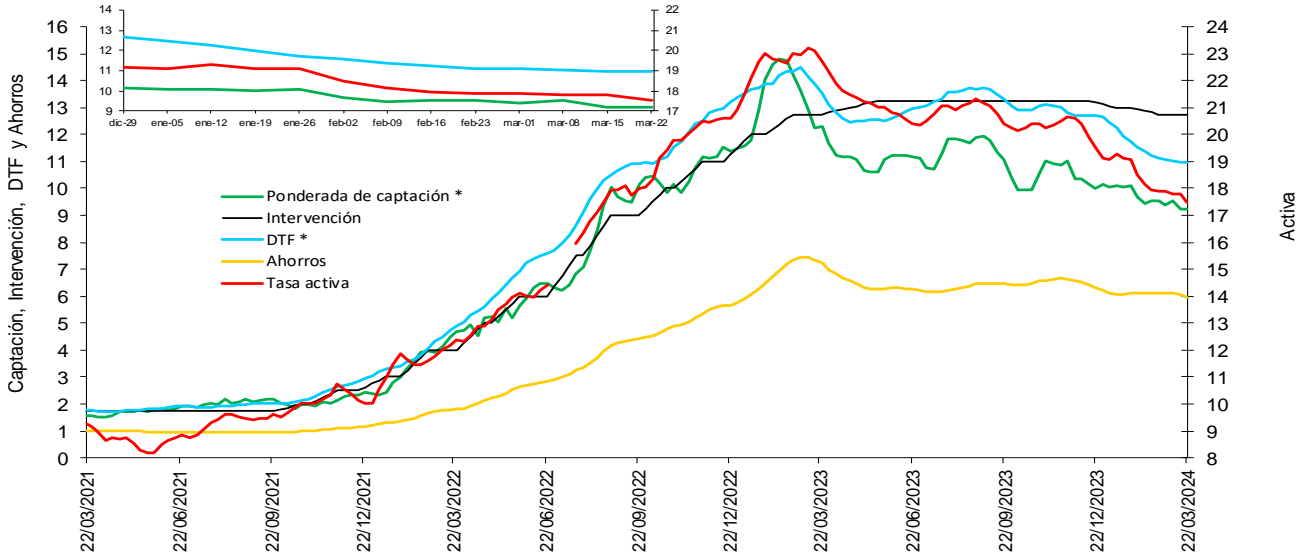

* La DTF está adelantada una semana, es decir no corresponde a la tasa vigente para la semana en cuestión sino a la tasa vigente para la semana siguiente, para que sea comparable con la tasa ponderada de captación de este gráfico.

Fuentes: Banco de la República. Cálculos con información de la Superintendencia Financiera de Colombia.

Nota: a partir del 01 de jul/2022 la información de tasas activas proviene del formato 414 de la Superintendencia Financiera de Colombia. Las tasas obtenidas con la nueva fuente no son estrictamente comparables con las anteriores obtenidas a partir del formato 88.

g. Tasas de interés de deuda pública

Tasas cero cupón TES en pesos y tasa de política monetaria

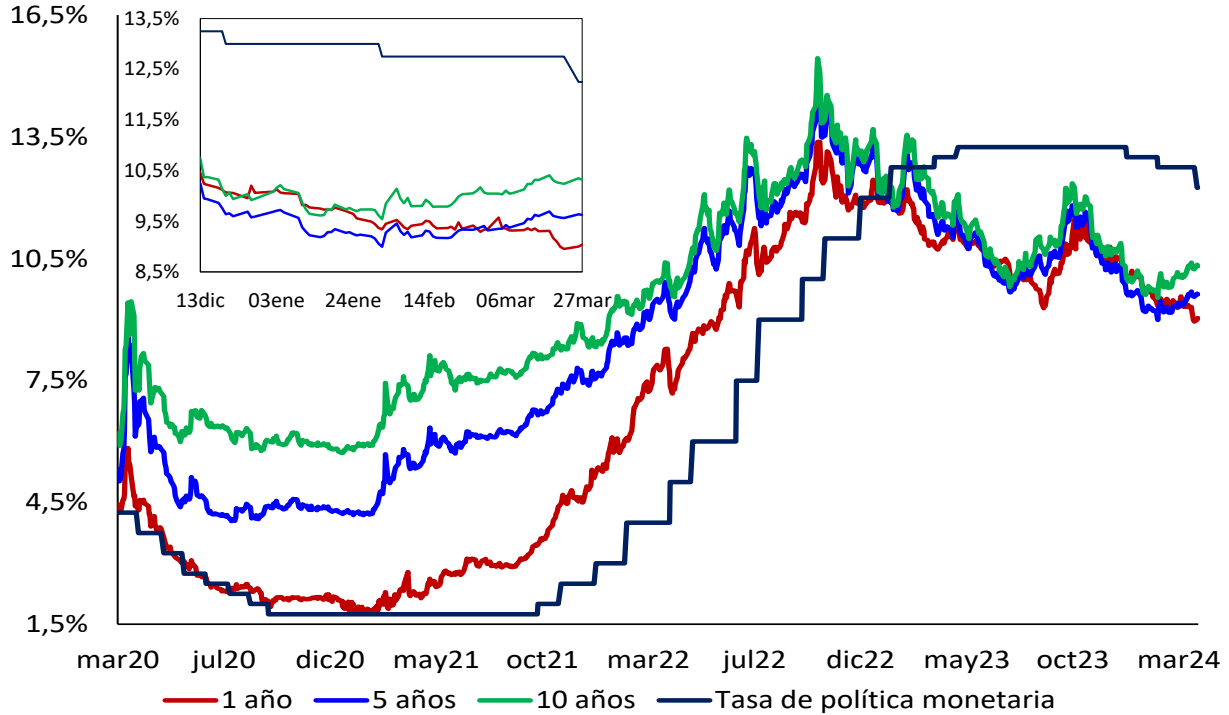

.Fuente: SEN y Master Trader. Cálculos: Departamento de Operaciones y Análisis de Mercados

2. Margen de intermediación y spreads

Spread IBR, TIB y CDT a través de tesorería frente a la tasa de referencia

Promedio 5 días

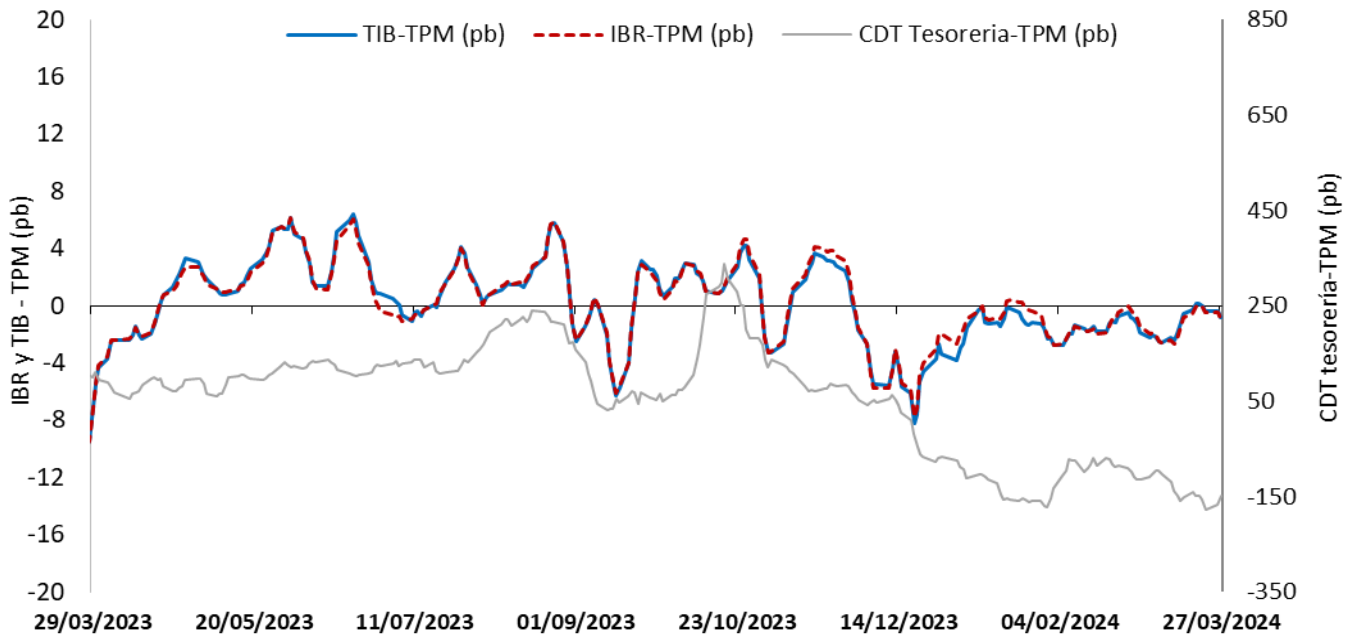

El IBR y la TIB corresponden al plazo de 1 día. La tasa de CDT a través de tesorería no se discrimina por plazo.
FUENTE: Banco de la República, cálculos con información de la Superintendencia Financiera de Colombia

Margen de intermediación (puntos porcentuales)

Promedio 4 semanas

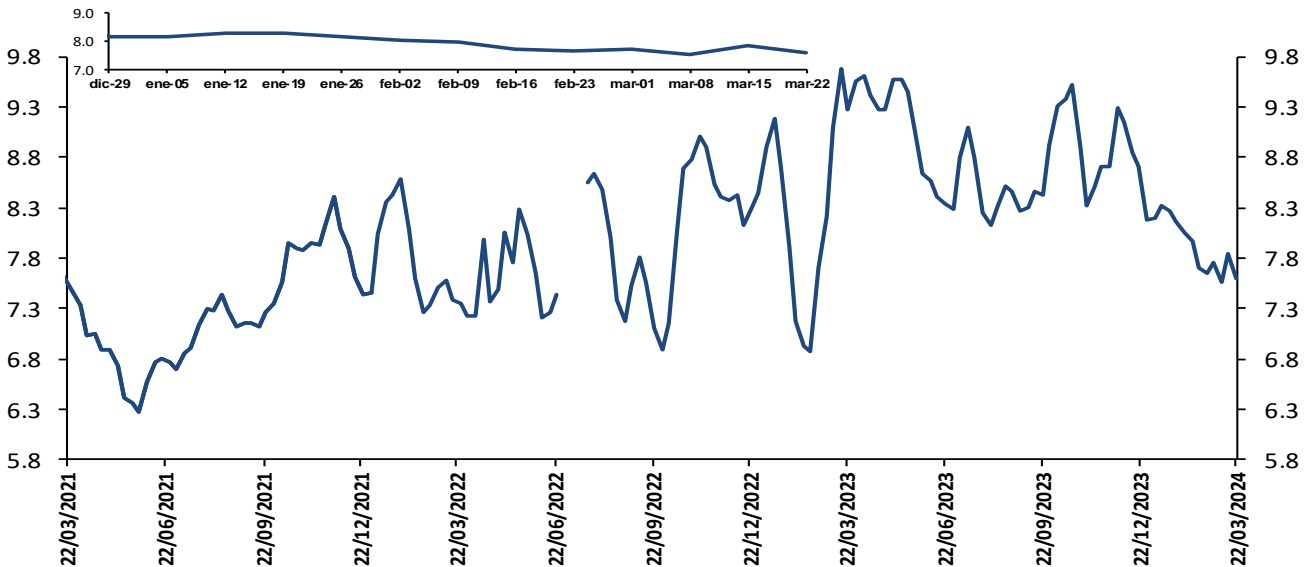

El margen de intermediación se calcula así: $MI = ((1+i_{activa})/(1+i_{pasiva}))-1$

Donde i_{activa} es la tasa de colocación total del sistema del BR e i_{pasiva} es la tasa ponderada de captación.

Fuentes: Banco de la República. Cálculos con información de la Superintendencia Financiera de Colombia.

Nota: a partir del 01 de jul/2022 la información de tasas activas proviene del formato 414 de la Superintendencia Financiera de Colombia. Las tasas obtenidas con la nueva fuente no son estrictamente comparables con las anteriores obtenidas a partir del formato 88.

Margen de intermediación de la cartera comercial (puntos porcentuales)
Promedio 4 semanas

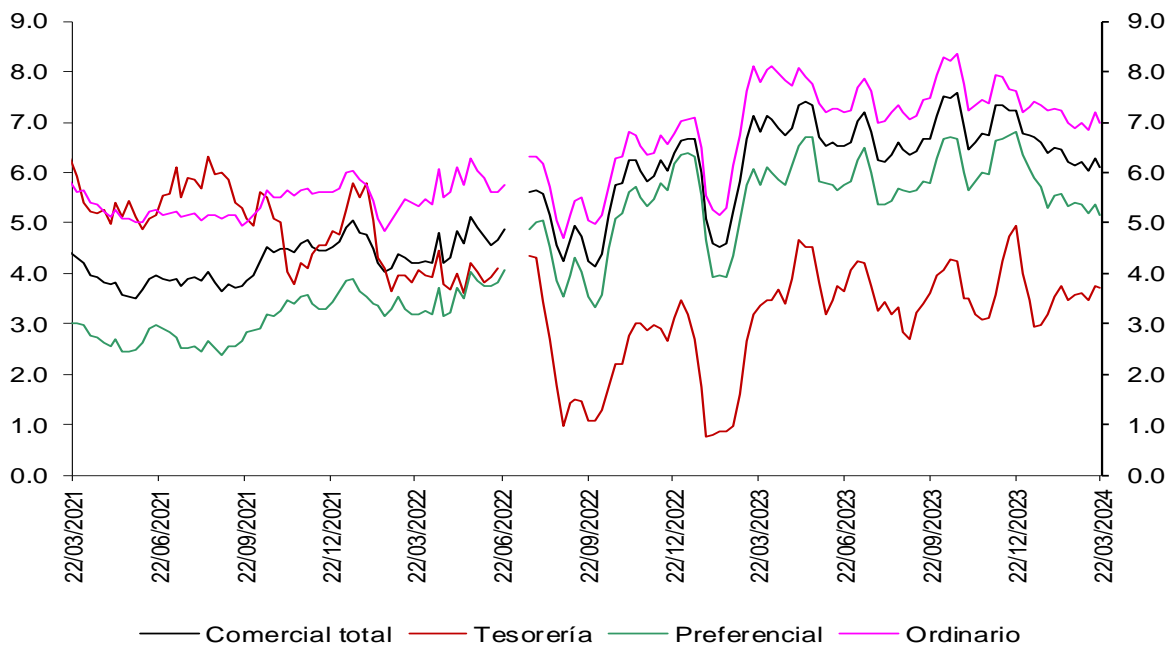

Fuentes: Banco de la República. Cálculos con información de la Superintendencia Financiera de Colombia.

Nota: a partir del 01 de jul/2022 la información de tasas activas proviene del formato 414 de la Superintendencia Financiera de Colombia. Las tasas obtenidas con la nueva fuente no son estrictamente comparables con las anteriores obtenidas a partir del formato 88.

Margen de intermediación de la cartera de consumo (puntos porcentuales)
Promedio 4 semanas

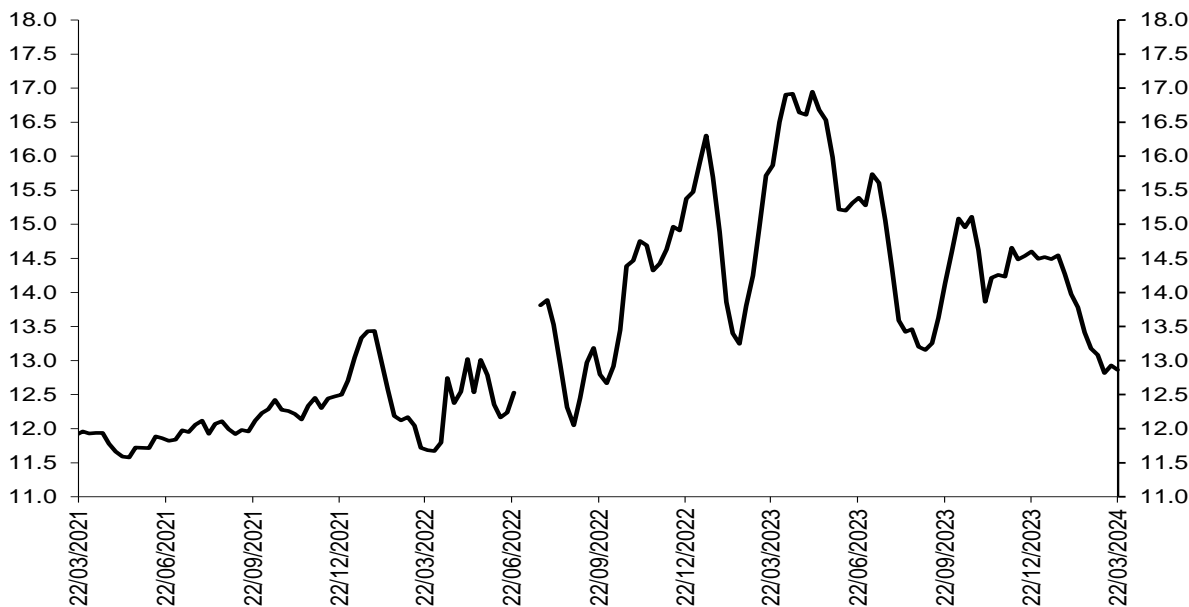

Fuentes: Banco de la República. Cálculos con información de la Superintendencia Financiera de Colombia.

Nota: a partir del 01 de jul/2022 la información de tasas activas proviene del formato 414 de la Superintendencia Financiera de Colombia. Las tasas obtenidas con la nueva fuente no son estrictamente comparables con las anteriores obtenidas a partir del formato 88.

Margen de intermediación de la cartera de adquisición de vivienda (Sin VIS) (puntos porcentuales)

Promedio 4 semanas

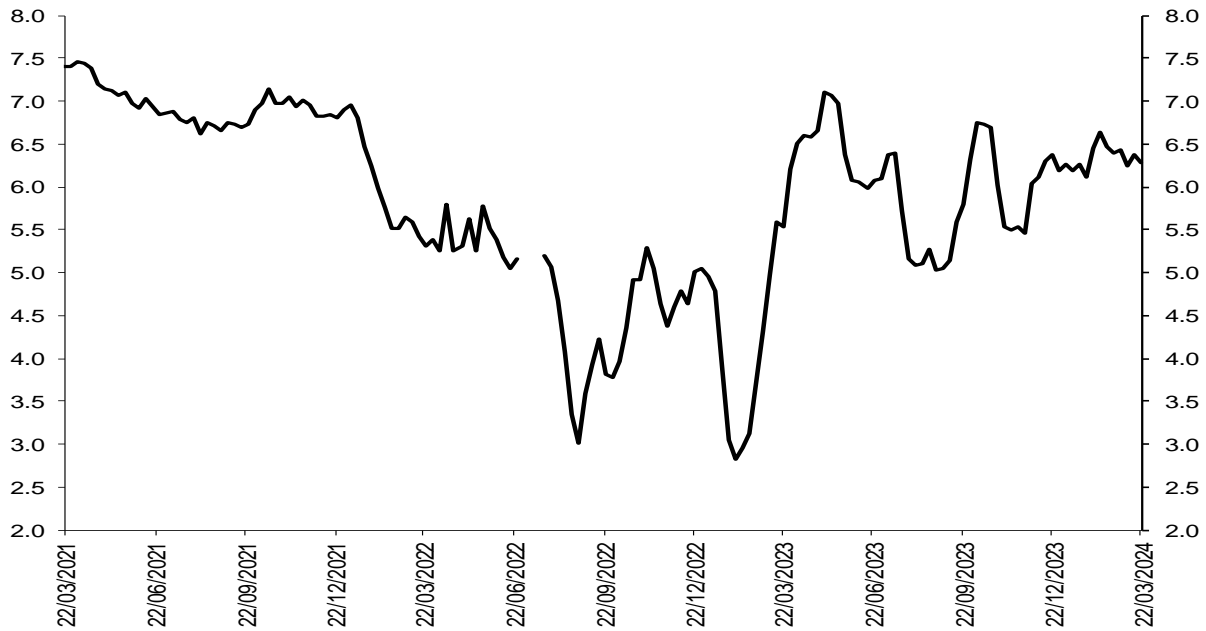

Fuentes: Banco de la República. Cálculos con información de la Superintendencia Financiera de Colombia.

Nota: a partir del 01 de jul/2022 la información de tasas activas proviene del formato 414 de la Superintendencia Financiera de Colombia. Las tasas obtenidas con la nueva fuente no son estrictamente comparables con las anteriores obtenidas a partir del formato 88.

Spread de las tasas de captación a través de CDT frente a las tasas de los TES

Spread Tasa CDT por plazo vs. TES

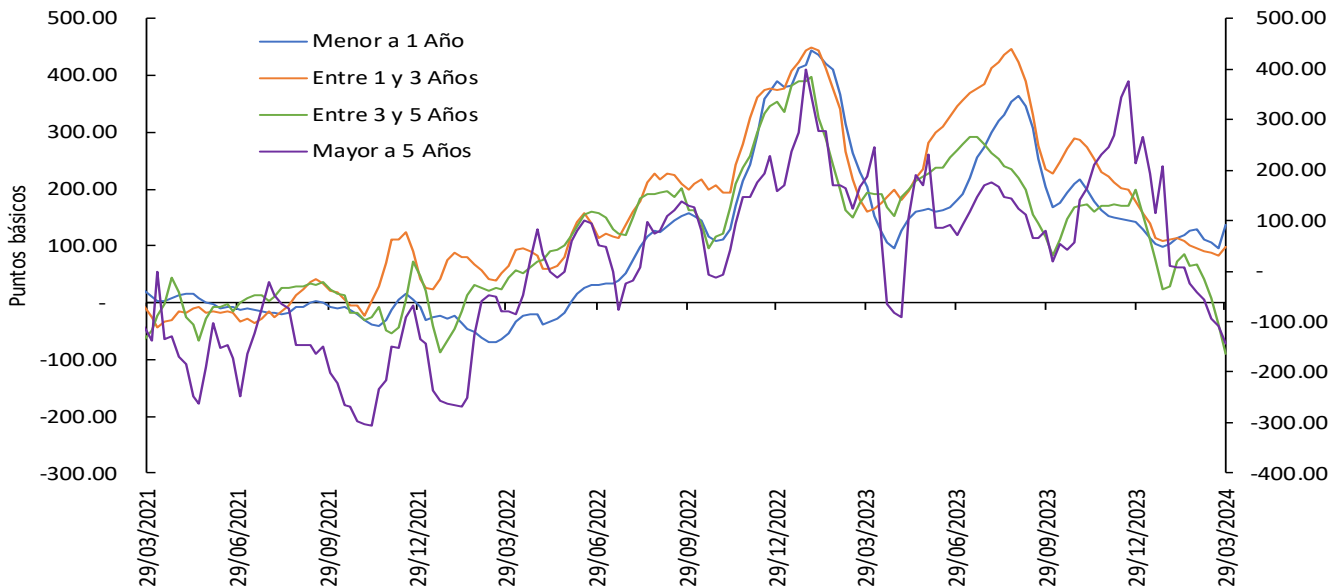

Las tasas de CDT's incluyen únicamente CDT's desmaterializados, por lo que difieren de las obtenidas a través del formato 441 de la Superintendencia Financiera de Colombia. El promedio de 4 semanas se calcula con la información disponible.

Fuente: Banco de la República, cálculos con información de Deceval.

Nota: Para el corte del 10 de noviembre del 2023, se realizó una revisión de la serie histórica del spread para el plazo menor a un año.

Spreads Tasas de captación vs. TES y OIS

(Información semanal - Promedio 4 semanas)		Variación (pb)					
Fecha		1 semana	4 semanas	13 semanas	año corrido	año completo	
29-mar-24							
Spread: Tasa de interés CDT - Tasa TES (puntos básicos)							
CDT*							
Menor igual a 1 año	137.90	41.82	7.90	(4.21)	(4.21)	(65.12)	
De 1 a 3 años	98.18	14.40	1.95	(80.89)	(80.89)	(60.75)	
De 3 a 5 años	(88.88)	(51.15)	(156.30)	(288.86)	(288.86)	(283.06)	
Mayor a 5 años	(144.42)	(36.90)	(102.62)	(356.40)	(356.40)	(330.75)	
Spread: Tasa de interés CDT - Tasa OIS (puntos básicos)**							
CDT							
Menor igual a 1 año	(64.34)	(6.36)	(3.53)	(74.52)	(74.52)	(133.52)	
De 1 a 3 años	159.67	(6.34)	(20.98)	(112.90)	(112.90)	(83.90)	
De 3 a 5 años	115.53	(53.58)	(160.47)	(314.19)	(314.19)	(369.54)	
Mayor a 5 años	182.70	(36.49)	(88.61)	(369.54)	(369.54)	(414.73)	
Memo item (Información semanal - Promedio 4 semanas)							
Tasa de interés CDT		Monto semanal	Variación (pb)				
CDT		mm de pesos	1 semana	4 semanas	13 semanas	año corrido	año completo
Menor igual a 1 año	10.67	1726.30	(12)	(43)	(174)	(174)	(284)
De 1 a 3 años	9.94	1535.32	(8)	(27)	(183)	(183)	(302)
De 3 a 5 años	8.20	0.01	(58)	(166)	(366)	(366)	(559)
Mayor a 5 años	8.67	3.00	(39)	(86)	(413)	(413)	(585)

Las tasas de CDT's incluyen únicamente CDT's desmaterializados, por lo que difieren de las obtenidas a partir del formato 441 de la Superintendencia Financiera de Colombia. El promedio de 4 semanas se calcula con la información disponible.

Fuente: Banco de la República, cálculos con información de Deceval.

Las tasas obtenidas son tasas ex ante.

Los spreads son obtenidos mediante la formula $((1+i_{\text{cdt}})/(1+i_{\text{ois}})-1)$ o $((1+i_{\text{cdt}})/(1+i_{\text{tes}})-1)$ con las tasas correspondientes a cada plazo.

*Plazos: menor igual a 1 año (< 360 días), de 1 a 3 años (≥ 360 y ≤ 1095 días), de 3 a 5 años (> 1095 y ≤ 1825 días) y mayor a 5 años (> 1825 días)

**Los plazos de las tasas OIS son 6 meses, 2 años, 4 años y 5 años respectivamente

Nota: Para el corte del 10 de noviembre del 2023, se realizó una revisión de la serie histórica del spread para el plazo menor a un año.

Spread de las tasas de colocación frente a las tasas de los TES

Spread Tasa Cartera Comercial por plazo vs. TES

Promedio 4 semanas

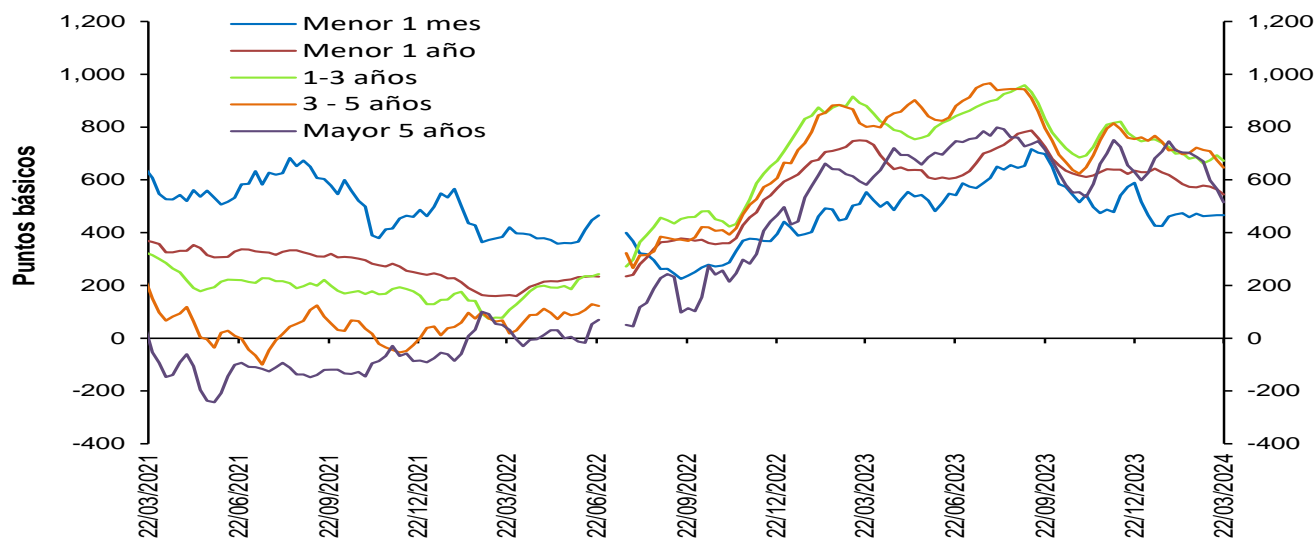

Fuentes: Banco de la República. Cálculos con información de la Superintendencia Financiera de Colombia.

Nota: a partir del 01 de jul/2022 la información de tasas activas proviene del formato 414 de la Superintendencia Financiera de Colombia. Las tasas obtenidas con la nueva fuente no son estrictamente comparables con las anteriores obtenidas a partir del formato 88.

Spread Tasa Cartera Consumo por plazo vs. TES Promedio 4 semanas

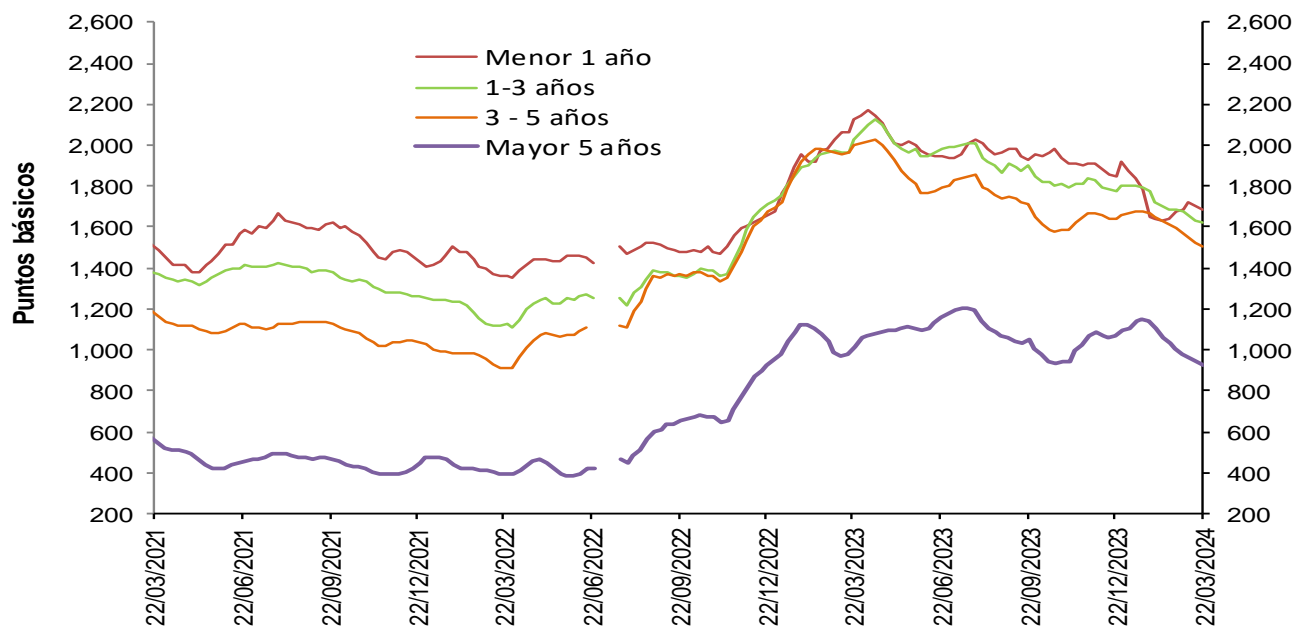

Fuentes: Banco de la República. Cálculos con información de la Superintendencia Financiera de Colombia.

Nota: a partir del 01 de jul/2022 la información de tasas activas proviene del formato 414 de la Superintendencia Financiera de Colombia. Las tasas obtenidas con la nueva fuente no son estrictamente comparables con las anteriores obtenidas a partir del formato 88.

Spread Tasa Cartera de adquisición de vivienda (Sin VIS) – TES 15 años

Promedio 4 semanas

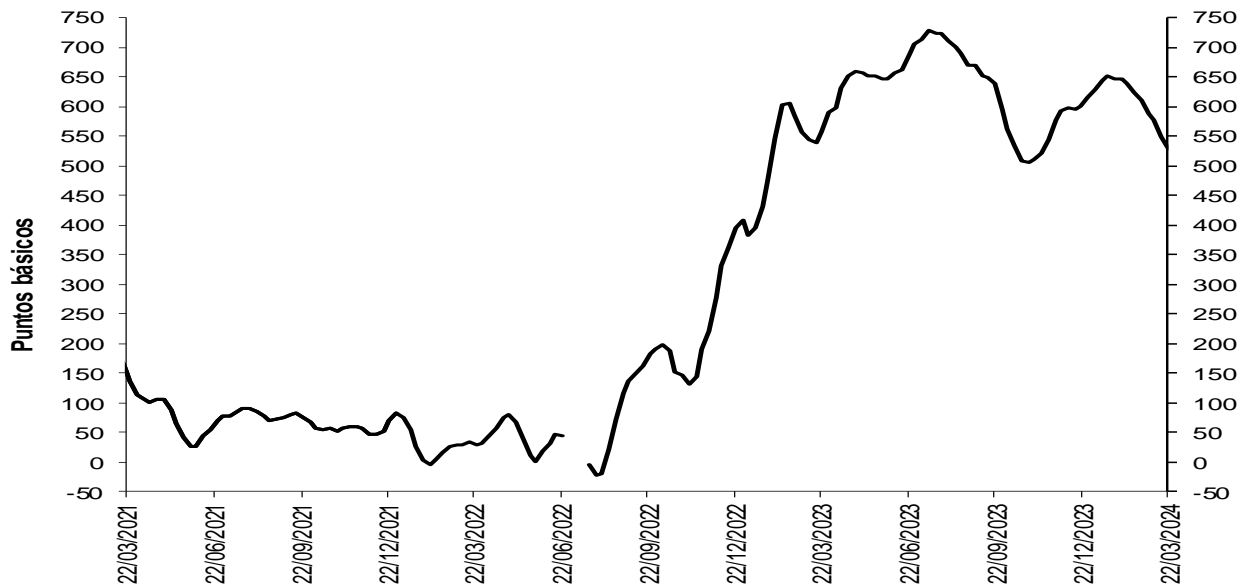

Fuentes: Banco de la República. Cálculos con información de la Superintendencia Financiera de Colombia.

Nota: a partir del 01 de jul/2022 la información de tasas activas proviene del formato 414 de la Superintendencia Financiera de Colombia. Las tasas obtenidas con la nueva fuente no son estrictamente comparables con las anteriores obtenidas a partir del formato 88.

Spreads Tasas de colocación vs. TES y OIS

(Información semanal - Promedio 4 semanas)

	Fecha 22-mar-24	Variación (pb)				
		1 semana	4 semanas	13 semanas	año corrido	año completo
Spread: tasa de interés cartera - tasa TES (puntos básicos)						
Comercial						
Menor a 1 mes	466.0	(0.19)	(5.82)	(122.56)	(50.67)	(87.78)
Menor 1 año	545.0	(18.77)	(26.48)	(89.33)	(83.83)	(202.51)
De 1 - 3 años	672.0	(21.64)	(14.23)	(87.80)	(73.87)	(208.46)
De 3 - 5 años	646.2	(28.93)	(75.50)	(107.87)	(114.69)	(154.53)
Mayor 5 años	514.8	(51.40)	(173.05)	(115.63)	(83.94)	(66.76)
Consumo						
Menor 1 año	1,686.2	(18.28)	12.76	(162.31)	(230.44)	(443.29)
De 1 - 3 años	1,622.9	(11.65)	(63.94)	(156.39)	(178.76)	(400.89)
De 3 - 5 años	1,508.1	(16.62)	(86.33)	(135.60)	(150.93)	(494.58)
Mayor 5 años	922.5	(18.36)	(86.15)	(147.64)	(169.67)	(91.66)
Vivienda						
Mayor 15 años	529.5	(20.52)	(79.95)	(69.89)	(86.99)	(27.60)
Spread: tasa de interés cartera - tasa OIS* (puntos básicos)						
Comercial						
Menor 1 año	386.5	(3.85)	12.05	(119.17)	(104.09)	(230.13)
De 1 - 3 años	758.2	(23.27)	(19.33)	(97.29)	(86.44)	(200.96)
De 3 - 5 años	865.6	(30.86)	(77.04)	(134.15)	(137.66)	(241.72)
Mayor 5 años	860.7	(47.43)	(162.27)	(133.10)	(91.19)	(146.88)
Consumo						
Menor 1 año	1,510.7	(1.77)	54.84	(194.47)	(250.88)	(471.09)
De 1 - 3 años	1,716.7	(13.34)	(69.89)	(167.32)	(193.36)	(394.18)
De 3 - 5 años	1,745.3	(18.39)	(88.10)	(164.47)	(176.43)	(598.17)
Mayor 5 años	1,281.9	(13.18)	(71.98)	(166.63)	(179.87)	(175.84)

Memo Item (Información semanal - Promedio 4 semanas)

	Monto semanal		Variación (pb)				
	mm de pesos		1 semana	4 semanas	13 semanas	año corrido	año completo
Tasas Comercial (%)							
Menor a 1 mes	13.3	147	(2.45)	(17.20)	(212.50)	(126.51)	(278.02)
Menor 1 año	15.7	3,135	(15.50)	(27.98)	(228.47)	(205.45)	(401.77)
De 1 - 3 años	16.4	1,272	(25.45)	(19.48)	(181.77)	(156.64)	(482.03)
De 3 - 5 años	16.2	454	(29.26)	(68.24)	(185.15)	(178.10)	(468.09)
Mayor 5 años	15.9	483	(46.21)	(155.09)	(171.93)	(116.65)	(336.92)
Tasas Consumo (%)							
Menor 1 año	28.3	24	(14.41)	15.35	(323.33)	(379.86)	(688.90)
De 1 - 3 años	26.8	96	(14.71)	(74.12)	(264.72)	(278.57)	(718.37)
De 3 - 5 años	25.6	451	(15.65)	(78.91)	(221.02)	(222.25)	(872.33)
Mayor 5 años	20.4	870	(9.51)	(58.21)	(208.89)	(212.22)	(375.01)
Tasas Vivienda (%)							
Mayor 15 años	16.1	230	(13.38)	(47.89)	(93.47)	(91.62)	(246.21)

*Para el cálculo del Spread se utilizaron los plazos intermedios, menor a 1 año con OIS a 6 meses y mayor a 5 años con OIS a 5 años.

Los spreads son obtenidos mediante la formula $((1+I_{colocación})/(1+I_{ois}))-1$ o $((1+I_{colocación})/(1+I_{tes}))-1$ con las tasas correspondientes a cada plazo.

Las tasas obtenidas son tasas ex ante.

Fuentes: Banco de la República. Cálculos con información de la Superintendencia Financiera de Colombia y Bloomberg.

Nota: a partir del 01 de jul/2022 la información de tasas activas proviene del formato 414 de la Superintendencia Financiera de Colombia. Las tasas obtenidas con la nueva fuente no son estrictamente comparables con las anteriores obtenidas a partir del formato 88.

3. Liquidez primaria

Base Monetaria factores de demanda

Miles de millones de pesos y porcentajes

Concepto	Saldo a marzo 29 2024	VARIACIONES							
		SEMANAL		ULTIMAS 4 SEM		CORRIDO AÑO		ANUAL	
		ABS	%	ABS	%	ABS	%	ABS	%
BASE MONETARIA	144,894	-203	-0.1	-1,571	-1.1	-9,884	-6.4	1,347	0.9
Efectivo	108,082	807	0.8	-786	-0.7	-6,988	-6.1	3,216	3.1
Reserva	36,812	-1,010	-2.7	-785	-2.1	-2,897	-7.3	-1,870	-4.8

Información provisional

Fuente: Banco de la República, cálculos con información del Banco de la República y del Formato 281 de la Superintendencia Financiera de Colombia.

Base monetaria, efectivo y reserva

Promedio 13 semanas (Variación porcentual anual)

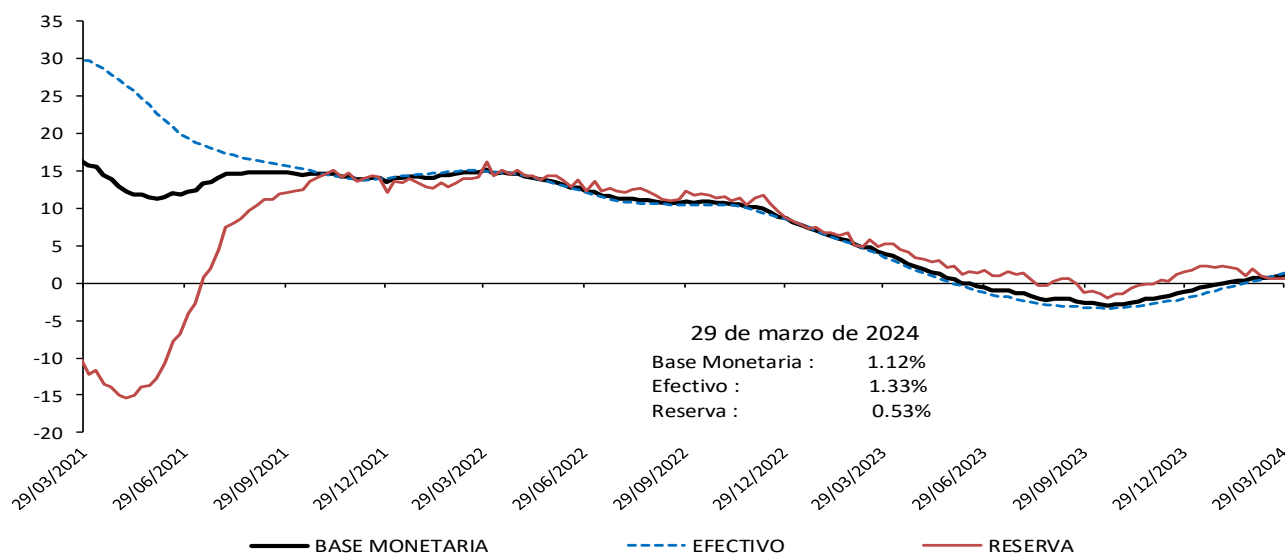

Información provisional

Fuente: Banco de la República, cálculos con información del Banco de la República y del Formato 281 de la Superintendencia Financiera de Colombia.

Base monetaria factores de oferta

Saldo de Repos* y DRNCE**

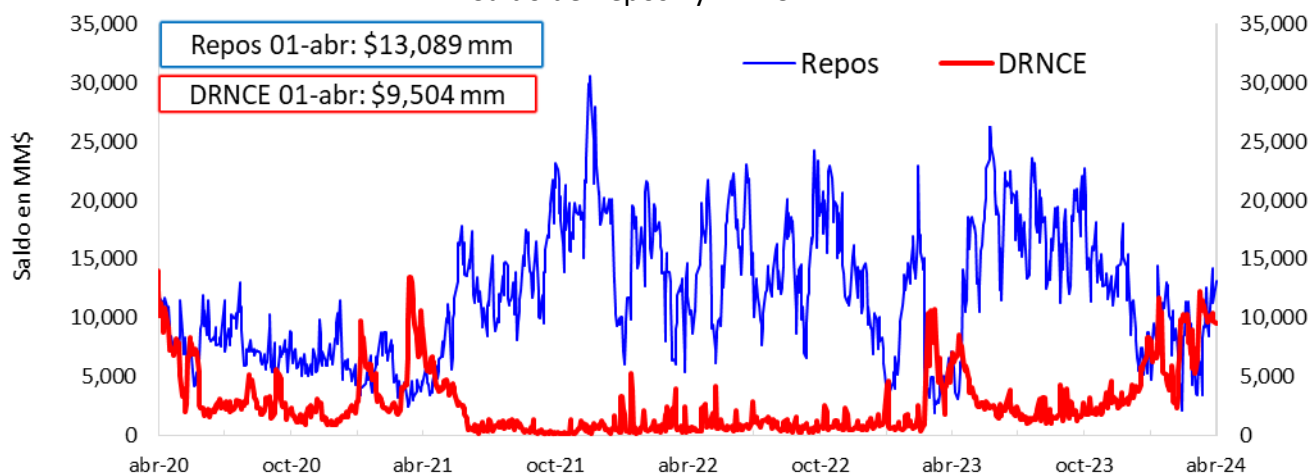

* Los repos incluyen las operaciones de la ventanilla de expansión.

** Depósitos Remunerados No Constitutivos de Encaje. Incluye las operaciones de contracción por ventanilla a 1 día.

Saldo disponible de la TGN en el BR*

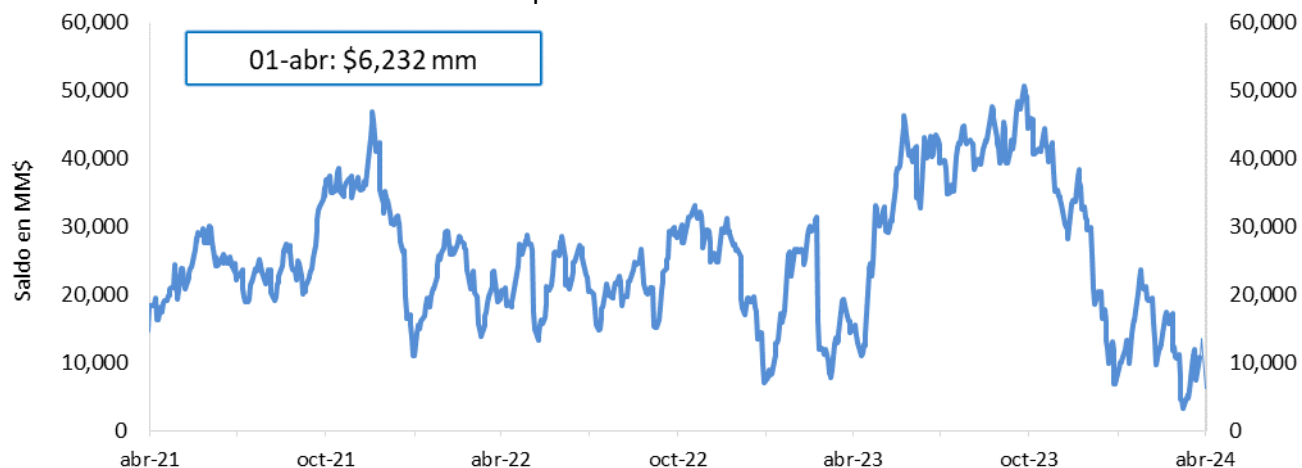

* No incluye el saldo de los TES de Control Monetario.

* Incluye los depósitos remunerados y los no remunerados de la TGN en el BR.

Saldo de TES a precios de mercado en poder del BR

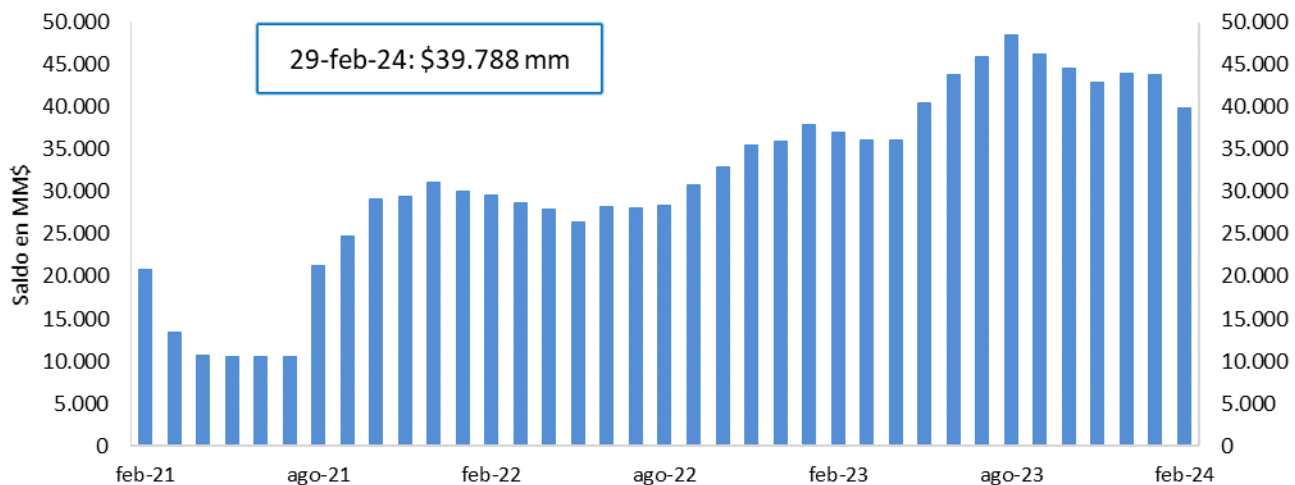

FUENTE: Banco de la República.

4. Depósitos y agregados monetarios

Agregados monetarios

Oferta monetaria ampliada 1/

Miles de millones de pesos y porcentajes

Concepto	Saldo a marzo 22 2024	VARIACIONES									
		SEMANAL		ULTIMAS 4 SEM		ULTIMAS 13 SEM		CORRIDO AÑO		ANUAL	
		ABS	%	ABS	%	ABS	%	ABS	%	ABS	%
OFERTA MONETARIA AMPLIADA- M3* (1+2)	814,813	226	0.0	4,893	0.6	-6,199	-0.8	-5,426	-0.7	46,799	6.1
1. Efectivo	107,276	-449	-0.4	-94	-0.1	-4,914	-4.4	-7,794	-6.8	2,632	2.5
2. Depósitos*	707,537	674	0.1	4,986	0.7	-1,284	-0.2	2,368	0.3	44,167	6.7
2.1. Cuenta Corriente	69,653	4,136	6.3	-2,659	-3.7	-1,937	-2.7	-113	-0.2	232	0.3
2.2. Ahorros	280,905	-4,438	-1.6	1,594	0.6	-7,015	-2.4	-5,649	-2.0	9,232	3.4
2.3. CDT + Bonos*	330,588	1,295	0.4	1,509	0.5	7,325	2.3	7,338	2.3	29,537	9.8
2.3.1 CDT menor a 18 meses*	188,622	756	0.4	675	0.4	4,650	2.5	4,731	2.6	13,369	7.6
2.3.2 CDT mayor a 18 meses*	113,972	207	0.2	912	0.8	3,539	3.2	3,414	3.1	19,820	21.1
2.3.3 Bonos*	27,995	331	1.2	-79	-0.3	-864	-3.0	-807	-2.8	-3,653	-11.5
2.4. Depósitos fiduciarios (impuestos y otros conceptos)	16,266	-456	-2.7	3,455	27.0	3,211	24.6	6,707	70.2	4,023	32.9
2.5. Otros depósitos a la Vista	10,124	138	1.4	1,087	12.0	-2,869	-22.1	-5,915	-36.9	1,144	12.7
2.6 Repos con el Sector Real	-	-	-	-	-	-	-	-	-	-	-
3. CDT+ Bonos en poder del Banco de la República	-	-	-	-	-	-	-	-	-	-20	-
TOTAL DEPÓSITOS (2 + 3)**	707,537	674	0.1	4,986	0.7	-1,284	-0.2	2,368	0.3	44,147	6.7
4. M1 (1 + 2.1)	176,929	3,687	2.1	-2,753	-1.5	-6,851	-3.7	-7,907	-4.3	2,864	1.6
5. M2 (2.2 + 2.3.1 + 2.3.2 + 4)	760,427	213	0.0	429	0.1	-5,677	-0.7	-5,411	-0.7	45,285	6.3
ITEM DE MEMORANDO											
M1 + Ahorros	457,834	-750	-0.2	-1,159	-0.3	-13,866	-2.9	-13,556	-2.9	12,096	2.7
Depósitos en poder del público sin fiduciarios*	691,271	1,131	0.2	1,531	0.2	-4,495	-0.6	-4,338	-0.6	40,144	6.2
M3 sin fiduciarios*	798,547	682	0.1	1,437	0.2	-9,410	-1.2	-12,133	-1.5	42,776	5.7
Variaciones anualizadas		Semanal		Últimas 4 semanas		Últimas 13 semanas					
M3*		1.5		8.1		-3.0					
Efectivo		-19.5		-1.1		-16.4					
Depósitos*		5.1		9.6		-0.7					
M1		198.9		-18.2		-14.1					
M1 + Ahorros		-8.2		-3.2		-11.3					
Dep. sin Fiduciarios*		8.9		2.9		-2.6					
M3 sin Fiduciarios*		4.5		2.4		-4.6					

1/ Incluye FDN a partir del corte del 2 de octubre de 2020, tras la emisión de bonos por parte de dicha entidad dirigida al público en general. No contiene los CDT emitidos por Findeter en el marco del Decreto 581 y la Resolución 1357 de 2020 del MHCP.

* A partir de las estadísticas con corte a ago 28 /2020 se excluyeron los CDT y los bonos en poder del Banco de la República, y se reprocessó la serie desde mar 27/2020 hasta la fecha.

**Incluye los CDTs y bonos en poder del Banco de la República

Fuente: Banco de la República. Cálculos con información de la Superintendencia Financiera de Colombia.

M3, Depósitos, M1+Ahorro y Efectivo

Variaciones anuales (%) de datos semanales

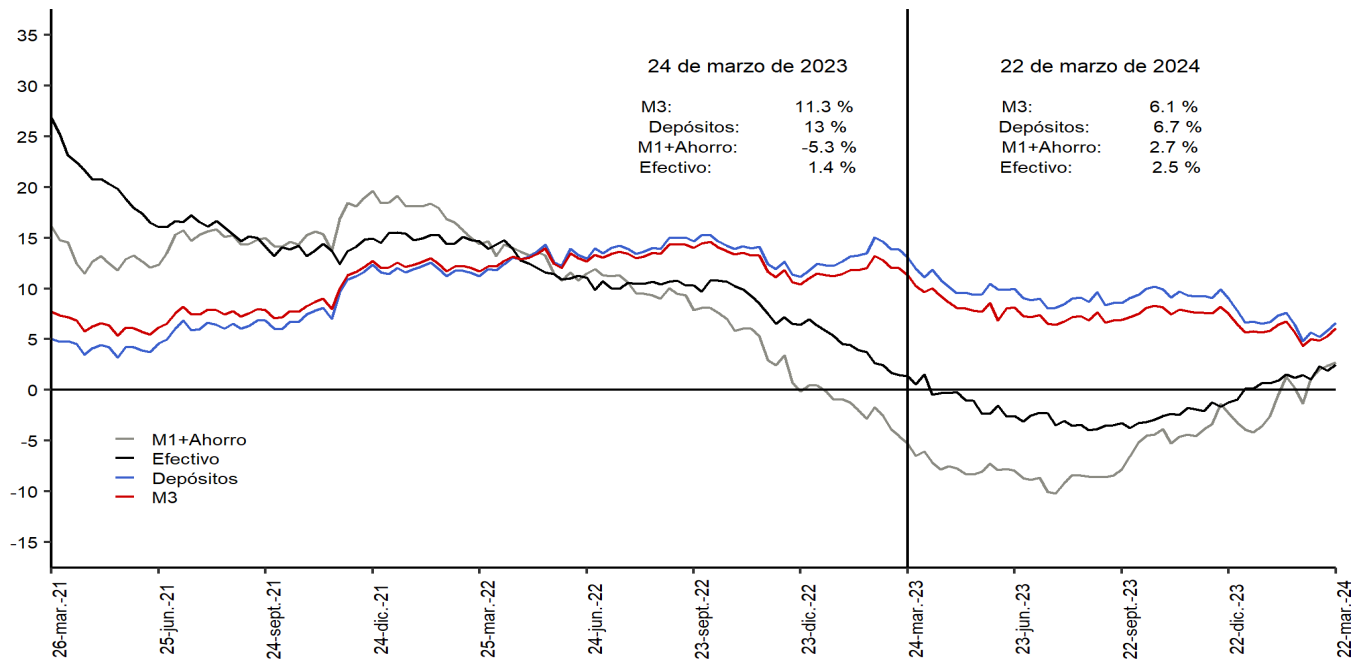

Incluye FDN a partir del 2 de octubre de 2020, tras la emisión de bonos por parte de la entidad dirigida al público general. No contiene los CDTs emitidos por Findeter en el marco del decreto 581 y la Resolución 1357 de 2020 del MHCP.
 *A partir de las estadísticas con corte al 28 de agosto de 2020 se excluyeron los CDTs y bonos en poder del Banco de la República, y se reprocesó la serie desde el 27 de marzo de 2020 hasta la fecha.
 Fuente: Banco de la República. Cálculos con información de la Superintendencia Financiera de Colombia.

M3, Depósitos, M1+Ahorro y Efectivo serie desestacionalizada*

Variaciones (%) anualizadas últimas 13 semanas

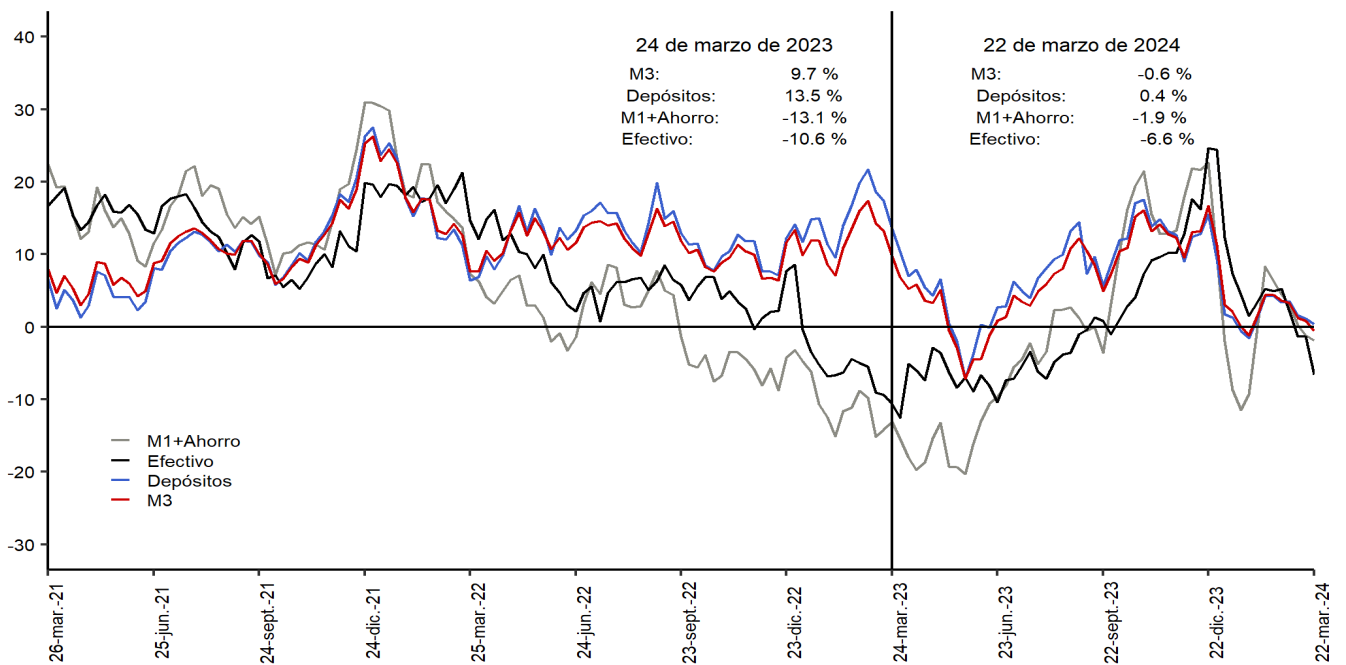

Incluye FDN a partir del 2 de octubre de 2020, tras la emisión de bonos por parte de la entidad dirigida al público general. No contiene los CDTs emitidos por Findeter en el marco del decreto 581 y la Resolución 1357 de 2020 del MHCP.
 *A partir de las estadísticas con corte al 28 de agosto de 2020 se excluyeron los CDTs y bonos en poder del Banco de la República, y se reprocesó la serie desde el 27 de marzo de 2020 hasta la fecha.
 Fuente: Banco de la República. Cálculos con información de la Superintendencia Financiera de Colombia.
 *Desestacionalización a partir de la descomposición por el método STL.

Variación anual real de los agregados monetarios

Variación % real anual del efectivo y M3 **

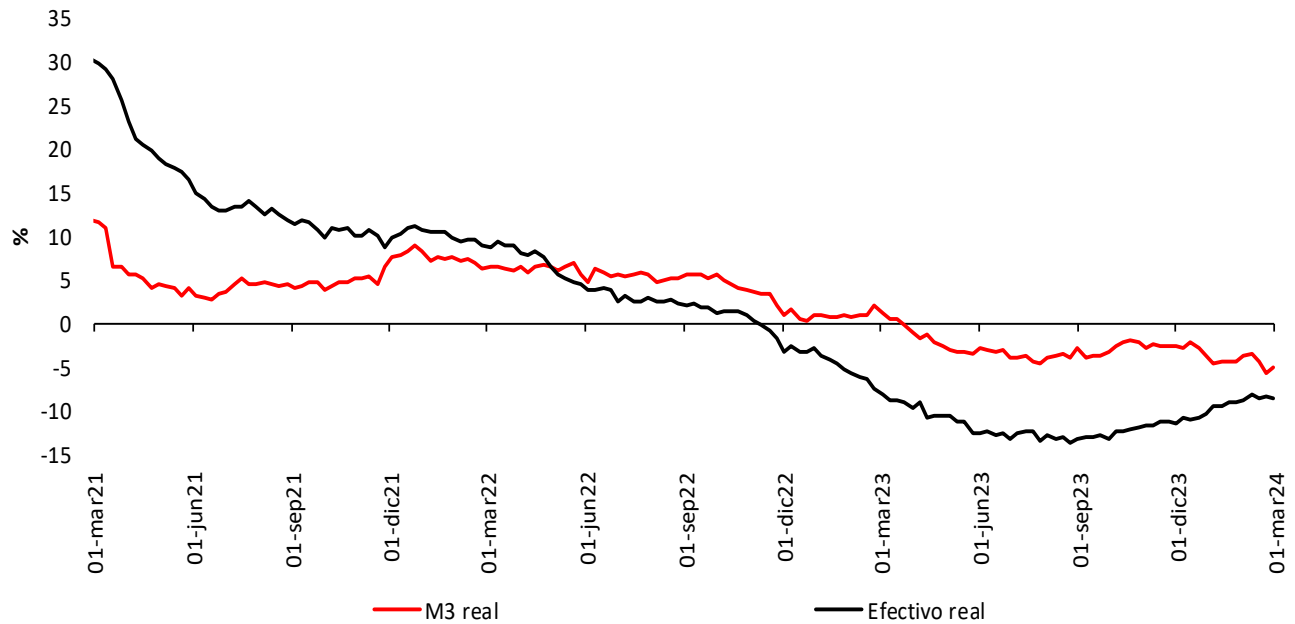

Variación % real anual de los depósitos** y sus componentes

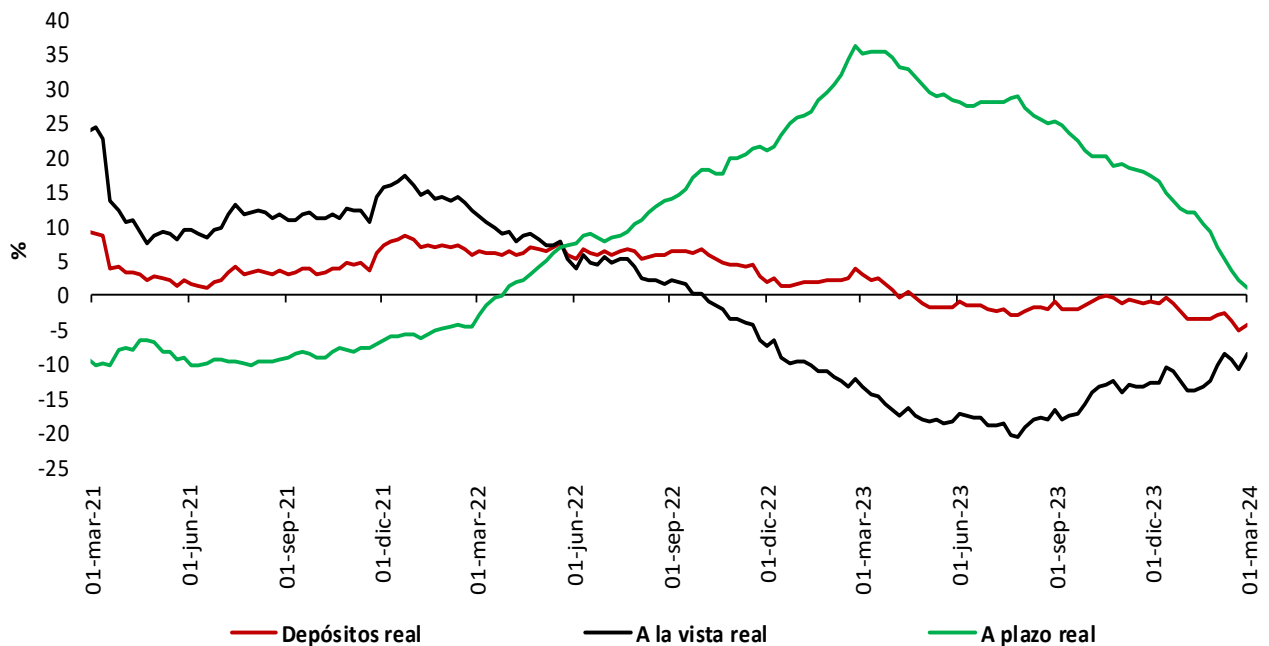

* IPC sin alimentos. Información provisional.

**A partir de la publicación con corte sep 25/2020 se reprocesó la serie, incorporando los cambios en la canasta del IPC sin alimentos utilizada por el BR desde octubre/2020

**No incluye CDT y bonos en poder del Banco de la República.

Fuentes: Banco de la República y Formato 281 de la Superintendencia Financiera de Colombia.

5. Cartera

Cartera de los establecimientos de crédito

Cartera bruta de los establecimientos de crédito*

(Miles de millones de pesos y porcentajes)

Moneda		Saldo a marzo 22 2024	Participación %	Variaciones									
				Semanal		Últimas 4 semanas		Últimas 13 semanas		Año corrido		Anual	
				Absoluta	%	Absoluta	%	Absoluta	%	Absoluta	%	Absoluta	%
Legal	Cartera ajustada	652,939	100.0	-84	0.0	673	0.1	-1,505	-0.2	1,282	0.2	18,775	3.0
	Comercial 1/	325,185	49.8	702	0.2	2,047	0.6	1,387	0.4	4,368	1.4	17,439	5.7
	Consumo ajustada 2/	203,064	31.1	-947	-0.5	-1,975	-1.0	-4,856	-2.3	-4,677	-2.3	-8,362	-4.0
	Adquisición de vivienda ajustada 2/	105,437	16.1	145	0.1	86	0.1	1,301	1.2	932	0.9	7,550	7.7
	Microcrédito 3/	19,253	2.9	14	0.1	514	2.7	663	3.6	660	3.5	2,148	12.6
	Memo Item												
	Consumo	202,829	31.2	-947	-0.5	-1,964	-1.0	-4,835	-2.3	-4,661	-2.2	-8,597	-4.1
	Adquisición de vivienda	103,382	15.9	145	0.1	116	0.1	1,352	1.3	983	1.0	7,888	8.3
	Variaciones Anualizadas				Semanal	Últimas 4 semanas	Últimas 13 semanas	Año Corrido					
	Total cart. ajustada m/l				-0.7	1.3	-0.9	0.9					
			Comercial	11.9	8.6	1.7	6.0						
			Consumo	-21.5	-11.8	-9.0	-9.4						
			Adquisición de vivienda	7.4	1.1	5.1	3.9						
			Microcredito	4.0	42.2	15.0	16.3						
Extranjera	Total cartera en M. E.	14,496		52	0.4	-425	-2.8	-964	-6.2	134	0.9	-7,669	-34.6
	Total cartera en M. E. Mill. US\$	3,715		-3	-0.1	-63	-1.7	-233	-5.9	-42	-1.1	-959	-20.5
	Variaciones Anualizadas m/e				Semanal	Últimas 4 semanas	Últimas 13 semanas	Año Corrido					
	Expresada en pesos				20.6	-31.3	-22.7	4.1					
Expresada en dólares				-3.7	-19.5	-21.6	-4.8						
Total	Cartera total ajustada	667,435	100.0	-32	0.0	248	0.0	-2,469	-0.4	1,416	0.2	11,105	1.7
	Comercial	338,905	50.8	761	0.2	1,640	0.5	425	0.1	4,491	1.3	9,804	3.0
	Consumo ajustada 2/	203,839	30.5	-953	-0.5	-1,993	-1.0	-4,858	-2.3	-4,667	-2.2	-8,397	-4.0
	Adquisición de vivienda ajustada 2/	105,437	15.8	145	0.1	86	0.1	1,301	1.2	932	0.9	7,550	7.7
	Microcrédito 3/	19,253	2.9	14	0.1	514	2.7	663	3.6	660	3.5	2,148	12.6
	Variaciones Anualizadas				Semanal	Últimas 4 semanas	Últimas 13 semanas	Año Corrido					
	Total cart. ajustada m/t				-0.3	0.5	-1.5	0.9					
				Comercial	12.4	6.5	0.5	6.0					
				Consumo	-21.5	-11.9	-9.0	-9.3					
				Adquisición de vivienda	7.4	1.1	5.1	3.9					
			Microcredito	4.0	42.2	15.0	16.3						

Cartera neta M/T de los establecimientos de crédito*

(Miles de millones de pesos y porcentajes)

Total cartera neta ml ajustada 3/	612,873		505	0.1	976	0.2	-1,258	-0.2	885	0.1	17,226	2.9
Total cartera en M. E.	14,487		52	0.4	-425	-2.9	-961	-6.2	136	0.9	-7,660	-34.6
Cartera Neta Ajustada Moneda Total	627,360		557	0.1	551	0.1	-2,220	-0.4	1,021	0.2	9,566	1.5

* No incluye la cartera de las entidades financieras especiales.

1/ Incluye ventas de cartera para manejo a través de derechos fiduciarios y ajustes por leasing operativo.

2/ Incluye ajuste por titularización de cartera.

3/ A partir de abril 07/2023 corresponde a la modalidad de "Créditos productivos" creada por el Decreto 455 de marzo 29/2023 del Ministerio de Hacienda.

4/ A partir de las estadísticas con corte dic 4/2020 no se desagrega la cartera neta por modalidad debido a la inclusión en el formato 281 de la cuenta de provisión general (creada a partir de la C.E 022/2020 de la Superintendencia Financiera de Colombia).

Fuentes: Formato 281 de la Superintendencia Financiera de Colombia, Titularizadora Colombia y cálculos Banco de la República.

Cartera bruta en moneda legal por modalidad de crédito

Variaciones anuales (%) de datos semanales

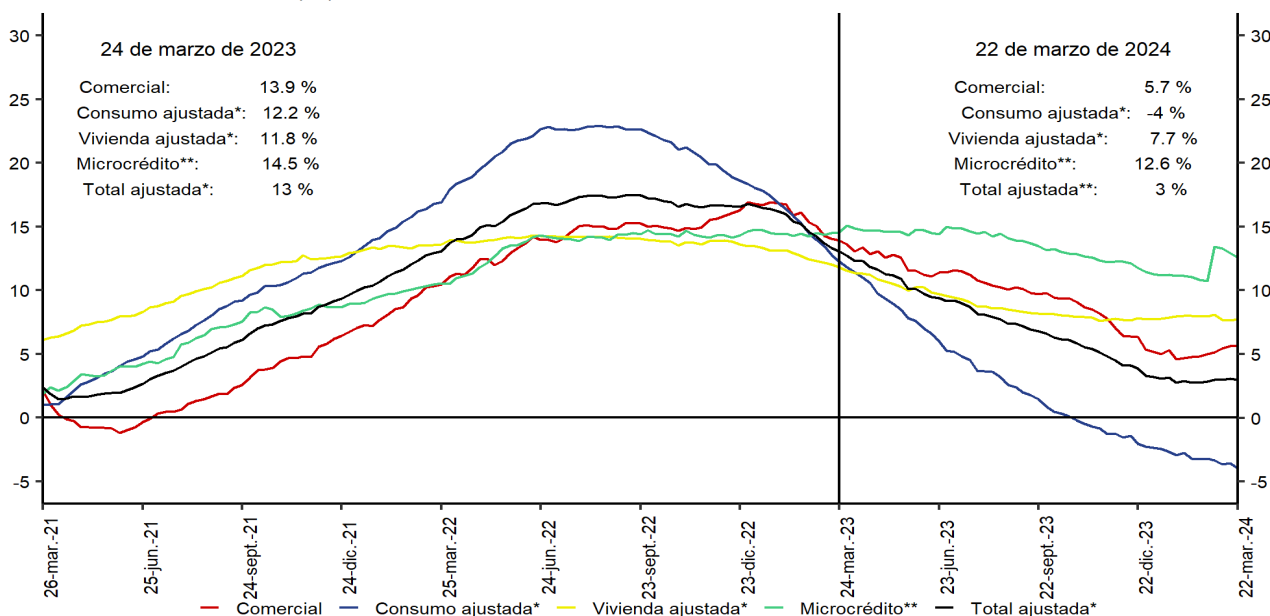

*Incluye ajuste por titularización de cartera.

**A partir de abril 07/2023 corresponde a la modalidad de Créditos productivos creada por el Decreto 455 de marzo 29/2023 del Ministerio de Hacienda y Crédito Público.

No incluye la cartera de las entidades financieras especiales.

Fuente: Banco de la República. Cálculos con información de la Superintendencia Financiera de Colombia.

Cartera bruta desestacionalizada en moneda legal por modalidad de crédito

Variaciones anualizadas últimas 13 semanas (%)

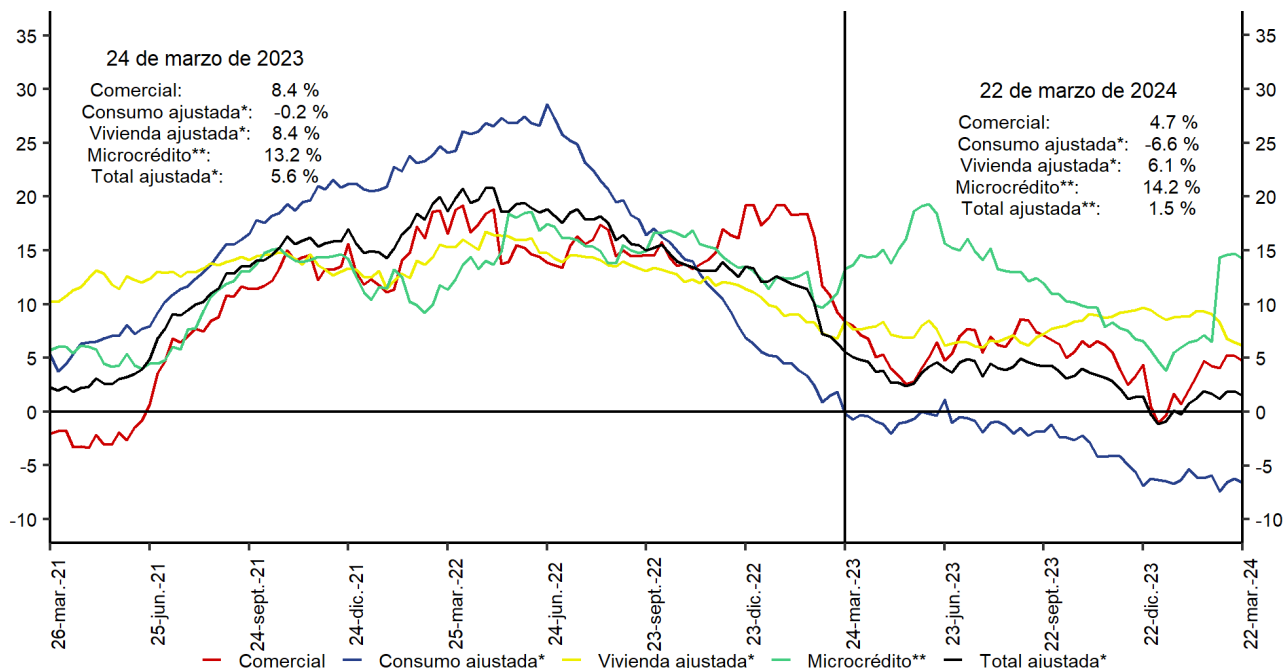

*Incluye ajuste por titularización de cartera.

**A partir de abril 07/2023 corresponde a la modalidad de Créditos productivos creada por el Decreto 455 de marzo 29/2023 del Ministerio de Hacienda y Crédito Público.

No incluye la cartera de las entidades financieras especiales.

Fuente: Banco de la República. Cálculos con información de la Superintendencia Financiera de Colombia.

*Desestacionalización a partir de la descomposición por el método STL

Cartera moneda extranjera en dólares (%)

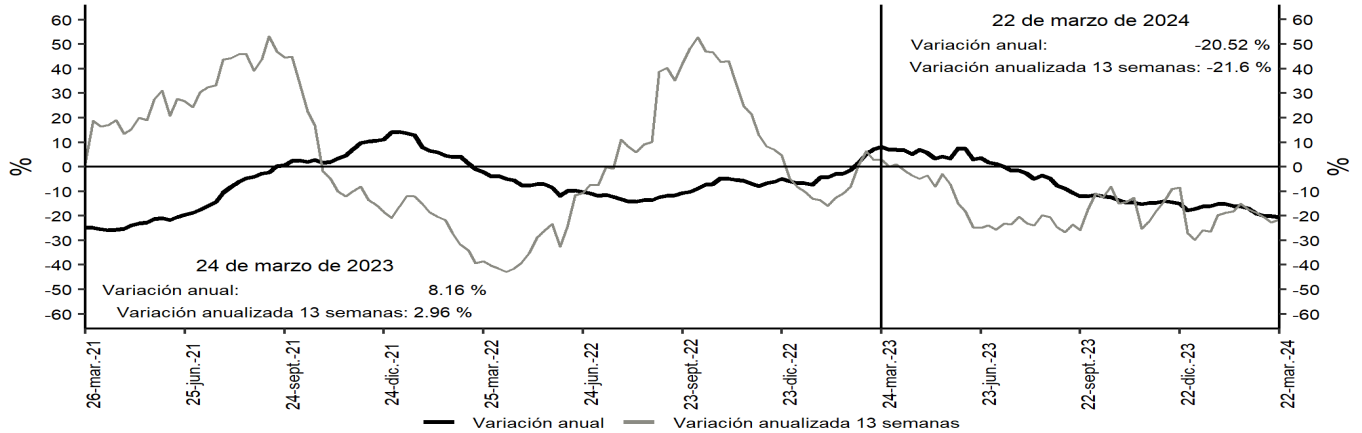

Desestacionalización a partir de la descomposición por el método STL.
No incluye la cartera de las entidades financieras especiales.
Fuentes: Banco de la República y Formato 281 de la Superintendencia Financiera de Colombia.

Bonos emitidos por el sector real

Saldo y variación (%) anual

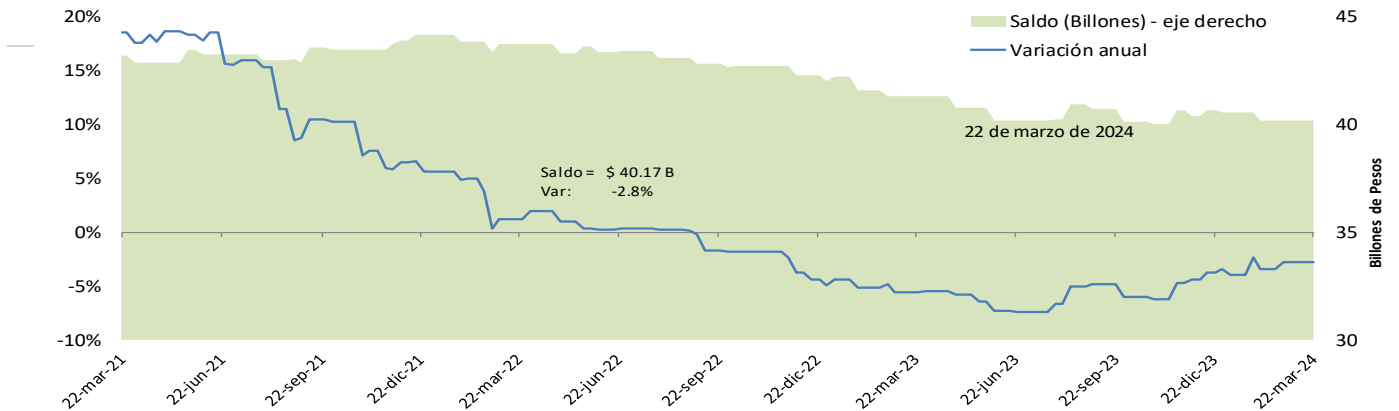

*No incluye emisiones de bonos de extranjeros en el mercado local, TES u otros títulos de deuda pública emitidos por el gobierno nacional.
Fuente: Banco de la República, cálculos con información de la Bolsa de Valores de Colombia.

Cartera comercial de los establecimientos de crédito en ml* + saldo de bonos emitidos por el sector real

Variaciones (%) anuales

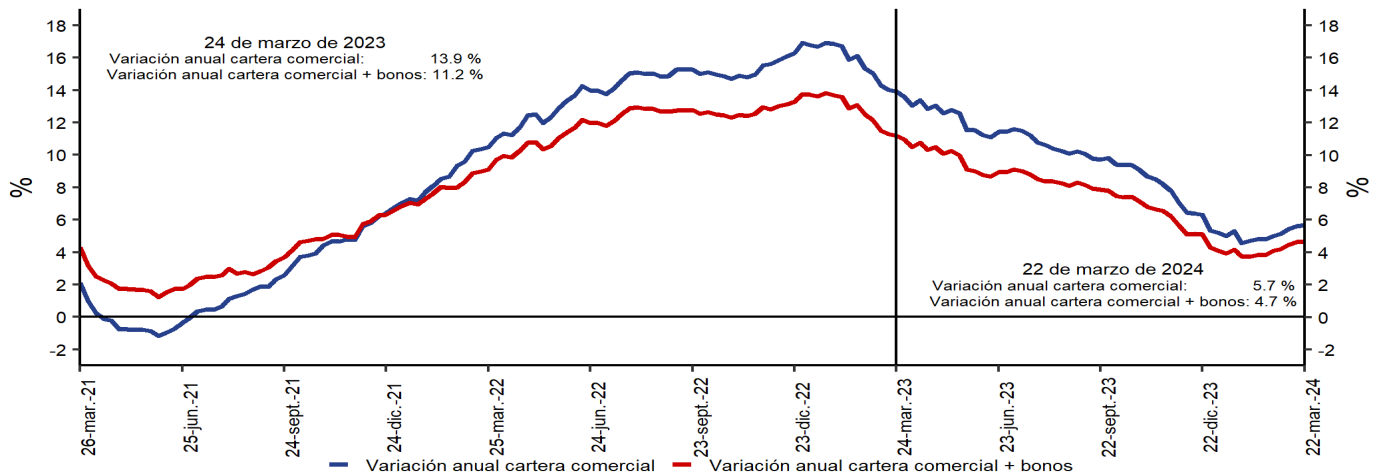

*No incluye la cartera de las entidades financieras especiales.
Fuentes: Banco de la República y Formato 281 de la Superintendencia Financiera de Colombia.

Variación anual real de la cartera

Variación % anual real* de la cartera bruta** en moneda nacional y por modalidades

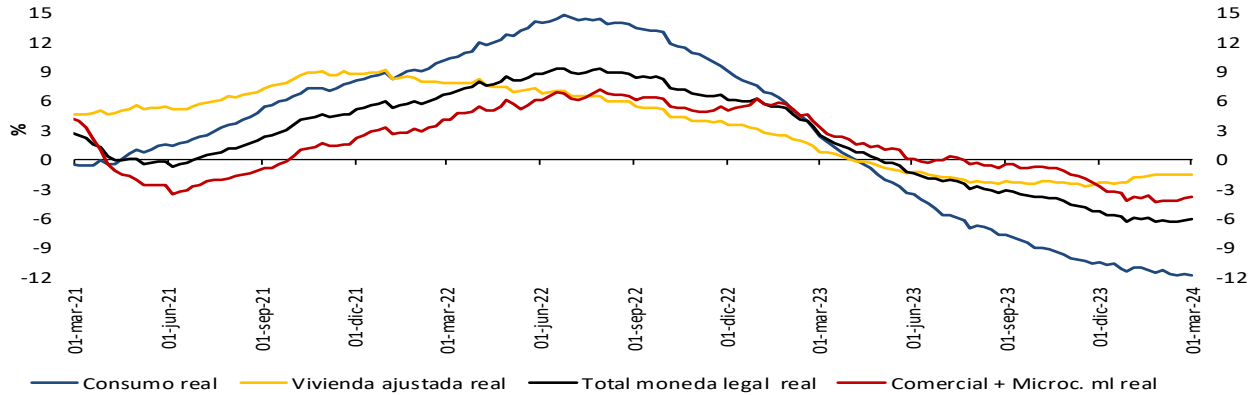

Variación % anual real (R)* de la cartera bruta** en moneda nacional y total

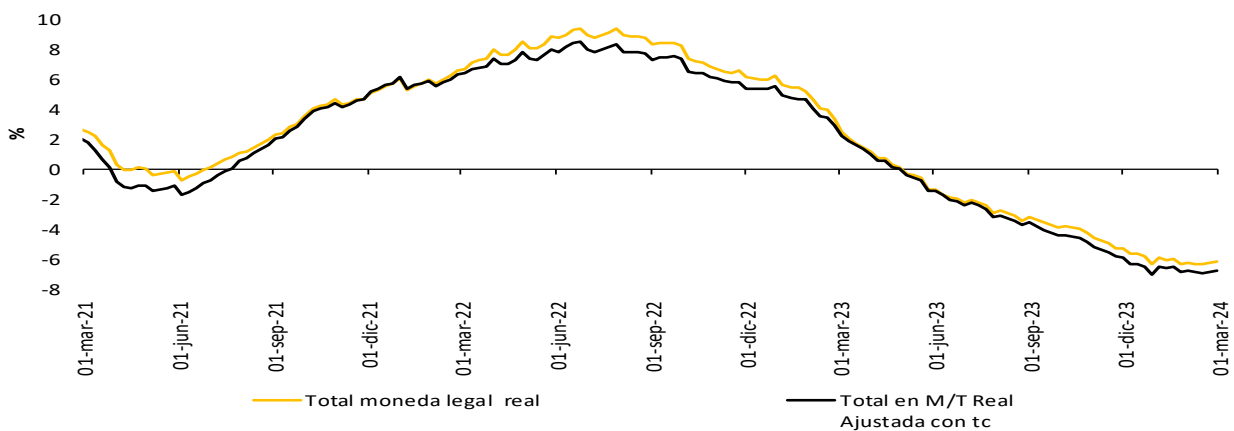

Variación % anual real del M3** y la cartera bruta en ml

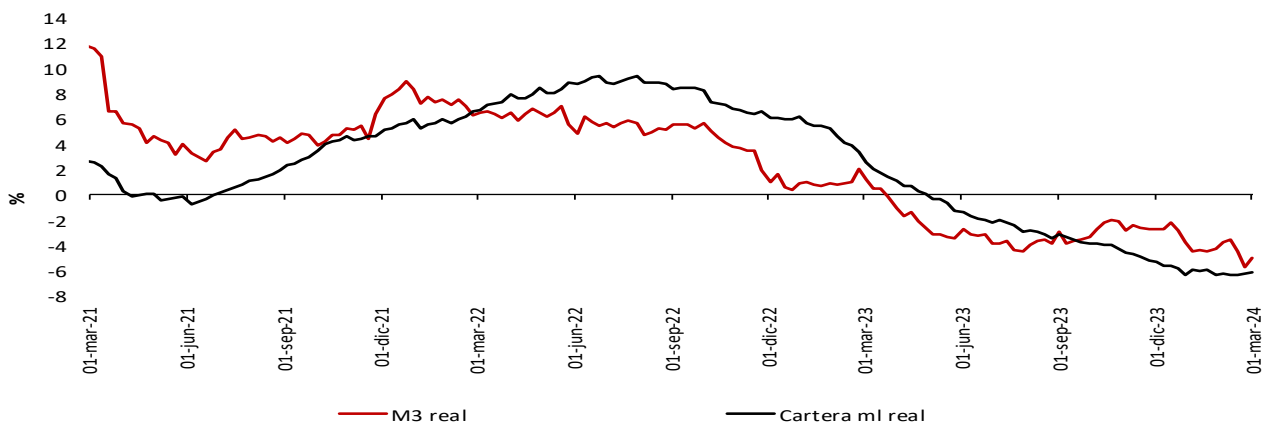

* IPCs in alimentos. Información provisional.

** A partir de la publicación con corte sep 25/2020 se reprocesó la serie, incorporando los cambios en la cesta del IPC sin alimentos utilizada por el BR desde octubre /2020

La cartera en moneda extranjera se ajustó por tasa de cambio.

** No incluye la cartera de las entidades financieras especiales (EFE)

Fuentes: Banco de la República y Formato 281 de la Superintendencia Financiera de Colombia.

A partir del 07 de abril de 2023 la información de microcrédito corresponde a la modalidad de "Créditos productivos" creada por el Decreto 455 del 29 de marzo de 2023 del Ministerio de Hacienda.

6. Inversiones

a. Inversiones de los establecimientos de crédito

(Miles de millones de pesos y porcentajes)

(Miles de millones de pesos)	Saldo a marzo 22 2024	VARIACIONES									
		SEMANTAL		ÚLTIMAS 4 SEMANAS		ÚLTIMAS 13 SEMANAS		AÑO CORRIDO		ANUAL	
		ABS	%	ABS	%	ABS	%	ABS	%	ABS	%
A. Moneda Legal	168,672	753	0.4	2,937	1.8	8,886	5.6	9,005	5.6	22,313	15.2
B. Moneda Extranjera	36,457	538	1.5	-296	-0.8	-1,470	-3.9	-1,189	-3.2	-10,086	-21.7
C. TOTAL (A+B=C)	205,129	1,290	0.6	2,641	1.3	7,416	3.8	7,815	4.0	12,227	6.3
ITEM DE MEMORANDO											
Moneda Extranjera - En millones US\$ 2/	9,344	98	1.1	38	0.4	-342	-3.5	-505	-5.1	-471	-4.8
TASA REPRESENTATIVA DE MERCADO	3,902	17	0.4	-48	-1.2	-14	-0.4	79	2.1	-840	-17.7

Inversiones de los Establecimientos de Crédito en ML 1/

(Miles de millones de pesos)	Saldo a marzo 22 2024	VARIACIONES									
		SEMANTAL		ÚLTIMAS 4 SEMANAS		ÚLTIMAS 13 SEMANAS		AÑO CORRIDO		ANUAL	
		ABS	%	ABS	%	ABS	%	ABS	%	ABS	%
INVERSIONES NETAS	168,672	753	0.4	2,937	1.8	8,886	5.6	9,005	5.6	22,313	15.2
A. Establecimientos de crédito	169,032	753	0.4	2,931	1.8	8,884	5.5	9,003	5.6	22,516	15.4
Inversiones Brutas	169,032	753	0.4	2,931	1.8	8,884	5.5	9,003	5.6	22,516	15.4
a) Títulos de deuda:	118,569	1,069	0.9	3,119	2.7	8,665	7.9	7,852	7.1	20,308	20.7
Título de Tesorería - TES	79,472	1,061	1.4	3,332	4.4	7,701	10.7	7,345	10.2	15,847	24.9
Otros Títulos de deuda pública	19,817	28	0.1	154	0.8	603	3.1	645	3.4	1,177	6.3
Otros emisores Nacionales	19,280	-20	-0.1	-367	-1.9	361	1.9	-138	-0.7	3,286	20.5
Emisores Extranjeros	0	0	--	0	--	0	--	0	--	-2	--
b) Instrumentos de patrimonio	7,836	23	0.3	107	1.4	-506	-6.1	516	7.0	166	2.2
c) Otras inversiones 2/	42,627	-339	-0.8	-294	-0.7	725	1.7	635	1.5	2,042	5.0
Deterioro	360	0	0.0	-6	-1.5	-2	-0.5	-2	-0.5	203	129.2

Inversiones de los Establecimientos de Crédito en ME 1/

(Miles de millones de pesos)	Saldo a marzo 22 2024	VARIACIONES									
		SEMANTAL		ÚLTIMAS 4 SEMANAS		ÚLTIMAS 13 SEMANAS		AÑO CORRIDO		ANUAL	
		ABS	%	ABS	%	ABS	%	ABS	%	ABS	%
INVERSIONES NETAS	36,457	538	1.5	-296	-0.8	-1,470	-3.9	-1,189	-3.2	-10,086	-21.7
A. Establecimientos de crédito	36,526	538	1.5	-227	-0.6	-1,401	-3.7	-1,120	-3.0	-10,100	-21.7
Inversiones Brutas	36,526	538	1.5	-227	-0.6	-1,401	-3.7	-1,120	-3.0	-10,100	-21.7
a) Títulos de deuda:	5,306	258	5.1	-977	-15.6	-1,383	-20.7	-1,234	-18.9	-4,581	-46.3
Título de Tesorería - TES	0	0	--	0	--	0	--	0	--	0	--
Otros Títulos de deuda pública	3,285	96	3.0	56	1.7	208	6.8	272	9.0	341	11.6
Otros emisores Nacionales	410	11	2.7	-28	-6.3	35	9.4	43	11.8	139	51.2
Emisores Extranjeros	1,611	152	10.4	-1,005	-38.4	-1,626	-50.2	-1,550	-49.0	-5,061	-75.9
b) Instrumentos de patrimonio	145	-3	-1.7	-1	-0.6	39	36.3	42	40.4	84	135.8
c) Otras inversiones 2/	31,075	282	0.9	750	2.5	-57	-0.2	72	0.2	-5,602	-15.3
Deterioro	70	0	---	69	---	69	---	69	---	-14	---

1/ Incluye FDN, a partir de octubre 2 de 2020

2/ Incluye inversiones en subsidiarias y filiales, en asociadas, en negocios y operaciones conjuntas y en derechos fiduciarios. Incluye ajustes por reclasificación entre monedas nacional y extranjera.

Fuentes: Formato 281 de la Superintendencia Financiera de Colombia y cálculos Banco de la República.

8. Activos externos

a. Reservas Internacionales

(Millones de dólares)	2023		2024	
Concepto ^{1/}	Acum Año dic 29	Acum Año feb 29	Acum Año** mar 28	Acum mes** mar 28
SALDO				
I. Reservas Internacionales Brutas *	59,639	59,480	59,992	
II. Pasivos de Corto Plazo	31	17	28	
III. Reservas Internacionales Netas (I-II) *	59,608	59,464	59,964	
VARIACIÓN				
I. Reservas Internacionales Brutas	2,349	-159	353	512
Pasivos de Corto Plazo	10	-14	-3	11
II. Reservas Internacionales Netas	2,339	-145	356	500
Causaciones, Valuaciones y Provisiones (deterioro)	1,977	-732	-525	206
Pasivos con Residentes	-1	0	0	0
Opciones call por ejercer	0	0	0	0
MEMO - ITEM				
Saldo Reservas internacionales brutas sin FLAR *	59,069	58,910	59,421	
Saldo Causaciones, Valuaciones y Provisiones (deterioro)	474	-257	-51	
Saldo Pasivos con Residentes	0	0	0	
Saldo Opciones call por ejercer	0	0	0	

* Para efectos de reporte al FMI se excluyen los aportes al Fondo Latinoamericano de Reservas FLAR del saldo de reservas internacionales, sin embargo, en la información contable del Banco de la República los aportes al FLAR continúan formando parte de los activos de reservas.

1/ A partir del 4 de junio de 2019 los recursos en dólares del Gobierno en el Banco de la República se registran en cuentas diferentes a las de las reservas internacionales, y a partir del 17 de diciembre de 2019, la totalidad de los recursos en moneda extranjera del Gobierno en el Banco de la República se contabilizan por fuera del balance del Banco, por tanto no hacen parte de las reservas internacionales.

** Cifras provisionales

Fuente: Banco de la República.

9. Endeudamiento externo de los establecimientos de crédito

a. Endeudamiento externo de los establecimientos de crédito 1/ – Saldo por plazos

(Millones de dólares y porcentajes)

	SALDO 22-mar-24	VARIACIONES					
		SEMANAL		AÑO CORRIDO		ANUAL	
		ABS.	%	ABS.	%	ABS.	%
I. TOTAL	15,134	15	0	(791)	(5)	(2,508)	(14)
A. CORTO PLAZO	3,565	73	2	(501)	(12)	(2,087)	(37)
B. LARGO PLAZO	11,569	(58)	(0)	(290)	(2)	(421)	(4)

1/ No incluye Banco de la República e ICETEX.

Nota: Los saldos de la última semana son preliminares y sujetos a revisión.

Fuente: Informes semanales de los establecimientos de crédito. Subgerencia de Política Monetaria e Información Económica del Banco de la República.

Endeudamiento externo de los establecimientos de crédito – saldo por plazos

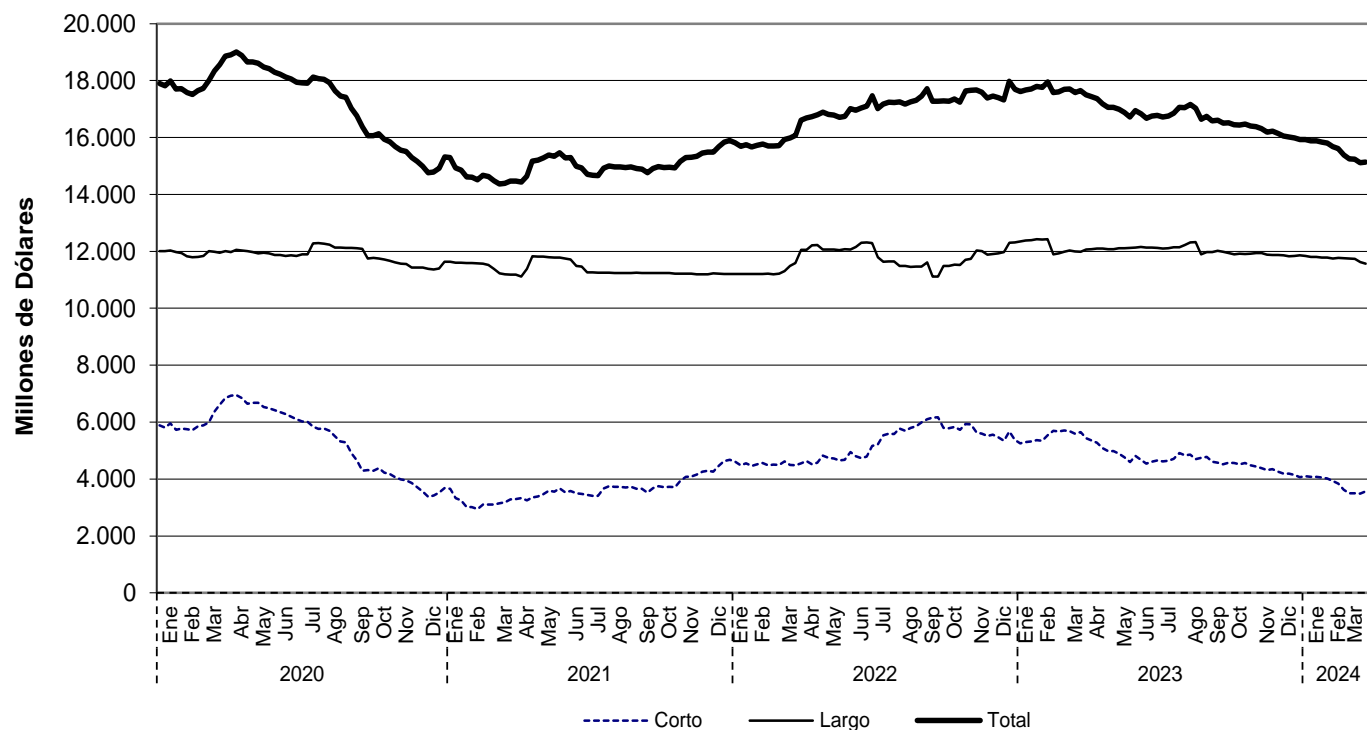

Fuente: Informes semanales de los establecimientos de crédito. Subgerencia de Política Monetaria e Información Económica del Banco de la República.

11. Mercados Financieros Internacionales

a. Principales noticias de la semana

Durante la semana, la percepción de riesgo medida a través del VIX disminuyó levemente 0,05 puntos a 13,0. Por su parte, los precios del crudo presentaron aumentos debido al recrudecimiento de la guerra entre Rusia y Ucrania, y al resultado de los inventarios de crudo en Estados Unidos para la semana anterior, los cuales, aunque sorprendieron al alza, fueron interpretados por los analistas como inferiores a lo que se podría esperar para esta época del año. La referencia Brent cerró en USD 87,5 y el WTI en USD 83,2, presentando variaciones de 2,4% y 3,2%, respectivamente.

Estados Unidos

- Las peticiones iniciales por subsidio de desempleo se ubicaron en 210 mil durante la última semana (esp: 212 mil; ant: 212 mil).
- La tercera lectura del PIB mostró un crecimiento de 3,4% t/t anualizado durante el 4T23 (lectura ant: 3,2%).
- La lectura final del sentimiento del consumidor de la encuesta de la Universidad de Michigan de marzo se ubicó en 79,4 (lectura ant: 76,5).
- La confianza del consumidor del Conference Board se ubicó en 104,7 en marzo (esp: 107,0; ant: 104,8).
- Los nuevos pedidos de bienes duraderos aumentaron 1,4% m/m en febrero (esp: 1,0%; ant: -6,9%).
- La inflación PCE se ubicó en 2,5% a/a en febrero (esp: 2,5%; ant: 2,4%). Por su parte, la inflación PCE núcleo se ubicó en 2,8% (esp: 2,8%; ant: 2,9%).

Asia

- En Japón, la producción industrial decreció 3,4% a/a en febrero (esp: -2,7%; ant: -1,5%). Por su parte, las ventas minoristas aumentaron 4,6% a/a (esp: 2,9%; ant: 2,1%).
- En Japón, la tasa de desempleo se ubicó en 2,6% en febrero (esp: 2,4%; ant: 2,4%).
- En Tokio, la inflación se ubicó en 2,6% a/a en marzo (esp: 2,5%; ant: 2,5%). La inflación núcleo se ubicó en 2,4% a/a (esp: 2,4%; ant: 2,5%).
- En China, el PMI manufacturero (estimado por la Federación China de Logística y Compras y el Centro de Información Logística de China) se ubicó en 50,8 en marzo (esp: 50,1; ant: 49,1). Por su parte, el no manufacturero se ubicó en 53,0 (esp: 51,5; ant: 51,4), y el compuesto en 52,7 (ant: 50,9). Por otro lado, el PMI manufacturero (estimado por Caixin) se ubicó en 51,1 (esp: 51,0; ant: 50,9).

Europa

- En la eurozona, la confianza industrial se ubicó en -8,8 en marzo (esp: -9,5; ant: -9,4). Por su parte, la confianza de servicios se ubicó en 6,3 durante el mismo mes (esp: 7,7; ant: 6,0). De modo que, la confianza económica fue de 96,3 (esp: 96,2; ant: 95,5).

América

- En Brasil, la inflación de la primera quincena de marzo se ubicó en 4,14% a/a (esp: 4,09%; ant: 4,49%).
- En Brasil, la tasa de desempleo se ubicó en 7,8% en febrero (esp: 7,8%; ant: 7,6%).
- En Chile, la tasa de desempleo se ubicó en 8,5% en febrero (esp: 8,6%; ant: 8,4%).
- En Chile, las ventas al por menor aumentaron 3,9% a/a en febrero (esp: 3,5%; ant: 2,2%). Por su parte, la producción industrial aumentó 7,9% a/a durante el mismo mes (esp: 5,1%; ant: 3,6%).
- En México, la tasa de desempleo se ubicó en 2,45% en febrero (esp: 2,80%; ant: 2,85%).
- En Colombia, la tasa de desempleo se ubicó en 11,7% en febrero (ant: 12,7%), mientras que la tasa de desempleo urbano se ubicó en 11,6% (esp: 11,5%; ant: 12,4%).

b. Tasas de interés de Bancos Centrales

	Tasa de interés vigente (%)			
	Actual (a) 29 de marzo	Semana anterior 22 de marzo	4 sem atrás 29 de febrero	Un año atrás
Estados Unidos	5.25 - 5.5	5.25 - 5.5	5.25 - 5.5	4.75 - 5
Zona Euro	4.50	4.50	4.50	3.50
Japón	-0.10	-0.10	-0.10	-0.10
Reino Unido	5.25	5.25	5.25	4.25
Canadá	5.00	5.00	5.00	4.50
Brasil	10.75	10.75	11.25	13.75
México	11.00	11.00	11.25	11.00
Colombia	12.25	12.25	12.75	12.75
Chile	7.25	7.25	7.25	11.25
Argentina	80.00	80.00	100.00	78.00
Perú	6.25	6.25	6.25	7.75
Australia	4.35	4.35	4.35	3.60
Nueva Zelanda	5.50	5.50	5.50	4.75
Malasia	3.0	3.00	3.00	2.75
Sudáfrica =	8.25	8.25	8.25	7.25
Turquía	50.00	50.00	45.00	8.50
India	6.50	6.50	6.50	6.50
Rusia	16.00	16.0	16.00	7.50
China	3.45	3.45	3.45	3.65
Suiza	1.50 - 1.75	1.50 - 1.75	1.50 - 1.75	-0.25 - 0.00
Indonesia	6.00	6.0	6.00	5.75
Noruega	4.50	4.50	4.50	3.00

Fuente: Bloomberg.

c. Inflación observada y sus expectativas

	Tasa actual y meta de inflación (%)			Encuesta de expectativas de inflación anual a diciembre del 2024			
	29 de marzo			BLOOMBERG		BANCOS CENTRALES ¹	
	Inflación (b)	Tasa de interés real [(1+a)/(1+b)]-1	Meta de Inflación 2023	Fecha de la encuesta	Resultado (%)	Fecha realización de la encuesta	Resultado (%)
Estados Unidos (feb)	3.20	2.23	2.00	29/03/2024	2.90	-	-
Zona Euro (feb)	2.60	1.85	<2	29/03/2024	2.40	ene-24	2.40
Japón (feb)	2.80	-2.82	2.00	29/03/2024	2.30	-	-
Reino Unido (feb)	3.40	1.79	2.00	29/03/2024	2.50	feb-24	3.00
Canadá (feb)	2.80	2.14	1.00 - 3.00	29/03/2024	2.50	-	-
Brasil (feb)	4.50	5.98	2.25 - 5.25	29/03/2024	3.92	mar-24	3.75
México (feb)	4.40	6.32	3.00	29/03/2024	4.40	feb-24	4.14
Colombia (feb)	7.74	4.19	2.00 - 4.00	29/03/2024	6.50	mar-24	5.60
Chile (dic)	3.94	3.18	2.00 - 4.00	29/03/2024	3.40	mar-24	3.50
Argentina (feb)	276.20	-52.15	12.00- 17.00	29/03/2024	265.60	feb-24	210.15
Perú (feb)	3.29	2.87	1.00 - 3.00	29/03/2024	2.60	ene-24	2.60
Australia (dic)	4.10	0.24	2.00 - 3.00	29/03/2024	3.30	dic-23	4.46
Nueva Zelanda (dic)	4.70	0.76	1.00 - 3.00	29/03/2024	3.20	mar-24	3.22
Malasia (feb)	1.80	1.18	-	29/03/2024	2.50	-	-
Sudáfrica (feb)	5.60	2.51	3.00 - 6.00	29/03/2024	4.98	mar-24	5.40
Turquía (feb)	67.07	-10.22	3.00 - 7.00	29/03/2024	57.10	mar-24	44.46
India (feb)	5.09	1.34	2.00 - 6.00	29/03/2024	-	-	-
Rusia (feb)	7.69	7.72	4.00	29/03/2024	6.75	-	-
China (feb)	0.70	2.73	3.00	29/03/2024	0.80	-	-
Irlanda (feb)	3.40	1.06	<2	29/03/2024	2.25	-	-
Portugal (mar) ↑	2.30	2.15	<2	29/03/2024	-	-	-
Grecia (feb)	2.92	1.53	<2	29/03/2024	-	-	-
Suiza (feb)	1.20	-1.43	<2	29/03/2024	-	-	-
Indonesia (mar) ↑	3.05	2.86	2.50 - 4.50	29/03/2024	2.90	-	-
Noruega (feb)	4.50	0.00	2.00	29/03/2024	3.55	-	-

Fuente: Bloomberg y páginas web de bancos centrales.

1\ Varias autoridades monetarias no hacen encuestas sobre expectativas de inflación.

d. Principales tasas de los mercados monetarios internacionales

	Plazo	Tasa actual (%) (a)	Semana anterior (%) (b)	4 sem atrás (%)	29 de diciembre de 2023 (%)	Un año atrás (%)	Variación p.b. última semana (a-b)
		29 de marzo	22 de marzo				
FEDERAL FUND	1 Día	5.33	5.33	5.33	5.33	4.83	0.0
SOFR	1Día	5.34	5.31	5.32	5.38	4.83	3.0
SOFR	1 Mes	5.33	5.33	5.32	5.35	4.81	0.0
SOFR	3 Meses	5.30	5.31	5.33	5.33	4.90	-1.4
ESTR	1 Día	3.91	3.91	3.91	3.88	2.89	0.0
ESTR	1 Mes	3.91	3.91	3.91	3.91	2.52	0.1
ESTR	3 Meses	3.92	3.92	3.92	3.92	2.22	0.1

Fuente: Bloomberg.

Federal fund rate: Tasa interbancaria overnight a la cual los bancos miembros de sistema de la Reserva Federal de los Estados Unidos se prestan el exceso de reservas sin exigir garantía como contrapartida. SOFR: Tasa de interés que mide el costo del dinero en dólares americanos. calculada con base en operaciones de crédito garantizadas. ESTR: Tasa de interés de referencia que refleja los costes nocturnos de préstamos de los bancos dentro de la eurozona. El Banco Central Europeo (BCE) calcula y publica este tipo de interés.

e. Indicadores de percepción de riesgo

Spread de deuda soberana*

EMBI (Emerging Market Bond Index) ^{1/}	Spread actual (pb) (a)	Semana anterior (pb) (b)	4 sem atrás (pb)	29 de diciembre de 2023 (pb)	Un año atrás (pb)	Variación última semana (a-b)	Variación porcentual última semana (a/b)-1
	29 de marzo	22 de marzo	29 de febrero				
Plus soberanos	294.0	297.0	320.0	345.0	413.7	-3	-1.0%
Colombia	292.0	287.0	299.0	272.0	393.0	5	1.7%
Argentina	1,452	1433.0	1702.0	1907.0	2357.0	19	1.3%
Brasil	201.0	198.0	202.0	200.0	252.0	3	1.5%
México	314.0	317.0	328.0	340.0	408.0	-3	-0.9%
Perú	152.0	148.0	153.0	160.0	207.0	4	2.7%
Venezuela	21,720	25711.0	21928.0	21422.0	36754.0	-3991	-15.5%
Turquía	288.0	292.0	298.0	300.0	447.0	-4	-1.4%
Sudáfrica	347.0	337.0	335.0	296.0	392.0	10	3.0%

Fuente: Bloomberg

EMBI plus: Emerging Markets Bond Index – Embi + - es un índice creado por JP Morgan que mide los retornos totales de los instrumentos de deuda externa de los países emergentes. incluyendo bonos Brady en dólares y en otras monedas. préstamos. Eurobonos e instrumentos de deuda local denominados en dólares. Este indicador está concentrado en instrumentos de las tres principales economías de Latinoamérica (Brasil, México y Argentina) con una ponderación de 68%. dejando el resto para los otros países latinoamericanos. Para el desarrollo de este informe. se considera el spread de dicho portafolio EMBI. sobre la curva cero cupón de los treasuries. EMBI plus país: Emerging Markets Bond Index (Embi +) calculado bajo los mismos criterios del EMBI PLUS considerando únicamente los títulos del respectivo país. Para el desarrollo de este informe. se considera el spread de dicho portafolio EMBI. sobre la curva cero cupón de los treasuries.

*A partir del 01/10/2018 los tickers de Bloomberg de Colombia, México, Brasil, Argentina y Perú corresponden a ELI GCOL Index, ELI GMXN index y ELI GBRL Index, ELI GARL index y ELI GPER index, respectivamente.

EMBI plus, EMBI Colombia, CDS, coeficientes de aversión al riesgo *

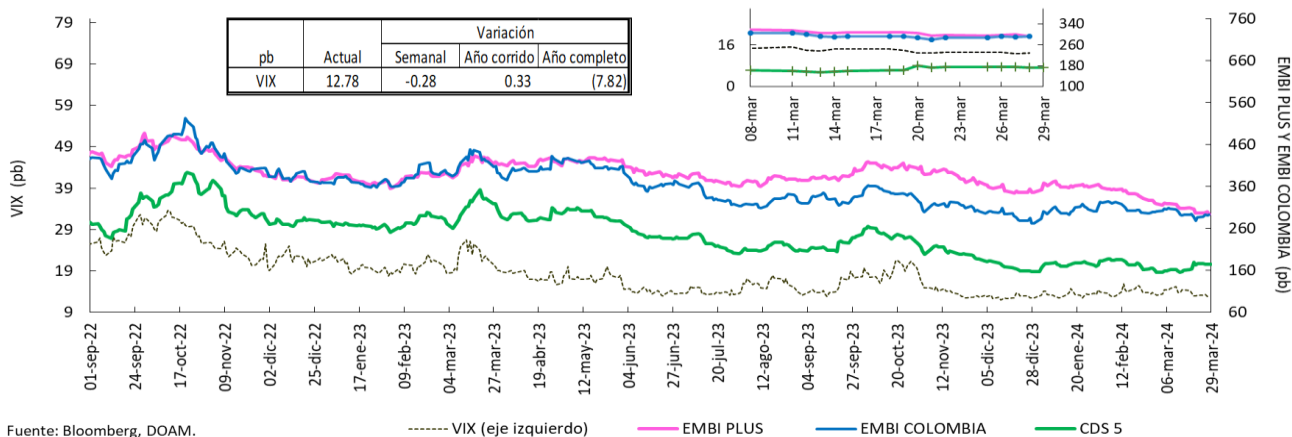

Fuente: Bloomberg, DOAM.
 VIX: Índice de volatilidad del "Chicago Board Options Exchange SPX", que refleja la volatilidad implícita en las opciones sobre las acciones que componen el S&P 500. Se utiliza como un indicador que mide la aversión al riesgo de los inversionistas, la variación se presenta en términos absolutos. *El ticker del EMBI Colombia corresponde a ELI GCOL Index.

Credit Default Swap América Latina – 5 años

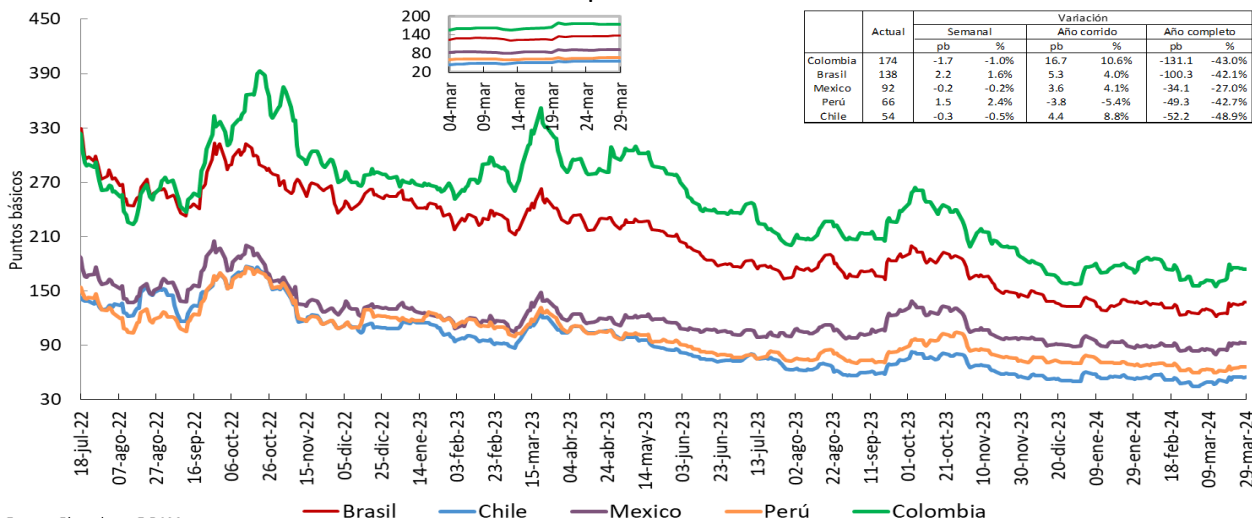

Fuente: Bloomberg, DOAM.
 *El ticker del EMBI de Colombia en Bloomberg corresponde a ELI GCOL index.
 Un Credit Default Swap (CDS) es un instrumento financiero por medio del cual se negocia el riesgo crediticio de un bono. El tenedor paga una prima (puntos básicos sobre el valor nominal del bono) a la entidad que ofrece el CDS a cambio de que esta responda por un valor nominal en caso que el emisor haga default. La valoración de un CDS se hace en puntos básicos sobre el valor nominal del bono y tiene una relación directa con el nivel de aversión al riesgo de los inversionistas. Es decir, entre mas alta sea la probabilidad de default, mayor será el valor del CDS y viceversa.

Credit Default Swap otros países – 5 años

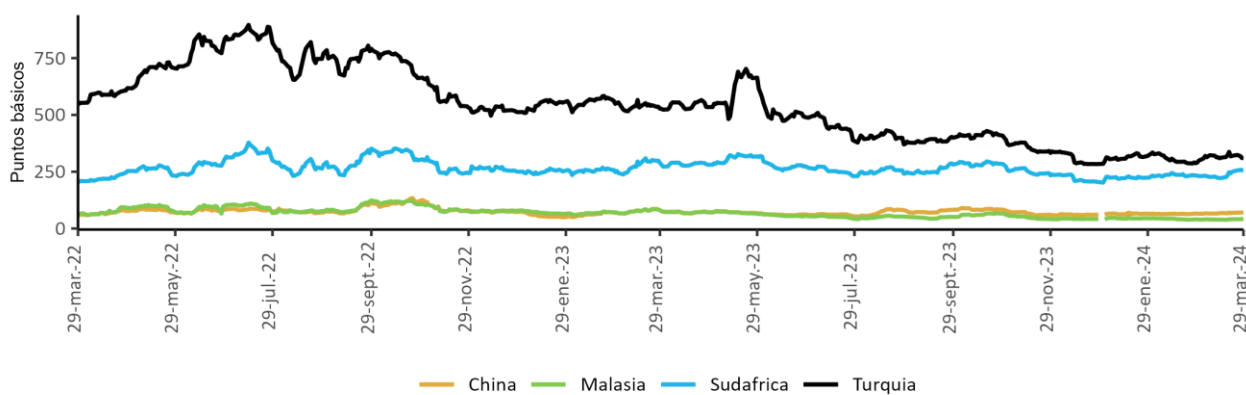

Fuente: Bloomberg, DOAM.

f. Mercado de renta fija

Bonos del tesoro americano

BONOS DEL TESORO AMERICANO ^{1/}	Tasa actual (%) (a) 29 de marzo	Semana anterior (%) (b) 22 de marzo	4 sem atrás (%)	29 de diciembre de 2023 (%)	Un año atrás (%)	Variación p.b. última semana (a-b)
0.25	5.36	5.36	5.38	5.33	4.72	0.00
0.50	5.32	5.30	5.31	5.26	4.85	2.50
2.00	4.62	4.59	4.62	4.25	4.10	3.1
5.00	4.21	4.18	4.25	3.85	3.68	3.0
10.00	4.20	4.20	4.25	3.88	3.57	0.2
30.00	4.34	4.38	4.38	4.03	3.76	-3.5

Fuente: Bloomberg.

1/ Bonos genéricos de Bloomberg.

Bonos del tesoro americano

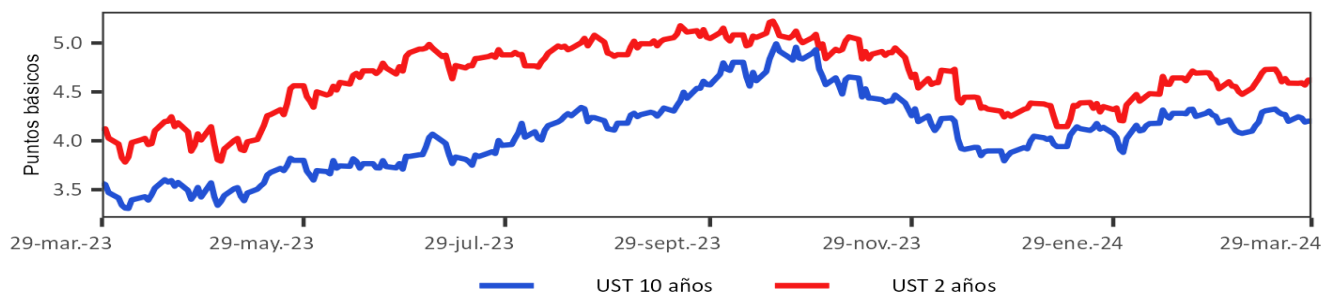

g. Mercado de renta variable

País	Índices accionarios	Nivel actual 29 de marzo	Variación			
			Semanal 22 de marzo	4 sem atrás 29 de febrero	29 de diciembre de 2023	Un año atrás
EE UU	DOW JONES	39,807	0.8%	2.1%	5.6%	21.7%
EE UU	S&P500	5,254	0.4%	3.1%	10.2%	30.5%
EE UU	NASDAQ	16,379	-0.3%	1.8%	9.1%	37.3%
Zona Euro	Euro Stoxx 50	5,083	1.0%	4.2%	12.4%	20.1%
Alemania	DAX	18,492	1.6%	4.6%	10.4%	20.6%
Argentina	MERVAL	1,213,485	-1.1%	19.6%	30.5%	387.1%
México	MEXBOL	57,369	1.3%	3.5%	0.0%	6.5%
Brasil (Sao Paulo)	IBOV	128,106	0.8%	-0.7%	-4.5%	25.9%
Chile	IPSA	6,644	2.0%	4.7%	7.2%	25.0%
Venezuela	IBVC	55,620	9.3%	12.5%	-3.8%	91.5%
Perú	IGBVL	28,367	-4.3%	0.5%	9.3%	29.5%
Colombia	MSCI COLCAP	1,333	0.3%	4.6%	11.5%	19.1%
Japón	NKY	40,369	-1.3%	3.1%	20.6%	44.8%
China	SHANGAI SE	3,041	-0.2%	0.9%	2.2%	-6.1%

Fuente: Bloomberg.

Índice de renta variable global (MXWO Index)

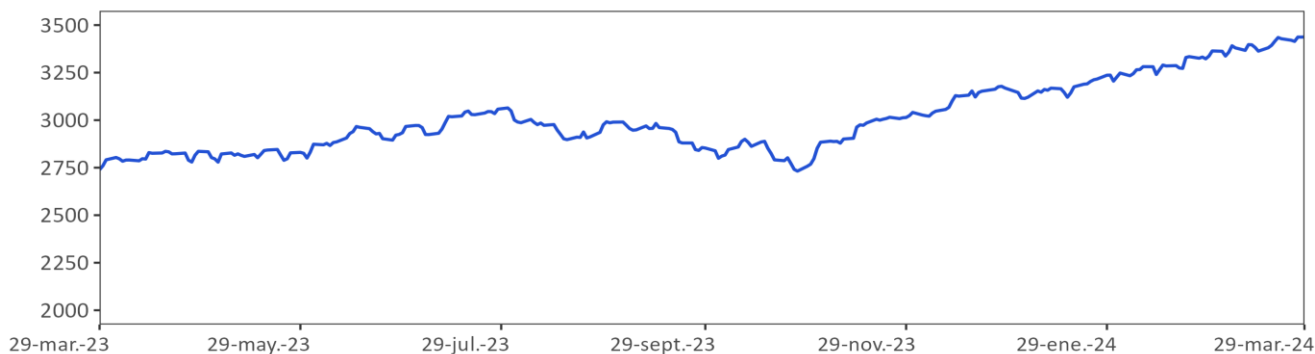

Fuente: Bloomberg.

MXWO index : Índice de capitalización que mide el rendimiento de las acciones de compañías de países desarrollados. Este Índice se deriva del MSCI de Morgan Stanley, el cual se conoce como el MSCI WORLD. La base del Índice MXWO es el 31 de diciembre de 1969.

Índice de renta variable de América Latina (MXLA Index)

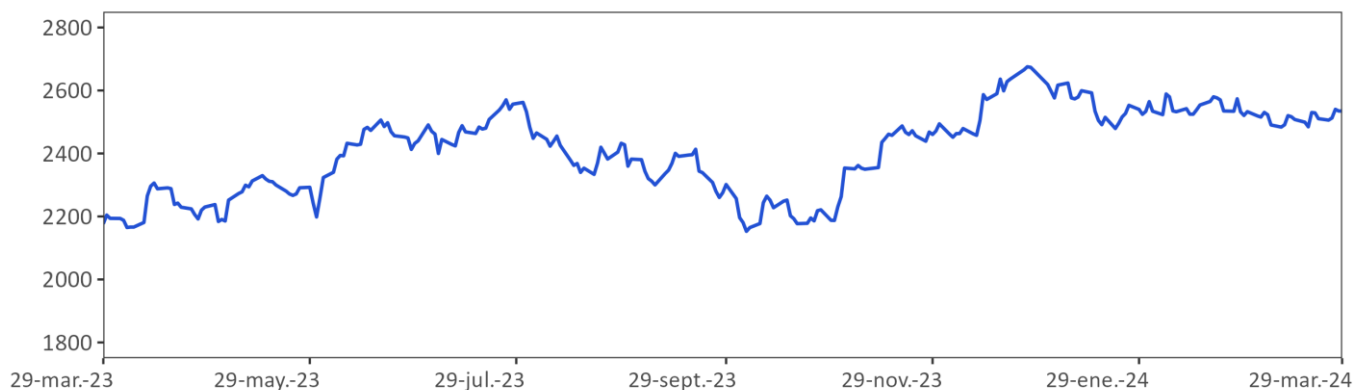

Fuente: Bloomberg.

MXLA index: Índice de capitalización que mide el rendimiento de las acciones de compañías de países de América Latina. Este Índice se deriva del MSCI de Morgan Stanley, el cual se conoce como el MSCI EM Latin América. La base del Índice MXLA es el 31 de diciembre de 1987.

h. Mercado cambiario

Depreciación de las principales monedas frente al Dólar Americano

TASAS DE CAMBIO Frente al dólar	Tasa Indirecta 29 de marzo	Tasa Directa 29 de marzo	Depreciación de las diferentes monedas frente al Dólar					
			Semanal 22 de marzo	4 semanas atrás	29 de diciembre de 2023	Un año atrás	Dos años atrás	Tres años atrás
Euro	1.08	0.93	0.17%	0.1%	2.3%	0.5%	2.7%	9.0%
Libra	1.26	0.79	-0.17%	0.0%	0.9%	-2.4%	3.7%	9.0%
AUD	0.65	1.53	-0.08%	-0.4%	4.5%	2.5%	15.2%	17.1%
NZD	0.60	1.67	0.19%	1.8%	5.7%	4.1%	16.0%	17.0%
CAD	0.74	1.35	-0.47%	-0.3%	2.2%	-0.1%	8.3%	7.5%
Yen	0.01	151.35	-0.04%	0.9%	7.3%	13.9%	23.2%	37.8%
NOK	0.09	10.8	0.65%	1.9%	6.4%	4.0%	24.8%	26.6%

Fuente: Bloomberg.

Depreciación de monedas de países emergentes frente al Dólar Americano (tasas de cierre)

TASA DE CAMBIO Países Emergentes	Tasa actual 29 de marzo	Depreciación de las diferentes monedas frente al Dólar					
		Semanal 22 de marzo	4 sem atrás 29 de febrero	29 de diciembre de 2023	Un año atrás	Dos años atrás	Tres años atrás
Colombia	3,843.2	-1.48%	-2.2%	0.5%	-16.9%	2.1%	3.7%
Argentina	857.7	0.34%	1.8%	6.1%	311.8%	674.0%	833.1%
Brasil	5.0	0.26%	0.9%	3.3%	-2.4%	5.4%	-13.3%
Venezuela*/**	36.3	-0.06%	0.43%	1.2%	49.2%	NA	NA
Perú	3.7	0.48%	-1.5%	0.4%	-0.8%	-0.1%	-0.8%
México	16.6	-1.23%	-2.9%	-2.4%	-8.5%	-17.1%	-19.7%
Chile	980.2	-0.26%	1.4%	11.3%	23.5%	25.7%	34.0%
Turquía	32.4	1.09%	3.7%	9.6%	69.2%	121.9%	294.3%
India	83.4	-0.02%	0.6%	0.2%	1.3%	9.8%	14.8%
Sudáfrica	18.9	-0.78%	-1.7%	2.8%	4.3%	29.9%	26.6%
Malasia	4.7	-0.24%	-0.4%	2.9%	6.9%	12.1%	14.1%

Fuente: Bloomberg. SET FX – Tasa promedio

* Venezuela: Con el cambio de denominación de Bolívar a Bolívar Soberano, cambio la metodología para el cálculo de la Tasa de Cambio, por tal motivo no es posible realizar el cálculo de la depreciación dos y tres años atrás. ** Venezuela: Con el cambio de Bolívar Soberano a Bolívar Digital, los valores de la moneda anteriores al 1 de octubre de 2021 se dividieron sobre un millón.

Depreciación del Peso frente a otras monedas

TASAS DE CAMBIO Peso frente a otras monedas	Tasa actual 29 de marzo	Depreciación del Peso frente a las diferentes monedas					
		Semanal 22 de marzo	4 sem atrás 29 de febrero	29 de diciembre de 2023	Un año atrás	Dos años atrás	Tres años atrás
COP/Euro	4,146.8	-1.64%	-2.4%	-1.7%	-17.3%	-0.7%	-4.9%
COP/Libra	4,851.1	-1.31%	-2.2%	-0.3%	-14.8%	-1.6%	-4.9%
COP/Yen	25.4	-1.44%	-3.1%	-6.3%	-27.1%	-17.1%	-24.8%
COP/Sol Peruano	1,032.6	-1.95%	-0.7%	0.1%	-16.3%	2.1%	4.5%
COP/Peso Chileno	3.9	-1.22%	-3.6%	-9.6%	-32.7%	-18.8%	-22.6%
COP/Real Brasileiro	766.4	-1.74%	-3.1%	-2.7%	-14.9%	-3.2%	19.6%
COP/Peso Mexicano	232.1	-0.25%	0.7%	3.0%	-9.3%	23.2%	29.1%

Fuente: Bloomberg. cálculos Banrep

Índice DXY

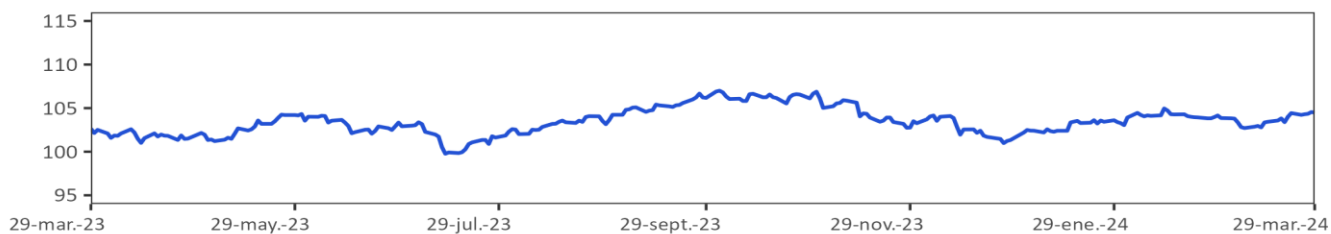

Fuente: Bloomberg

DXY index : Es un promedio ponderado del valor del dólar contra las monedas de un grupo de países que son los principales socios comerciales de Estados Unidos, entre los cuales se encuentran las siguientes monedas: El euro, el yen japonés, la libra esterlina, el dólar canadiense, la corona sueca y el franco suizo.

Índice de monedas de América Latina

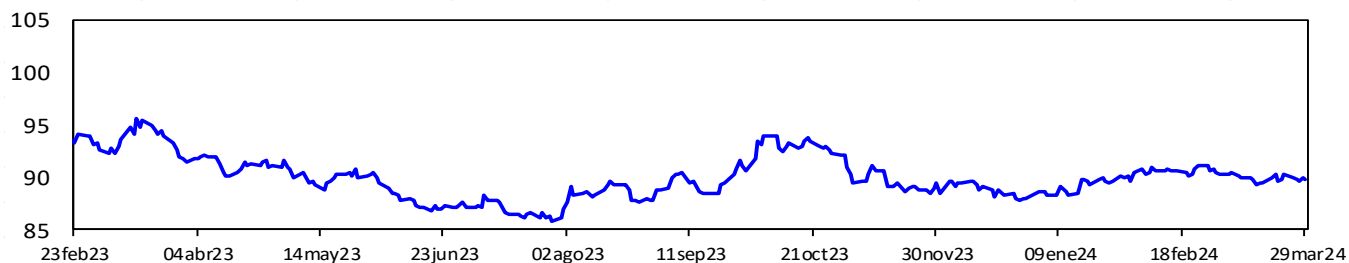

Fuente: Bloomberg. Cálculos: Banrep. El índice toma base 100 el 3 de enero de 2022 y se construye teniendo en cuenta las siguientes monedas y ponderaciones: real brasileño (36.67%), peso mexicano (36.67%), peso chileno (13.33%), peso colombiano (7.78%) y sol peruano (5.56%). Un aumento del índice corresponde a una depreciación de las monedas analizadas frente al dólar.

i. Precios de las materias primas

Materias Primas	Producto	Nivel actual	Variación				
			Dólares	Semanal	Frente a	4 semanas atrás	29 de diciembre de 2023
		29 de marzo	22 de marzo	29 de febrero			
Índice General	CRB INDEX	290.3	1.6%	5.5%	5.5%	10.0%	10.5%
Exportaciones	Café	1.9	2.2%	-3.6%	-3.6%	0.3%	11.3%
Exportaciones	Azúcar	22.5	3.1%	3.8%	3.8%	9.4%	6.0%
Exportaciones	Petróleo WTI	83.2	3.2%	6.3%	6.3%	16.1%	14.0%
Exportaciones	Carbón	119.6	5.4%	14.5%	14.5%	10.4%	-13.2%
Exportaciones	Oro	2,229.9	3.0%	9.1%	9.1%	8.1%	13.5%
Exportaciones	Níquel	16,530.0	-3.7%	-5.2%	-5.2%	1.4%	-31.7%
Exportaciones	Aceite de Palma	4,194.0	0.1%	5.6%	5.6%	12.7%	13.1%
Importaciones	Trigo	560.3	1.0%	-3.0%	-3.0%	-10.8%	-20.5%
Importaciones	Maíz	442.0	0.6%	6.3%	6.3%	-6.2%	-32.1%
Importaciones	Cacao	9,193.3	9.0%	55.0%	55.0%	117.3%	236.3%
Importaciones	Algodón	0.9	-0.2%	-8.5%	-8.5%	12.3%	7.3%
Importaciones	Soya	1,191.5	-0.1%	5.6%	5.6%	-7.9%	-19.3%
Importaciones	Acero	860.0	8.3%	8.2%	8.2%	-24.2%	-26.5%
Importaciones	Hierro	786.5	-8.2%	-18.5%	-18.5%	-24.6%	-15.7%
Otros	Plata	25.0	1.2%	10.1%	10.1%	4.9%	7.0%
Otros	Cobre	400.7	0.3%	4.5%	4.5%	3.0%	-1.9%
Otros	Aluminio	2,270.0	1.0%	4.9%	4.9%	-2.8%	-4.1%
Otros	Ganado	188.5	-0.6%	3.1%	3.1%	9.5%	13.9%
Otros	Petróleo Brent	87.0	1.8%	6.2%	6.2%	12.9%	11.1%

Fuente: Bloomberg

Precio del petróleo: precio del futuro más cercano a vencer de un barril de petróleo crudo (en dólares).

Precio del carbon: precio de contado FOB de una tonelada de carbón en el New York mercantile exchange (en dólares).

Precio del café: precio de una libra de café colombiano cotizado en la bolsa de New York (en dólares).

Precio del algodón: corresponde a un descuento sobre el contrato de futuros más activamente transado en New York.

Precio del oro: precio de contado de una onza de oro (en dólares).

Precio del trigo: precio de contado de un saco de trigo rojo suave de invierno en Chicago (en dólares).

Precio de la plata: precio de contado de una onza de plata (en dólares).

Precio del cobre: precio de contado de una tonelada métrica de cobre según London Metal Exchange (en dólares).

Precio del aluminio: precio de contado de una tonelada métrica de aluminio según London Metal Exchange (en dólares).

Precio del níquel: precio de contado de una tonelada métrica de níquel según London Metal Exchange (en dólares).

Aceite de palma: promedio ponderado del precio diario de una tonelada métrica de aceite de palma, para este promedio, si el mes corriente es enero, el precio en este mes será el precio de contado y el precio de los meses siguientes (febrero, marzo y abril) será el precio de los respectivos contratos. Estos son los precios del mercado de Malasia según el Malaysian Palm Oil Borrad (en dólares).

Precio del maíz: precio de contado de un saco de maíz amarillo en Chicago (en dólares).

Precio del azúcar: precio global de contado de una libra de azúcar (Fuente: International Sugar Organization-en centavos de dólar)

Precio del cacao: precio diario calculado como el promedio de los tres futuros de cocoa más cercanos transado en Londres y New York.

Precio del ganado: precio de contado del ganado vivo en el mercado de Estados Unidos (en dólares).

Precio de la Soya: precio de contado de un Bushel de soya amarilla en Chicago (en dólares).

Precios materias primas - Agrícolas
(Base 100 = 29 marzo 2023)

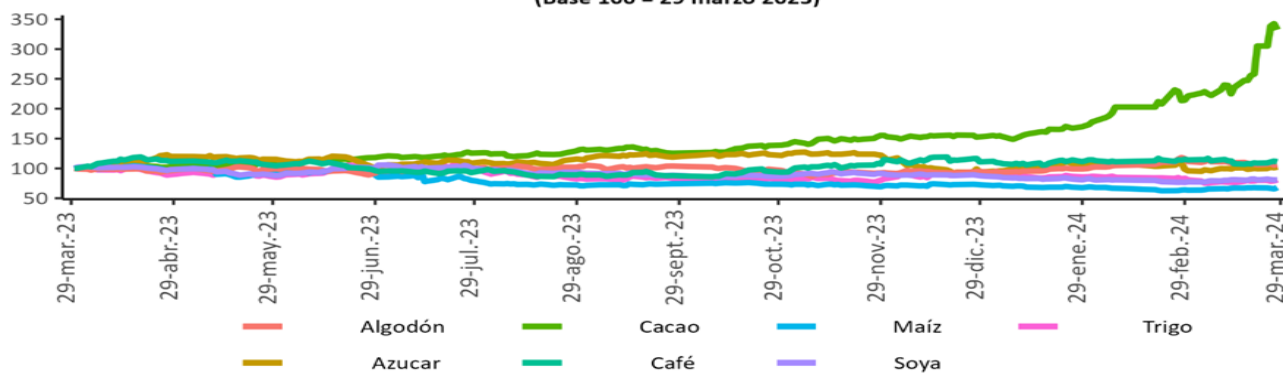

Precios materias primas - Industriales y metales preciosos
(Base 100 = 29 marzo 2023)

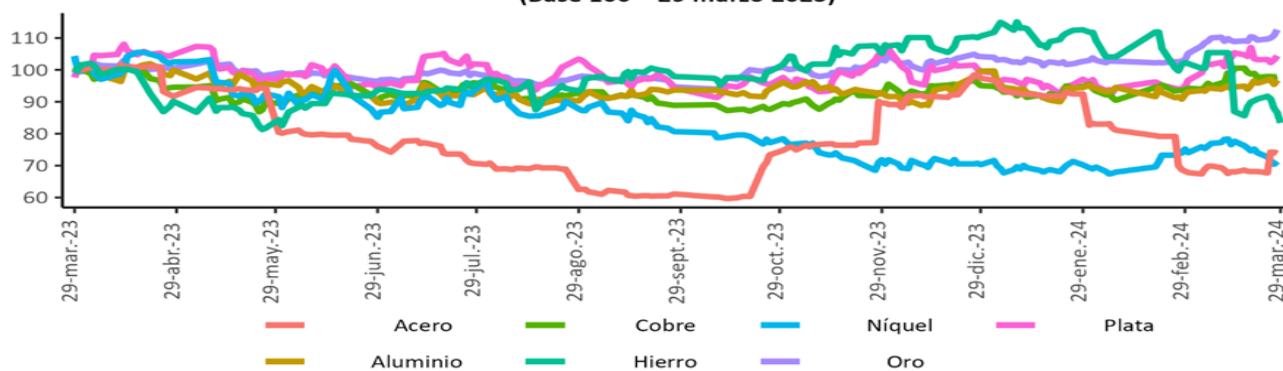

Precios materias primas - Energéticos
(Base 100 = 29 marzo 2023)

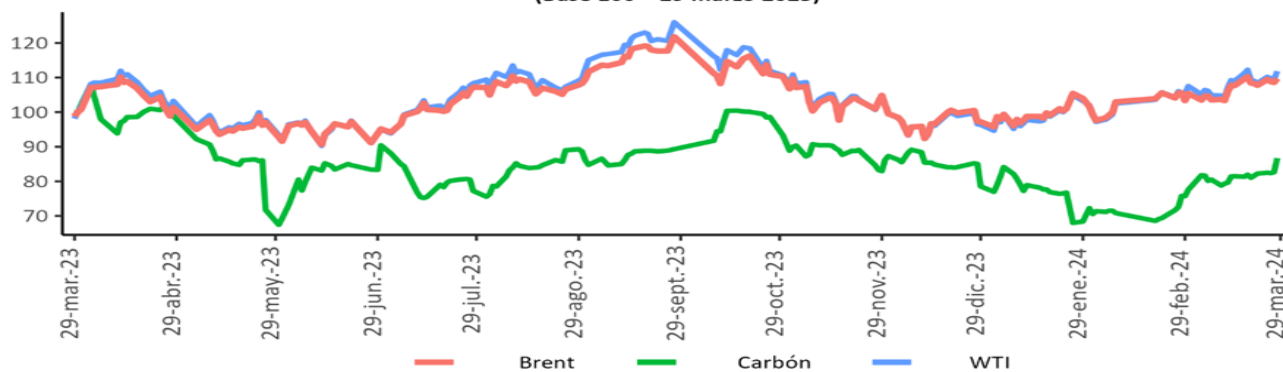

Fuente: Bloomberg

Índice de materias primas (CRB Index)

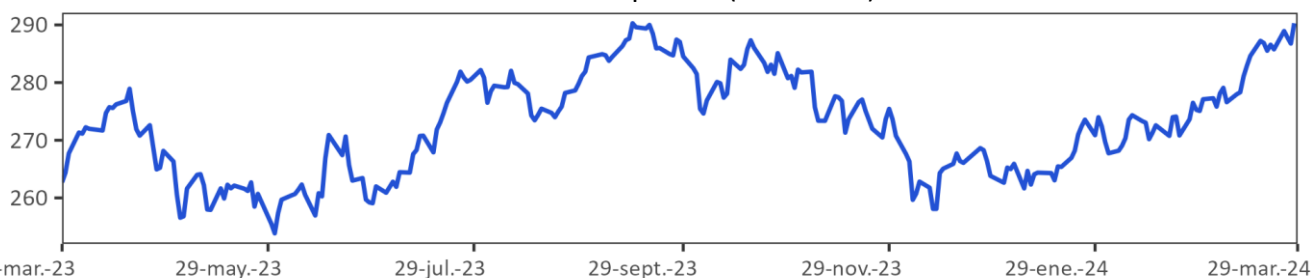

Fuente: Bloomberg.

CRB index : Es un promedio aritmético de precios de futuros de una canasta de materias primas, entre los cuales se encuentra oro, plata, textiles, ganado vivo, café, azúcar, entre otros. La base del índice CRB es el 4 de noviembre de 1956 con un valor de 107.92.

12. Mercado cambiario en Colombia

a. Tasas y volúmenes del mercado de contado

Evolución de la tasa de cambio

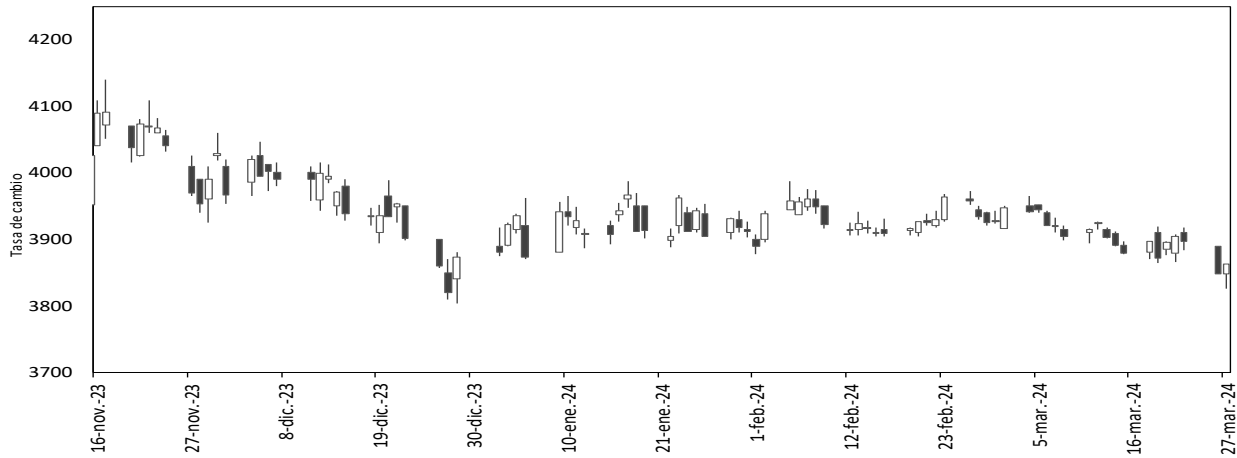

Fuente: SET-ICAP FX. Cálculos: Banrep

El gráfico presenta los precios de apertura, cierre, máximos y mínimos durante el día, reflejándose en la amplitud de la vela y su color. Una vela negra indica apreciación y una blanca indica depreciación de la tasa de cambio en la jornada.

2024	27-feb	8-mar	15-mar	22-mar	27-mar	Variación semanal	Variación 4 semanas
Tasa promedio	3934.81	3905.36	3885.13	3900.84	3843.19	-57.65	-91.61
						-1.48%	-2.33%
Depreciación año completo	-18.13%	-17.86%	-19.68%	-18.32%	-17.99%		
Depreciación año corrido	2.93%	2.16%	1.63%	2.04%	0.53%		

Fuente: Tasa de Cambio promedio SET-FX

Volumen transado promedio de 90 días (cifras en millones de dólares)

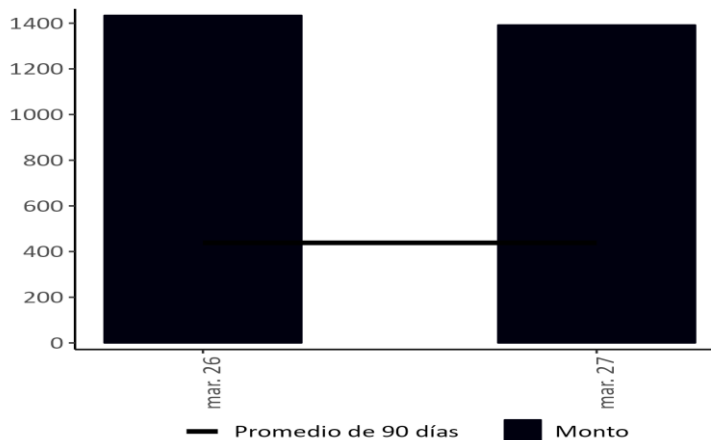

Fuente: Set-FX

Nota: Incluye operaciones entre IMC realizadas en el mercado de contado y aquellas que tienen como origen un derivado. No incluye operaciones FIX ni Next day.

b. Tasas y volúmenes del mercado a futuro

Monto Negociado Diario de Futuros Peso-Dólar (Millones de USD)

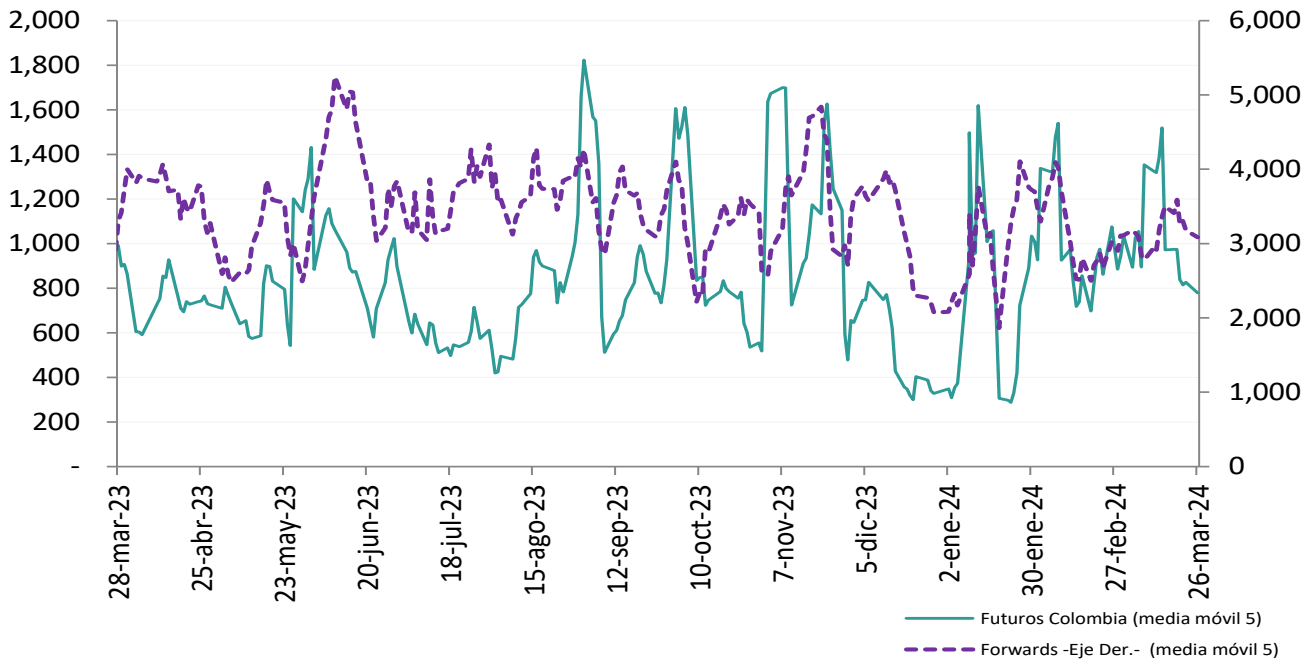

Fuente: Sistemas de negociación y registro de divisas (Forwards), CRCC (Futuros). Cálculos: DOAM.

Tasa de interés doméstica equivalente* (promedio móvil 5 días)

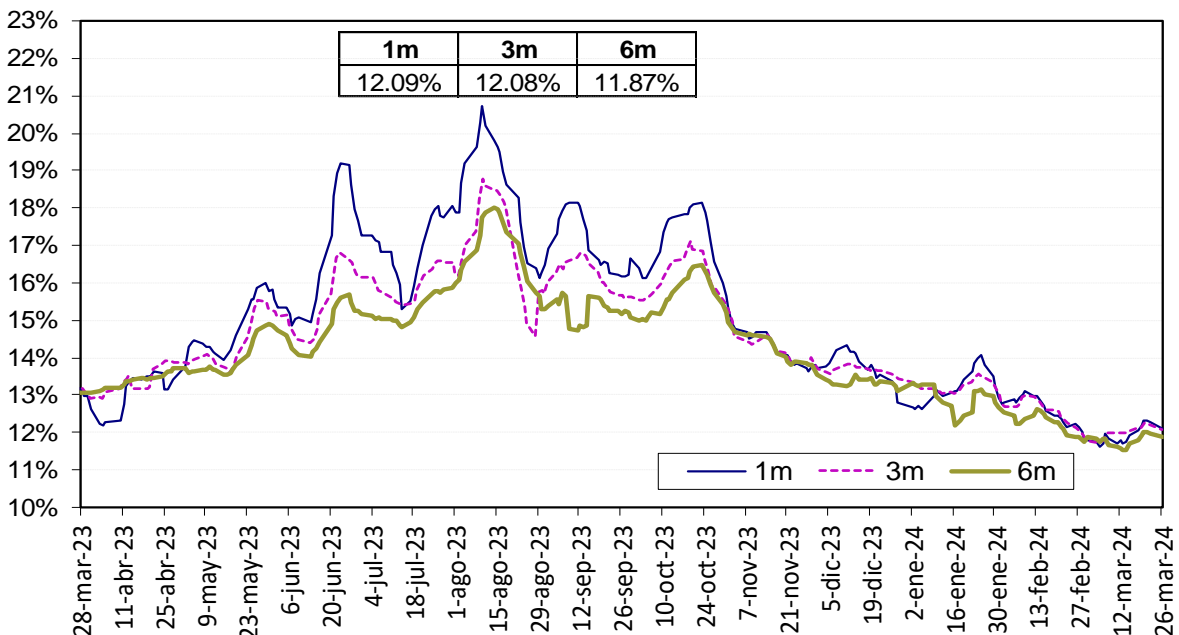

La tasa de interés doméstica equivalente es obtenida de la relación de equilibrio que debe existir entre la misma, la tasa de interés externa y la devaluación implícita en los contratos a futuro de peso dólar para que no existan oportunidades de arbitraje. La fórmula para el cálculo es $(1+i) = (F/S) (1+i^*)$, en donde i es la tasa de interés doméstica, F es el promedio ponderado de los precios en los contratos a futuro para el plazo (forwards), S es el precio del dólar en el mercado de contado, e i^* es la tasa de interés externa al plazo especificado (SOFR).

Fuente: Bloomberg y Banco de la República, cálculos DOAM.

Devaluación Implícita (Observada - Teórica*)

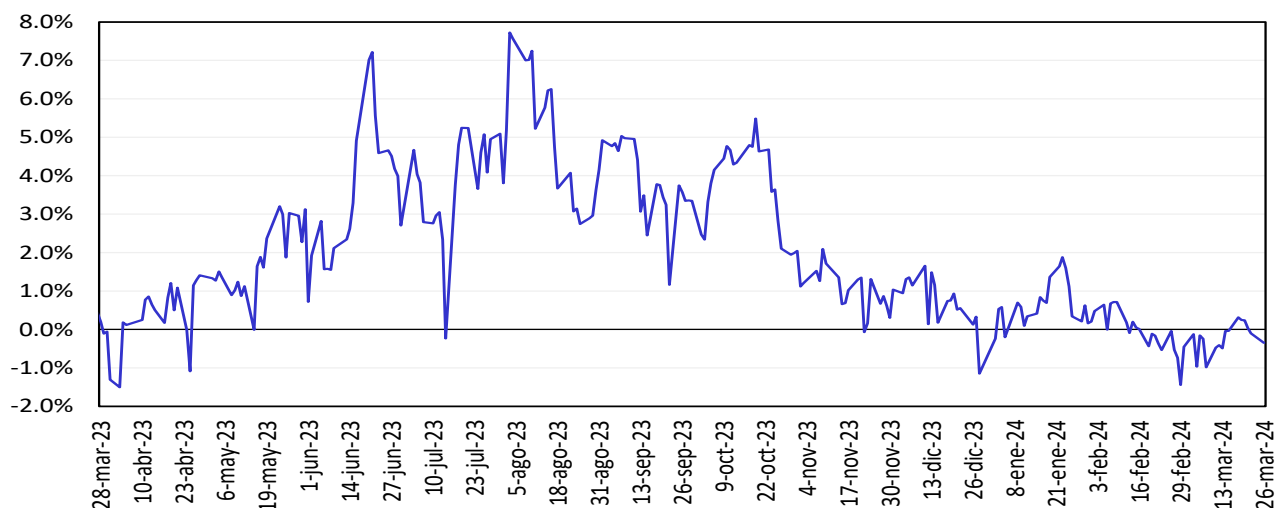

Fuente: Bloomberg y Banco de la República, cálculos DOAM

13. Mercado de deuda pública en Colombia

a. Emisiones de deuda pública

TES	Plazo remanente (años)	Fecha de vencimiento	Última subasta*		Subasta anterior		Diferencia (pb)
			Tasa (%)	Fecha	Tasa (%)	Fecha	
Corto plazo	0,2	5 jun 24	11,05	29 ago 23	11,39	22 ago 23	-34
Corto plazo	0,4	4 sep 24	11,88	28 nov 23	11,90	21 nov 23	-2
Corto plazo	0,7	4 dic 24	10,30	27 feb 24	10,32	20 feb 24	-2
Corto plazo	0,9	4 mar 25	9,94	26 mar 24	9,99	19 mar 24	-5
Pesos	0,3	24 jul 24	6,79	25 mar 15	6,96	11 mar 15	-17
Pesos	1,7	26 nov 25	5,41	14 ago 19	5,30	24 jul 19	11
Pesos	2,4	26 ago 26	6,39	11 oct 17	6,58	9 oct 17	-19
Pesos	3,6	3 nov 27	6,13	9 jun 21	6,54	26 may 21	-40
Pesos	4,1	28 abr 28	5,81	14 ago 19	5,71	24 jul 19	10
Pesos	6,5	18 sep 30	7,25	26 sep 16	7,24	14 sep 16	1
Pesos	7,0	26 mar 31	13,50	12 oct 22	12,61	28 sep 22	89
Pesos	8,2	30 jun 32	7,47	24 oct 18	7,30	10 oct 18	17
Pesos	8,9	9 feb 33	9,99	13 mar 24	10,00	28 feb 24	-1
Pesos	10,6	18 oct 34	6,10	25 nov 20	6,26	11 nov 20	-15
Pesos	12,3	9 jul 36	8,72	24 nov 21	8,07	10 nov 21	65
Pesos	18,2	28 may 42	10,62	13 mar 24	10,57	28 feb 24	5
Pesos	26,6	26 oct 50	10,46	13 mar 24	10,49	28 feb 24	-3
UVR	1,1	7 may 25	3,07	15 feb 17	3,03	2 ago 17	4
UVR	3,0	17 mar 27	2,90	1 abr 20	1,88	19 feb 20	102
UVR	5,0	18 abr 29	4,34	20 mar 24	4,09	6 mar 24	25
UVR	9,0	25 mar 33	3,35	17 jun 20	3,11	3 jun 20	24
UVR	11,0	4 abr 35	3,62	20 feb 19	3,63	6 feb 19	-1
UVR	12,9	25 feb 37	4,71	20 mar 24	4,82	6 mar 24	-11
UVR	25,2	16 jun 49	4,60	20 mar 24	4,60	6 mar 24	0
Verdes	7,0	26 mar 31	10,06	14 dic 23	11,55	29 jun 22	-149

Fuente: Departamento de Operaciones y Análisis de Mercados.

*Corresponde a las emisiones por subasta primaria.

b. Curva de rendimientos de la deuda pública.

Curva de rendimientos de TES en pesos

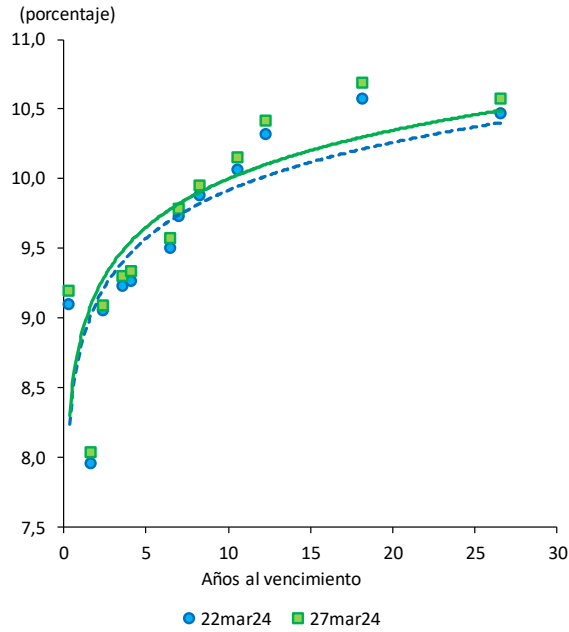

Referencia	Variación semanal (pb)
TES Ago 2026	4
TES Abr 2028	7
TES Sep 2030	7
TES Jun 2032	7
TES May 2042	11
TES Oct 2050	11

Fuente: SEN y Master Trader. Cálculos: Departamento de Operaciones y Análisis de Mercados.

Curvas cero cupón TES UVR

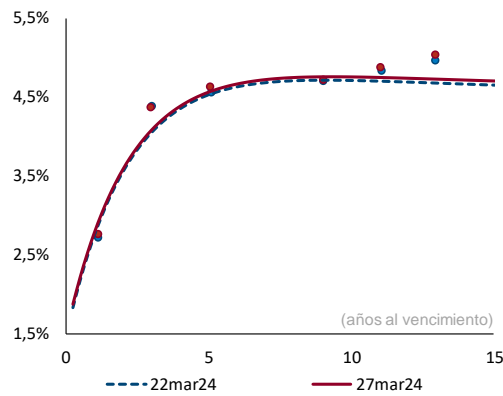

Plazo (años)	2	3	5	10
Cambio (pb)	3	3	3	4

Fuente: SEN y Master Trader. Cálculos: Departamento de Operaciones y Análisis de Mercados. Las curvas se calculan mediante la metodología de Nelson & Siegel.

c. Compras netas de deuda pública

Negociación* TES en Pesos (Compras - Ventas)		Corrido del 2024	Desde Anuncio JP Morgan	Movimiento Neto del 21 al 26 de marzo de 2024	Tramo Corto (0-3 años)	Tramo Medio (3-5 años)	Tramo Largo (>5 años)	Movimiento del 21 al 27 de marzo de 2024	Corrido de marzo de 2024
Bancos Comerciales		3,878	10,616	1,005	246	160	758	1,165	998
Compañía de Financiamiento Comercial		-	(12)	-	-	-	-	-	(7)
Cooperativas		-	-	-	-	-	-	-	-
Corporaciones Financieras		(601)	(837)	(7)	(22)	(24)	69	23	(332)
TOTAL ESTABLECIMIENTOS DE CRÉDITO		3,277	9,766	999	225	136	827	1,188	659
Fondos de Pensiones y Cesantías	Propia	9	26	-	-	-	-	-	(1)
	Terceros	9,047	50,240	739	60	(95)	774	739	4,182
	Administración FONPET	-	(7,666)	-	-	-	-	-	-
Fondos de Pensiones - Prima Media		-	(70)	-	-	-	-	-	-
Total Fondos de Pensiones y Cesantías		9,055	50,196	739	60	(95)	774	739	4,181
Sociedades Comisionistas de Bolsa	Propia	204	706	238	24	5	218	247	19
	Terceros	343	499	16	6	4	6	15	146
	Extranjeros	-	0	-	-	-	-	-	-
	FIC	-	(172)	-	-	-	-	-	-
Total Sociedades Comisionistas de Bolsa		547	1,205	254	30	9	224	263	165
Sociedades Fiduciarias	Propia	14	(1,290)	3	-	-	(1)	(1)	23
	Terceros	4,134	93,668	350	(47)	18	346	317	2,050
	Extranjeros***	2,331	87,512	273	(23)	(15)	311	273	1,588
	Extranjeros (TES verdes)***	(86)	2,006	(13)	-	-	(13)	(13)	(26)
	FIC	1,247	2,560	(67)	(64)	12	(50)	(102)	154
	Pasivos Pensionales	10	(6,205)	(4)	-	(4)	1	(3)	(14)
	Administración FONPET	-	(7,827)	-	-	-	-	-	-
Total Sociedades Fiduciarias		4,148	92,378	353	(47)	18	345	316	2,073
Compañías de Seguros y Capitalización	Propia	387	4,338	9	-	-	9	9	81
	Terceros	-	(14)	-	-	-	-	-	-
	Pasivos Pensionales	-	(14)	-	-	-	-	-	-
Total Compañías de Seguros y Capitalización		387	4,325	9	-	-	9	9	81
Sociedades Administradoras de Inversión	Propia	-	(3)	-	-	-	-	-	-
	Terceros	-	(23)	-	-	-	-	-	-
	FIC	-	(23)	-	-	-	-	-	-
Total Sociedades Administradoras de Inversión		-	(26)	-	-	-	-	-	-
TOTAL ENTIDADES FINANCIERAS NO BANCARIAS		14,136	148,077	1,355	43	(67)	1,352	1,327	6,500
Total Entidades Financieras Especiales**		770	5,988	(48)	60	(30)	(133)	(103)	160
Total Entidades Públicas****		(8,660)	43,549	(692)	(248)	(45)	(506)	(799)	(4,951)
	Administración FONPET	720	17,306	-	-	-	-	-	720
Otros*****		281	(9,860)	18	10	6	2	18	101
	Extranjeros	-	0	-	-	-	-	-	-
TOTAL MOVIMIENTO NETO		9,803	197,521	1,632	90	-	1,542	1,632	2,468

Negociación* TES UVR (Compras - Ventas)		Corrido del 2024	Desde Anuncio JP Morgan	Movimiento Neto del 21 al 26 de marzo de 2024	Tramo Corto (0-3 años)	Tramo Medio (3-5 años)	Tramo Largo (>5 años)	Movimiento del 21 al 27 de marzo de 2024	Corrido de marzo de 2024
Bancos Comerciales		2,408	8,039	220	102	-	148	250	2,004
Compañía de Financiamiento Comercial		11	9	11	-	-	11	11	7
Cooperativas		-	-	-	-	-	-	-	-
Corporaciones Financieras		293	376	15	22	-	(7)	15	349
TOTAL ESTABLECIMIENTOS DE CRÉDITO		2,712	8,424	245	124	-	151	275	2,360
Fondos de Pensiones y Cesantías	Propia	-	100	-	-	-	-	-	-
	Terceros	696	19,443	29	(168)	-	197	29	(751)
	Administración FONPET	-	(2,762)	-	-	-	-	-	-
Fondos de Pensiones - Prima Media		-	(21)	-	-	-	-	-	-
Total Fondos de Pensiones y Cesantías		696	19,523	29	(168)	-	197	29	(751)
Sociedades Comisionistas de Bolsa	Propia	291	36	22	20	-	(2)	18	203
	Terceros	136	130	2	-	-	2	2	73
	Extranjeros	-	(38)	-	-	-	-	-	-
	FIC	-	(63)	-	-	-	-	-	-
Total Sociedades Comisionistas de Bolsa		426	167	24	20	-	0	20	276
Sociedades Fiduciarias	Propia	31	(21)	1	(9)	-	1	(8)	(4)
	Terceros	1,371	25,858	92	28	-	102	130	1,463
	Extranjeros***	(1,398)	3,342	-	-	-	-	-	143
	FIC	320	196	31	18	-	5	24	192
	Pasivos Pensionales	(9)	(957)	(1)	-	-	(1)	(1)	5
	Administración FONPET	-	(2,956)	-	-	-	-	-	-
Total Sociedades Fiduciarias		1,402	25,838	93	19	-	103	122	1,459
Compañías de Seguros y Capitalización	Propia	850	11,543	-	-	-	-	-	575
	Terceros	-	(3)	-	-	-	-	-	-
	Pasivos Pensionales	-	(2)	-	-	-	-	-	-
Total Compañías de Seguros y Capitalización		850	11,540	-	-	-	-	-	575
Sociedades Administradoras de Inversión	Propia	-	(0)	-	-	-	-	-	-
	Terceros	-	(14)	-	-	-	-	-	-
	FIC	-	(14)	-	-	-	-	-	-
Total Sociedades Administradoras de Inversión		-	(14)	-	-	-	-	-	-
TOTAL ENTIDADES FINANCIERAS NO BANCARIAS		3,375	57,053	146	(129)	-	300	171	1,559
Total Entidades Financieras Especiales**		(32)	(162)	-	-	-	-	-	-
Total Entidades Públicas****		(1,297)	11,055	(337)	(241)	-	(155)	(396)	(1,880)
	Administración FONPET	-	657	-	-	-	-	-	-
Otros*****		38	333	11	5	-	9	14	28
	Extranjeros	-	(0)	-	-	-	-	-	-
TOTAL MOVIMIENTO NETO		4,795	76,703	65	(241)	-	305	65	2,068

Cifras en Miles de Millones de Pesos. Fuente: Bamep. Información actualizada al 27 de marzo de 2024

Los valores que se muestran en la tabla corresponden a los montos negociados en cada fecha y liquidados hasta el 27 de marzo de 2024. Dado lo anterior esta información puede estar sujeta a cambios.

*Corresponde a los flujos nominales por operaciones compra-venta contra pago (420 y 423) y transferencias (423). Además, se incluyen las emisiones, vencimientos y redenciones anticipadas.

**Las entidades financieras especiales son Fogafin, Bancolombia, ICETEX, Fogacoop, las Cajas Promotoras de Vivienda de la Nación, la FON, entre otras.

*** Los recursos de extranjeros son mayoritariamente administrados por BNP Paribas, Cititrust, Corbanca Trust y Fiduciaria Bogotá.

**** Dentro de las Entidades Públicas se registran los movimientos del Banco de la República.

***** Dentro de Otros se registran los movimientos de la Bolsa de Valores de Colombia, DECEVAL, la Cámara de Riesgo Central de Contraparte y Personas Jurídicas.

d. Inversionistas extranjeros en el mercado de deuda pública

Compras Netas de TES por parte de Inversionistas Extranjeros

		Corrido de 2024	Desde Anuncio JP Morgan	Corrido de marzo	Saldo Compras Netas al 27 de marzo del 2024	% Saldo Disponible TES Pesos o UVR	% Saldo Total TES
Spot	Pesos	\$ 2,245	\$ 89,516	\$ 1,562	\$ 101,457	30.1%	19.7%
	UVR	\$ (1,398)	\$ 3,304	\$ 143	\$ 6,774	3.8%	1.3%
Forward*	Pesos	\$ 3,436	\$ 3,150	\$ 1,304	\$ 8,113	2.4%	1.6%
	UVR	\$ 540	\$ 192	\$ 329	\$ 329	0.2%	0.1%

Cifras en miles de millones de pesos. * Información disponible hasta el 27 de marzo de 2024

**Los valores que se muestran en la tabla corresponden a los montos negociados en cada fecha y liquidados hasta el 27 de marzo de 2024. Dado lo anterior esta información puede estar sujeta a cambios.

Saldo del Offshore en TES pesos los mercados spot y forward como porcentaje del saldo disponible

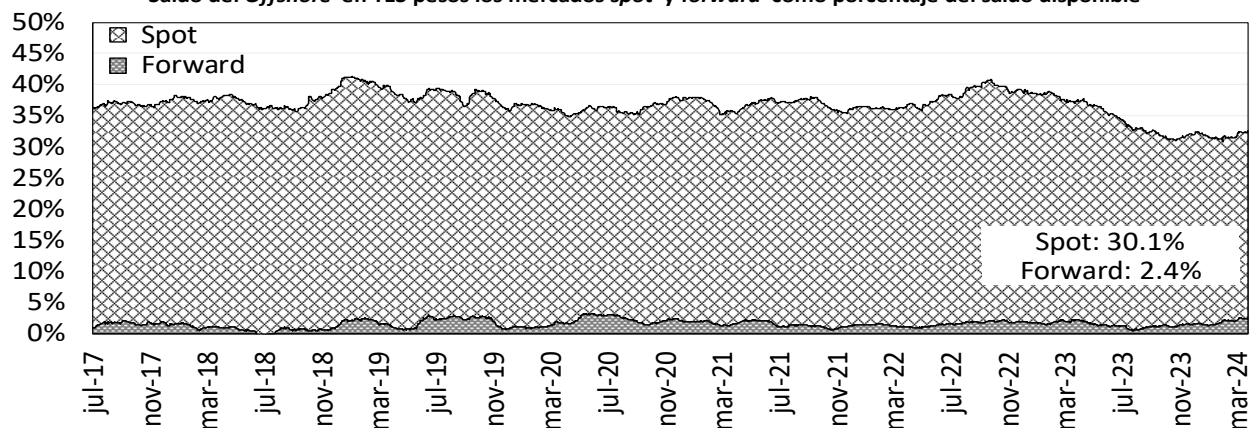

Saldo del Offshore en TES Pesos y UVR como porcentaje del saldo total (mercado spot)

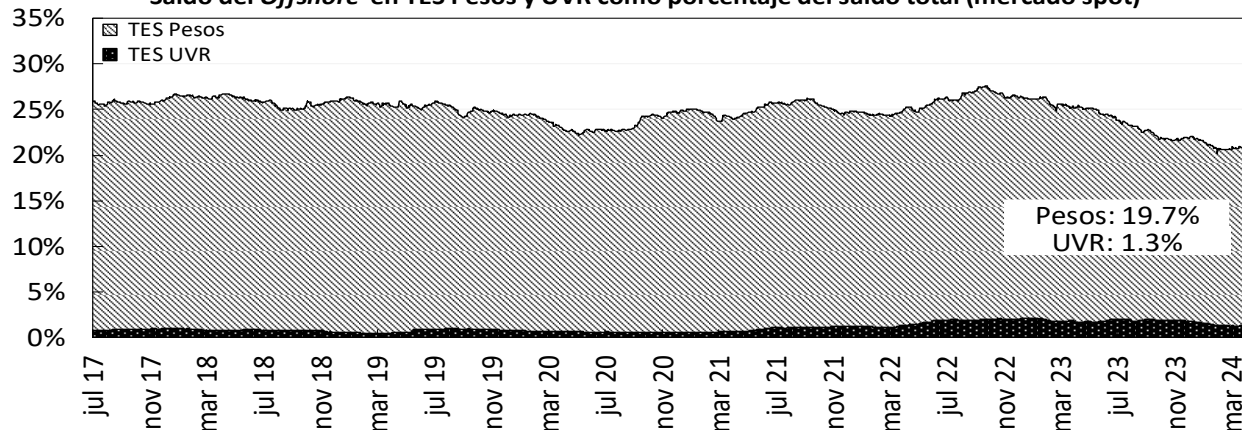

Fuente: Banco de la República

e. Bonos de deuda pública denominados en dólares

BONOS EN DOLARES	may-24	ene-26	abr-27	mar-29	ene-30	abr-31	abr-32	abr-33	feb-34	sep-37	ene-41	feb-42	feb-44	jun-45	may-49	may-51	feb-61
Spread Actual	159	122	167	222	240	257	267	294	302	315	320	302	321	322	319	298	279
Spread Semana Anterior	180	117	163	221	238	252	263	290	296	311	315	299	316	318	312	292	271
Diferencia Semana Anterior	-21	5	4	1	2	5	4	4	6	4	5	3	5	4	7	6	8
Precio Actual	100.13	97.66	94.05	92.01	82.82	79.86	77.90	105.59	101.95	99.46	86.34	67.64	79.37	72.26	73.30	62.16	57.67
Precio Semana Anterior	100.11	97.77	94.16	92.04	82.87	80.08	78.08	105.81	102.31	99.75	86.69	67.78	79.69	72.53	73.74	62.55	58.10
Diferencia Semana Anterior	2	-11	-11	-3	-5	-22	-18	-22	-36	-29	-35	-14	-32	-27	-44	-39	-43
Rendimiento Actual	7.1	5.9	6.0	6.4	6.6	6.8	6.9	7.2	7.2	7.4	7.6	7.4	7.7	7.7	7.6	7.4	7.1
Rendimiento Semana Anterior	7.3	5.8	6.0	6.4	6.6	6.7	6.8	7.1	7.2	7.4	7.5	7.4	7.6	7.6	7.5	7.3	7.1
Diferencia Semana Anterior	-1.90	0.70	0.50	0.10	0.20	0.50	0.40	0.30	0.50	0.40	0.40	0.20	0.40	0.40	0.60	0.50	0.50

Las diferencias semanales y el Spread en p.b.

Fuente: Minhacienda.

Información Actualizada al miércoles 27 de marzo

14. Mercado de renta variable en Colombia

	marzo 27	Variación			
		1 semana	1 mes	Año Corrido	Año Completo
MSCI COLCAP	1332.98	0.26%	3.61%	11.53%	19.21%
Monto Promedio Diario Semanal	45.78 *	-32.8%	-40.83%	60.4%	-3.1%

A partir del 28 de mayo de 2021 se toma la información del MSCI COLCAP, antes de esto corresponde al índice COLCAP.

* Miles de millones de pesos

MSCI Colcap y volumen diario transado en las acciones que lo componen

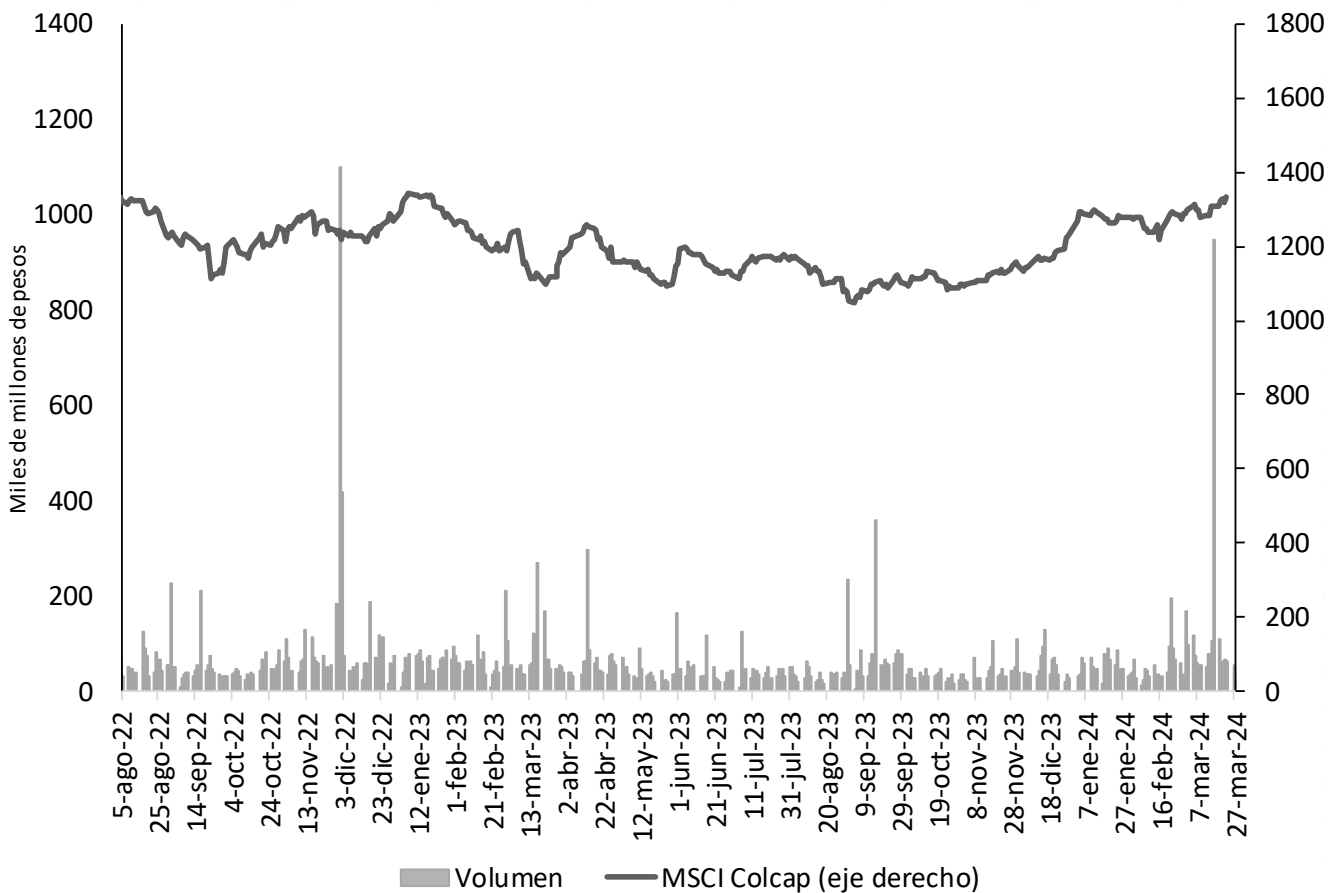

Fuente: Bloomberg.

15. Fondos de pensiones

a. Inversiones de los Fondos de Pensiones Obligatorias

Evolución del portafolio de los fondos de pensiones obligatorias (% del fondo)

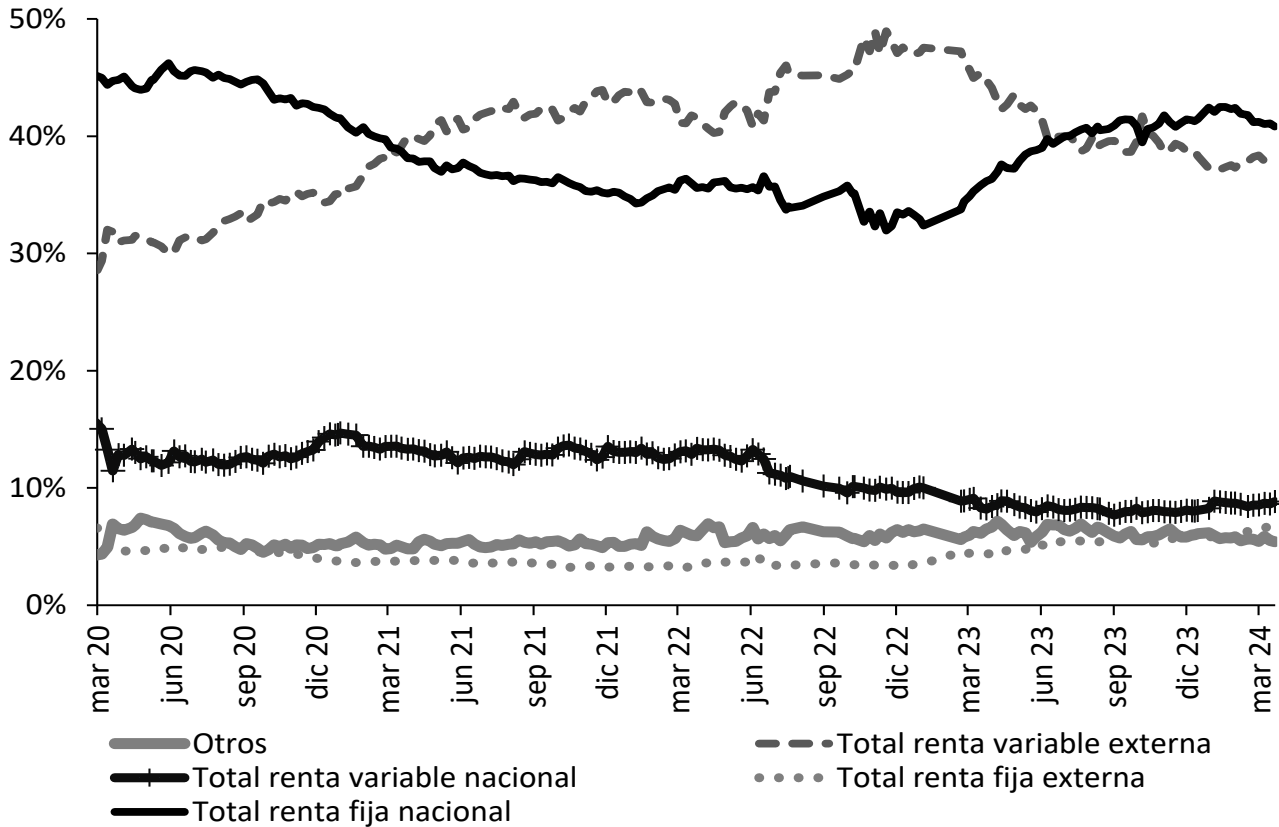

Fuente: Superintendencia Financiera de Colombia. Datos al 21 de marzo de 2024.

Evolución de las inversiones de los fondos de pensiones obligatorias en renta variable local (\$ b)

	15 mar 24			21 mar 24		
	Renta variable local	Total portafolio	% del portafolio	Renta variable local	Total portafolio	% del portafolio
Conservador	1,75	37,94	4,62%	1,82	38,45	4,75%
Mayor riesgo	10,38	92,23	11,26%	10,70	93,91	11,39%
Moderado	22,15	236,80	9,35%	22,99	239,27	9,61%
Retiro programado	1,43	46,45	3,07%	1,47	46,92	3,13%
Total	35,71	413,43	8,64%	36,98	418,56	8,84%

Fuente: Formato 351-Superintendencia Financiera de Colombia. Datos Preliminares sujetos a retransmisión.

ANEXOS

Agregados monetarios y crediticios

Agregados monetarios sectorizados

Miles de millones de pesos y porcentajes

Concepto	Enero		Variaciones			
	2023	2024	Mensual		Anual	
			ABS	%	ABS	%
M3 Privado	656,823	700,737	-16,574	-2.3	43,914	6.7
Efectivo	109,231	109,881	-5,837	-5.0	650	0.6
No financiero 1/	109,231	109,881	6,524	6.3	650	0.6
Depósitos	516,747	565,822	-10,708	-1.9	49,076	9.5
Cuentas Corrientes	56,339	55,899	-2,562	-4.4	-439	-0.8
No financiero 1/	50,376	49,480	-1,709	-3.3	-896	-1.8
Sociedades financieras 2/	4,345	5,114	-641	-11.1	769	17.7
No residentes	1,618	1,305	-213	-14.0	-313	-19.3
CDT	222,644	273,168	2,318	0.9	50,523	22.7
No financiero 1/	181,278	217,006	1,075	0.5	35,728	19.7
Sociedades financieras 2/	41,344	56,101	1,242	2.3	14,758	35.7
No residentes	22	60	1	1.4	38	170.0
Ahorro	230,696	229,070	-7,037	-3.0	-1,625	-0.7
No financiero 1/	180,028	179,290	-6,087	-3.3	-738	-0.4
Sociedades financieras 2/	50,492	49,655	-970	-1.9	-837	-1.7
No residentes	175	125	21	19.6	-50	-28.6
Bonos	30,845	25,034	-28	-0.1	-5,811	-18.8
No financiero 1/	17,067	15,225	-34	-0.2	-1,842	-10.8
Sociedades financieras 2/	12,337	8,910	-9	-0.1	-3,427	-27.8
No residentes	1,441	898	14	1.6	-542	-37.6
Otros 3/	7,068	7,685	-3,427	-30.8	617	8.7
M3 Público	101,856	106,863	5,032	4.9	5,007	4.9
Depósitos	101,856	106,863	5,032	4.9	5,007	4.9
Cuentas Corrientes	12,775	11,840	562	5.0	-935	-7.3
Gobierno Central	1,861	2,230	171	8.3	368	19.8
Gobiernos Locales	7,823	6,965	548	8.5	-859	-11.0
Empresas Públicas No Financieras	1,769	1,680	-117	-6.5	-89	-5.0
Sociedades financieras 4/	1,322	966	-40	-4.0	-356	-26.9
CDT	17,933	25,962	2,233	9.4	8,029	44.8
Gobierno Central	3,726	9,634	646	7.2	5,907	158.5
Gobiernos Locales	1,883	1,786	-16	-0.9	-97	-5.1
Empresas Públicas No Financieras	1,130	1,111	266	31.5	-19	-1.7
Sociedades financieras 4/	11,193	13,431	1,336	11.0	2,238	20.0
Ahorro	58,120	53,890	5,439	11.2	-4,230	-7.3
Gobierno Central	10,863	13,448	3,061	29.5	2,585	23.8
Gobiernos Locales	28,186	24,877	1,947	8.5	-3,309	-11.7
Empresas Públicas No Financieras	11,112	10,622	1,014	10.6	-490	-4.4
Sociedades financieras 4/	7,959	4,943	-584	-10.6	-3,016	-37.9
Fiduciarios 5/	9,270	9,178	-214	-2.3	-92	-1.0
Gobierno Central	8,997	9,126	-228	-2.4	130	1.4
Gobiernos Locales	275	49	30	161.2	-226	-82.3
Empresas Públicas No Financieras	0	0	-0	-74.9	-0	-42.8
Sociedades financieras 4/	-2	3	-16	-84.1	5	-258.1
Otros 6/	3,758	5,993	-2,988	-33.3	2,235	59.5
M3 Total	758,678	807,600	-11,542	-1.4	48,922	6.4
M1 Total	178,345	177,620	-7,837	-4.2	-724	-0.4
M2 Total	707,738	759,710	-4,884	-0.6	51,973	7.3

Fuentes: Banco de la República, cálculos con información de los balances de los establecimientos de crédito, de los formatos 338 y 409 de la Superintendencia Financiera. Se excluyen los CDT y los bonos en poder del Banco de la República y los CDT emitidos por Findeter en el marco del Decreto 581 y la Resolución 1357 de 2020 del MHCP.

- 1/ Corresponde a hogares y empresas no financieras.
 2/ Corresponde a las sociedades financieras privadas depositarias y no depositarias.
 3/ Corresponde a depósitos a la vista y fiduciarios (recaudos realizados).
 4/ Corresponde a las sociedades financieras públicas depositarias y no depositarias.
 5/ Recaudos realizados.
 6/ Incluye depósitos a la vista y bonos.

- = no se puede calcular o su valor absoluto es mayor a 1000.

Cartera Sectorizada

Miles de millones de pesos y porcentajes

Concepto	Enero		Variaciones			
	2023	2024	Mensual		Anual	
			ABS	%	ABS	%
Cartera bruta	648,469	660,556	-2,087	-0.3	12,087	1.9
Privada	621,061	625,455	-2,814	-0.4	4,394	0.7
No financiero 1/	605,403	607,476	-2,890	-0.5	2,074	0.3
Sociedades financieras 2/	11,496	11,843	-298	-2.5	347	3.0
No residentes	4,162	6,136	374	6.5	1,973	47.4
Pública	27,408	35,101	728	2.1	7,693	28.1
Gobierno Central	410	451	1	0.2	41	9.9
Gobiernos Locales	16,657	19,363	506	2.7	2,707	16.2
Empresas Públicas No Financieras	9,582	14,109	194	1.4	4,527	47.2
Sociedades financieras 3/	759	1,178	27	2.3	419	55.3

Fuentes: Banco de la República, cálculos con información de los balances de los establecimientos de crédito, de los formatos 338 y 409 de la Superintendencia Financiera.

Incluye Leasing Financiero

- 1/ Corresponde a hogares y empresas no financieras.
 2/ Corresponde a las sociedades financieras privadas depositarias y no depositarias.
 3/ Corresponde a las sociedades financieras públicas depositarias y no depositarias.
 No incluye la cartera de las Entidades Financieras Especiales (EFEs).

- = no se puede calcular o su valor absoluto es mayor a 1000.

Posición de encaje del sistema financiero

Miles de millones de pesos

Período de encaje requerido	24-ene al 06-feb de 2024	07-feb al 20-feb de 2024
Período de encaje disponible	14-feb al 27-feb de 2024	28-feb al 12-mar de 2024
I. Encaje requerido	35,769.1	36,047.8
II. Encaje disponible	36,754.9	37,114.4
III. Posición de encaje	985.8	1,066.6

Datos provisionales sujetos a revisión.

Fuente: Cálculos de la Subgerencia de Política Monetaria e Información Económica del Banco de la República con base en el formato 443 de la Superintendencia Financiera de Colombia

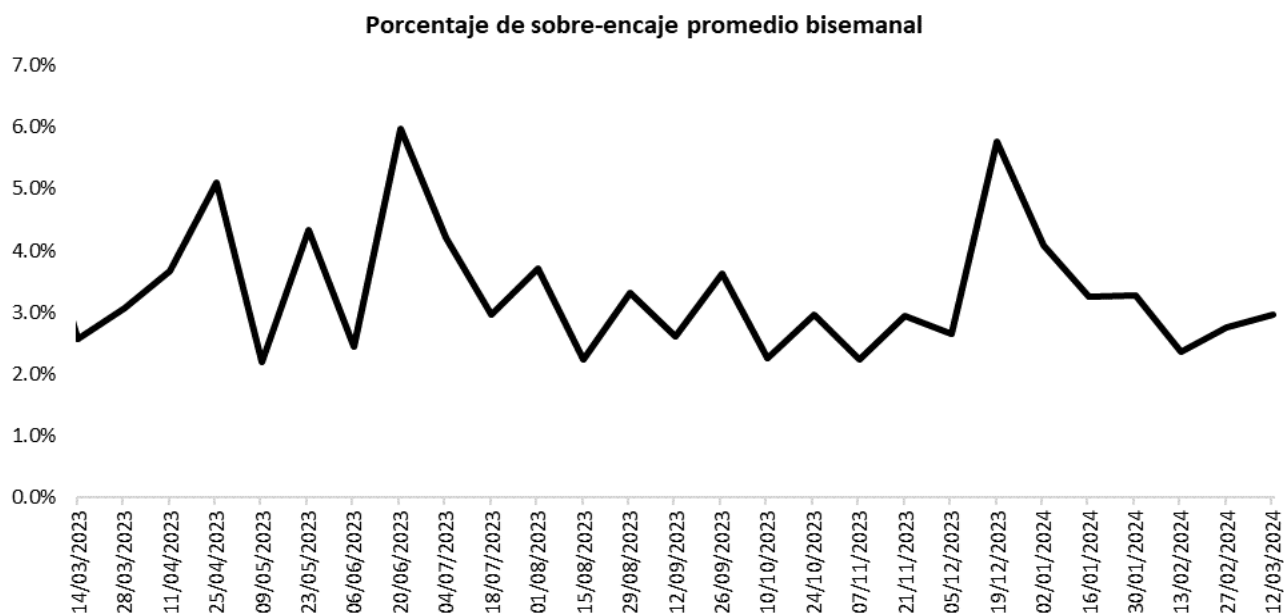

Fuente: Cálculos de la Subgerencia de Política Monetaria e Información Económica del Banco de la República con base en el formato 443 de la Superintendencia Financiera de Colombia.

Cartera

Evolución del saldo de la cartera bruta de los establecimientos de crédito

Semana	Fecha 2024	Cartera M/L MM\$			Cartera M/E en pesos MM\$			Cartera Total 1/ MM\$			Cartera M/E en US\$1/ (Millones)		
		2023	2024	Var. % Anual	2023	2024	Var. % Anual	2023	2024	Var. % Anual	2023	2024	Var. % Anual
1	ene-05	628,072.3	648,142.4	3.2	22,241.1	14,745.6	-33.7	650,313.4	662,888.0	1.9	4,552.3	3,768.4	-17.2
2	ene-12	627,991.8	647,298.7	3.1	21,324.3	14,846.9	-30.4	649,316.0	662,145.7	2.0	4,542.9	3,805.6	-16.2
3	ene-19	628,978.6	648,842.4	3.2	20,934.4	14,883.5	-28.9	649,913.0	663,725.9	2.1	4,519.9	3,800.3	-15.9
4	ene-26	630,533.0	647,821.0	2.7	20,557.2	15,047.5	-26.8	651,090.2	662,868.4	1.8	4,519.6	3,833.5	-15.2
5	feb-02	630,925.7	649,053.7	2.9	20,991.8	14,971.3	-28.7	651,917.5	664,025.0	1.9	4,495.3	3,811.3	-15.2
6	feb-09	632,347.0	649,861.3	2.8	21,658.3	14,967.7	-30.9	654,005.3	664,829.0	1.7	4,533.2	3,812.4	-15.9
7	feb-16	634,602.2	652,084.6	2.8	22,266.6	14,867.0	-33.2	656,868.9	666,951.6	1.5	4,526.7	3,794.7	-16.2
8	feb-23	634,121.1	652,266.3	2.9	22,077.2	14,920.7	-32.4	656,198.3	667,187.1	1.7	4,552.3	3,778.0	-17.0
9	mar-01	633,178.1	651,998.5	3.0	22,144.1	14,743.3	-33.4	655,322.2	666,741.8	1.7	4,631.8	3,746.9	-19.1
10	mar-08	632,941.2	651,683.8	3.0	22,198.6	14,614.5	-34.2	655,139.8	666,298.3	1.7	4,675.2	3,742.1	-20.0
11	mar-15	633,652.9	653,023.3	3.1	22,481.2	14,443.5	-35.8	656,134.2	667,466.8	1.7	4,660.0	3,718.1	-20.2
12	mar-22	634,164.3	652,939.1	3.0	22,164.9	14,495.5	-34.6	656,329.2	667,434.6	1.7	4,674.4	3,715.4	-20.5
13	mar-29	635,663.1			21,216.3			656,879.4			4,566.5		
14	abr-05	634,612.1			20,865.0			655,477.1			4,564.7		
15	abr-12	635,771.5			20,026.8			655,798.4			4,525.6		
16	abr-19	636,930.7			20,263.7			657,194.4			4,479.5		
17	abr-26	640,104.1			20,836.8			660,940.9			4,462.8		
18	may-03	638,966.4			20,285.1			659,251.5			4,455.8		
19	may-10	639,929.2			20,258.7			660,187.9			4,438.4		
20	may-17	641,222.6			20,350.7			661,573.3			4,493.7		
21	may-24	641,122.8			19,945.7			661,068.5			4,470.5		
22	may-31	642,354.3			19,372.2			661,726.6			4,447.5		
23	jun-07	643,116.4			18,553.7			661,670.1			4,445.4		
24	jun-14	645,074.0			17,998.0			663,072.0			4,341.3		
25	jun-21	646,400.6			18,146.1			664,546.6			4,352.7		
26	jun-28	646,582.6			17,818.4			664,401.0			4,265.2		
27	jul-05	646,316.5			17,752.9			664,069.3			4,237.0		
28	jul-12	647,134.3			17,332.7			664,466.9			4,238.5		
29	jul-19	647,588.6			16,639.2			664,227.8			4,189.8		
30	jul-26	646,752.5			16,543.8			663,296.3			4,216.6		
31	ago-02	646,922.0			17,012.7			663,934.8			4,171.9		
32	ago-09	646,668.6			16,473.8			663,142.3			4,146.0		
33	ago-16	646,874.0			17,536.0			664,410.0			4,252.1		
34	ago-23	646,439.4			17,379.0			663,818.4			4,220.5		
35	ago-30	648,233.2			16,836.5			665,069.7			4,143.5		
36	sep-06	648,320.2			16,504.7			664,824.9			4,113.6		
37	sep-13	649,594.3			15,953.3			665,547.6			4,061.2		
38	sep-20	650,178.4			15,943.7			666,122.2			4,037.7		
39	sep-27	650,814.6			16,482.3			667,296.9			4,065.9		
40	oct-04	649,302.2			18,060.0			667,362.3			4,117.0		
41	oct-11	649,556.6			17,423.8			666,980.4			4,100.7		
42	oct-18	650,439.9			17,392.0			667,831.9			4,103.0		
43	oct-25	650,926.1			16,685.2			667,611.3			4,049.2		
44	nov-01	650,466.3			15,954.7			666,421.0			4,013.7		
45	nov-08	650,846.9			16,183.1			667,030.0			4,008.5		
46	nov-15	651,492.9			16,273.0			667,765.8			3,953.0		
47	nov-22	651,439.1			16,022.4			667,461.5			3,961.5		
48	nov-29	652,525.6			15,719.9			668,245.5			3,946.6		
49	dic-06	651,155.0			15,844.3			666,999.3			3,962.6		
50	dic-13	653,371.9			15,688.2			669,060.1			3,964.9		
51	dic-20	654,443.9			15,459.7			669,903.6			3,948.4		
52	dic-27	651,656.7			14,361.8			666,018.4			3,757.6		

¹ Corresponde a Cartera Ajustada por titularización. No incluye la cartera de las entidades financieras especiales (EFE).

Fuente: Formato 281 de la Superintendencia Financiera.

Evolución del saldo de la cartera bruta de los establecimientos de crédito por modalidad

Semana	Fecha 2024	Comercial ² MM\$						Consumo ³ MM\$						Microcrédito /Crédito productivo ⁴ MM\$						Adquisición de vivienda ⁵ MM\$		
		Moneda Legal			Moneda Extranjera			Moneda Legal			Moneda Extranjera			Moneda Legal			Moneda Extranjera					
		2023	2024	Var. % Anual	2023	2024	Var. % Anual	2023	2024	Var. % Anual	2023	2024	Var. % Anual	2023	2024	Var. % Anual	2023	2024	Var. % Anual			
1	ene-05	302,894.6	318,615.0	5.2	21,360.1	13,963.0	-34.6	211,588.8	206,579.4	-2.4	881.0	782.6	-11.2	16,613.4	18,483.4	11.3	0.0	0.0	0.0	96,975.5	104,464.6	7.7
2	ene-12	302,608.7	317,738.8	5.0	20,473.9	14,040.3	-31.4	211,807.3	206,604.5	-2.5	850.3	806.6	-5.1	16,598.9	18,452.8	11.2	0.0	0.0	0.0	96,976.9	104,502.6	7.8
3	ene-19	303,313.6	319,385.9	5.3	20,114.0	14,084.2	-30.0	211,985.3	206,288.2	-2.7	820.4	799.3	-2.6	16,653.4	18,519.4	11.2	0.0	0.0	0.0	97,026.3	104,648.8	7.9
4	ene-26	304,685.2	318,616.4	4.6	19,687.6	14,237.4	-27.7	212,007.2	205,768.1	-2.9	869.6	810.1	-6.8	16,750.7	18,614.9	11.1	0.0	0.0	0.0	97,090.0	104,821.6	8.0
5	feb-02	305,216.5	319,532.4	4.7	20,189.8	14,172.8	-29.8	211,676.8	205,840.8	-2.8	802.0	798.4	-0.4	16,773.6	18,644.1	11.2	0.0	0.0	0.0	97,258.8	105,036.4	8.0
6	feb-09	306,379.0	321,028.3	4.8	20,832.7	14,171.9	-32.0	211,850.8	205,068.7	-3.2	825.6	795.8	-3.6	16,786.6	18,644.5	11.1	0.0	0.0	0.0	97,330.7	105,119.8	8.0
7	feb-16	308,239.1	323,025.0	4.8	21,426.3	14,075.6	-34.3	212,061.7	205,164.2	-3.3	840.3	791.4	-5.8	16,847.7	18,672.1	10.8	0.0	0.0	0.0	97,453.8	105,223.3	8.0
8	feb-23	307,771.0	323,138.0	5.0	21,239.0	14,126.9	-33.5	211,854.6	205,038.1	-3.2	838.2	793.9	-5.3	16,921.7	18,738.8	10.7	0.0	0.0	0.0	97,573.8	105,351.4	8.0
9	mar-01	307,154.8	322,903.0	5.1	21,337.7	13,952.6	-34.6	211,391.3	204,303.4	-3.4	806.4	790.7	-1.9	16,963.0	19,243.0	13.4	0.0	0.0	0.0	97,668.9	105,549.1	8.1
10	mar-08	306,790.0	323,486.6	5.4	21,396.7	13,832.0	-35.4	211,463.7	203,742.9	-3.7	801.9	782.5	-2.4	16,969.4	19,222.7	13.3	0.0	0.0	0.0	97,718.1	105,231.6	7.7
11	mar-15	307,246.1	324,482.4	5.6	21,672.4	13,662.0	-37.0	211,536.7	204,010.1	-3.6	808.8	781.5	-3.4	17,037.6	19,238.8	12.9	0.0	0.0	0.0	97,832.5	105,292.0	7.6
12	mar-22	307,745.9	325,184.9	5.7	21,355.0	13,720.3	-35.8	211,425.9	203,063.6	-4.0	809.9	775.2	-4.3	17,105.1	19,253.2	12.6	0.0	0.0	0.0	97,887.4	105,437.5	7.7
13	mar-29	308,515.4			20,426.7			211,822.8			789.6			17,217.4			0.0			98,107.6		
14	abr-05	308,027.5			20,091.0			211,330.8			774.0			17,180.5			0.0			98,073.3		
15	abr-12	308,989.0			19,262.7			211,491.5			764.1			17,185.2			0.0			98,105.9		
16	abr-19	309,761.5			19,497.0			211,725.7			766.7			17,240.6			0.0			98,202.9		
17	abr-26	312,737.5			20,046.5			211,580.3			790.3			17,379.1			0.0			98,407.1		
18	may-03	312,354.6			19,512.9			210,908.8			772.3			17,344.0			0.0			98,359.0		
19	may-10	312,712.1			19,471.8			211,401.3			786.8			17,394.4			0.0			98,421.4		
20	may-17	313,730.0			19,575.6			211,528.9			775.1			17,464.9			0.0			98,498.7		
21	may-24	313,624.1			19,163.4			211,398.9			782.3			17,520.7			0.0			98,579.0		
22	may-31	314,327.8			18,611.3			211,362.9			760.9			17,586.5			0.0			99,077.2		
23	jun-07	315,236.1			17,822.0			211,035.7			731.7			17,586.7			0.0			99,257.9		
24	jun-14	317,194.3			17,270.0			211,090.2			728.0			17,603.9			0.0			99,185.6		
25	jun-21	318,124.0			17,399.8			211,327.2			746.2			17,652.3			0.0			99,297.2		
26	jun-28	318,978.3			17,059.0			210,308.2			759.4			17,735.6			0.0			99,560.5		
27	jul-05	319,239.0			16,991.7			209,846.5			761.2			17,665.5			0.0			99,565.5		
28	jul-12	319,821.6			16,576.2			209,964.0			756.5			17,702.8			0.0			99,645.8		
29	jul-19	320,036.5			15,897.2			210,139.4			742.0			17,726.0			0.0			99,686.7		
30	jul-26	319,706.1			15,801.3			209,332.6			742.5			17,830.9			0.0			99,883.0		
31	ago-02	319,657.9			16,269.3			209,358.3			743.4			17,859.9			0.0			100,045.9		
32	ago-09	318,616.0			15,730.8			210,107.9			743.0			17,852.6			0.0			100,092.1		
33	ago-16	318,599.3			16,771.1			210,049.2			764.9			17,933.0			0.0			100,292.5		
34	ago-23	318,416.2			16,595.1			209,579.8			783.9			17,991.8			0.0			100,451.6		
35	ago-30	319,474.0			16,065.5			209,948.1			771.0			18,080.7			0.0			100,730.4		
36	sep-06	319,897.6			15,747.3			209,505.3			757.4			18,091.6			0.0			100,825.7		
37	sep-13	320,519.6			15,208.4			209,942.2			745.0			18,149.2			0.0			100,983.3		
38	sep-20	320,462.8			15,197.4			210,298.4			746.4			18,216.6			0.0			101,200.7		
39	sep-27	321,085.8			15,699.7			209,806.3			782.6			18,286.2			0.0			101,636.3		
40	oct-04	320,481.6			17,221.3			208,835.3			838.8			18,267.0			0.0			101,718.4		
41	oct-11	320,058.9			16,584.8			209,339.7			838.9			18,296.0			0.0			101,862.0		
42	oct-18	320,497.6			16,543.9			209,602.4			848.1			18,328.6			0.0			102,011.3		
43	oct-25	320,906.8			15,846.7			209,323.5			838.5			18,425.7			0.0			102,270.0		
44	nov-01	320,652.1			15,168.2			208,823.6			786.4			18,430.6			0.0			102,560.1		
45	nov-08	320,755.3			15,375.5			209,006.8			807.6			18,430.5			0.0			102,654.3		
46	nov-15	321,089.4			15,457.2			209,169.8			815.7			18,437.8			0.0			102,795.8		
47	nov-22	320,943.1			15,200.7			208,909.9			821.7			18,525.8			0.0			103,060.3		
48	nov-29	320,933.2			14,901.1			209,473.6			818.8			18,595.6			0.0			103,523.2		
49	dic-06	320,290.2			15,030.8			208,678.5			813.5			18,572.0			0.0			103,614.3		
50	dic-13	322,225.3			14,878.0			208,752.8			810.2			18,574.0			0.0			103,819.8		
51	dic-20	323,797.5			14,682.2			207,919.4			777.5			18,590.1			0.0			104,136.9		
52	dic-27	320,816.8			13,597.1			207,740.9			764.6			18,593.2			0.0			104,505.7		

1 Corresponde a Cartera Ajustada por titularización. No incluye la cartera de las entidades financieras especiales (EFE).

2/ Incluye ajuste por leasing operativo.

3/ Incluye tarjetas de crédito y ajuste por titularizaciones de cartera de consumo.

4/ A partir de abril 07/2023 corresponde a la modalidad de "Créditos productivos" creada por el Decreto 455 de marzo 29/2023 del Ministerio de Hacienda.

5/ Corresponde a créditos otorgados para adquisición de vivienda, incluye los ajustes de titularización de cartera hipotecaria y por ventas de cartera para manejo a través de derechos fiduciarios.

Fuente: Formato 281 de la Superintendencia Financiera.

Desembolsos y tasas de interés cartera comercial

Moneda Legal

Semana	Fecha 2024	Comercial ²				Ordinario				Preferencial				Tesorería			
		Desembolsos MM\$		Tasa de interés % ³		Desembolsos MM\$		Tasa de interés % ³		Desembolsos MM\$		Tasa de interés % ³		Desembolsos MM\$		Tasa de interés % ³	
		2023	2024	2023	2024	2023	2024	2023	2024	2023	2024	2023	2024	2023	2024	2023	2024
1	ene-05	1,929.4	1,867.6	19.73	17.83	1,223.3	1,117.2	20.07	19.03	659.2	701.2	19.49	16.22	46.8	49.2	14.15	13.47
2	ene-12	2,624.1	2,652.8	19.51	17.30	1,661.4	1,552.2	20.33	18.11	884.6	1,045.7	18.52	16.31	78.1	54.9	13.34	12.98
3	ene-19	3,910.5	5,695.7	20.22	16.79	2,347.9	3,426.7	20.87	17.42	1,370.5	2,055.9	19.75	15.96	192.0	213.2	15.63	14.64
4	ene-26	4,997.9	4,738.1	19.80	16.53	3,483.9	2,684.5	20.07	17.68	1,333.6	1,910.9	19.56	15.16	180.5	142.7	16.49	13.33
5	feb-02	4,343.4	6,144.7	19.90	16.49	2,466.8	3,126.2	21.23	17.41	1,563.6	2,908.0	18.47	15.61	313.1	110.6	16.56	13.32
6	feb-09	4,307.5	4,833.9	20.08	16.28	2,738.7	2,828.3	20.62	16.95	1,427.2	1,897.1	19.61	15.48	141.6	108.5	14.49	12.92
7	feb-16	5,242.3	6,454.5	20.36	15.96	3,023.6	3,717.4	21.44	16.64	1,904.0	2,606.7	19.45	15.10	314.7	130.3	15.41	13.76
8	feb-23	3,391.9	4,970.3	20.31	16.31	2,116.3	2,629.5	21.50	17.16	1,024.2	2,145.2	19.19	15.50	251.4	195.6	14.88	13.78
9	mar-01	5,277.6	5,700.1	20.16	16.20	2,655.9	3,126.6	21.45	17.36	2,260.7	2,429.2	19.18	14.91	360.9	144.3	16.90	12.88
10	mar-08	3,285.6	4,773.6	20.89	16.10	2,080.3	2,438.8	21.65	16.94	1,096.5	2,284.3	19.89	15.27	108.7	50.5	16.55	12.81
11	mar-15	3,992.5	5,493.0	19.61	15.71	2,333.7	2,746.0	20.81	16.85	1,564.9	2,621.6	18.08	14.62	93.9	125.4	15.04	13.71
12	mar-22	4,199.9	6,906.7	19.16	15.48	2,569.3	3,942.4	20.18	16.20	1,353.4	2,697.8	17.92	14.59	277.2	266.5	15.72	13.69
13	mar-29	6,221.3		18.77		3,368.3		19.79		2,516.9		17.96		336.1		14.74	
14	abr-05	2,342.8		18.73		1,185.1		20.11		1,046.7		17.57		110.9		14.84	
15	abr-12	4,088.3		18.52		2,070.0		19.94		1,920.0		17.14		98.2		15.71	
16	abr-19	4,407.2		18.66		2,451.5		19.64		1,821.7		17.65		133.9		14.53	
17	abr-26	8,242.4		18.94		3,947.8		18.86		4,039.9		19.18		254.7		16.49	
18	may-03	3,341.0		18.88		2,147.4		19.74		1,119.4		17.39		74.1		16.32	
19	may-10	4,212.1		18.47		2,848.4		19.01		1,210.1		17.66		153.6		14.86	
20	may-17	4,603.6		18.35		2,723.2		19.00		1,746.5		17.64		133.9		14.57	
21	may-24	3,776.9		18.29		2,109.6		19.13		1,556.9		17.37		110.3		15.35	
22	may-31	5,609.0		18.74		3,292.7		19.61		2,083.1		17.86		233.2		14.33	
23	jun-07	4,468.1		18.68		2,690.3		19.42		1,716.1		17.60		61.7		16.01	
24	jun-14	5,336.2		18.19		3,161.0		19.00		1,953.3		17.14		221.9		15.83	
25	jun-21	4,608.6		18.14		2,835.1		18.61		1,642.8		17.60		130.7		14.69	
26	jun-28	7,054.7		18.79		3,786.1		19.66		2,831.3		18.05		437.3		16.00	
27	jul-05	3,195.6		19.03		1,946.8		19.81		1,185.5		17.94		63.3		15.39	
28	jul-12	4,192.5		18.75		2,493.3		19.48		1,496.4		18.01		202.9		15.38	
29	jul-19	3,524.0		18.77		1,917.9		19.91		1,422.5		17.71		183.6		15.02	
30	jul-26	5,698.8		18.64		3,421.0		19.39		1,979.6		17.73		298.1		16.10	
31	ago-02	4,661.7		18.93		2,821.6		19.83		1,580.2		17.78		259.9		16.22	
32	ago-09	2,736.8		19.22		1,661.8		20.12		994.0		18.14		81.1		14.04	
33	ago-16	3,718.9		19.35		2,262.3		20.14		1,309.4		18.44		147.2		15.14	
34	ago-23	3,179.3		18.96		1,876.4		19.53		1,205.7		18.39		97.2		14.84	
35	ago-30	6,350.8		18.56		3,321.3		19.45		2,627.3		17.86		402.1		15.74	
36	sep-06	3,355.4		19.00		1,994.7		19.91		1,281.3		17.79		79.4		15.92	
37	sep-13	4,892.5		18.33		2,719.5		19.45		2,060.2		17.09		112.8		13.87	
38	sep-20	5,778.7		17.86		3,044.7		18.66		2,463.5		17.22		270.5		14.80	
39	sep-27	6,606.5		17.94		3,718.7		18.59		2,648.9		17.32		238.8		14.61	
40	oct-04	3,543.5		18.64		2,215.8		19.48		1,250.0		17.43		77.8		14.36	
41	oct-11	3,458.0		18.27		1,947.2		19.19		1,364.3		17.32		146.5		14.88	
42	oct-18	3,915.2		18.09		2,112.3		19.21		1,676.2		16.94		126.7		14.54	
43	oct-25	5,313.4		17.86		3,043.4		18.65		2,066.3		17.08		203.7		14.03	
44	nov-01	5,287.0		18.49		3,319.2		19.04		1,782.8		17.72		185.0		16.09	
45	nov-08	2,870.6		18.57		1,770.5		19.31		1,000.9		17.80		99.2		13.26	
46	nov-15	3,443.6		18.61		2,191.8		19.45		1,112.2		17.56		139.6		13.85	
47	nov-22	4,551.0		18.22		2,837.1		18.92		1,545.4		17.34		168.5		14.58	
48	nov-29	5,951.3		18.46		3,644.6		18.89		2,033.3		18.09		273.4		15.55	
49	dic-06	3,243.6		18.34		1,943.9		18.92		1,158.4		17.66		141.3		15.98	
50	dic-13	7,075.3		17.25		4,453.8		17.48		2,388.9		17.02		232.6		15.14	
51	dic-20	8,164.8		17.61		5,304.6		18.01		2,542.7		17.12		317.6		14.92	
52	dic-27	6,792.1		17.23		4,158.5		17.85		2,372.1		16.71		261.5		12.11	

1/ Incluye leasing financiero

2/ Promedio ponderado por monto de las tasa de los créditos ordinarios, de tesorería y preferenciales. No incluye construcción de vivienda.

3/ Promedio ponderado por monto

Fuente: Formato 088 de la Superintendencia Financiera.

Desembolsos y tasas de interés cartera de consumo, tarjeta de crédito y adquisición de vivienda 1/

Moneda Legal

Semana	Fecha 2024	Consumo ²				Tarjetas de Crédito ³				Vivienda ⁴			
		Desembolsos MM\$		Tasa de interés % ⁵		Desembolsos MM\$		Tasa de interés % ⁵		Adquisición No VIS		Tasa de interés % ⁵	
		2023	2024	2023	2024	2023	2024	2023	2024	2023	2024	2023	2024
1	ene-05	941	648	31.57	26.74	773	698	40.50	33.50	157	100	16.74	17.03
2	ene-12	980	766	31.79	26.62	733	752	40.36	32.97	131	89	17.20	16.79
3	ene-19	1,353	1,096	31.02	25.59	810	786	40.15	32.68	175	175	17.91	16.89
4	ene-26	1,465	1,301	29.56	24.27	796	750	39.78	32.56	224	207	18.12	16.62
5	feb-02	1,651	1,557	29.50	23.54	805	748	40.08	32.46	304	298	18.05	16.70
6	feb-09	1,398	1,216	30.62	24.70	748	788	41.05	32.37	198	175	18.68	16.62
7	feb-16	1,523	1,375	30.16	24.29	768	706	40.91	32.34	221	178	18.50	16.43
8	feb-23	1,486	1,586	29.62	23.31	724	723	41.10	32.45	254	214	18.58	16.38
9	mar-01	1,810	1,901	28.79	22.55	759	747	41.28	31.21	305	324	18.26	16.31
10	mar-08	1,324	1,233	30.60	24.09	735	764	42.19	31.33	180	152	18.78	16.31
11	mar-15	1,386	1,461	30.59	23.40	725	727	41.12	31.22	217	201	18.52	15.75
12	mar-22	1,151	1,652	30.44	22.97	700	779	40.79	30.74	171	243	18.50	15.85
13	mar-29	1,681		28.67		758		40.52		382		18.47	
14	abr-05	882		30.38		607		41.55		116		18.32	
15	abr-12	1,250		30.34		774		41.63		151		18.69	
16	abr-19	1,400		29.32		743		41.21		216		18.48	
17	abr-26	1,742		28.00		775		40.25		352		18.28	
18	may-03	1,038		29.85		721		39.99		120		18.48	
19	may-10	1,346		28.89		775		39.77		186		18.28	
20	may-17	1,344		28.64		762		39.90		192		18.08	
21	may-24	1,176		27.83		720		39.65		192		17.71	
22	may-31	1,533		27.19		790		39.30		334		17.81	
23	jun-07	1,142		28.77		754		39.65		158		18.13	
24	jun-14	1,022		29.18		754		39.73		160		17.80	
25	jun-21	1,097		27.96		783		39.73		162		17.92	
26	jun-28	1,604		26.52		865		39.24		362		17.73	
27	jul-05	951		29.13		766		39.37		114		17.83	
28	jul-12	1,245		28.30		800		39.44		153		17.64	
29	jul-19	1,150		28.09		779		39.26		156		17.28	
30	jul-26	1,646		25.97		704		38.34		283		17.69	
31	ago-02	1,678		25.73		804		38.47		244		17.42	
32	ago-09	1,122		27.35		743		38.99		130		17.60	
33	ago-16	1,316		27.76		743		37.86		215		17.50	
34	ago-23	1,338		25.72		736		38.38		187		17.48	
35	ago-30	1,668		25.75		790		38.01		346		17.69	
36	sep-06	1,262		27.24		753		38.49		157		17.54	
37	sep-13	1,342		27.18		771		37.57		200		17.40	
38	sep-20	1,415		26.84		794		37.36		223		17.35	
39	sep-27	1,866		24.90		810		37.04		399		17.25	
40	oct-04	1,253		27.12		831		35.94		144		17.37	
41	oct-11	1,331		26.77		822		36.18		177		17.44	
42	oct-18	1,125		27.35		784		36.43		194		17.07	
43	oct-25	1,463		25.71		788		36.02		283		17.08	
44	nov-01	1,539		25.77		766		35.25		320		17.06	
45	nov-08	1,080		27.94		793		35.34		143		16.90	
46	nov-15	1,104		27.30		773		35.45		168		16.98	
47	nov-22	1,424		26.15		931		35.26		224		17.23	
48	nov-29	1,814		24.83		1,067		34.83		429		17.04	
49	dic-06	994		26.98		789		34.70		155		17.05	
50	dic-13	1,211		26.56		881		34.65		236		16.93	
51	dic-20	1,376		25.76		971		34.69		305		16.94	
52	dic-27	1,114		25.16		803		34.75		376		16.96	

1/ Incluye leasing financiero.

2/ Incluye créditos en pesos y en UVR.

3/ Promedio ponderado por monto. No incluye avances ni compras a 1 mes.

4/ Incluye créditos en pesos y en UVR.

5/ Corresponde al promedio ponderado por monto de la tasa de los desembolsos en pesos y en UVR. Antes de realizar el promedio ponderado, a la tasa de interés de los créditos en UVR se les sumó la variación anual de la UVR de la respectiva semana.

Fuente: Formato 088 de la Superintendencia Financiera.

Desembolsos y tasas de interés cartera de microcrédito / crédito productivo 1/

Moneda Legal

Semana	Fecha	Microcrédito / Crédito productivo		Crédito productivo ²								
		Desembolsos MM\$ 2023	Tasa de interés % ³ 2023	Popular productivo (Hasta 6 SMLMV)		Productivo (6 a 25 SMLMV)		De mayor monto (25 a 120 SMLMV)				
				Desembolsos MMS 2023	Desembolsos MMS 2024	Tasa de interés % ³ 2023	Tasa de interés % ³ 2024	Desembolsos MM\$ 2023	Desembolsos MM\$ 2024	Tasa de interés % ³ 2023	Tasa de interés % ³ 2024	
1	ene-05	132	35.81		35	48.25		54	29.74		23	26.73
2	ene-12	169	39.00		53	48.60		94	28.49		36	24.18
3	ene-19	234	38.09		70	48.95		128	31.10		63	26.26
4	ene-26	242	36.83		70	49.07		132	30.47		64	26.73
5	feb-02	218	38.68		60	49.69		126	30.84		77	26.32
6	feb-09	234	39.45		68	51.34		113	31.26		53	26.52
7	feb-16	237	38.94		68	51.71		112	32.96		62	27.42
8	feb-23	249	37.45		67	50.67		128	30.69		63	27.69
9	mar-01	251	36.37		63	49.86		140	29.42		78	27.54
10	mar-08	229	37.90		67	54.14		117	29.95		48	26.22
11	mar-15	252	37.16		72	56.24		116	33.80		57	27.69
12	mar-22	210	36.29		72	54.91		132	31.27		67	27.00
13	mar-29	309				35.09						
14	abr-05	115	33.20									
15	abr-12	215	36.34									
16	abr-19	238	36.79									
17	abr-26	318	34.12									
18	may-03	172	34.93									
19	may-10	263	33.82									
20	may-17	255	34.75									
21	may-24	194	35.31									
22	may-31	279	32.89									
23	jun-07	242	33.48									
24	jun-14	206	34.18									
25	jun-21	216	33.07									
26	jun-28	330	33.06									
27	jul-05	144	31.90									
28	jul-12	241	35.00									
29	jul-19	198	35.63									
30	jul-26	279	33.82									
31	ago-02	264	32.82									
32	ago-09	198	35.21									
33	ago-16	264	34.71									
34	ago-23	203	34.00									
35	ago-30	298	31.70									
36	sep-06	236	32.34									
37	sep-13	252	32.60									
38	sep-20	242	32.64									
39	sep-27			62		44.16		148	26.36		92	26.30
40	oct-04			57		45.15		114	27.37		67	25.74
41	oct-11			68		46.64		115	31.41		64	27.52
42	oct-18			52		45.70		98	29.96		55	27.59
43	oct-25			64		45.12		139	28.15		74	27.77
44	nov-01			53		44.88		109	29.13		72	27.22
45	nov-08			59		46.46		92	30.50		42	27.30
46	nov-15			56		45.99		102	30.58		52	27.65
47	nov-22			71		46.03		129	30.63		64	27.64
48	nov-29			69		44.44		151	28.68		89	27.54
49	dic-06			56		45.86		88	29.22		42	24.72
50	dic-13			71		45.89		113	30.05		56	26.77
51	dic-20			65		45.34		124	28.72		72	26.11
52	dic-27			42		45.41		89	29.14		59	26.73

1/ Incluye leasing financiero. A partir de abril 07/2023 corresponden a la modalidad de "Créditos productivos" creada por el Decreto 455 de marzo 29/2023 del Ministerio de Hacienda. Incluye créditos de redescuento.

2/ Incluye rural y urbano.

3/ Promedio ponderado por monto

Fuente: Formato 088 de la Superintendencia Financiera.

Cartera bruta como porcentaje del PIB

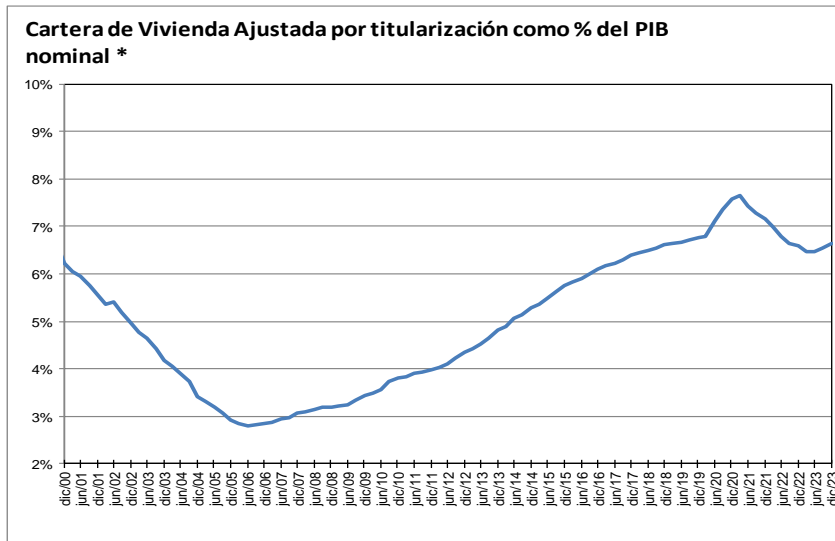
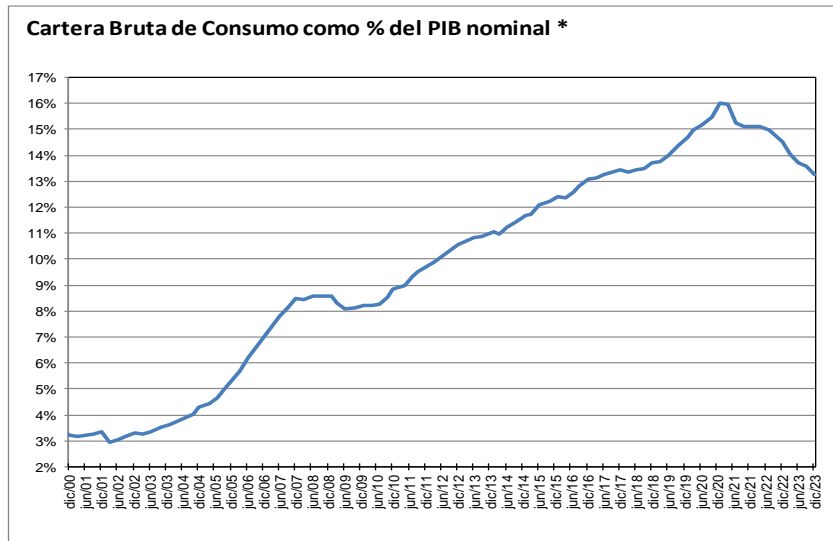
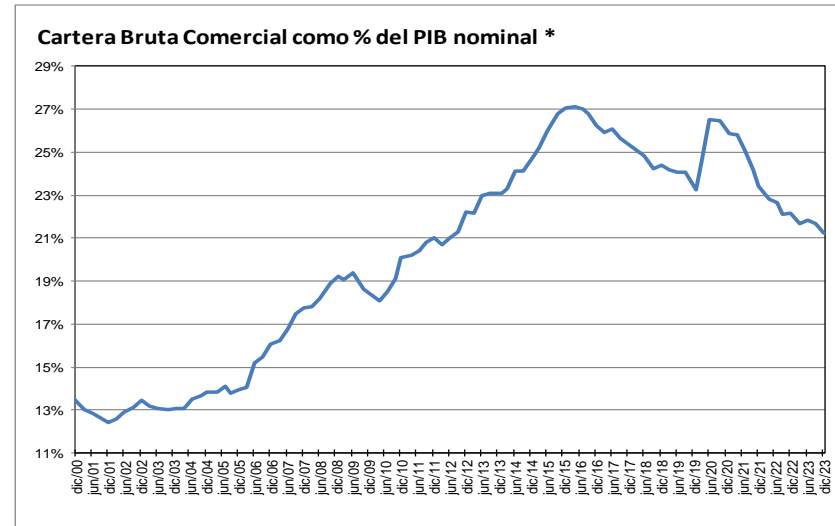
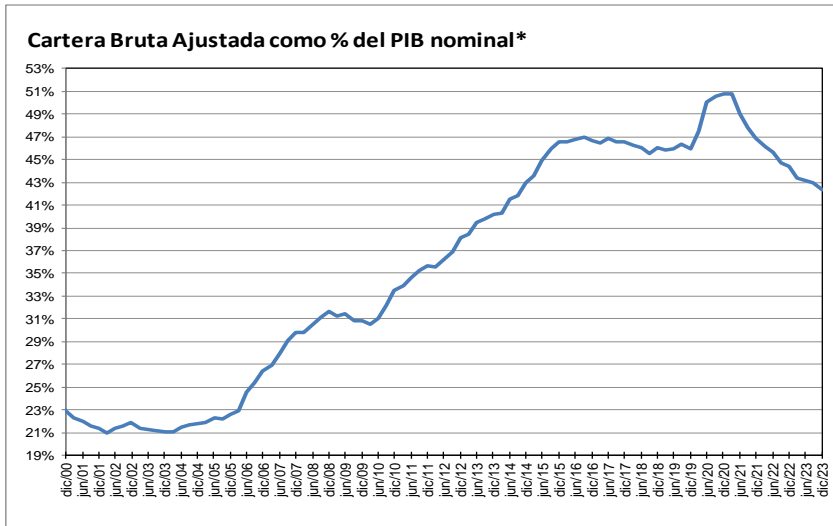

* Corresponde a cartera en moneda total y no incluye la cartera de las entidades financieras especiales. El PIB se refiere al nominal sin desestacionalizar.

Fuente: A partir de 2002 Formato 281 de la Superintendencia financiera de Colombia y ajustes del BR. Antes balances mensuales.

Cartera e inversiones como porcentaje de los activos de los establecimientos de crédito

(Moneda Total)

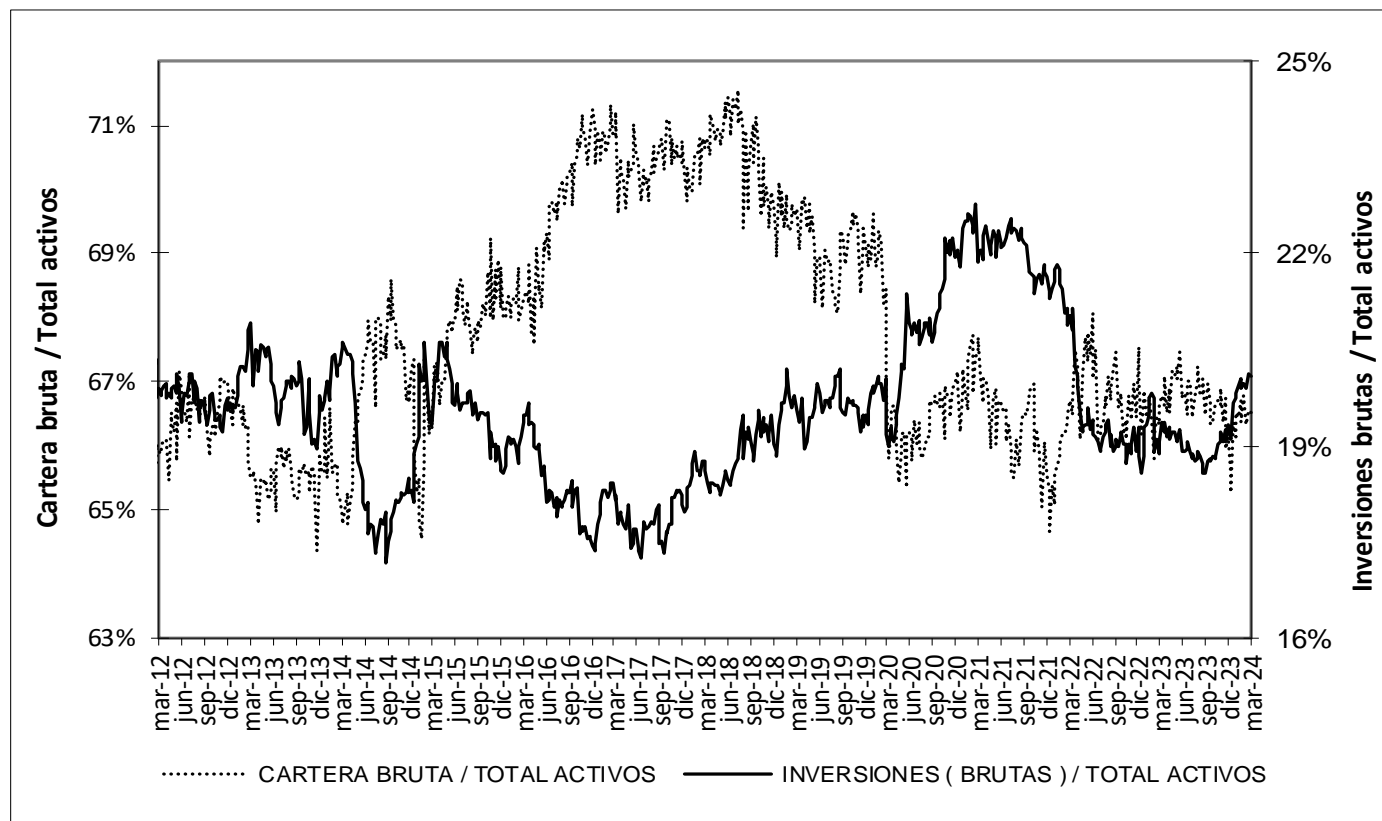

* Sin entidades financieras especiales

Fuente: Banco de la República

Mercado cambiario

Índice de tasa de cambio real promedio
Promedio total-ponderaciones según promedios móviles de orden 12

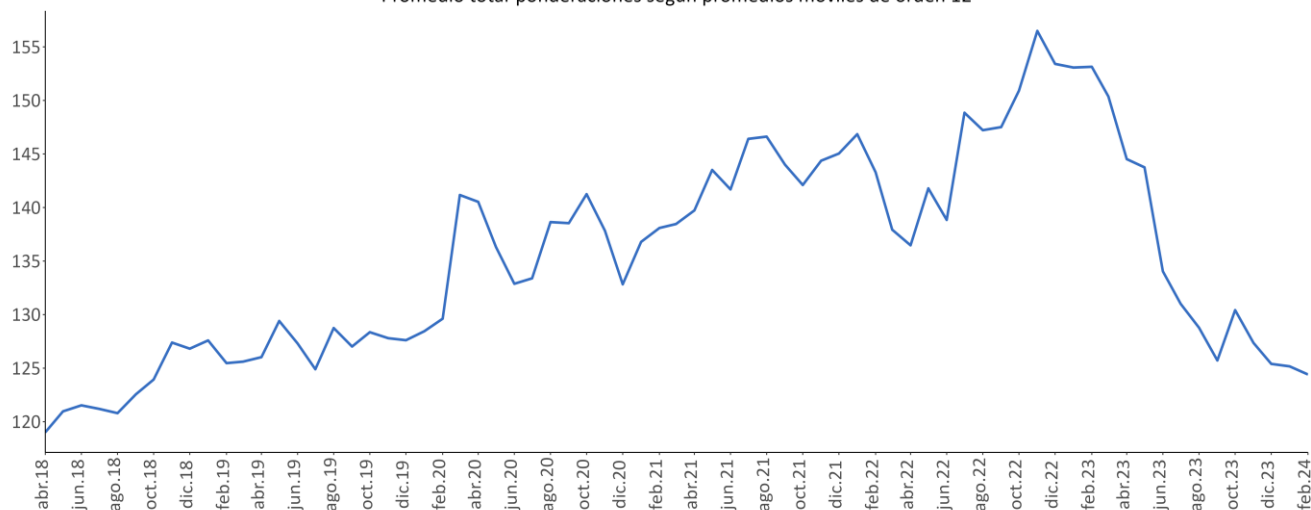

Fuente: Banrep

Encuesta de expectativas de la TRM del Banco de la República

Pronóstico a:	ENCUESTA DE EXPECTATIVAS DE LA TRM DEL BANCO DE LA REPÚBLICA									
	jun-23	jul-23	ago-23	sep-23	oct-23	nov-23	dic-23	ene-24	feb-24	mar-24
Fin de mes	4195.33	4116.61	4018.90	4020.40	4174.24	4031.86	4019.06	3934.30	3943.66	3936.18
dic-24	4169.17	4172.07	4094.49	4065.08	4077.64	4077.98	4080.96	4004.00	4041.38	4007.87
dic-25							4050.51	3983.73	4003.65	4017.87

Fuente: Banrep

La encuesta de marzo de 2024 se llevo a cabo entre el 11 y el 13 del mismo mes.

Saldos netos de compra de forwards y swaps peso-dólar

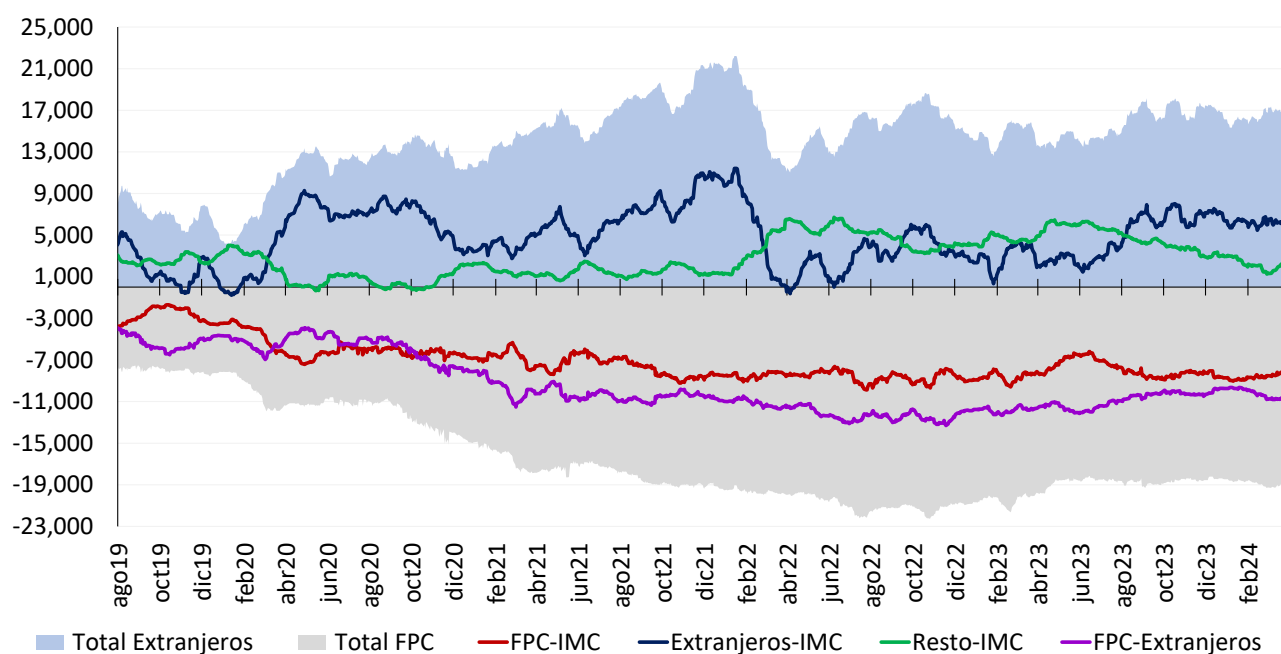

Cifras en Millones de Dólares de los EE.UU. Fuente: Banco de la República. Información Actualizada al 26 de marzo de 2024
 Total extranjeros incluye los saldos netos de extranjeros con IMC y extranjeros con FPC y total FPC incluye los saldos netos de FPC con IMC y FPC con extranjeros
 Desde el 7 de diciembre de 2020 este gráfico se calcula con la información de las operaciones reportadas por los Sistemas de Negociación y Registro de Divisas

Tasas del mercado forward

Devaluación implícita y tasas de interés

Plazo (días)	Diferencia DEVIMPAN ¹ - Diferencial Tasas de interés					
	25 mar - 26 mar					
	Al resto del sector real		A Offshore, Intragruppo y otros financieros		A FPC y Fiduciarias	
	Compras	Ventas	Compras	Ventas	Compras	Ventas
15-35	-0.91%	0.06%	-0.59%	-0.50%	-0.65%	-0.48%
61-90	-0.10%	0.20%	0.00%	0.00%	-0.21%	-0.08%
91-180	0.25%	0.68%	0.40%	0.35%	0.21%	0.00%
>180	0.77%	1.33%	0.00%	0.00%	0.77%	0.00%
Total	0.00%	0.57%	-0.05%	-0.04%	0.03%	-0.14%

¹ DEVIPAM: Devaluación implícita anualizada.
 Fuente: Sistemas de negociación y registro de divisas. Cálculos: DOAM.

Mercado de deuda pública

Emisiones de deuda pública

TES de corto plazo – Operaciones de Tesorería (\$ mm)

	Subasta	Cancelados	Saldo en circulación	Participación
TES Corto Plazo	3.413	3.018	3.413	11,4%
Cupo en administración vigente 2024			30.000	
Saldo por colocar			26.588	88,6%

Fuente: Departamento de Fiduciaria y Valores. Datos al 27 de marzo de 2024.

TES en pesos y UVR – Operaciones de Tesorería (\$ mm)

Tipo	Denominaciones originales (mm)				\$ mm				Part.	
	Subasta	Convenida	Forzosa	Total	Subasta	Convenida	Forzosa	Total		
Pesos	8.139	1.272	0	9.411	8.139	1.272	0	9.411	66%	
UVR	10,26	3,03	0,00	13,29	3.703	1.092	0	4.796	34%	
(1) Total colocado					11.843	2.365	0	14.207	30,7%	
Participación porcentual					83%	17%	0%			
(2) Cupo de administración 2024									46.250	100%
Saldo por colocar (2) - (1)									32.043	69,3%

Fuente: Departamento de Fiduciaria y Valores. Datos al 27 de marzo de 2024.

Proyecciones de vencimientos y pago de cupones de TES



Fuente: Departamento de Fiduciaria y Valores.

SalDOS de deuda pública

Denominación	Plazo	Vencimiento				TOTAL	
		Vence 2024		Vence después		Saldo en Circulación (\$mm)	Participación
		Saldo en Circulación (\$mm)	Participación	Saldo en Circulación (\$mm)	Participación		
	<365 Días	\$ 17,994.1	3.5%	\$ 1,050.0	0.2%	\$ 19,044.13	3.7%
	1	\$ -	0.0%	\$ 15,100.6	2.9%	\$ 15,100.56	2.9%
	2	\$ -	0.0%	\$ 30,642.95	5.9%	\$ 30,642.95	5.9%
	3	\$ -	0.0%	\$ 20,143.99	3.9%	\$ 20,143.99	3.9%
	4	\$ -	0.0%	\$ 34,160.06	6.6%	\$ 34,160.06	6.6%
	6	\$ -	0.0%	\$ 55,858.93	10.8%	\$ 55,858.93	10.8%
	8	\$ -	0.0%	\$ 55,381.98	10.7%	\$ 55,381.98	10.7%
	10	\$ -	0.0%	\$ 27,754.26	5.4%	\$ 27,754.26	5.4%
	12	\$ -	0.0%	\$ 12,059.28	2.3%	\$ 12,059.28	2.3%
	18	\$ -	0.0%	\$ 38,441.81	7.5%	\$ 38,441.81	7.5%
	26	\$ -	0.0%	\$ 28,563.72	5.5%	\$ 28,563.72	5.5%
	Total	\$ 17,994.1	3.5%	\$ 319,157.54	61.8%	\$ 337,151.67	65.3%
	Plazo	\$ -	0.0%	\$ -	0.0%	\$ -	0.0%
	1	\$ -	0.0%	\$ 24,295.62	4.7%	\$ 24,295.62	4.7%
	2	\$ -	0.0%	\$ 21,897.15	4.2%	\$ 21,897.15	4.2%
	5	\$ -	0.0%	\$ 16,137.32	3.1%	\$ 16,137.32	3.1%
	8	\$ -	0.0%	\$ 16,137.32	3.1%	\$ 16,137.32	3.1%
	11	\$ -	0.0%	\$ 34,893.67	6.8%	\$ 34,893.67	6.8%
	12	\$ -	0.0%	\$ 37,442.43	7.3%	\$ 37,442.43	7.3%
	25	\$ -	0.0%	\$ 26,602.91	5.2%	\$ 26,602.91	5.2%
	Total	\$ -	0.0%	\$ 179,041.87	34.7%	\$ 179,041.87	34.7%
	<365 Días	\$ 17,994.1	3.5%	\$ 498,199.41	96.5%	\$ 516,193.54	100.0%
	Total	\$ 18,030.13	3.5%	\$ 497,777.71	96.5%	\$ 515,807.84	100.0%

* Datos actualizados al 27 mar 2024

Fuente: Banco de la República

Expectativas de inflación

Plazo	Inflación Anual /1	IBR /1	TES TF - TES UVR /2				
			Semana Actual	Semana Anterior	Diferencia	Trimestre Anterior	Diferencia
			27-mar	22-mar	pbs.	29-dic	pbs.
3 Meses	9.00%	12.00%	5.82%	5.89%	-6.82	6.91%	-109.20
6 Meses	8.00%	11.00%	5.38%	5.48%	-9.75	6.52%	-113.25
9 Meses	7.00%	10.00%	5.07%	5.17%	-10.49	6.26%	-118.83
12 Meses	6.00%	9.50%	4.85%	4.94%	-9.82	6.09%	-124.72

/1 Según la mediana de la encuesta trimestral de expectativas de Enero del 2024

/2 Diferencia en Curva Spot

Fuente: Banco de la República

Fuentes de la base monetaria e intervención en el mercado cambiario

Fuentes de la Base Monetaria*

Miles de millones de pesos

Variación Anual ^{1/}

Concepto	ene-23	feb-23	mar-23	abr-23	may-23	jun-23	jul-23	ago-23	sep-23	oct-23	nov-23	dic-23	ene-24	feb-24
I. Gobierno	541	9,163	4,441	-2,673	-14,501	-18,935	-21,275	-19,169	-16,105	-5,008	-3,026	244	6,894	898
Traslado utilidades en pesos	0	0	0	0	0	0	0	0	0	0	0	0	0	0
Depósitos en el Banco de la República	541	9,163	4,441	-2,673	-14,501	-18,935	-21,275	-19,169	-16,105	-5,008	-3,026	244	6,894	898
Depósitos remunerados de control monetario	0	0	0	0	0	0	0	0	0	0	0	0	0	0
II. TES Regulación	8,575	8,562	6,999	6,871	11,100	9,923	10,864	13,889	10,768	5,336	355	-529	-1,562	-5,136
Compras definitivas ^{2/}	12,137	12,137	12,137	12,137	15,262	14,134	15,035	18,138	15,052	11,550	10,079	9,999	9,999	9,999
Ventas definitivas	0	0	-1,454	-1,454	-1,454	-1,454	-1,454	-1,454	-1,454	-3,217	-6,649	-7,453	-8,487	-11,960
Vencimiento ^{3/}	-3,563	-3,576	-3,685	-3,813	-2,708	-2,758	-2,717	-2,795	-2,830	-2,996	-3,075	-3,075	-3,075	-3,175
III. OPERACIONES DE LIQUIDEZ BR 4/	-323	-19,329	-12,695	-6,579	-2,423	5,577	5,017	-502	-1,497	-9,826	-1,104	-2,834	-7,840	5,876
Expansión	-1,267	-10,178	-7,524	-3,229	-886	5,222	6,722	2,687	578	-7,115	1,289	3,520	-4,049	3,328
Contracción	944	-9,150	-5,171	-3,350	-1,538	354	-1,706	-3,189	-2,075	-2,711	-2,393	-6,354	-3,792	2,548
IV. Divisas ^{5/}	0	0	0	0	0	0	0	0	0	0	0	0	607	884
Opciones put para acumulación de reservas	0	0	0	0	0	0	0	0	0	0	0	0	607	884
Venta de divisas al Gobierno ^{2/}	0	0	0	0	0	0	0	0	0	0	0	0	0	0
Compra de divisas al Gobierno	0	0	0	0	0	0	0	0	0	0	0	0	0	0
V. Títulos de deuda privada ^{6/}	-811	-632	-595	-594	-532	-513	-401	-345	-302	-241	-224	-200	-68	-21
Compras Definitivas	0	0	0	0	0	0	0	0	0	0	0	0	0	0
Ventas Definitivas	0	0	0	0	0	0	0	0	0	0	0	0	0	0
Vencimiento ^{3/}	-811	-632	-595	-594	-532	-513	-401	-345	-302	-241	-224	-200	-68	-21
VI. Otros ^{7/}	1,443	1,424	1,678	2,401	2,018	2,270	2,477	2,702	2,998	3,202	3,314	3,353	3,449	3,558
Variación total de la Base	9,424	-811	-173	-574	-4,337	-1,678	-3,318	-3,425	-4,139	-6,537	-685	34	1,479	6,059
Saldo Base Monetaria	145,758	140,518	143,547	141,189	138,279	140,597	138,917	139,896	139,027	140,617	144,330	154,778	147,237	146,577

*Datos provisionales. Valores positivos (negativos) indican expansión (contracción) de la base monetaria.

1/ Estas cifras corresponden al cierre del mes calendario. Para el corte de agosto de 2023, se reprocesó la serie de depósitos del Gobierno en el Banco de la República desde enero a julio de 2023.

2/ El 30 de agosto de 2021 el Gobierno Nacional le compró al Banco de la República USD 2.787,7 m (el monto equivalente a la asignación general de DEG para Colombia realizada por el FMI el 23 de agosto, utilizando la tasa de cambio DEG/USD del 30 de agosto).

Como pago de los dólares, el Gobierno Nacional entregó al Banco títulos de deuda pública TES (véase <https://www.banrep.gov.co/es/asignacion-deg-colombia-parte-del-fmi-y-venta-reservas-internacionales-gobierno-nacional>).

3/ Incluye cupon y principal.

4/ Incluye repos y depósitos no remunerados de encaje (DRNCE) a todos los plazos

5/ No se incluyen las operaciones con organismos internacionales.

6/ Corresponde a la expansión o contracción monetaria generada por las compras o ventas de títulos de deuda privada, por tanto, no coincide con el valor nominal de los mismos.

Operaciones de Compra - Venta de Divisas del Banco de la República en el mercado de contado
(Millones de Dólares)

Concepto	2024		
	Ene	Feb	Acumulado Año
Compras	154.5	70.5	225.0
Opciones Put	154.5	70.5	225.0
Para Acumulación de Reservas Internacionales	154.5	70.5	225.0
Para el Control de la Volatilidad	0.0	0.0	0.0
Subastas de Compra Directa	0.0	0.0	0.0
Intervención Discrecional	0.0	0.0	0.0
Vencimiento de Fx Swaps	0.0	0.0	0.0
Gobierno Nacional	0.0	0.0	0.0
Ventas	0.0	0.0	0.0
Opciones Call	0.0	0.0	0.0
Para Desacumulación de Reservas Internacionales	0.0	0.0	0.0
Para el Control de la Volatilidad	0.0	0.0	0.0
FX Swaps	0.0	0.0	0.0
Gobierno Nacional	0.0	0.0	0.0
Compras - ventas netas en el mercado de contado	154.5	70.5	225.0

Fuente: Banco de la República

Operaciones de Compra - Venta de Divisas del Banco de la República a través de contratos forward con cumplimiento financiero
(Millones de Dólares)

Concepto	2024		
	Ene	Feb	Acumulado Año
Ventas a través de contratos forward con cumplimiento financiero	0.0	0.0	0.0

Fuente: Banco de la República

Composición de las reservas internacionales

2023 - 2024

(Millones de US\$)

Descripción*	29-dic-23	29-feb-24		28-mar-24		Variación **		
	Valor	Part. % en las Reservas Brutas	Valor	Part. % en las Reservas Brutas	Valor **	Part. % en las Reservas Brutas	Mensual corrido	Año corrido
1. RESERVAS BRUTAS	59,639	100.00%	59,480	100.00%	59,992	100.00%	512	353
Efectivo en caja	2	0.00%	2	0.00%	2	0.00%	0	0
Depósitos a la orden	148	0.25%	149	0.25%	149	0.25%	0	1
Inversiones	52,658	88.29%	52,635	88.49%	53,245	88.75%	610	587
-Portafolio directo	37,672	63.17%	37,757	63.48%	38,278	63.81%	522	606
-Portafolio en administración	14,986	25.13%	14,878	25.01%	14,967	24.95%	88	-19
Valores por cobrar venta de inversiones	1,834	3.08%	1,756	2.95%	1,628	2.71%	-128	-207
Oro	310	0.52%	306	0.51%	329	0.55%	24	19
-En caja	0	0.00%	0	0.00%	0	0.00%		
-En custodia	310	0.52%	306	0.51%	329	0.55%	24	19
Fondo Monetario Internacional	4,096	6.87%	4,042	6.80%	4,048	6.75%	6	-48
-DEGs	3,432	5.75%	3,385	5.69%	3,393	5.66%	7	-39
-Posición de reserva	664	1.11%	657	1.10%	656	1.09%	-1	-8
Fondo Latinoamericano de Reservas	591	0.99%	591	0.99%	591	0.98%	0	0
-Aportes	571	0.96%	571	0.96%	571	0.95%	0	0
-Pesos Andinos	20	0.03%	20	0.03%	20	0.03%	0	0
Convenios Internacionales	0	0.00%	0	0.00%	0	0.00%	0	0
2. PASIVOS DE CORTO PLAZO	31	0.05%	17	0.03%	28	0.05%	11	-3
Intereses causados de los pasivos	31	0.05%	17	0.03%	28	0.05%	11	-3
3. RESERVAS NETAS (1 menos 2)	59,608	99.95%	59,464	99.97%	59,964	99.95%	500	356

* Reservas Internacionales a precios de mercado. Incluye causaciones y valuaciones.

** A partir del 4 de junio de 2019 los recursos en dólares del Gobierno en el Banco de la República se registran en cuentas diferentes a las de las reservas internacionales, y a partir del 17 de diciembre de 2019, la totalidad de los recursos en moneda extranjera del Gobierno en el Banco de la República se contabilizan por fuera del balance del Banco, por tanto no hacen parte de las reservas internacionales.

** Cifras provisionales

Fuente: Banco de la República