

Semana 42

INFORME DE MERCADOS FINANCIEROS

19 de octubre de 2023

Nota: debido a las adaptaciones en los sistemas de procesamiento de información del BanRep por la implementación de la CE 10 de mayo 18/2023 de la Superintendencia Financiera, los datos de tasas de colocación con corte al 29/09/2023 y al 6/10/2023 aún no se encuentran disponibles.

Este es un documento de trabajo informativo. Su contenido no compromete al Banco de la República ni a su Junta Directiva.

Únicamente incluye las operaciones de los establecimientos de crédito en Colombia para agregados monetarios y crediticios. Por tanto no se tienen en cuenta las operaciones de sus sucursales en el exterior.

Contenido

1. COMPORTAMIENTO DE LAS TASAS DE INTERÉS	4
A. RESUMEN	4
B. TASAS DE INTERÉS DEL MERCADO MONETARIO Y TASAS OIS	5
C. TASAS DE INTERÉS PASIVAS.....	5
D. TASAS DE INTERÉS ACTIVAS	6
E. TASAS DE INTERÉS REALES	7
F. TASA PONDERADA DE CAPTACIÓN Y TASA DE COLOCACIÓN TOTAL.....	8
G. TASAS DE INTERÉS DE DEUDA PÚBLICA	8
2. MARGEN DE INTERMEDIACIÓN Y SPREADS.....	9
3. LIQUIDEZ PRIMARIA	15
4. DEPÓSITOS Y AGREGADOS MONETARIOS	17
5. CARTERA.....	20
6. INVERSIONES	24
A. INVERSIONES DE LOS ESTABLECIMIENTOS DE CRÉDITO	24
8. ACTIVOS EXTERNOS	25
A. RESERVAS INTERNACIONALES	25
9. ENDEUDAMIENTO EXTERNO DE LOS ESTABLECIMIENTOS DE CRÉDITO	26
A. ENDEUDAMIENTO EXTERNO DE LOS ESTABLECIMIENTOS DE CRÉDITO – SALDO POR PLAZOS.....	26
11. MERCADOS FINANCIEROS INTERNACIONALES	27
A. PRINCIPALES NOTICIAS DE LA SEMANA	27
B. TASAS DE INTERÉS DE BANCOS CENTRALES	28
C. INFLACIÓN OBSERVADA Y SUS EXPECTATIVAS.....	29
D. PRINCIPALES TASAS DE LOS MERCADOS MONETARIOS INTERNACIONALES	29
E. INDICADORES DE PERCEPCIÓN DE RIESGO	29
F. MERCADO DE RENTA FIJA.....	31
G. MERCADO DE RENTA VARIABLE	31
H. MERCADO CAMBIARIO	32
I. PRECIOS DE LAS MATERIAS PRIMAS	33
12. MERCADO CAMBIARIO EN COLOMBIA	35
A. TASAS Y VOLÚMENES DEL MERCADO DE CONTADO	35
B. TASAS Y VOLÚMENES DEL MERCADO A FUTURO	36
13. MERCADO DE DEUDA PÚBLICA EN COLOMBIA	37
A. EMISIONES DE DEUDA PÚBLICA.....	37
B. CURVA DE RENDIMIENTOS DE LA DEUDA PÚBLICA	38
C. COMPRAS NETAS DE DEUDA PÚBLICA.....	39
D. INVERSIONISTAS EXTRANJEROS EN EL MERCADO DE DEUDA PÚBLICA.....	40
E. BONOS DE DEUDA PÚBLICA DENOMINADOS EN DÓLARES	40
14. MERCADO DE RENTA VARIABLE EN COLOMBIA.....	41
15. FONDOS DE PENSIONES	42
A. INVERSIONES DE LOS FONDOS DE PENSIONES OBLIGATORIAS	42

ANEXOS 43

AGREGADOS MONETARIOS Y CREDITICIOS 44

MERCADO CAMBIARIO..... 53

MERCADO DE DEUDA PÚBLICA..... 55

FUENTES DE LA BASE MONETARIA E INTERVENCIÓN EN EL MERCADO CAMBIARIO..... 57

COMPOSICIÓN DE LAS RESERVAS INTERNACIONALES 59

1. Comportamiento de las tasas de interés

a. Resumen

Tasas (e.a) 1/	Fecha 13-oct-23	Monto semanal MM de pesos	Monto Promedio Semanal		1 semana	1mes	Variación (pb)			
			año 2022	Corrido 2023			13 semanas	año corrido	año completo	
Intervención BR	13,25	n.a	n.a	n.a	0	0	0	125	325	
IBR Overnight	13,26	n.a	n.a	n.a	-4	7	1	130	321	
IBR 1 mes (Tasa fija de OIS)	13,25	n.a	n.a	n.a	0	3	0	125	283	
IBR 3 meses (Tasa fija de OIS)	13,13	n.a	n.a	n.a	-1	-2	-9	77	220	
IBR 6 meses (Tasa fija de OIS)	12,83	n.a	n.a	n.a	0	6	4	26	135	
Pasivas										
TIB 2/	13,26	3.576	3.502	3.209	-2	7	1	129	321	
DTF 3/	13,02	1.467	1.405	1.451	22	-6	-55	-70	179	
Captación < 90 días 4/	12,25	1.061	469	667	-29	-94	-122	101	314	
Captación a 90 días 4/	13,04	1.543	1.455	1.483	28	6	-54	-53	174	
Captación 91-179 días 4/	14,42	1.083	708	762	128	111	64	28	206	
Captación a 180 días 4/	13,55	1.237	861	1.194	38	11	14	-183	70	
Captación a 181-360 días 4/	14,88	1.394	1.404	2.021	124	115	55	-163	19	
Captación > 360 días 4/	14,82	269	962	1.555	112	153	96	-163	-190	
Total captación de CDT	13,70	6.586	5.861	7.681	64	36	-10	-100	78	
Ahorro 5/	6,48	n.a	n.a	n.a	7	2	27	59	157	
Monto promedio Semanal										
	22/09/2023 (**)	Monto semanal	Año 2022 (desde 01/07/2022)*	Corrido 2023	1 semana	1mes	13 semanas	año corrido	año completo	
Activas*										
Comercial 6/	17,86	5.779	4.543	4.397	-47	-109	-28	-127	230	
Tesorería	14,80	270	265	185	93	-3	11	-145	313	
Preferencial /7	17,22	2.464	1.496	1.665	12	-117	-39	-151	244	
Ordinario 7/	18,66	3.045	2.782	2.547	-79	-87	5	-93	235	
Consumo 8/	26,84	1.415	1.830	1.338	-33	112	-112	-125	255	
Consumo sin libranza	30,06	957	1.299	907	-13	-38	-148	-79	239	
Consumo a través de libranza	20,14	458	530	431	19	56	-29	49	305	
Tarjeta de crédito (Personas) 9/	37,36	794	844	759	-21	-101	-237	-158	486	
Vivienda No VIS 10/	17,35	223	342	211	-5	-13	-57	1	252	
Microcrédito 11/	32,64	242	229	232	4	-136	-44	-216	-223	
Activa Ponderada 12/	19,78	n.a	n.a	n.a	-55	-129	-35	-110	100	
Comercial BR 13/	17,98	n.a	n.a	n.a	-43	-108	-24	-128	223	
Pasivas										
Pasiva Ponderada	9,17	n.a	n.a	n.a	92	-205	-144	-43	-100	
Monto Promedio Semanal										
Deuda Pública 14/	13-oct-23	Monto semanal	año 2022	Corrido 2023	1 semana	1mes	13 semanas	año corrido	año completo	
2 años (TES Jul 2024)	8,82	62	1.400	770	-18	72	-32	-301	-333	
3 años (TES Nov 2025)	10,67	815	1.170	960	-18	65	119	-175	-217	
6 años (TES Abr 2028)	11,12	832	842	1.117	-46	72	154	-177	-231	
8 años (TES Sep 2030)	11,12	944	620	828	-64	71	149	-186	-238	
10 años (TES Jun 2032)	11,48	427	616	489	-61	82	163	-160	-229	
12 años (TES Oct 2034)	11,61	206	396	412	-71	70	169	-147	-198	

Fuente: Banco de la República y Bloomberg. Cálculos con información de los formatos 414 (a partir de 1 de julio de 2022) y 441 de la Superintendencia Financiera de Colombia (SFC).

1/ La tasa de intervención y las tasas IBR corresponden a la tasa diaria.

2/ El valor corresponde a la tasa promedio ponderada por monto de todos los días hábiles de la semana con corte en la fecha indicada.

3/ DTF calculada en la fecha indicada, corresponde a la tasa promedio ponderada por monto captado de los CDT's a 90 días de Bancos, corporaciones y compañías de financiamiento de los días entre el viernes anterior y el jueves previo al día de cálculo (fecha indicada).

4/ Las tasas de captación corresponden a la información de CDT por plazos. Incluye la información para el total de sistema financiero.

5/ Incluye el rendimiento de los depósitos de ahorro ordinarios activos y las cuentas AFC.

*Tasas promedio ponderada por monto prestado, del formato 414 de la SFC de la semana con corte en la fecha indicada.

6/ Promedio ponderado por monto de las tasas de créditos ordinarios, preferenciales y de tesorería. A partir de jul 01/2022, incluyen los créditos de construcción de proyectos de vivienda otorgados a empresas

7/ No incluye créditos ordinarios entre 1 y 30 días.

8/ No incluye tarjetas de crédito, ni consumo a empleados. A partir de jul 01/2022, incluye los créditos con plazos entre 1 y 30 días

9/ Calculada sin tener en cuenta consumos a 1 mes ni avances en efectivo.

10/ Promedio ponderado de los créditos desembolsados para adquisición de vivienda en pesos y en UVR (para estos últimos, antes de realizar el promedio ponderado a la tasa se le suma la variación anual promedio de la UVR de la respectiva semana).

11/ A partir de abril 07/2023 corresponden a la modalidad de "Créditos productivos" creada por el Decreto 455 de marzo 29/2023 del Ministerio de Hacienda. Incluye créditos de redescuento.

12/ Promedio ponderado por monto de las tasas de crédito de consumo, preferencial, ordinario y tesorería. Debido a la alta rotación del crédito de tesorería, su ponderación se estableció como la quinta parte de su desembolso semanal.

13/ Promedio ponderado por monto de las tasas de crédito ordinarios, preferenciales y un quinto del desembolso de tesorería.

14/ TES tasa fija en pesos. Las tasas corresponden al promedio ponderado por monto de las negociaciones en SEN y MEC.

Nota: debido a las adaptaciones en los sistemas de procesamiento de información del BanRep por la implementación de la CE 10 de mayo 18/2023 de la Superintendencia Financiera, los datos de tasas de colocación con corte al 29/09/2023 y al 6/10/2023 aún no se encuentran disponibles.

b. Tasas de interés del mercado monetario y tasas OIS

Tasa de intervención del Banrep, Tasa Interbancaria (TIB), DTF, Tasa de Simultáneas e IBR

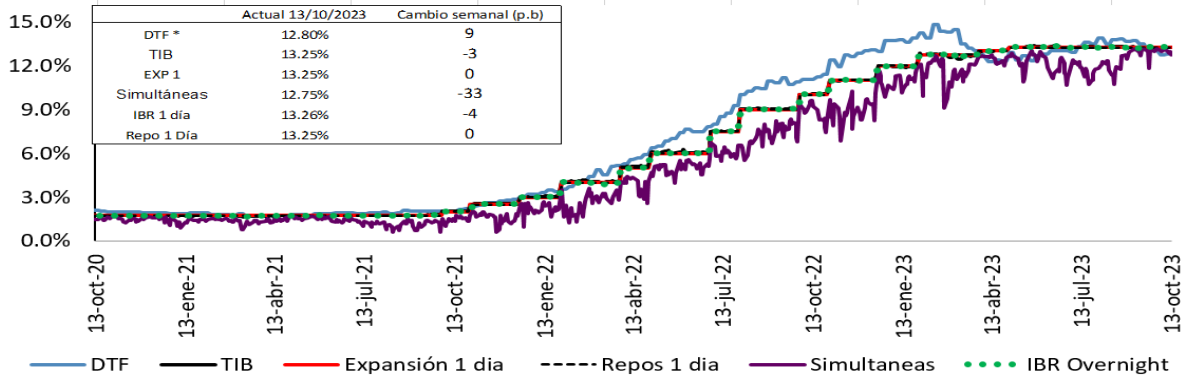

Fuente: Banco de la República, Superintendencia Financiera de Colombia y SEN.

Tasas vigentes para el 13 de octubre

* La DTF corresponde a la tasa vigente para la semana entre el 09 y el 13 de octubre de 2023.

Tasas IBR y OIS por plazos

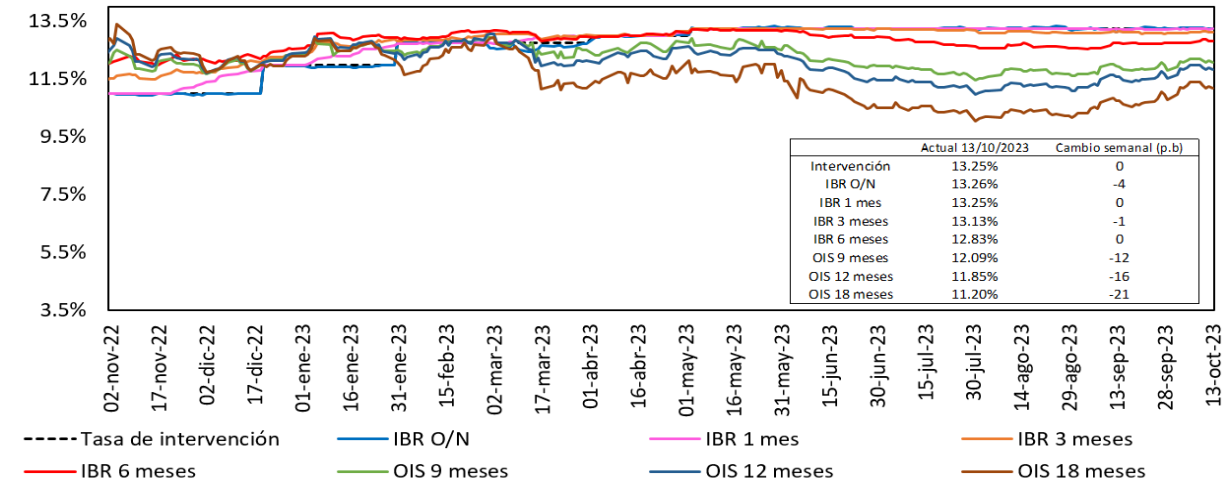

Fuente: Bloomberg, Banrep.

c. Tasas de interés pasivas

Tasas de interés pasivas: Ahorro y CDT
(Promedio semanal ponderado por monto)

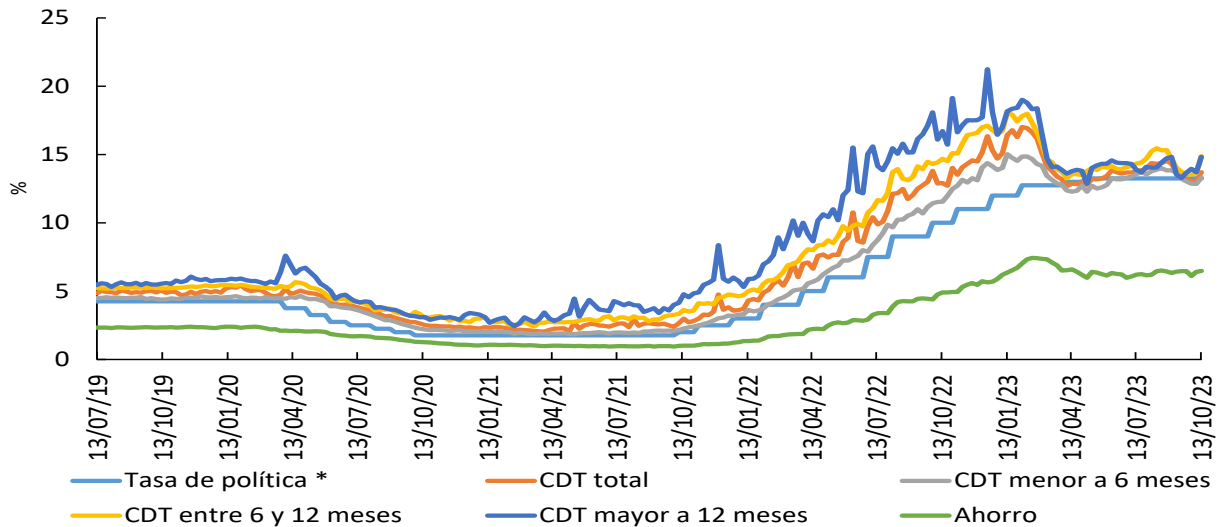

*Para la tasa de política monetaria, corresponde a la vigente del mes. Información al 24 de marzo

Fuente: Cálculos Banco de la República, Formato 441 de la Superintendencia Financiera de Colombia.

d. Tasas de interés activas

Tasa de interés Cartera de Consumo

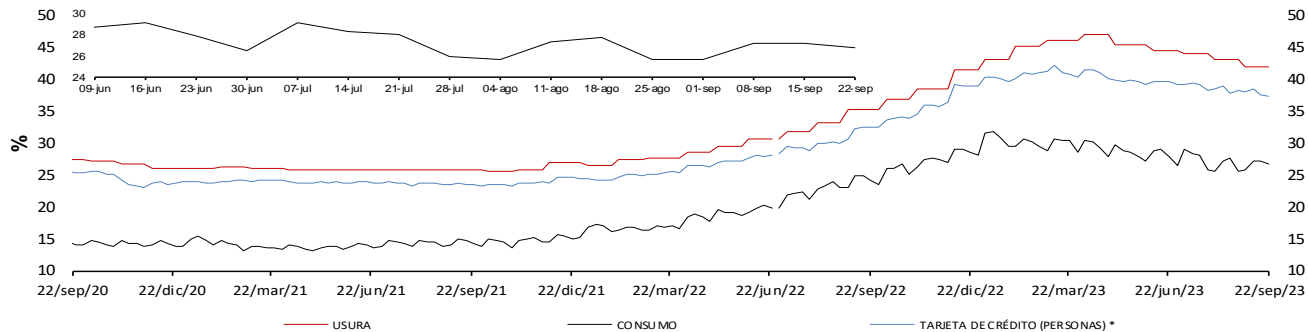

Tasa de interés Cartera Comercial

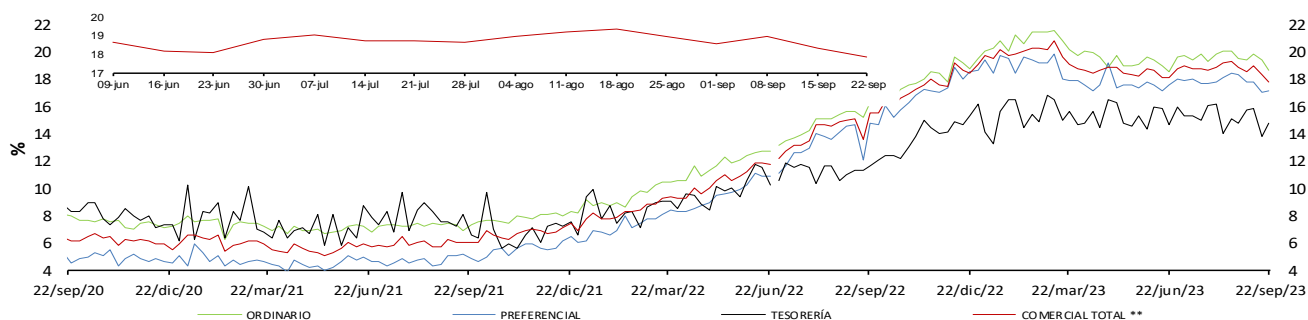

Tasa de interés de Vivienda No VIS

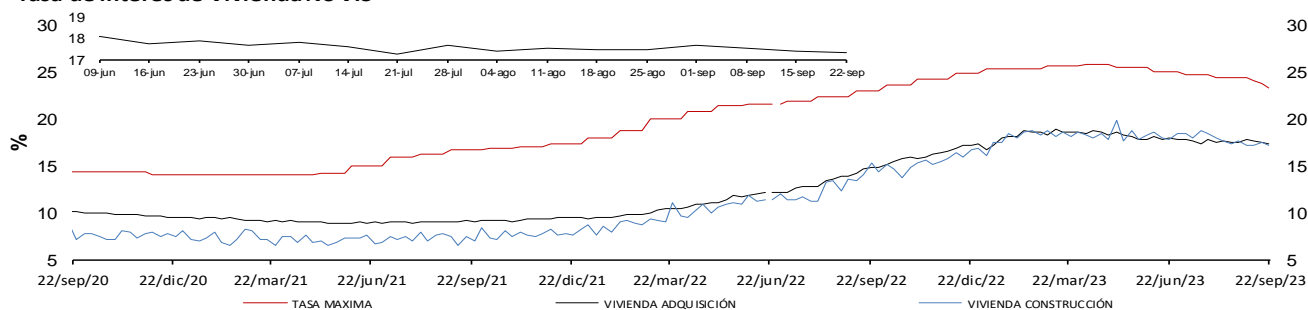

Tasa de Interés de Microcrédito 1/

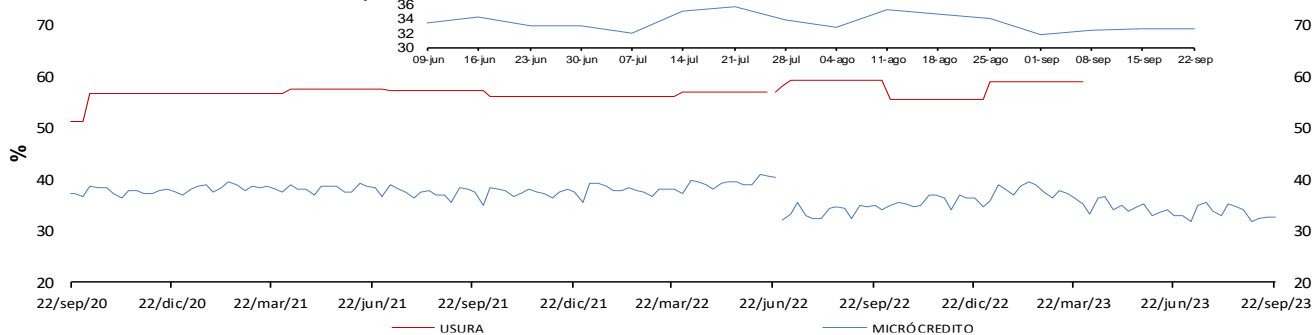

* La tasa de interés de tarjetas de crédito no incluye avances ni compras a 1 mes.

** Promedio ponderado por monto de las tasa de los créditos ordinarios, de tesorería y preferenciales.

1/ A partir de abril 07/2023 corresponde a la modalidad de "Créditos productivos" creada por el Decreto 455 de marzo 29/2023 del Ministerio de Hacienda. Incluye créditos de redescuento.

Fuente: Superintendencia financiera de Colombia (formato 088 hasta el 24/06/2022 y formato 414 desde el 01/07/2022) y cálculos Banco de la República.

Nota: a partir del 01 de jul/2022 la información de tasas activas proviene del formato 414 de la Superintendencia Financiera de Colombia. Las tasas obtenidas con la nueva fuente no son estrictamente comparables con las anteriores obtenidas a partir del formato 88. Debido a las adaptaciones en los sistemas de procesamiento de información del BanRep por la implementación de la CE 10 de mayo 18/2023 de la Superintendencia Financiera, los datos de tasas de colocación con corte al 29/09/2023 y al 6/10/2023 aún no se encuentran disponibles.

e. Tasas de interés reales

Información a septiembre 22/2023

Tasa de interés Cartera de Consumo (Real) *

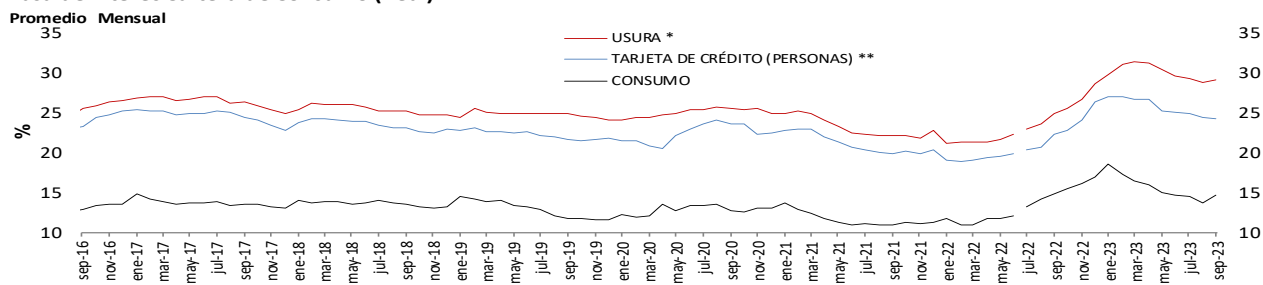

Tasa de interés Cartera Comercial (Real) *

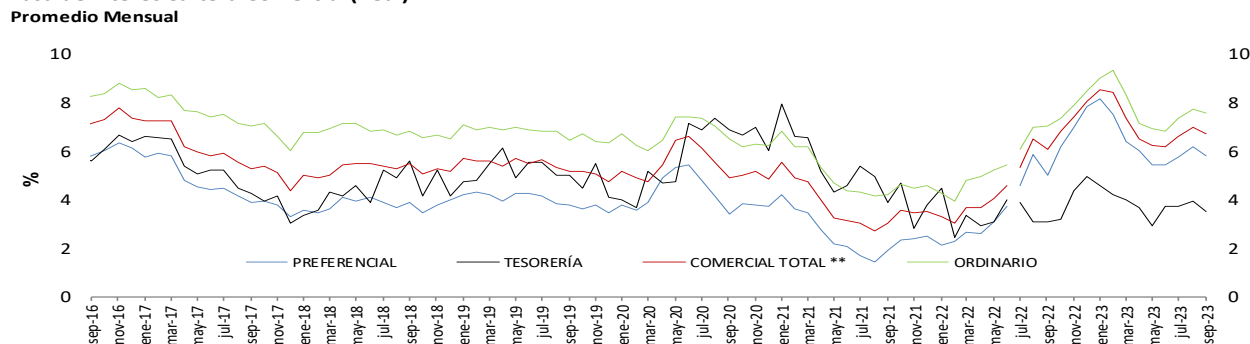

Tasa de interés de Vivienda No VIS (Real) *

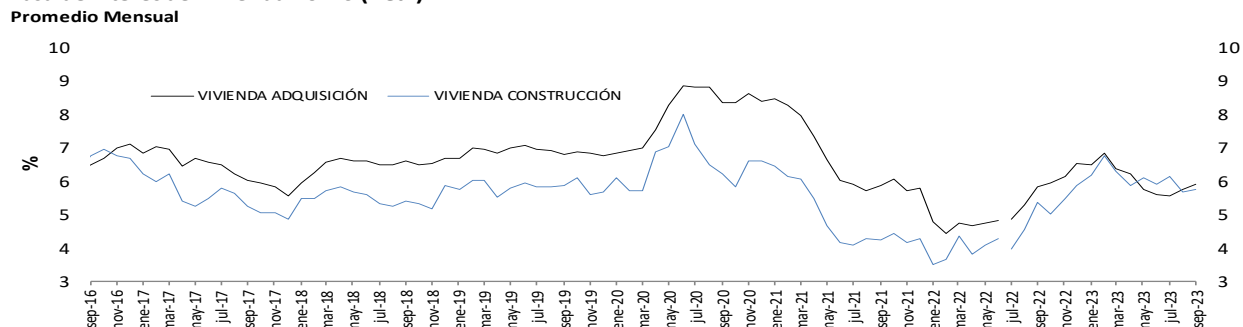

Tasa de Interés de Microcrédito (Real) * 1/.

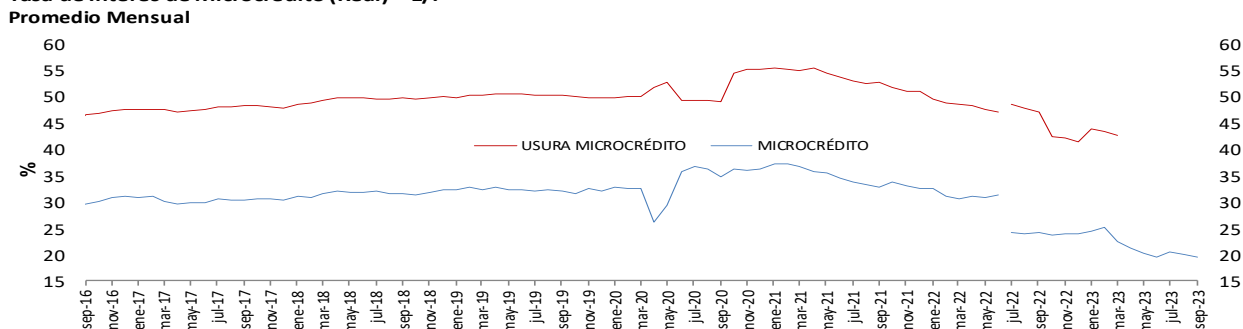

* IPC sin alimentos. Información provisional.

**A partir de la publicación con corte sep 25/2020 se reprocesó la serie, incorporando los cambios en la canasta del IPC sin alimentos utilizada por el BR desde octubre /2020

1/ A partir de abril 07/2023 corresponde a la modalidad de "Créditos productivos" creada por el Decreto 455 de marzo 29/2023 del Ministerio de Hacienda. Incluye créditos de descuento.

Fuente: Superintendencia financiera de Colombia (formato 088 hasta el 24/06/2022 y formato 414 desde el 01/07/2022) y cálculos Banco de la República.

Nota: a partir del 01 de jul/2022 la información de tasas activas proviene del formato 414 de la Superintendencia Financiera de Colombia. Las tasas obtenidas con la nueva fuente no son estrictamente comparables con las anteriores obtenidas a partir del formato 88. Debido a las adaptaciones en los sistemas de procesamiento de información del BanRep por la implementación de la CE 10 de mayo 18/2023 de la Superintendencia Financiera, los datos de tasas de colocación con corte al 29/09/2023 y al 6/10/2023 aún no se encuentran disponibles.

f. Tasa ponderada de captación y tasa de colocación total.

Tasa activa, ponderada de captación, de intervención, DTF y ahorros
Promedio 4 semanas

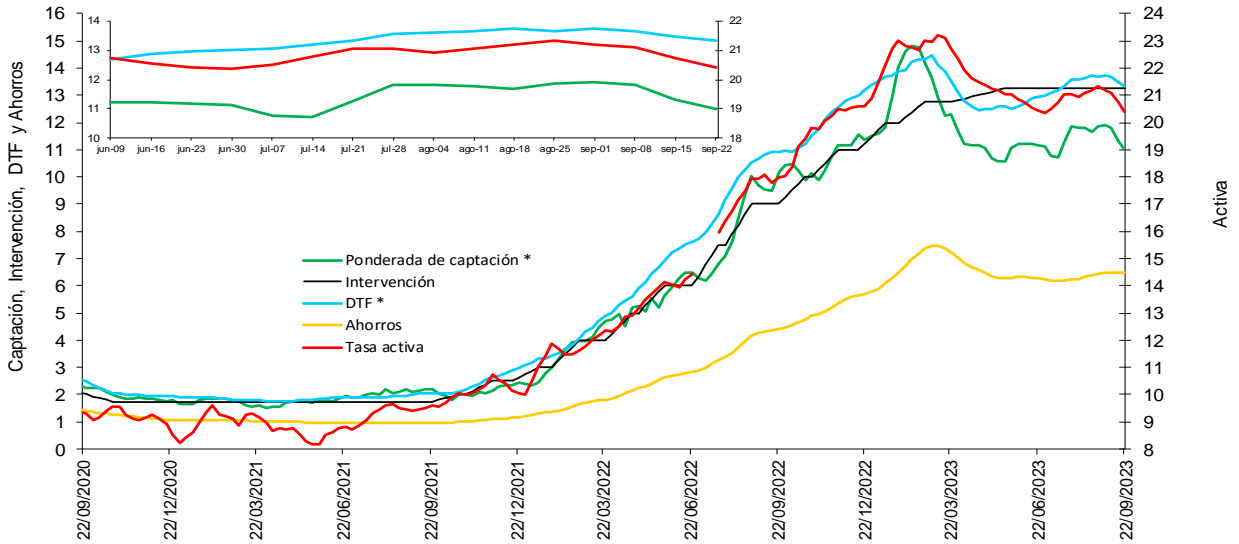

* La DTF está adelantada una semana, es decir no corresponde a la tasa vigente para la semana en cuestión sino a la tasa vigente para la semana siguiente, para que sea comparable con la tasa ponderada de captación de este gráfico.

Fuentes: Banco de la República. Cálculos con información de la Superintendencia Financiera de Colombia.

Nota: a partir del 01 de jul/2022 la información de tasas activas proviene del formato 414 de la Superintendencia Financiera de Colombia. Las tasas obtenidas con la nueva fuente no son estrictamente comparables con las anteriores obtenidas a partir del formato 88. Debido a las adaptaciones en los sistemas de procesamiento de información del BanRep por la implementación de la CE 10 de mayo 18/2023 de la Superintendencia Financiera, los datos de tasas de colocación con corte al 29/09/2023 y al 6/10/2023 aún no se encuentran disponibles.

g. Tasas de interés de deuda pública

Tasas cero cupón TES en pesos y tasa de política monetaria

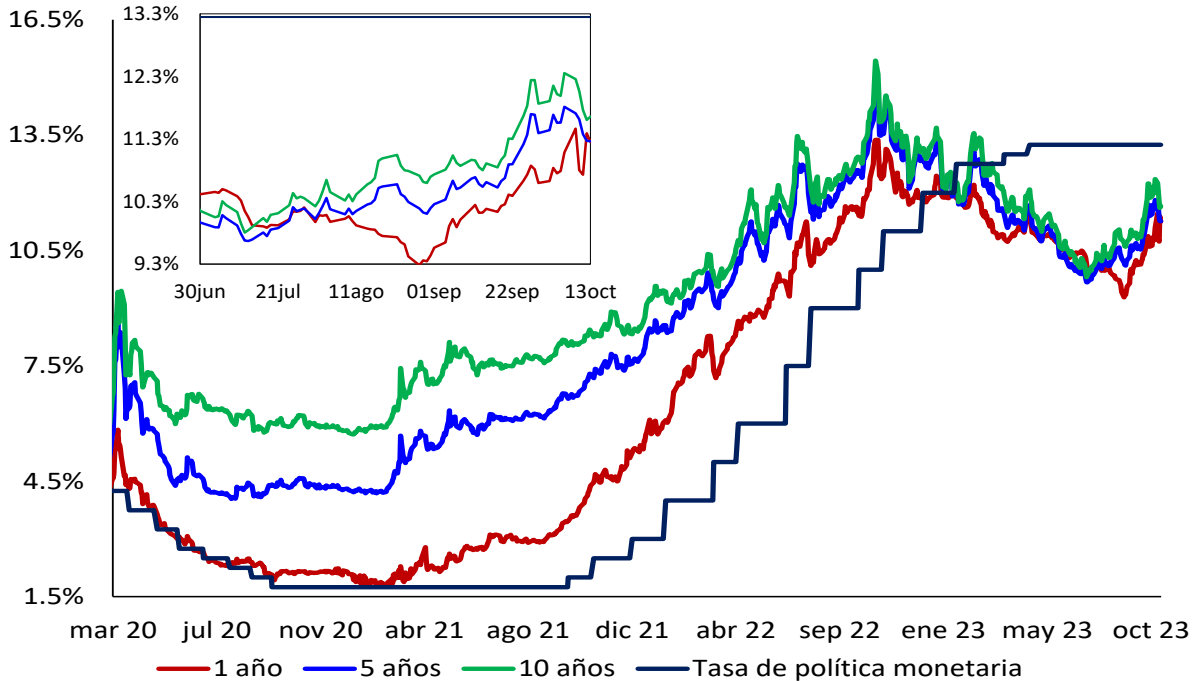

Fuente: SEN y Master Trader. Cálculos: Departamento de Operaciones y Análisis de Mercados.

2. Margen de intermediación y spreads

Spread IBR, TIB y CDT a través de tesorería frente a la tasa de referencia

Promedio 5 días

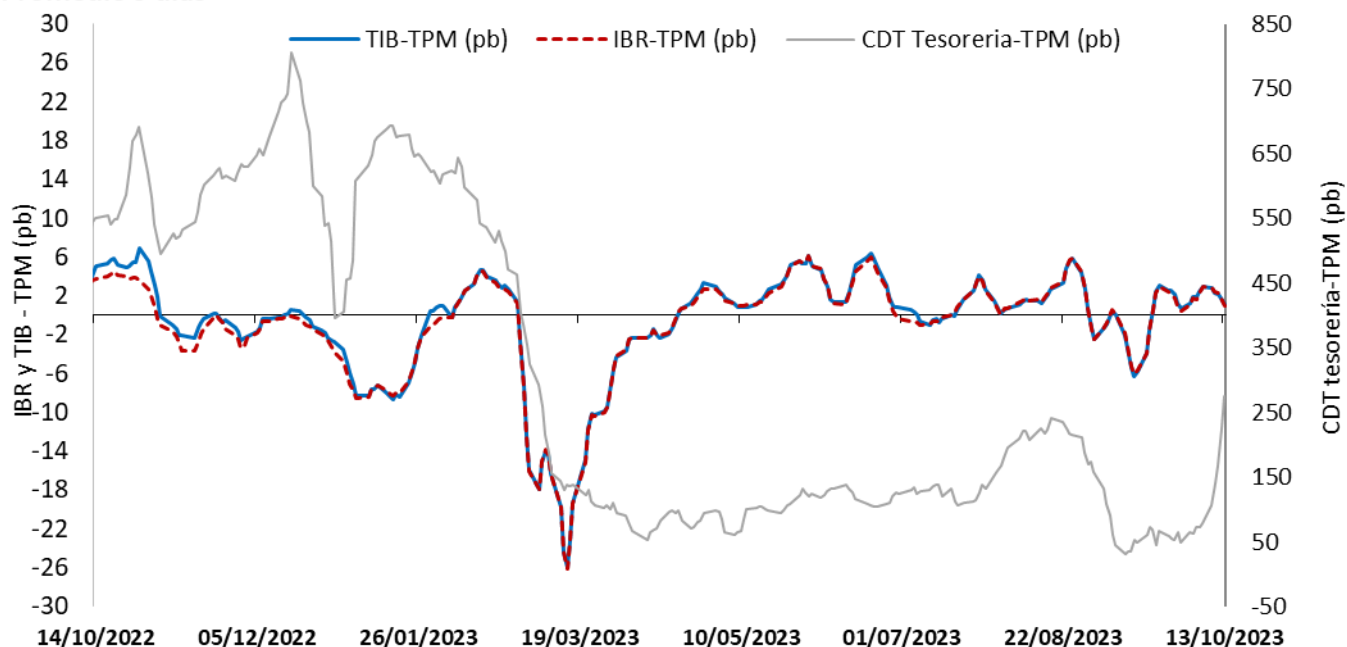

El IBR y la TIB corresponden al plazo de 1 día. La tasa de CDT a través de tesorería no se discrimina por plazo.

FUENTE: Banco de la República, cálculos con información de la Superintendencia Financiera de Colombia

Margen de intermediación (puntos porcentuales)

Promedio 4 semanas

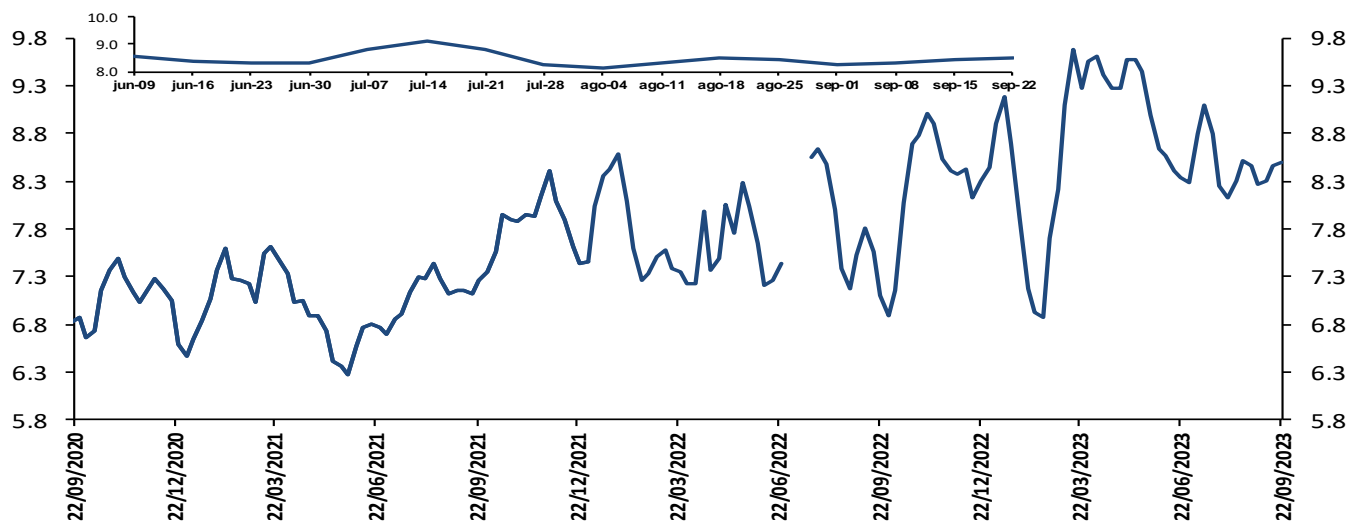

El margen de intermediación se calcula así: $MI = ((1+i_{activa})/(1+i_{pasiva}))-1$

Donde i_{activa} es la tasa de colocación total del sistema del BR e i_{pasiva} es la tasa ponderada de captación.

Fuentes: Banco de la República. Cálculos con información de la Superintendencia Financiera de Colombia.

Nota: a partir del 01 de jul/2022 la información de tasas activas proviene del formato 414 de la Superintendencia Financiera de Colombia. Las tasas obtenidas con la nueva fuente no son estrictamente comparables con las anteriores obtenidas a partir del formato 88. Debido a las adaptaciones en los sistemas de procesamiento de información del BanRep por la implementación de la CE 10 de mayo 18/2023 de la Superintendencia Financiera, los datos de tasas de colocación con corte al 29/09/2023 y al 6/10/2023 aún no se encuentran disponibles.

Margen de intermediación de la cartera comercial (puntos porcentuales)

Promedio 4 semanas

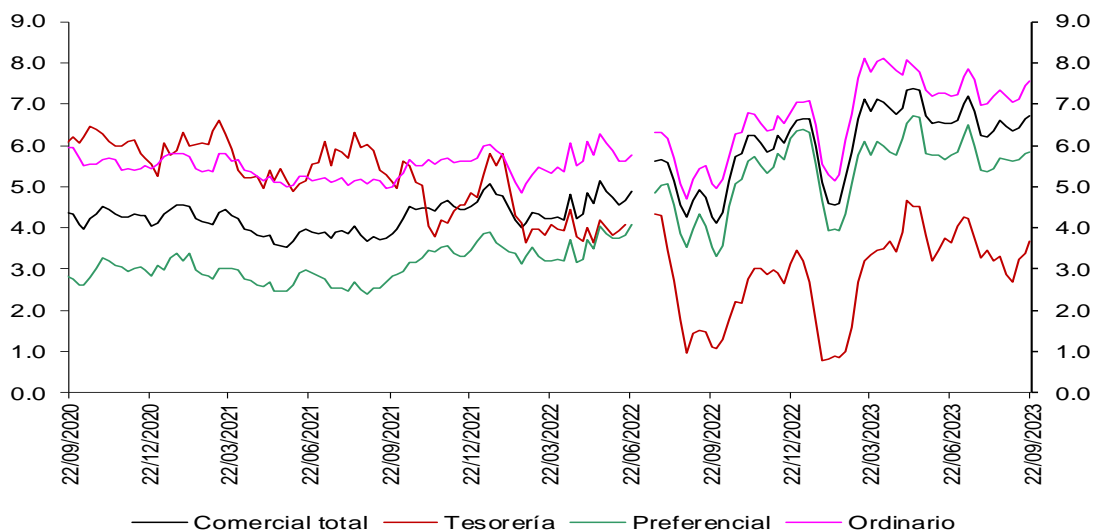

Fuentes: Banco de la República. Cálculos con información de la Superintendencia Financiera de Colombia.

Nota: a partir del 01 de jul/2022 la información de tasas activas proviene del formato 414 de la Superintendencia Financiera de Colombia. Las tasas obtenidas con la nueva fuente no son estrictamente comparables con las anteriores obtenidas a partir del formato 88. Debido a las adaptaciones en los sistemas de procesamiento de información del BanRep por la implementación de la CE 10 de mayo 18/2023 de la Superintendencia Financiera, los datos de tasas de colocación con corte al 29/09/2023 y al 6/10/2023 aún no se encuentran disponibles.

Margen de intermediación de la cartera de consumo (puntos porcentuales)

Promedio 4 semanas

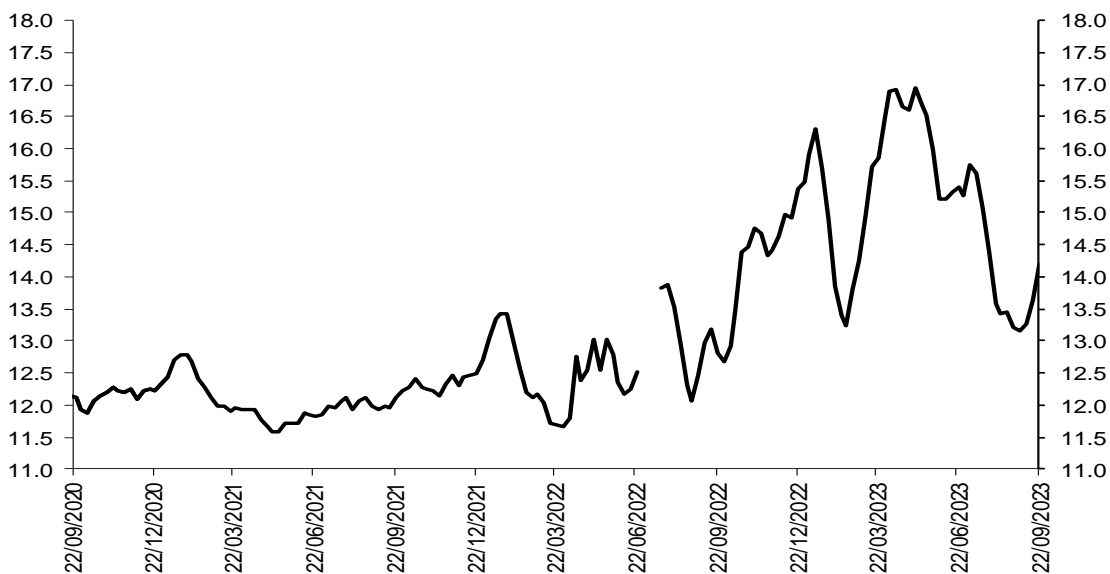

Fuentes: Banco de la República. Cálculos con información de la Superintendencia Financiera de Colombia.

Nota: a partir del 01 de jul/2022 la información de tasas activas proviene del formato 414 de la Superintendencia Financiera de Colombia. Las tasas obtenidas con la nueva fuente no son estrictamente comparables con las anteriores obtenidas a partir del formato 88. Debido a las adaptaciones en los sistemas de procesamiento de información del BanRep por la implementación de la CE 10 de mayo 18/2023 de la Superintendencia Financiera, los datos de tasas de colocación con corte al 29/09/2023 y al 6/10/2023 aún no se encuentran disponibles.

Margen de intermediación de la cartera de adquisición de vivienda (Sin VIS) (puntos porcentuales)

Promedio 4 semanas

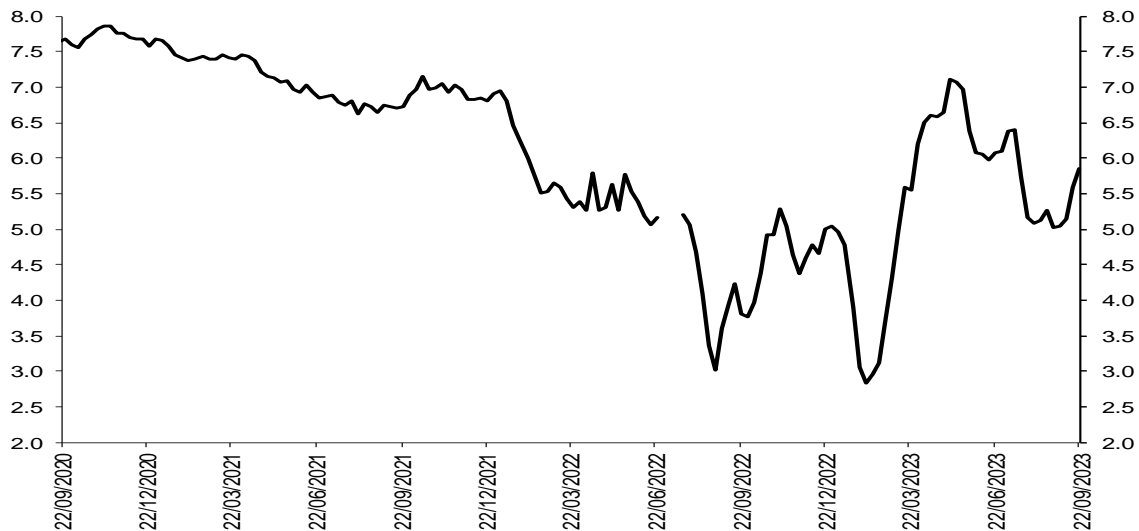

Fuentes: Banco de la República. Cálculos con información de la Superintendencia Financiera de Colombia.

Nota: a partir del 01 de jul/2022 la información de tasas activas proviene del formato 414 de la Superintendencia Financiera de Colombia. Las tasas obtenidas con la nueva fuente no son estrictamente comparables con las anteriores obtenidas a partir del formato 88. **Debido a las adaptaciones en los sistemas de procesamiento de información del BanRep por la implementación de la CE 10 de mayo 18/2023 de la Superintendencia Financiera, los datos de tasas de colocación con corte al 29/09/2023 y al 6/10/2023 aún no se encuentran disponibles.**

Spread de las tasas de captación a través de CDT frente a las tasas de los TES

Spread Tasa CDT por plazo vs. TES

Promedio 4 semanas

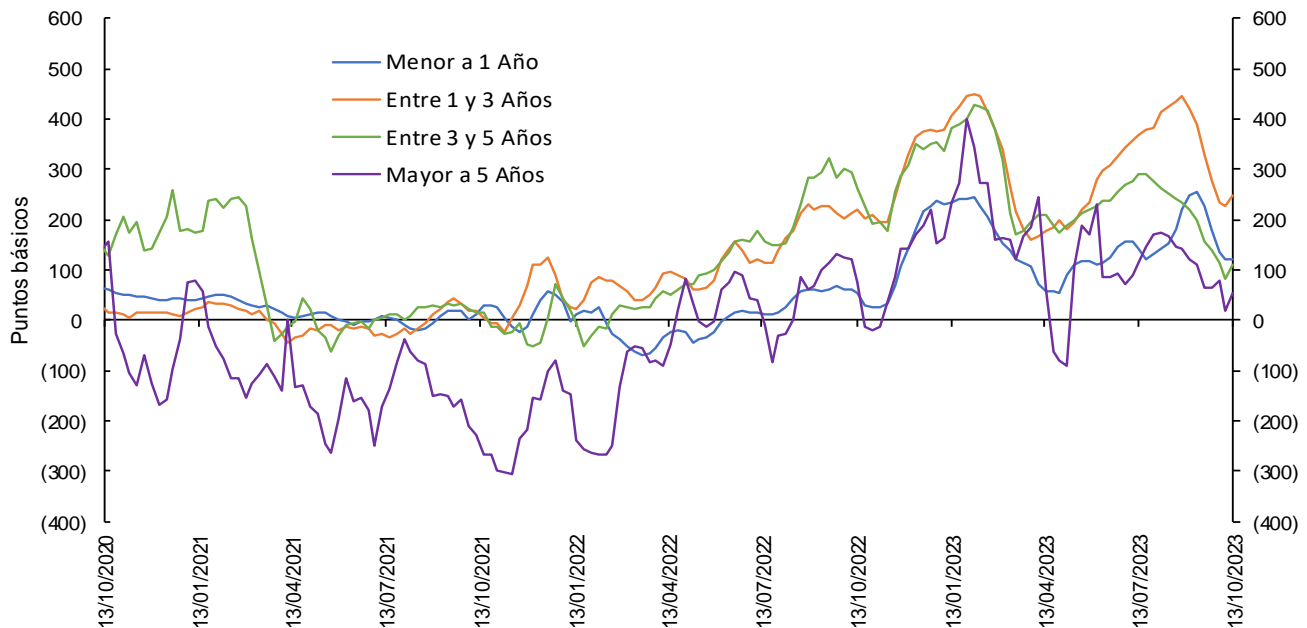

Las tasas de CDT's incluyen únicamente CDT's desmaterializados, por lo que difieren de las obtenidas a partir del formato 441 de la Superintendencia Financiera de Colombia. El promedio de 4 semanas se calcula con la información disponible.

Fuente: Banco de la República, cálculos con información de Deceval.

Spreads Tasas de captación vs. TES y OIS

(Información semanal - Promedio 4 semanas)		Variación (pb)						
Fecha		1 semana	4 semanas	13 semanas	año corrido	año completo		
13-oct-23								
Spread: Tasa de interés CDT - Tasa TES (puntos básicos)								
CDT*								
Menor igual a 1 año	120.8	(0.97)	(107.70)	(20.27)	(118.68)	66.52		
De 1 a 3 años	248.3	21.02	(81.74)	(119.37)	(127.07)	26.80		
De 3 a 5 años	112.2	29.26	(43.97)	(178.37)	(240.92)	(149.63)		
Mayor a 5 años	54.4	35.38	(10.21)	(61.62)	(99.56)	(20.23)		
Spread: Tasa de interés CDT - Tasa OIS (puntos básicos)**								
CDT								
Menor igual a 1 año	(23.0)	23.24	(25.98)	6.72	(202.69)	(72.25)		
De 1 a 3 años	324.7	37.62	(37.92)	(106.24)	(176.30)	4.72		
De 3 a 5 años	371.9	37.64	(22.22)	(149.31)	(299.78)	(171.47)		
Mayor a 5 años	414.1	50.59	19.69	(26.45)	(140.49)	(20.81)		
Memo ítem (Información semanal - Promedio 4 semanas)								
Tasa de interés CDT		Monto semanal		Variación (pb)				
CDT		mm de pesos		1 semana	4 semanas	13 semanas	año corrido	año completo
Menor igual a 1 año	12.5	1585	25.88	(18.62)	(4.73)	(194.38)	48.62	
De 1 a 3 años	13.3	532	46.25	9.81	(57.24)	(310.86)	(137.09)	
De 3 a 5 años	12.3	49	50.27	36.67	(55.16)	(423.25)	(325.14)	
Mayor a 5 años	12.4	21	64.65	81.59	82.33	(229.14)	(142.60)	

Las tasas de CDT's incluyen únicamente CDT's desmaterializados, por lo que difieren de las obtenidas a partir del formato 441 de la Superintendencia Financiera de Colombia. El promedio de 4 semanas se calcula con la información disponible.

Fuente: Banco de la República, cálculos con información de Deceval.

Las tasas obtenidas son tasas ex ante.

Los spreads son obtenidos mediante la fórmula $((1+i_{\text{cdt}})/(1+i_{\text{ois}})-1)$ o $((1+i_{\text{cdt}})/(1+i_{\text{tes}})-1)$ con las tasas correspondientes a cada plazo.

*Plazos: menor igual a 1 año (< 360 días), de 1 a 3 años (≥360 y ≤1095 días), de 3 a 5 años (>1095 y ≤1825 días) y mayor a 5 años (>1825 días)

**Los plazos de las tasas OIS son 6 meses, 2 años, 4 años y 5 años respectivamente

Spread de las tasas de colocación frente a las tasas de los TES

Spread Tasa Cartera Comercial por plazo vs. TES

Promedio 4 semanas

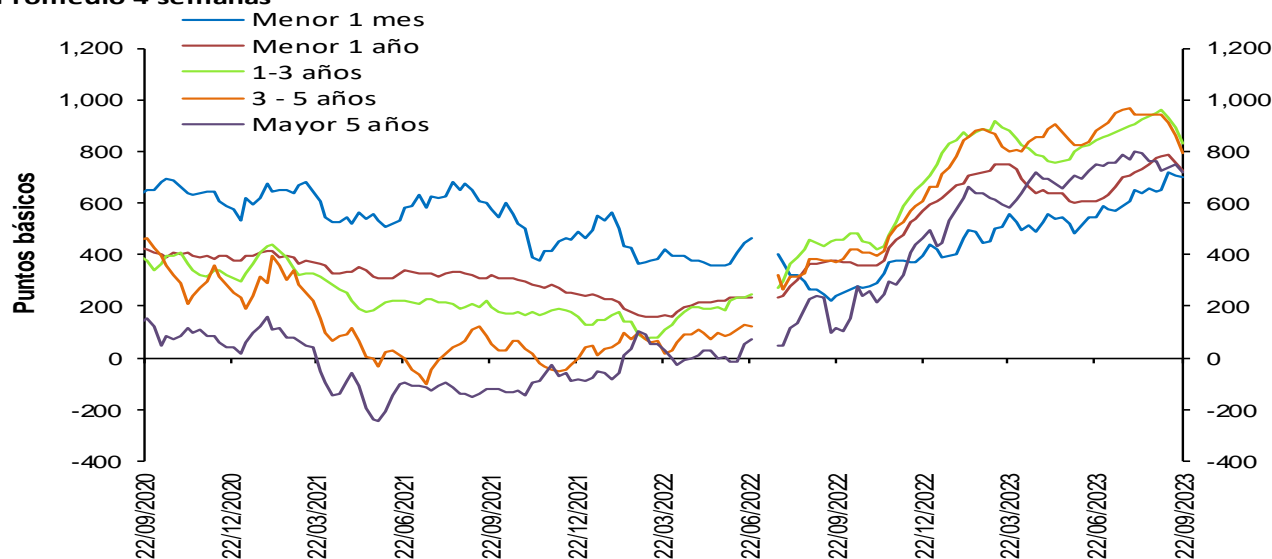

Fuentes: Banco de la República. Cálculos con información de la Superintendencia Financiera de Colombia.

Nota: a partir del 01 de jul/2022 la información de tasas activas proviene del formato 414 de la Superintendencia Financiera de Colombia. Las tasas obtenidas con la nueva fuente no son estrictamente comparables con las anteriores obtenidas a partir del formato 88. **Debido a las adaptaciones en los sistemas de procesamiento de información del BanRep por la implementación de la CE 10 de mayo 18/2023 de la Superintendencia Financiera, los datos de tasas de colocación con corte al 29/09/2023 y al 6/10/2023 aún no se encuentran disponibles.**

Spread Tasa Cartera Consumo por plazo vs. TES

Promedio 4 semanas

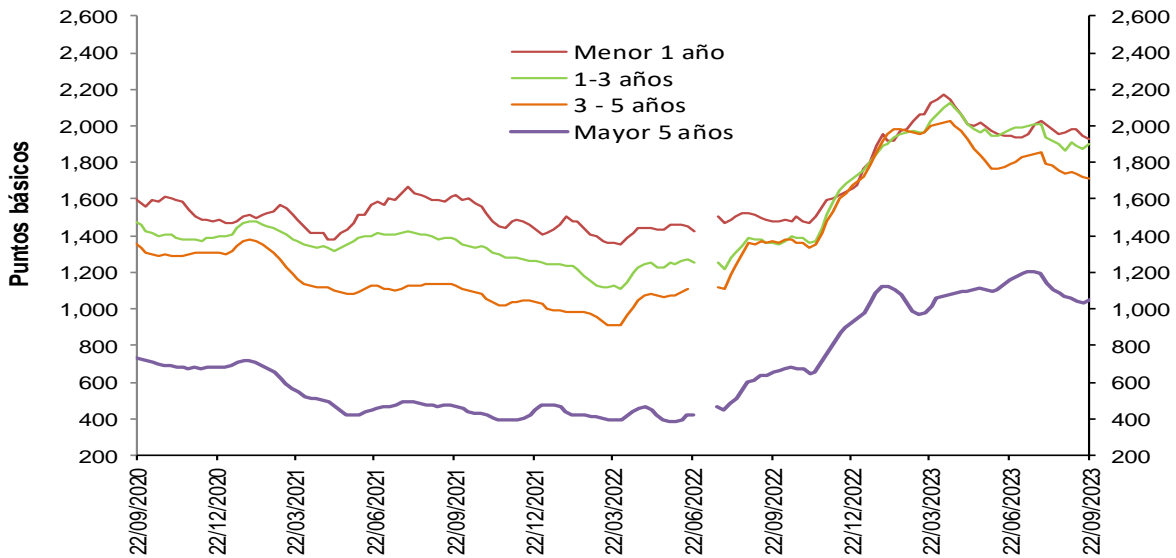

Fuentes: Banco de la República. Cálculos con información de la Superintendencia Financiera de Colombia.

Nota: a partir del 01 de jul/2022 la información de tasas activas proviene del formato 414 de la Superintendencia Financiera de Colombia. Las tasas obtenidas con la nueva fuente no son estrictamente comparables con las anteriores obtenidas a partir del formato 88. **Debido a las adaptaciones en los sistemas de procesamiento de información del BanRep por la implementación de la CE 10 de mayo 18/2023 de la Superintendencia Financiera, los datos de tasas de colocación con corte al 29/09/2023 y al 6/10/2023 aún no se encuentran disponibles.**

Spread Tasa Cartera de adquisición de vivienda (Sin VIS) – TES 15 años

Promedio 4 semanas

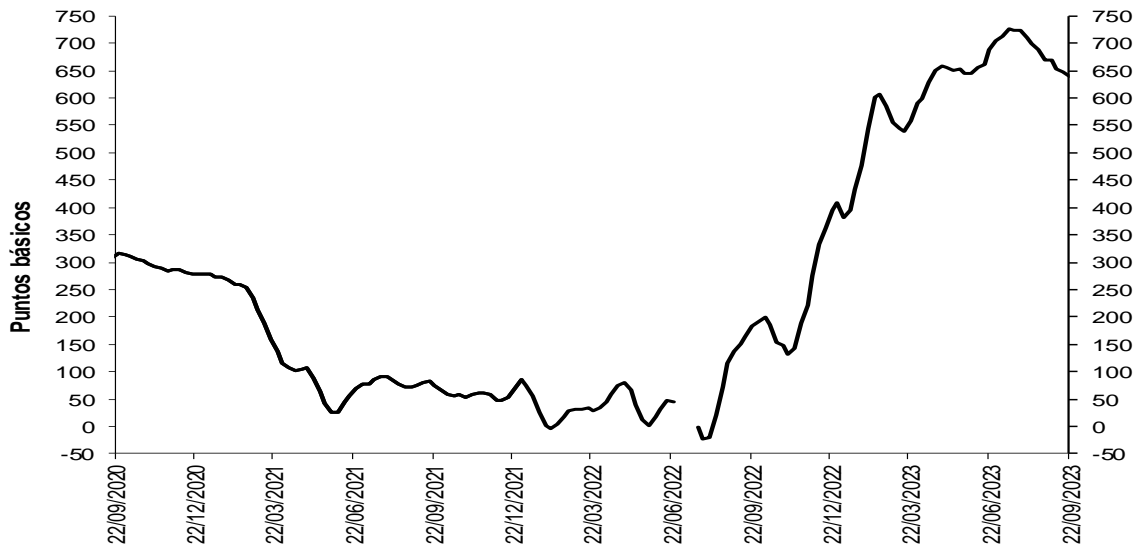

Fuentes: Banco de la República. Cálculos con información de la Superintendencia Financiera de Colombia.

Nota: a partir del 01 de jul/2022 la información de tasas activas proviene del formato 414 de la Superintendencia Financiera de Colombia. Las tasas obtenidas con la nueva fuente no son estrictamente comparables con las anteriores obtenidas a partir del formato 88. **Debido a las adaptaciones en los sistemas de procesamiento de información del BanRep por la implementación de la CE 10 de mayo 18/2023 de la Superintendencia Financiera, los datos de tasas de colocación con corte al 29/09/2023 y al 6/10/2023 aún no se encuentran disponibles.**

Spreads Tasas de colocación vs. TES y OIS

(Información semanal - Promedio 4 semanas)

	Fecha	Variación (pb)				
		1 semana	4 semanas	13 semanas	año corrido	año completo
22-sep-23						
Spread: tasa de interés cartera - tasa TES (puntos básicos)						
Comercial						
Menor a 1 mes	698.2	(4.80)	52.72	156.65	257.14	460.74
Menor 1 año	724.7	(33.21)	(49.91)	116.35	130.78	350.04
De 1 - 3 años	829.8	(60.83)	(117.33)	(12.15)	121.52	371.70
De 3 - 5 años	795.5	(63.39)	(148.36)	(84.53)	130.46	427.29
Mayor 5 años	715.4	(31.40)	(45.22)	(31.66)	218.70	602.35
Consumo						
Menor 1 año	1,930.8	(14.48)	(32.38)	(13.99)	258.68	456.00
De 1 - 3 años	1,897.5	24.46	27.70	(82.48)	170.23	536.54
De 3 - 5 años	1,714.6	(6.24)	(27.37)	(81.14)	16.71	339.71
Mayor 5 años	1,049.1	13.39	(16.68)	(111.18)	94.51	394.92
Vivienda						
Mayor 15 años	639.0	(8.71)	(30.85)	(48.42)	230.77	455.79
Spread: tasa de interés cartera - tasa OIS* (puntos básicos)						
Comercial						
Menor 1 año	505.5	(15.19)	(46.24)	67.65	(26.61)	147.53
De 1 - 3 años	870.0	(54.98)	(126.71)	(5.81)	32.01	319.61
De 3 - 5 años	1,047.6	(65.73)	(154.49)	(71.53)	54.38	412.16
Mayor 5 años	1,065.3	(33.68)	(41.33)	(29.48)	154.59	613.35
Consumo						
Menor 1 año	1,686.9	5.13	(28.66)	(65.78)	82.98	230.70
De 1 - 3 años	1,941.7	31.25	18.24	(75.63)	72.42	480.56
De 3 - 5 años	1,988.2	(7.28)	(30.84)	(66.79)	(69.66)	320.10
Mayor 5 años	1,409.9	12.57	(11.70)	(111.48)	23.08	398.61

Memo Item (Información semanal - Promedio 4 semanas)

	Monto semanal		Variación (pb)				
	mm de pesos		1 semana	4 semanas	13 semanas	año corrido	año completo
Tasas Comercial (%)							
Menor a 1 mes	15.1	216	(0.86)	2.33	(13.34)	(24.02)	371.30
Menor 1 año	18.4	2,299	(15.32)	(51.50)	37.45	(4.05)	326.04
De 1 - 3 años	18.8	928	(52.18)	(114.01)	(55.89)	(132.24)	190.97
De 3 - 5 años	19.1	324	(62.60)	(141.19)	(82.33)	(99.00)	281.89
Mayor 5 años	18.9	419	(28.30)	(20.13)	(27.62)	30.46	521.33
Tasas Consumo (%)							
Menor 1 año	31.7	25	7.78	(31.63)	(117.72)	122.13	436.72
De 1 - 3 años	30.5	111	42.76	46.61	(137.12)	(103.80)	353.40
De 3 - 5 años	29.2	436	1.06	(5.97)	(77.51)	(247.94)	166.90
Mayor 5 años	22.6	740	21.64	12.41	(115.32)	(116.71)	283.09
Tasas Vivienda (%)							
Mayor 15 años	17.5	232	0.30	(0.24)	(42.19)	39.47	313.29

*Para el cálculo del Spread se utilizaron los plazos intermedios, menor a 1 año con OIS a 6 meses y mayor a 5 años con OIS a 5 años.

Los spreads son obtenidos mediante la formula $((1+i_{colocación})/(1+i_{ois})) - 1$ o $((1+i_{colocación})/(1+i_{tes})) - 1$ con las tasas correspondientes a cada plazo.

Las tasas obtenidas son tasas ex ante.

Fuentes: Banco de la República. Cálculos con información de la Superintendencia Financiera de Colombia y Bloomberg.

Nota: a partir del 01 de jul/2022 la información de tasas activas proviene del formato 414 de la Superintendencia Financiera de Colombia. Las tasas obtenidas con la nueva fuente no son estrictamente comparables con las anteriores obtenidas a partir del formato 88. **Debido a las adaptaciones en los sistemas de procesamiento de información del BanRep por la implementación de la CE 10 de mayo 18/2023 de la Superintendencia Financiera, los datos de tasas de colocación con corte al 29/09/2023 y al 6/10/2023 aún no se encuentran disponibles.**

3. Liquidez primaria

Base Monetaria factores de demanda

Miles de millones de pesos y porcentajes

Concepto	Saldo a octubre 13 2023	VARIACIONES							
		SEMANAL		ULTIMAS 4 SEM		CORRIDO AÑO		ANUAL	
		ABS	%	ABS	%	ABS	%	ABS	%
BASE MONETARIA	139,942	151	0.1	-1,186	-0.8	-14,803	-9.6	-5,097	-3.5
Efectivo	103,396	-501	-0.5	835	0.8	-12,768	-11.0	-3,156	-3.0
Reserva	36,546	652	1.8	-2,021	-5.2	-2,034	-5.3	-1,941	-5.0

Información provisional

Fuente: Banco de la República, cálculos con información del Banco de la República y del Formato 281 de la Superintendencia Financiera de Colombia.

Base monetaria, efectivo y reserva

Promedio 13 semanas (Variación porcentual anual)

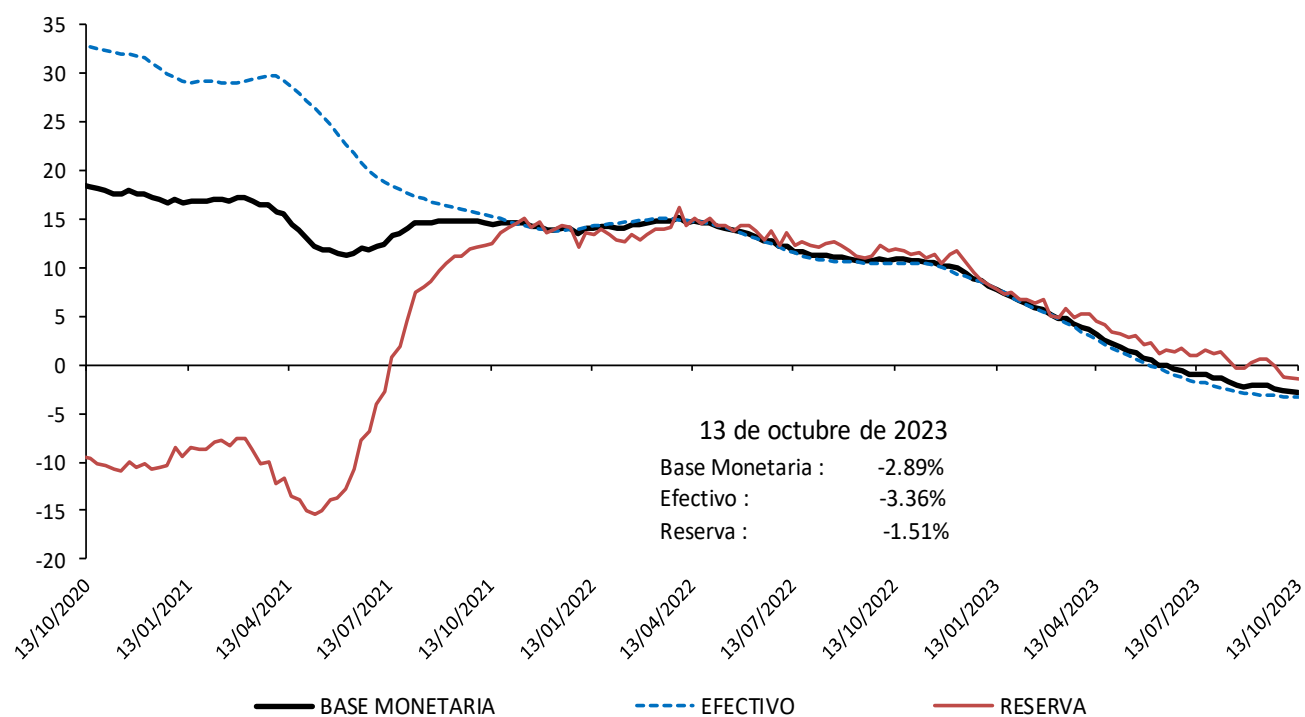

Información provisional

Fuente: Banco de la República, cálculos con información del Banco de la República y del Formato 281 de la Superintendencia Financiera de Colombia.

Base monetaria factores de oferta

Saldo de Repos* y DRNCE**

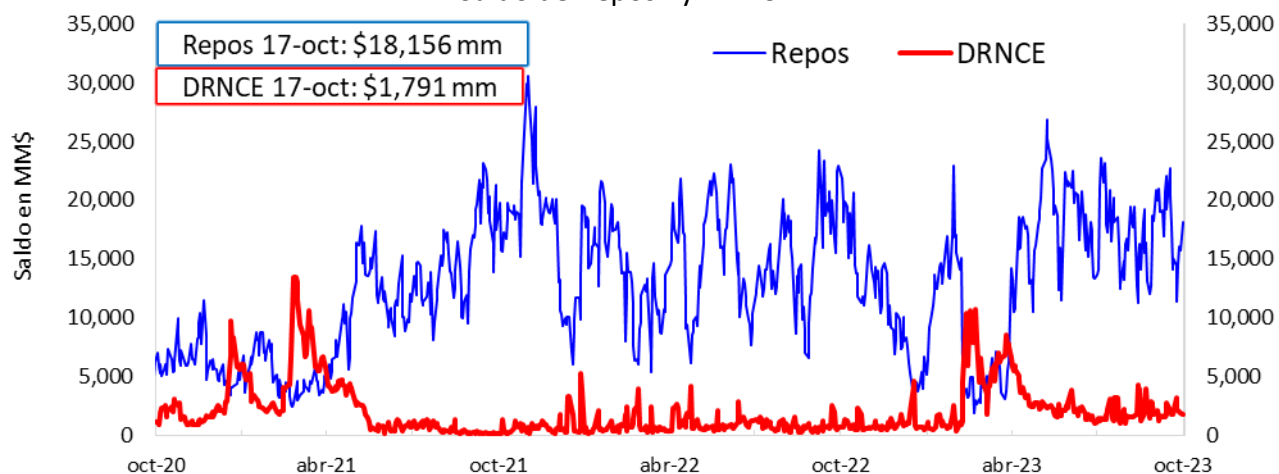

* Los repos incluyen las operaciones de la ventanilla de expansión.

** Depósitos Remunerados No Constitutivos de Encaje. Incluye las operaciones de contracción por ventanilla a 1 día.

Saldo disponible de la TGN en el BR*



*No incluye el saldo de los TES de Control Monetario.

*Incluye los depósitos remunerados y los no remunerados de la TGN en el BR.

Saldo de TES a precios de mercado en poder del BR

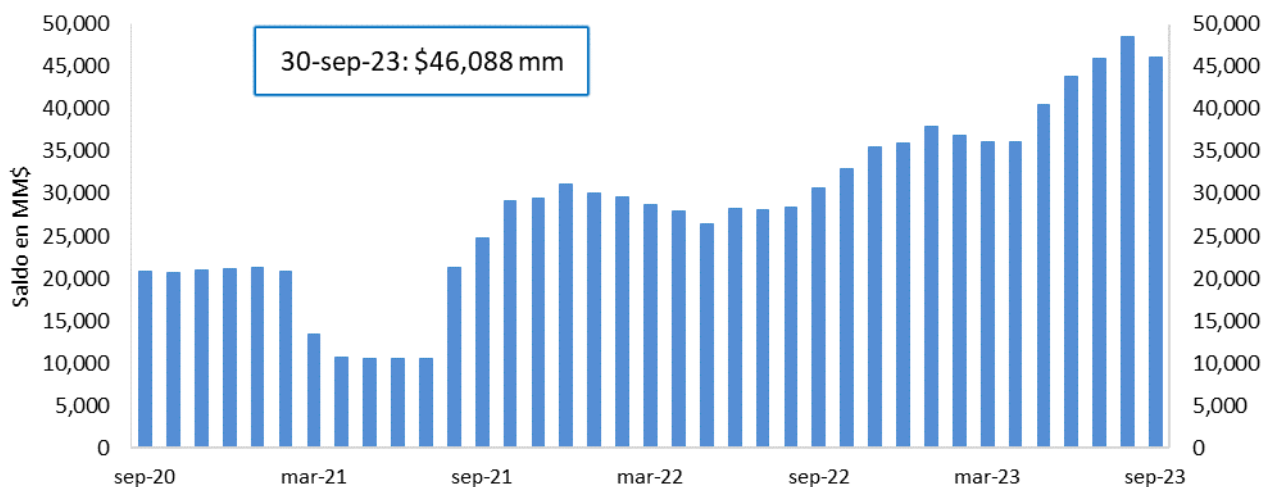

FUENTE: Banco de la República.

4. Depósitos y agregados monetarios

Agregados monetarios

Oferta monetaria ampliada 1/

Miles de millones de pesos y porcentajes

Concepto	Saldo a octubre 06 2023	VARIACIONES									
		SEMANAL		ULTIMAS 4 SEM		ULTIMAS 13 SEM		CORRIDO AÑO		ANUAL	
		ABS	%	ABS	%	ABS	%	ABS	%	ABS	%
OFERTA MONETARIA AMPLIADA- M3* (1+2)	790,198	6,470	0.8	4,121	0.5	11,819	1.5	19,890	2.6	55,315	7.5
1. Efectivo	103,896	1,720	1.7	625	0.6	-1,003	-1.0	-12,268	-10.6	-3,511	-3.3
2. Depósitos*	686,302	4,750	0.7	3,496	0.5	12,822	1.9	32,158	4.9	58,826	9.4
2.1. Cuenta Corriente	66,785	801	1.2	1,819	2.8	1,630	2.5	-6,557	-8.9	-5,894	-8.1
2.2. Ahorros	275,119	4,792	1.8	7,806	2.9	3,985	1.5	-22,256	-7.5	-14,967	-5.2
2.3. CDT + Bonos*	322,655	-1,574	-0.5	-2,521	-0.8	8,696	2.8	62,926	24.2	79,590	32.7
2.3.1 CDT menor a 18 meses*	183,874	-737	-0.4	-199	-0.1	3,728	2.1	37,627	25.7	52,627	40.1
2.3.2 CDT mayor a 18 meses*	109,794	-701	-0.6	-1,646	-1.5	6,359	6.1	28,798	35.6	31,263	39.8
2.3.3 Bonos*	28,987	-136	-0.5	-676	-2.3	-1,390	-4.6	-3,500	-10.8	-4,300	-12.9
2.4. Depósitos fiduciarios (impuestos y otros conceptos)	11,582	1,360	13.3	-3,162	-21.4	-1,497	-11.4	1,535	15.3	-1,098	-8.7
2.5. Otros depósitos a la Vista	10,161	-629	-5.8	-447	-4.2	8	0.1	-3,491	-25.6	1,196	13.3
2.6 Repos con el Sector Real	-	-	-	-	-	-	-	-	-	-	-
3. CDT+ Bonos en poder del Banco de la República	-	-	-	-	-	-	-	-196	-	-247	-
TOTAL DEPÓSITOS (2 + 3)**	686,302	4,750	0.7	3,496	0.5	12,822	1.9	31,962	4.9	58,579	9.3
4. M1 (1 + 2.1)	170,681	2,522	1.5	2,445	1.5	627	0.4	-18,825	-9.9	-9,406	-5.2
5. M2 (2.2 + 2.3.1 + 2.3.2 + 4)	739,468	5,876	0.8	8,405	1.1	14,698	2.0	25,345	3.5	59,518	8.8
ITEM DE MEMORANDO											
M1 + Ahorros	445,800	7,314	1.7	10,250	2.4	4,612	1.0	-41,080	-8.4	-24,372	-5.2
Depósitos en poder del público sin fiduciarios*	674,719	3,390	0.5	6,658	1.0	14,319	2.2	30,623	4.8	59,925	9.7
M3 sin fiduciarios*	778,616	5,110	0.7	7,283	0.9	13,316	1.7	18,355	2.4	56,413	7.8
Variaciones anualizadas		Semanal		Últimas 4 semanas		Últimas 13 semanas					
M3*		53.3		7.0		6.2					
Efectivo		138.3		8.2		-3.8					
Depósitos*		43.5		6.9		7.8					
M1		116.8		20.6		1.5					
M1 + Ahorros		136.4		35.3		4.2					
Dep. sin Fiduciarios*		29.9		13.8		9.0					
M3 sin Fiduciarios*		40.8		13.0		7.1					

1/ Incluye FDN a partir del corte del 2 de octubre de 2020, tras la emisión de bonos por parte de dicha entidad dirigida al público en general. No contiene los CDT emitidos por Findeter en el marco del Decreto 581 y la Resolución 1357 de 2020 del MHCP.

* A partir de las estadísticas con corte a ago 28 /2020 se excluyeron los CDT y los bonos en poder del Banco de la República, y se reprocesó la serie desde mar 27/2020 hasta la fecha.

**Incluye los CDTs y bonos en poder del Banco de la República

Fuente: Banco de la República. Cálculos con información de la Superintendencia Financiera de Colombia.

M3, Depósitos, M1+Ahorro y Efectivo

Variaciones anuales (%) de datos semanales

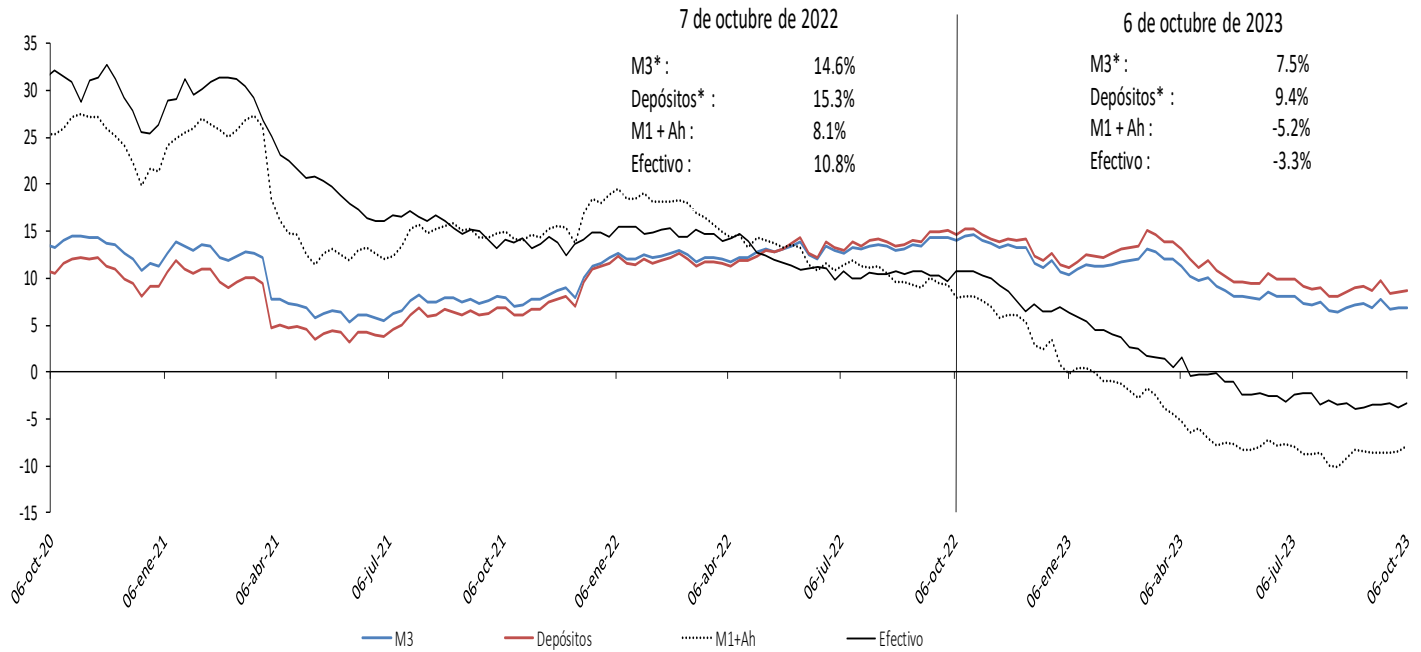

Incluye FDN a partir del corte del 2 de octubre de 2020, tras la emisión de bonos por parte de dicha entidad dirigida al público en general. No contiene los CDT emitidos por Findeter en el marco del Decreto 581 y la Resolución 1357 de 2020 del MHCP.

* A partir de las estadísticas con corte a ago 28 /2020 se excluyeron los CDT y los bonos en poder del Banco de la República, y se reprocesó la serie desde mar 27/2020 hasta la fecha.

Fuente: Banco de la República. Cálculos con información de la Superintendencia Financiera de Colombia.

M3, Depósitos, M1+Ahorro y Efectivo serie desestacionalizada*

Variaciones anualizadas últimas 13 semanas

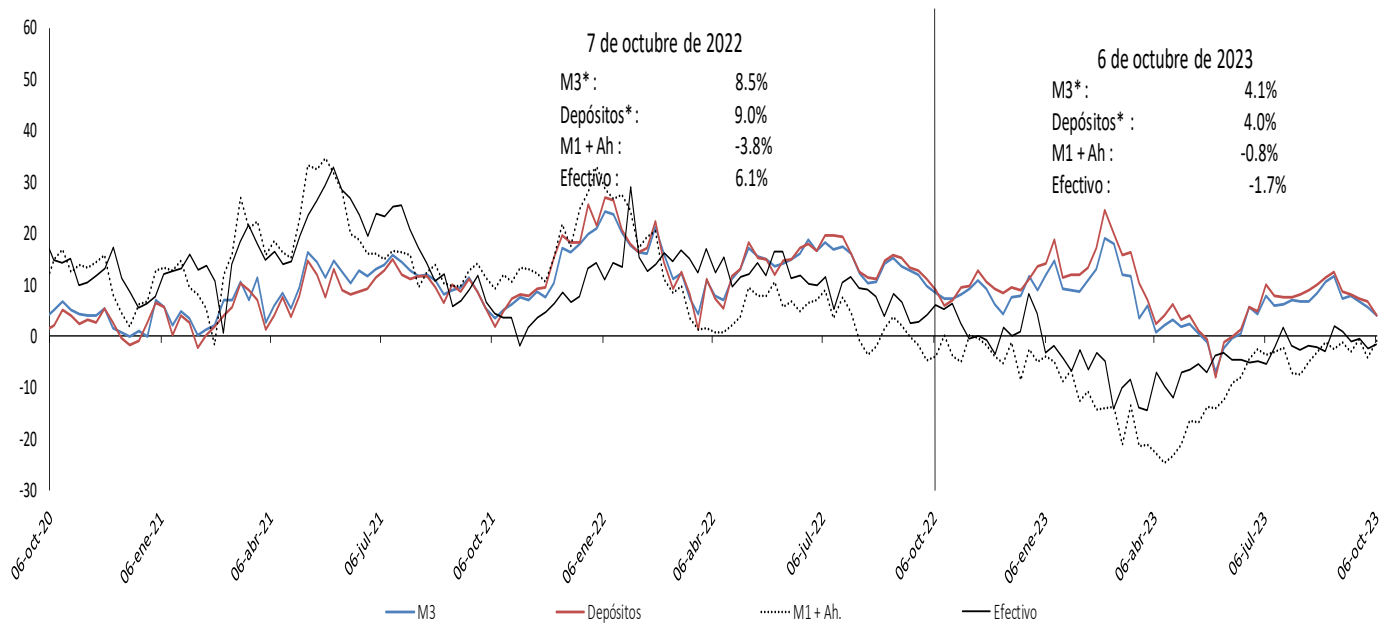

Incluye FDN a partir del corte del 2 de octubre de 2020, tras la emisión de bonos por parte de dicha entidad dirigida al público en general. No contiene los CDT emitidos por Findeter en el marco del Decreto 581 y la Resolución 1357 de 2020 del MHCP.

* A partir de las estadísticas con corte a ago 28 /2020 se excluyeron los CDT y los bonos en poder del Banco de la República, y se reprocesó la serie desde mar 27/2020 hasta la fecha.

Fuente: Banco de la República. Cálculos con información de la Superintendencia Financiera de Colombia.

* Desestacionalización a partir de la descomposición por el método STL.

Variación anual real de los agregados monetarios

Variación % real anual del efectivo y M3 **

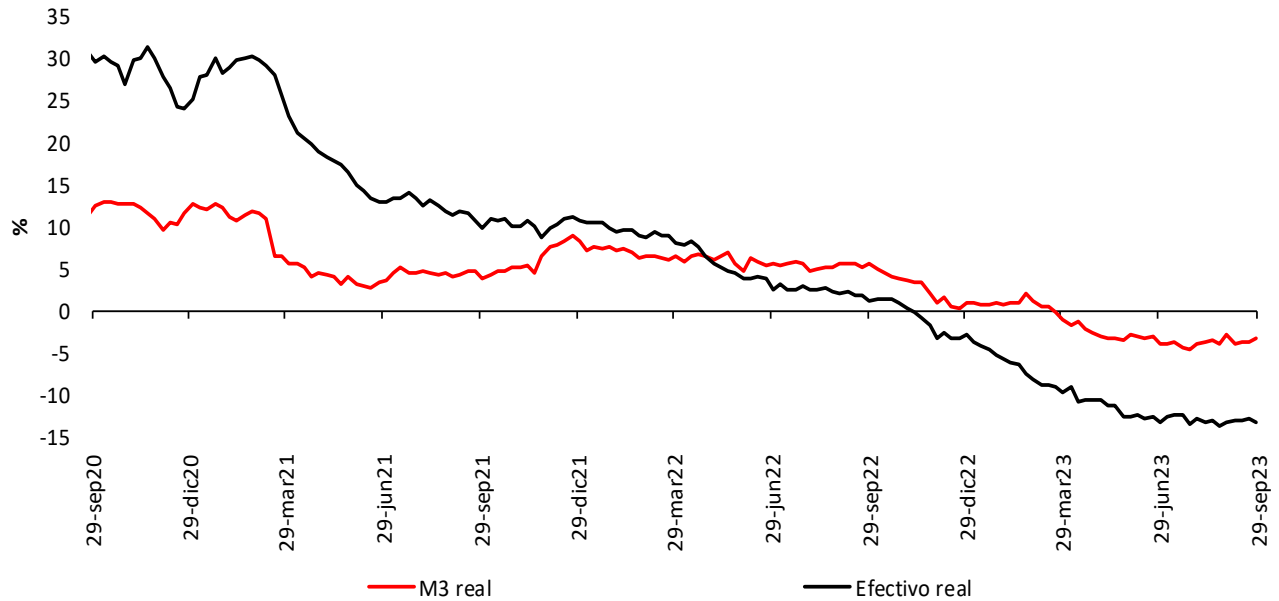

Variación % real anual de los depósitos** y sus componentes

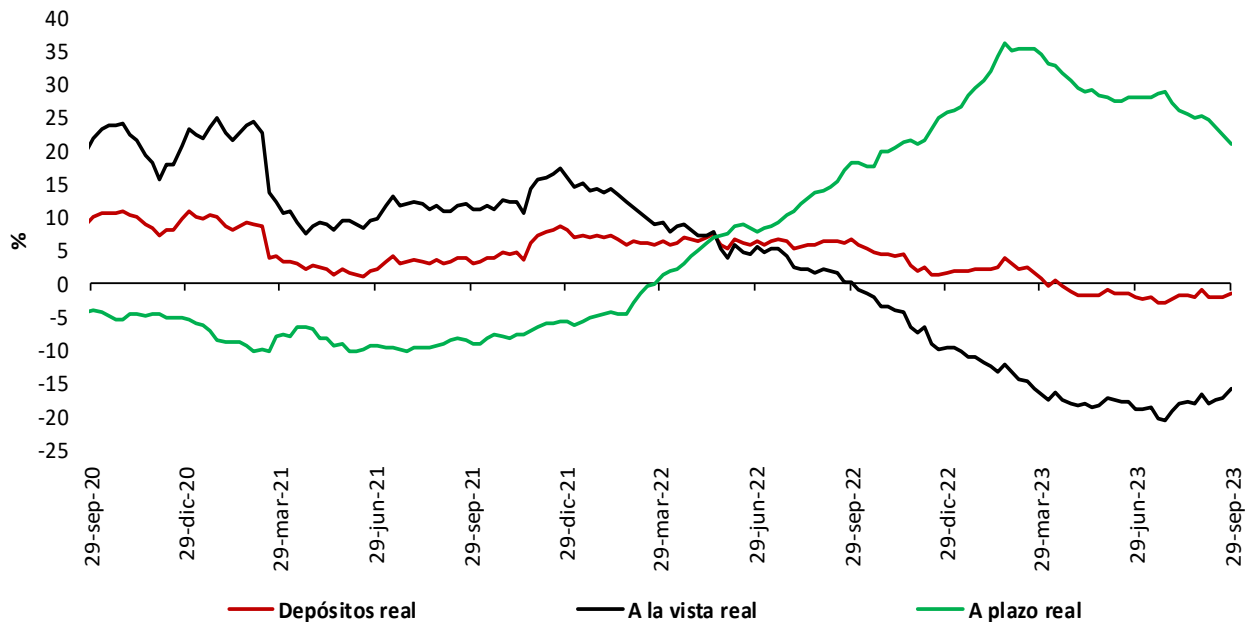

* IPC sin alimentos. Información provisional.

**A partir de la publicación con corte sep 25/2020 se reprocesó la serie, incorporando los cambios en la canasta del IPC sin alimentos utilizada por el BR desde octubre /2020

**No incluye CDT y bonos en poder del Banco de la República.

Fuentes: Banco de la República y Formato 281 de la Superintendencia Financiera de Colombia.

5. Cartera

Cartera de los establecimientos de crédito

Cartera bruta de los establecimientos de crédito*

(Miles de millones de pesos y porcentajes)

Moneda		Saldo a octubre 06 2023	Participación %	Variaciones										
				Semanal		Últimas 4 semanas		Últimas 13 semanas		Año corrido		Anual		
				Absoluta	%	Absoluta	%	Absoluta	%	Absoluta	%	Absoluta	%	
Legal	Cartera ajustada	649,302	100.0	-1,512	-0.2	982	0.2	2,986	0.5	18,516	2.9	38,442	6.3	
	Comercial 1/	320,482	49.4	-604	-0.2	584	0.2	1,243	0.4	15,948	5.2	27,598	9.4	
	Consumo	208,835	32.2	-971	-0.5	-670	-0.3	-1,011	-0.5	-3,732	-1.8	1,015	0.5	
	Adquisición de vivienda ajustada 2/	101,718	15.7	82	0.1	893	0.9	2,153	2.2	4,715	4.9	7,694	8.2	
	Microcrédito 4/	18,267	2.8	-19	-0.1	175	1.0	602	3.4	1,585	9.5	2,136	13.2	
	Memo Item													
	Adquisición de vivienda	99,525	15.4	82	0.1	893	0.9	2,233	2.3	4,978	5.3	8,070	8.8	
	Variaciones Anualizadas													
	Total cart. ajustada m/l													
Extranjera	Total cartera en M. E.	18,060		1,578	9.6	1,555	9.4	307	1.7	-3,909	-17.8	-3,366	-15.7	
	Total cartera en M. E. Mill. US\$	4,117		51	1.3	3	0.1	-120	-2.8	-450	-9.9	-535	-11.5	
	Variaciones Anualizadas m/e													
	Expresada en pesos													
Total	Cartera total ajustada	667,362	100.0	65	0.0	2,537	0.4	3,293	0.5	14,606	2.2	35,076	5.5	
	Comercial	337,703	50.6	917	0.3	2,058	0.6	1,472	0.4	12,067	3.7	24,298	7.8	
	Consumo	209,674	31.4	-915	-0.4	-589	-0.3	-934	-0.4	-3,761	-1.8	949	0.5	
	Adquisición de vivienda ajustada 2/	101,718	15.2	82	0.1	893	0.9	2,153	2.2	4,715	4.9	7,694	8.2	
	Microcrédito 4/	18,267	2.7	-19	-0.1	175	1.0	602	3.4	1,585	9.5	2,136	13.2	
	Variaciones Anualizadas													
	Total cart. ajustada m/t													

Cartera neta M/T de los establecimientos de crédito*

(Miles de millones de pesos y porcentajes)

Total cartera neta ml ajustada 3/	608,975		-2,269	-0.4	1,853	0.3	3,454	0.6	14,883	2.5	35,037	6.1
Total cartera en M. E.	18,050		1,578	9.6	1,555	9.4	311	1.8	-3,900	-17.8	-3,175	-15.0
Cartera Neta Ajustada Moneda Total	627,025		-691	-0.1	3,409	0.5	3,765	0.6	10,983	1.8	31,862	5.4

* No incluye la cartera de las entidades financieras especiales.

1/ Incluye ventas de cartera para manejo a través de derechos fiduciarios y ajustes por leasing operativo

2/ Incluye ajuste por titularización de adquisición de vivienda

3/ A partir de las estadísticas con corte dic 4/2020 no se desagrega la cartera neta por modalidad debido a la inclusión en el formato 281 de la cuenta de provisión general (creada a partir de la C.E 022/2020 de la Superintendencia Financiera de Colombia).

4/ A partir de abril 07/2023 corresponde a la modalidad de "Créditos productivos" creada por el Decreto 455 de marzo 29/2023 del Ministerio de Hacienda.

Fuentes: Formato 281 de la Superintendencia Financiera de Colombia, Titularizadora Colombia y cálculos Banco de la República.

Cartera bruta en moneda legal por modalidad de crédito

Variaciones anuales (%) de datos semanales

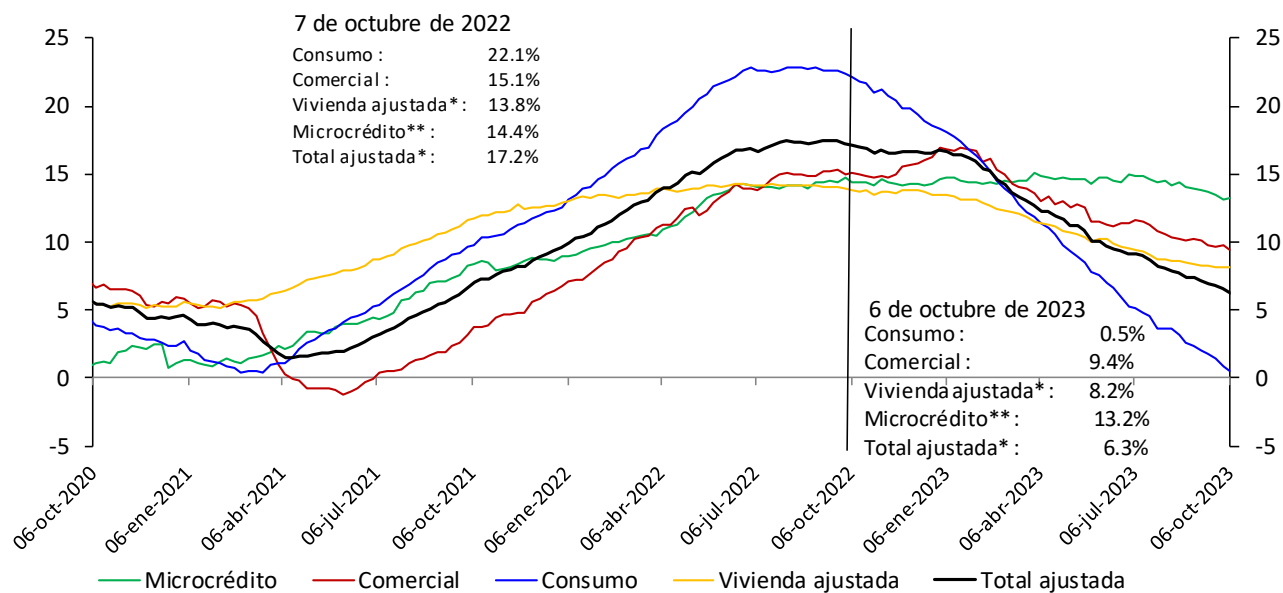

*Incluye ajuste por titularización de cartera de vivienda.

**A partir de abril 07/2023 corresponde a la modalidad de “Créditos productivos” creada por el Decreto 455 de marzo 29/2023 del Ministerio de Hacienda.

No incluye la cartera de las entidades financieras especiales.

Fuentes: Banco de la República y Formato 281 de la Superintendencia Financiera de Colombia.

Cartera bruta desestacionalizada en moneda legal por modalidad de crédito

Variaciones anualizadas últimas 13 semanas (%)

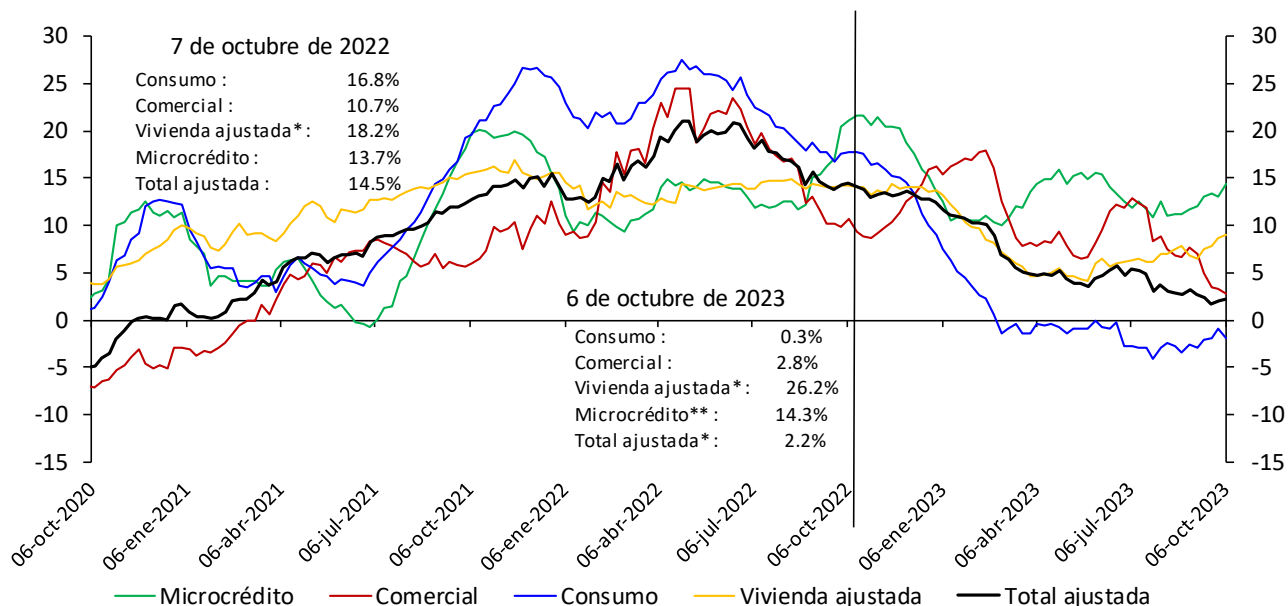

*Incluye ajuste por titularización de cartera de vivienda.

**A partir de abril 07/2023 corresponde a la modalidad de “Créditos productivos” creada por el Decreto 455 de marzo 29/2023 del Ministerio de Hacienda.

No incluye la cartera de las entidades financieras especiales.

Fuentes: Banco de la República y Formato 281 de la Superintendencia Financiera de Colombia.

* Desestacionalización a partir de la descomposición por el método STL

Cartera moneda extranjera en dólares (%)

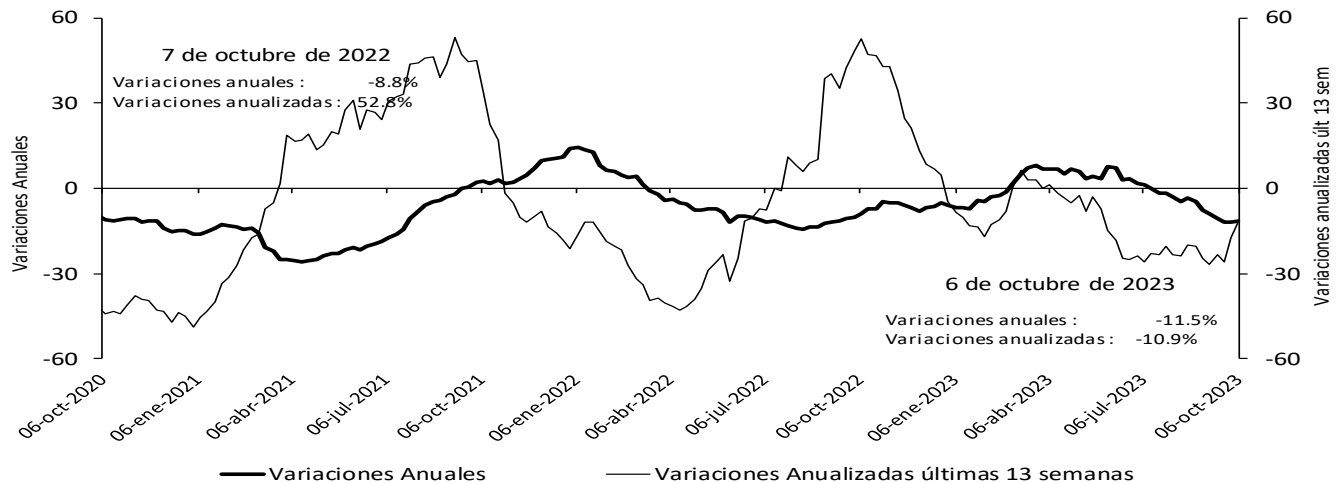

No incluye la cartera de las entidades financieras especiales.

Fuentes: Banco de la República y Formato 281 de la Superintendencia Financiera de Colombia.

Bonos emitidos por el sector real

Saldo y variación (%) anual

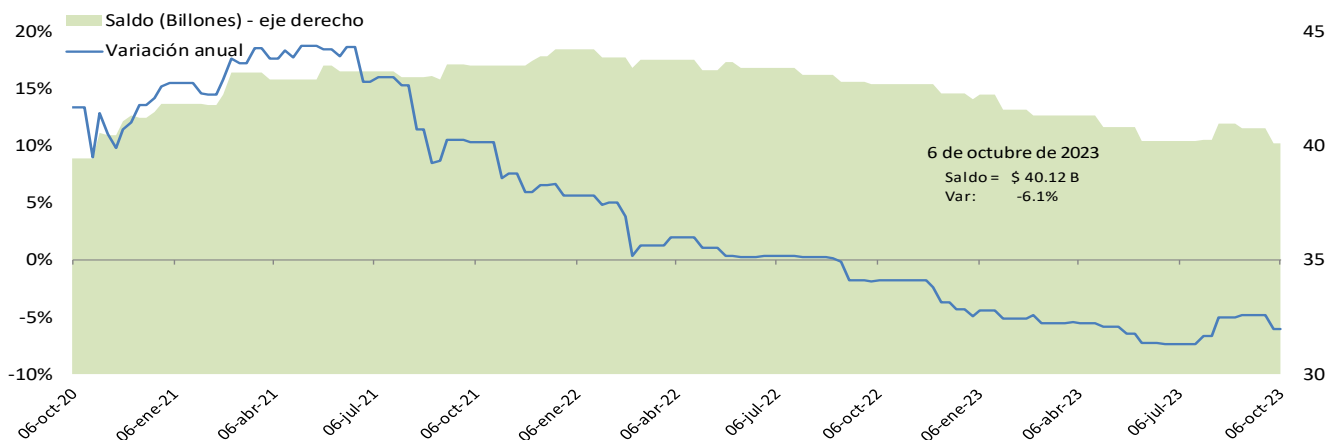

*No incluye emisiones de bonos de extranjeros en el mercado local, TES u otros títulos de deuda pública emitidos por el gobierno nacional.

Fuente: Banco de la República, cálculos con información de la Bolsa de Valores de Colombia.

Cartera comercial de los establecimientos de crédito en ml* + saldo de bonos emitidos por el sector real

Variaciones (%) anuales

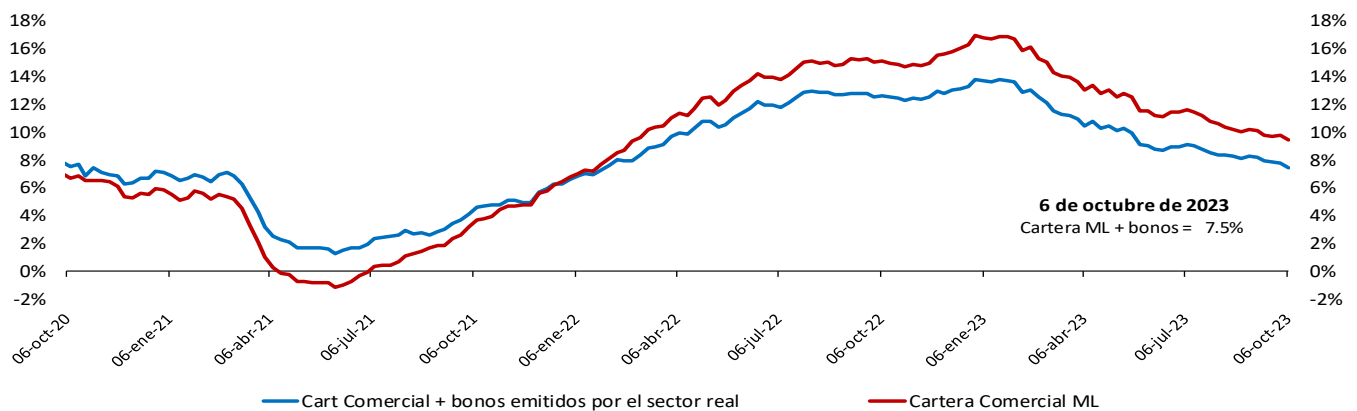

*No incluye la cartera de las entidades financieras especiales.

Fuente: Banco de la República, cálculos con información del formato 281 de la Superintendencia financiera de Colombia y la Bolsa de Valores de Colombia.

Variación anual real de la cartera

Variación % anual real* de la cartera bruta** en moneda nacional y por modalidades

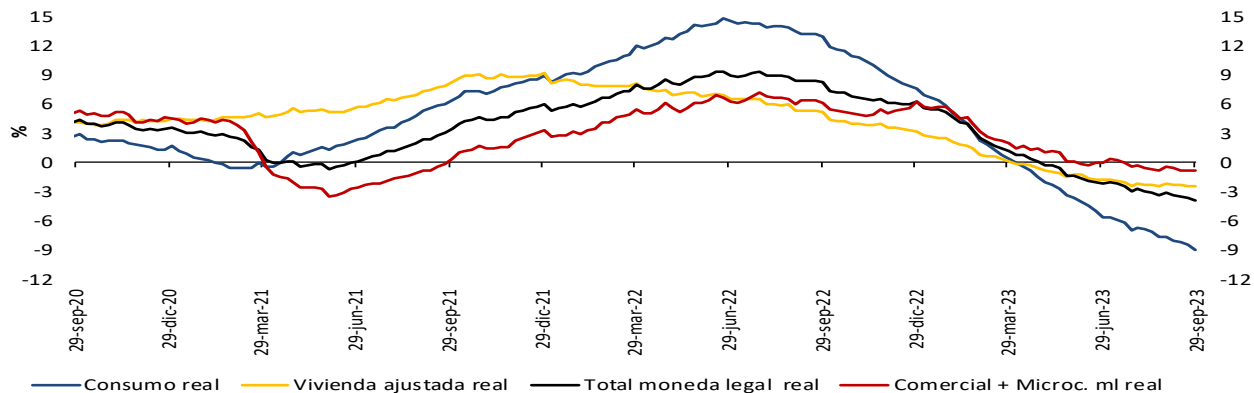

Variación % anual real (R)* de la cartera bruta** en moneda nacional y total

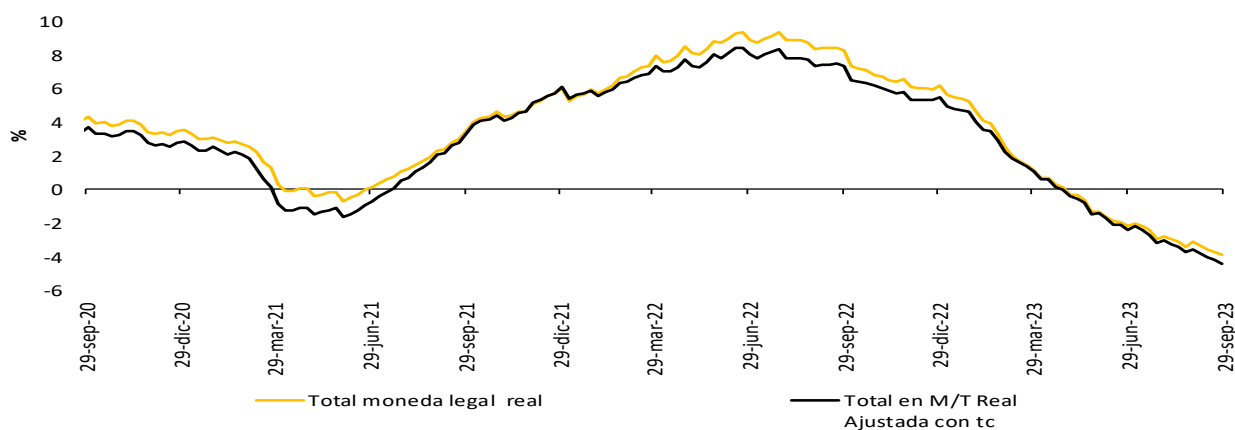

Variación % anual real del M3** y la cartera bruta en ml

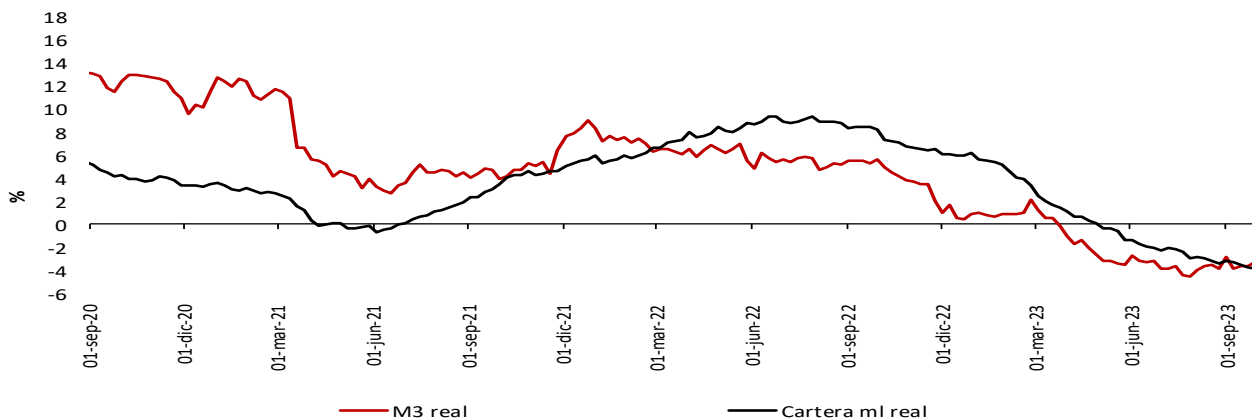

* IPCs in alimentos. Información provisional.

** A partir de la publicación con corte sep 25/2020 se reprocesó la serie, incorporando los cambios en la canasta del IPCs in alimentos utilizada por el BR desde octubre /2020

La cartera en moneda extranjera se ajustó por tasa de cambio.

** No incluye la cartera de las entidades financieras especiales (EFE)

Fuentes: Banco de la República y Formato 281 de la Superintendencia Financiera de Colombia.

A partir del 07 de abril de 2023 la información de microcrédito corresponde a la modalidad de "Créditos productivos" creada por el Decreto 455 del 29 de marzo de 2023 del Ministerio de Hacienda.

6. Inversiones

a. Inversiones de los establecimientos de crédito

Inversiones netas de los establecimientos de crédito

(Miles de millones de pesos y porcentajes)

(Miles de millones de pesos)	Saldo a octubre 06 2023	VARIACIONES									
		SEMANTAL		ÚLTIMAS 4 SEMANAS		ÚLTIMAS 13 SEMANAS		AÑO CORRIDO		ANUAL	
		ABS	%	ABS	%	ABS	%	ABS	%	ABS	%
A. Moneda Legal	152,394	-210	-0.1	2,110	1.4	1,359	0.9	7,463	5.1	11,931	8.5
B. Moneda Extranjera	39,102	969	2.5	2,033	5.5	-1,465	-3.6	-1,177	-2.9	-4,422	-10.2
C. TOTAL (A+B=C)	191,496	759	0.4	4,143	2.2	-106	-0.1	6,286	3.4	7,509	4.1
ITEM DE MEMORANDO											
Moneda Extranjera - En millones US\$ 2/	8,914	-493	-5.2	-325	-3.5	-768	-7.9	540	6.5	-537	-5.7
TASA REPRESENTATIVA DE MERCADO	4,387	333	8.2	374	9.3	197	4.7	-424	-8.8	-219	-4.7

Inversiones de los Establecimientos de Crédito en ML 1/

(Miles de millones de pesos)	Saldo a octubre 06 2023	VARIACIONES									
		SEMANTAL		ÚLTIMAS 4 SEMANAS		ÚLTIMAS 13 SEMANAS		AÑO CORRIDO		ANUAL	
		ABS	%	ABS	%	ABS	%	ABS	%	ABS	%
INVERSIONES NETAS	152,394	-210	-0.1	2,110	1.4	1,359	0.9	7,463	5.1	11,931	8.5
A. Establecimientos de crédito	152,649	-210	-0.1	2,109	1.4	1,357	0.9	7,562	5.2	12,028	8.6
Inversiones Brutas	152,649	-210	-0.1	2,109	1.4	1,357	0.9	7,562	5.2	12,028	8.6
a) Títulos de deuda:	103,641	-834	-0.8	3,162	3.1	492	0.5	4,582	4.6	6,999	7.2
Título de Tesorería - TES	65,547	-428	-0.6	2,362	3.7	-1,566	-2.3	534	0.8	-118	-0.2
Otros Títulos de deuda pública	19,109	-144	-0.7	501	2.7	1,082	6.0	508	2.7	2,794	17.1
Otros emisores Nacionales	18,983	-263	-1.4	299	1.6	975	5.4	3,540	22.9	4,322	29.5
Emisores Extranjeros	2	0	0.1	0	-1.2	0	1.4	0	6.0	0	7.3
b) Instrumentos de patrimonio	7,394	462	6.7	-714	-8.8	396	5.7	779	11.8	1,272	20.8
c) Otras inversiones 2/	41,615	162	0.4	-339	-0.8	469	1.1	2,200	5.6	3,757	9.9
Deterioro	255	0	0.1	-1	-0.5	-2	-0.9	98	62.8	97	61.6

Inversiones de los Establecimientos de Crédito en ME 1/

(Miles de millones de pesos)	Saldo a octubre 06 2023	VARIACIONES									
		SEMANTAL		ÚLTIMAS 4 SEMANAS		ÚLTIMAS 13 SEMANAS		AÑO CORRIDO		ANUAL	
		ABS	%	ABS	%	ABS	%	ABS	%	ABS	%
INVERSIONES NETAS	39,102	969	2.5	2,033	5.5	-1,465	-3.6	-1,177	-2.9	-4,422	-10.2
A. Establecimientos de crédito	39,103	886	2.3	1,949	5.2	-1,549	-3.8	-1,260	-3.1	-4,505	-10.3
Inversiones Brutas	39,103	886	2.3	1,949	5.2	-1,549	-3.8	-1,260	-3.1	-4,505	-10.3
a) Títulos de deuda:	8,063	557	7.4	669	9.1	440	5.8	3,634	82.1	3,114	62.9
Título de Tesorería - TES	0	0	--	0	--	0	--	0	--	0	--
Otros Títulos de deuda pública	3,929	347	9.7	763	24.1	858	27.9	1,927	96.2	1,934	96.9
Otros emisores Nacionales	370	24	6.8	26	7.7	8	2.1	125	51.0	143	62.8
Emisores Extranjeros	3,764	186	5.2	-120	-3.1	-426	-10.2	1,582	72.5	1,038	38.1
b) Instrumentos de patrimonio	66	3	4.5	1	1.1	-1	-1.1	5	7.3	16	32.5
c) Otras inversiones 2/	30,973	327	1.1	1,279	4.3	-1,988	-6.0	-4,899	-13.7	-7,635	-19.8
Deterioro	1	-83	---	-83	---	-83	---	-83	---	-83	---

1/ Incluye FDN, a partir de octubre 2 de 2020

2/ Incluye inversiones en subsidiarias y filiales, en asociadas, en negocios y operaciones conjuntas y en derechos fiduciarios. Incluye ajustes por reclasificación entre monedas nacional y extranjera.

Fuentes: Formato 281 de la Superintendencia Financiera de Colombia y cálculos Banco de la República.

8. Activos externos

a. Reservas Internacionales

(Millones de dólares)	2022	2023		
Concepto ^{1/}	Acum Año dic 30	Acum Año sep 29	Acum Año** oct 13	Acum mes** oct 13
SALDO				
I. Reservas Internacionales Brutas *	57,290	57,595	57,546	
II. Pasivos de Corto Plazo	21	29	29	
III. Reservas Internacionales Netas (I-II) *	57,269	57,566	57,517	
VARIACIÓN				
I. Reservas Internacionales Brutas	-1,298	305	256	-49
Pasivos de Corto Plazo	12	8	8	-0
II. Reservas Internacionales Netas	-1,310	297	248	-49
Causaciones, Valuaciones y Provisiones (deterioro)	-1,379	194	61	-133
Pasivos con Residentes	1	-0	-0	0
Opciones call por ejercer	0	0	0	0
MEMO - ITEM				
Saldo Reservas internacionales brutas sin FLAR *	56,721	57,025	56,975	
Saldo Causaciones, Valuaciones y Provisiones (deterioro)	-1,503	-1,309	-1,442	
Saldo Pasivos con Residentes	1	1	1	
Saldo Opciones call por ejercer	0	0	0	

* Para efectos de reporte al FMI se excluyen los aportes al Fondo Latinoamericano de Reservas FLAR del saldo de reservas internacionales, sin embargo, en la información contable del Banco de la República los aportes al FLAR continúan formando parte de los activos de reservas.

1/ A partir del 4 de junio de 2019 los recursos en dólares del Gobierno en el Banco de la República se registran en cuentas diferentes a las de las reservas internacionales, y a partir del 17 de diciembre de 2019, la totalidad de los recursos en moneda extranjera del Gobierno en el Banco de la República se contabilizan por fuera del balance del Banco, por tanto no hacen parte de las reservas internacionales.

** Cifras provisionales

Fuente: Banco de la República.

9. Endeudamiento externo de los establecimientos de crédito

a. Endeudamiento externo de los establecimientos de crédito – Saldo por plazos

(Millones de dólares y porcentajes)

	SALDO 6-oct-23	VARIACIONES					
		SEMANAL		AÑO CORRIDO		ANUAL	
		ABS.	%	ABS.	%	ABS.	%
I. TOTAL	16,920	(66)	(0)	(776)	(4)	(349)	(2)
A. CORTO PLAZO	4,560	(12)	(0)	(818)	(15)	(1,225)	(21)
B. LARGO PLAZO	12,360	(54)	(0)	42	0	875	8

1/ No incluye Banco de la República e ICETEX.

Nota: Los saldos de la última semana son preliminares y sujetos a revisión.

Fuente: Informes semanales de los establecimientos de crédito. Subgerencia de Política Monetaria e Información Económica del Banco de la República.

Endeudamiento externo de los establecimientos de crédito – saldo por plazos

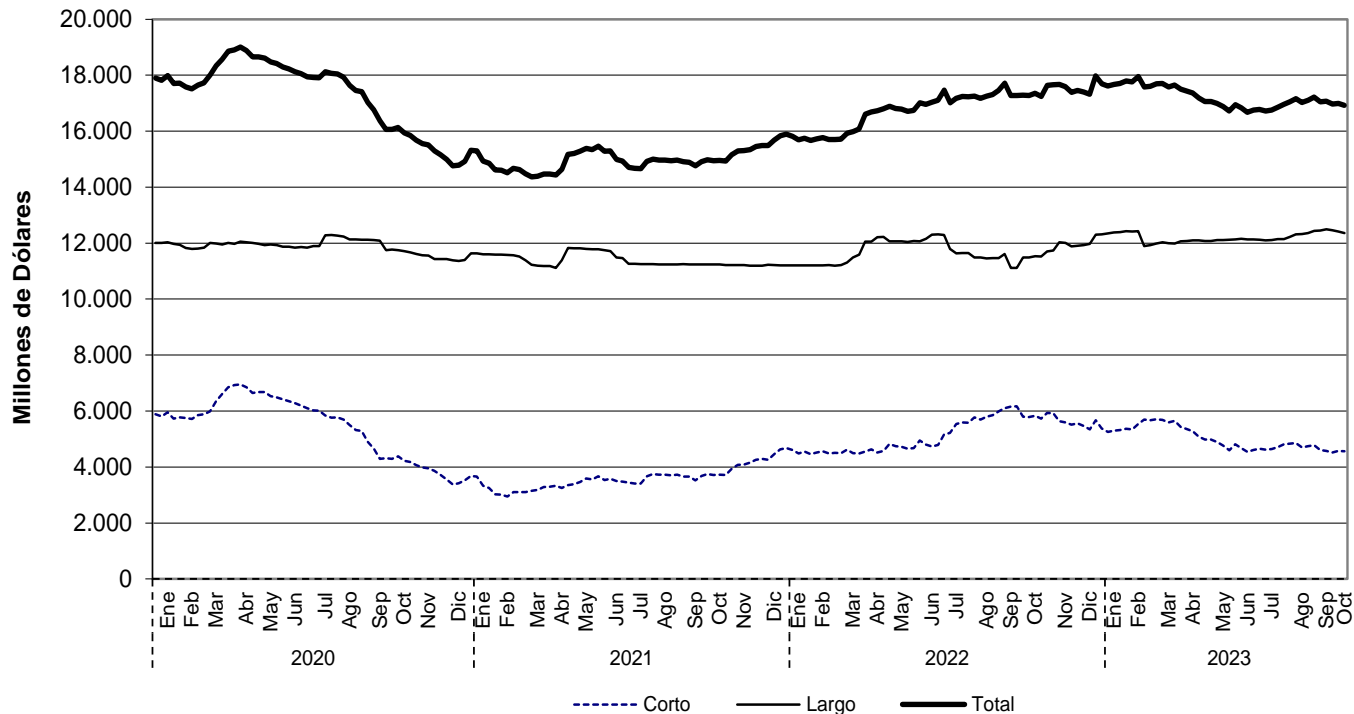

Fuente: Informes semanales de los establecimientos de crédito. Subgerencia de Política Monetaria e Información Económica del Banco de la República.

11. Mercados Financieros Internacionales

a. Principales noticias de la semana

Durante la semana, la percepción de riesgo medida a través del VIX aumentó 1,9 puntos a 19,3. Por su parte, los precios del crudo aumentaron en respuesta al conflicto geopolítico en Medio Oriente. La referencia Brent cerró en USD 90,9 y el WTI en USD 87,7, presentando aumentos de 7,5% y 5,9% respectivamente.

Estados Unidos

- Las peticiones iniciales por subsidio de desempleo se ubicaron en 209 mil durante la última semana (esp: 210 mil; ant: 209 mil).
- La inflación se ubicó en 3,7% a/a en septiembre (esp: 3,6%; ant: 3,7%). Por su parte, la inflación núcleo se ubicó en 4,1% (esp: 4,1%; ant: 4,3%).
- El índice de confianza del consumidor de la Universidad de Michigan se ubicó en 63,0 en octubre (esp: 67,0; ant: 68,1).
- El índice de precios al productor creció 2,2% a/a en septiembre (esp: 1,6%; ant: 2,0%). Por su parte, el índice de precios al productor núcleo creció 2,7% (esp: 2,3%; ant: 2,5%).

Asia

- En China, la inflación se ubicó en 0,0% a/a en septiembre (esp: 0,2%; ant: 0,1%). Por su parte, los precios al productor decrecieron 2,5% a/a (esp: -2,4%; ant: -3,0%).
- En China, las exportaciones decrecieron 6,2% a/a en septiembre (esp: -8,0%; ant: -8,7%). Por su parte, las importaciones decrecieron 6,2% (esp: -6,3%; ant: -7,3%).
- En Japón, los precios al productor crecieron 2,0% en septiembre (esp: 2,4%; ant: 3,3%).

Europa

- En Reino Unido, la producción industrial creció 1,3% a/a durante agosto (esp: 1,7%; ant: 1,0%).
- En la eurozona, la producción industrial decreció 5,1% a/a durante el mes de agosto (esp: -3,5%; ant: -2,2%).

América

- En México, la inflación se ubicó en 4,45% a/a en septiembre (esp: 4,48%; ant: 4,64%). Por su parte, la inflación núcleo se ubicó en 5,76% (esp: 5,75%; ant: 6,08%).
- En México, la producción industrial creció 5,2% a/a durante el agosto (esp: 4,5%; ant: 4,8%).

- En Brasil, la inflación se ubicó en 5,19% a/a en septiembre (esp: 5,25%; ant: 4,61%).
- En Colombia, las ventas al por menor decrecieron 10,0% a/a en agosto (esp: -8,0%; ant: -8,2%). Por su parte, la producción manufacturera decreció 8,6% a/a durante el mismo mes (esp: -6,0%; ant: -7,2%), mientras que la producción industrial decreció 4,6% (esp: -1,8%; ant: -3,6%).
- En Colombia, el índice de confianza al consumidor de Fedesarrollo se ubicó en -17,9% en septiembre (esp: -18,5%; ant: -18,8%).
- En Chile, la inflación se ubicó en 5,1% a/a en septiembre (esp: 5,0%; ant: 5,3%).

b. Tasas de interés de Bancos Centrales

	Tasa de interés vigente (%)			
	Actual (a) 13 de octubre	Semana anterior 06 de octubre	4 sem atrás 13 de septiembre	Un año atrás
Estados Unidos	5.25 - 5.50	5.25 - 5.50	5.25 - 5.50	3.00 - 3.25
Zona Euro	4.50	4.50	4.25	1.25
Japón	-0.10	-0.10	-0.10	-0.10
Reino Unido	5.25	5.25	5.25	2.25
Canadá	5.00	5.00	5.00	3.25
Brasil	12.75	12.75	13.25	13.75
México	11.25	11.25	11.25	9.25
Colombia	13.25	13.25	13.25	10.00
Chile	9.50	9.50	9.50	11.25
Argentina ↑	133.00	118.00	118.00	75.00
Perú	7.25	7.25	7.75	7.00
Australia	4.10	4.10	4.10	2.60
Nueva Zelanda	5.50	5.50	5.50	3.50
Malasia	3.00	3.00	3.00	2.50
Sudáfrica	8.25	8.25	8.25	6.25
Turquía	30.00	30.00	25.00	12.00
India	6.50	6.50	6.50	5.90
Rusia	13.00	13.00	12.00	7.50
China	3.45	3.45	3.45	3.65
Suiza	1.50 - 1.75	1.50 - 1.75	1.50 - 1.75	-0.25 - 0.00
Indonesia	5.75	5.75	5.75	4.25
Noruega	4.25	4.25	4.00	2.25

Fuente: Bloomberg.

c. Inflación observada y sus expectativas

	Tasa actual y meta de inflación (%)			Encuesta de expectativas de inflación anual a diciembre del 2023			
	13 de octubre			BLOOMBERG		BANCOS CENTRALES ¹	
	Inflación (b)	Tasa de interés real [(1+a)/(1+b)]-1	Meta de Inflación 2023	Fecha de la encuesta	Resultado (%)	Fecha realización de la encuesta	Resultado (%)
Estados Unidos (sep)	3.70	1.74	2.00	13/10/2023	4.20	-	-
Zona Euro (sep)	4.30	0.19	<2	13/10/2023	5.60	jul-23	5.50
Japón (ago)	3.20	-3.20	2.00	13/10/2023	3.10	-	-
Reino Unido (ago)	6.70	-1.36	2.00	13/10/2023	7.40	ago-23	3.60
Canadá (ago)	4.00	0.96	1.00 - 3.00	13/10/2023	3.90	-	-
Brasil (sep)	5.19	7.19	2.25 - 5.25	13/10/2023	4.70	oct-23	4.75
México (sep)	4.45	6.51	3.00	13/10/2023	5.60	sep-23	4.70
Colombia (sep)	10.99	2.04	2.00 - 4.00	13/10/2023	11.70	sep-23	9.59
Chile (sep)	5.12	4.17	2.00 - 4.00	13/10/2023	7.60	sep-23	4.20
Argentina (sep)	138.30	-2.22	12.00- 17.00	13/10/2023	125.90	sep-23	180.70
Perú (sep)	5.04	2.10	1.00 - 3.00	13/10/2023	6.50	sep-23	4.20
Australia (jun)	6.00	-1.79	2.00 - 3.00	13/10/2023	5.50	sep-23	4.61
Nueva Zelanda (sep)	5.60	-0.09	1.00 - 3.00	13/10/2023	5.55	sep-23	4.17
Malasia (ago)	2.00	0.98	-	13/10/2023	2.80	-	-
Sudáfrica (ago)	4.80	3.29	3.00 - 6.00	13/10/2023	5.80	ago-23	6.10
Turquía (sep)	61.53	-19.52	3.00 - 7.00	13/10/2023	54.40	sep-23	67.00
India (sep)	5.02	1.41	2.00 - 6.00	13/10/2023	-	-	-
Rusia (sep)	6.00	6.60	4.00	13/10/2023	5.80	-	-
China (sep)	0.00	3.45	3.00	13/10/2023	0.60	-	-
Irlanda (sep)	6.40	-1.79	<2	13/10/2023	5.30	-	-
Portugal (sep)	3.58	0.89	<2	13/10/2023	-	-	-
Grecia (sep)	1.63	2.82	<2	13/10/2023	-	-	-
Suiza (sep)	1.70	-1.92	<2	13/10/2023	-	-	-
Indonesia (sep)	2.28	3.39	2.50 - 4.50	13/10/2023	3.70	-	-
Noruega (sep)	3.30	0.92	2.00	13/10/2023	5.70	-	-

Fuente: Bloomberg y páginas web de bancos centrales.

1\ Varias autoridades monetarias no hacen encuestas sobre expectativas de inflación.

d. Principales tasas de los mercados monetarios internacionales

	Plazo	Tasa actual (%) (a)	Semana anterior (%) (b)	4 sem atrás (%)	30 de diciembre de 2022 (%)	Un año atrás (%)	Variación p.b. última semana (a-b)
		13 de octubre	06 de octubre				
FEDERAL FUND	1 Día	5.33	5.33	5.33	4.33	3.08	0.0
SOFR	1Día	5.31	5.31	5.30	4.30	3.04	0.0
SOFR	1 Mes	5.34	5.34	5.33	4.36	3.38	-0.6
SOFR	3 Meses	5.40	5.41	5.41	4.59	3.86	-0.4
ESTR	1 Día	3.90	3.90	3.65	1.89	0.66	0.4
ESTR	1 Mes	3.85	3.79	3.66	1.55	0.63	5.8
ESTR	3 Meses	3.68	3.64	3.51	1.18	0.07	3.8

Fuente: Bloomberg.

Federal fund rate: Tasa interbancaria overnight a la cual los bancos miembros de sistema de la Reserva Federal de los Estados Unidos se prestan el exceso de reservas sin exigir garantía como contrapartida. SOFR: Tasa de interés que mide el costo del dinero en dólares americanos. calculada con base en operaciones de crédito garantizadas. ESTR: Tasa de interés de referencia que refleja los costes nocturnos de préstamos de los bancos dentro de la eurozona. El Banco Central Europeo (BCE) calcula y publica este tipo de interés.

e. Indicadores de percepción de riesgo

Spread de deuda soberana*

EMBI (Emerging Market Bond Index) ^{1/}	Spread actual (pb) (a)	Semana anterior (pb) (b)	4 sem atrás (pb)	30 de diciembre de 2022 (pb)	Un año atrás (pb)	Variación última semana (a-b)	Variación porcentual última semana (a/b)-1
	13 de octubre	06 de octubre	13 de septiembre				
Plus soberanos	410.0	415.0	383.4	375.4	481.5	-5	-1.2%
Colombia	350.0	360.0	341.0	369.0	480.0	-10	-2.8%
Argentina	2,508	2674.0	2164.0	2196.0	2794.0	-166	-6.2%
Brasil	205.0	212.0	212.0	258.0	300.0	-7	-3.3%
México	380.0	385.0	363.0	386.0	466.0	-5	-1.3%
Perú	181.0	179.0	175.0	194.0	257.0	2	1.1%
Venezuela	39,659	40315.0	34893.0	44840.0	49860.0	-656	-1.6%
Turquía	387.0	388.0	386.0	427.0	614.0	-1	-0.3%
Sudáfrica	381.0	394.0	367.0	355.0	500.0	-13	-3.3%

Fuente: Bloomberg

EMBI plus: Emerging Markets Bond Index - Embi + - es un índice creado por JP Morgan que mide los retornos totales de los instrumentos de deuda externa de los países emergentes, incluyendo bonos Brady en dólares y en otras monedas, préstamos, Eurobonos e instrumentos de deuda local denominados en dólares. Este indicador está concentrado en instrumentos de las tres principales economías de Latinoamérica (Brasil, México y Argentina) con una ponderación de 68%, dejando el resto para los otros países Latinoamericanos. Para el desarrollo de este informe, se considera el spread de dicho portafolio EMBI, sobre la curva cero cupón de los treasuries. EMBI plus país: Emerging Markets Bond Index (Embi +) calculado bajo los mismos criterios del EMBI PLUS considerando únicamente los títulos del respectivo país. Para el desarrollo de este informe, se considera el spread de dicho portafolio EMBI, sobre la curva cero cupón de los treasuries.

*A partir del 01/10/2018 los tickers de Bloomberg de Colombia, México, Brasil, Argentina y Perú corresponden a ELI GCOL index, ELI GCOL index, ELI GPER index, ELI GPER index, ELI GPER index, respectivamente.

EMBI plus, EMBI Colombia, CDS, coeficientes de aversión al riesgo *

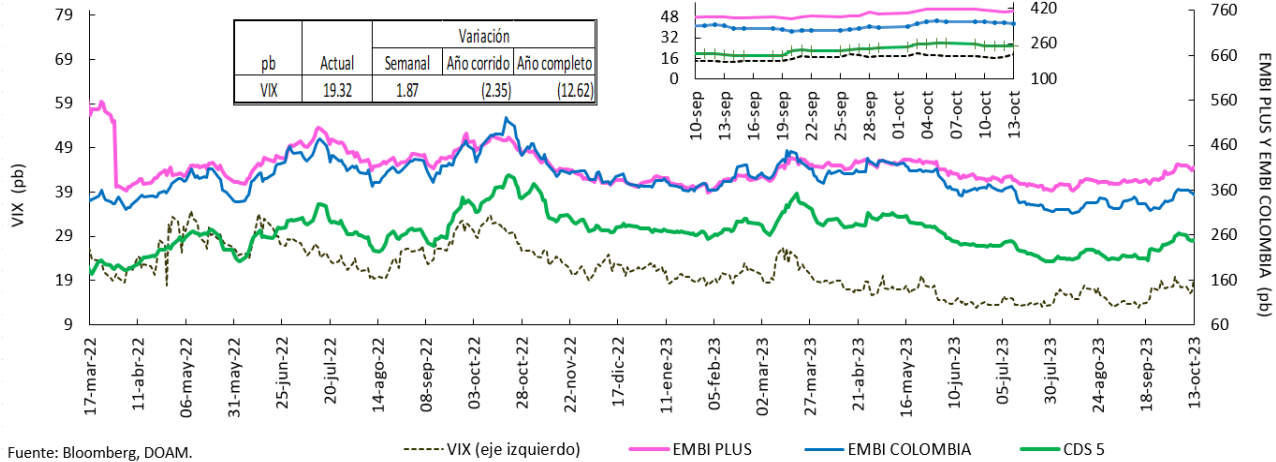

Fuente: Bloomberg, DOAM.

VIX: Índice de volatilidad del “Chicago Board Options Exchange SPX”, que refleja la volatilidad implícita en las opciones sobre las acciones que componen el S&P 500. Se utiliza como un indicador que mide la aversión al riesgo de los inversionistas, la variación se presenta en términos absolutos. *El ticker del EMBI Colombia corresponde a ELI GCOL Index.

Credit Default Swap América Latina – 5 años

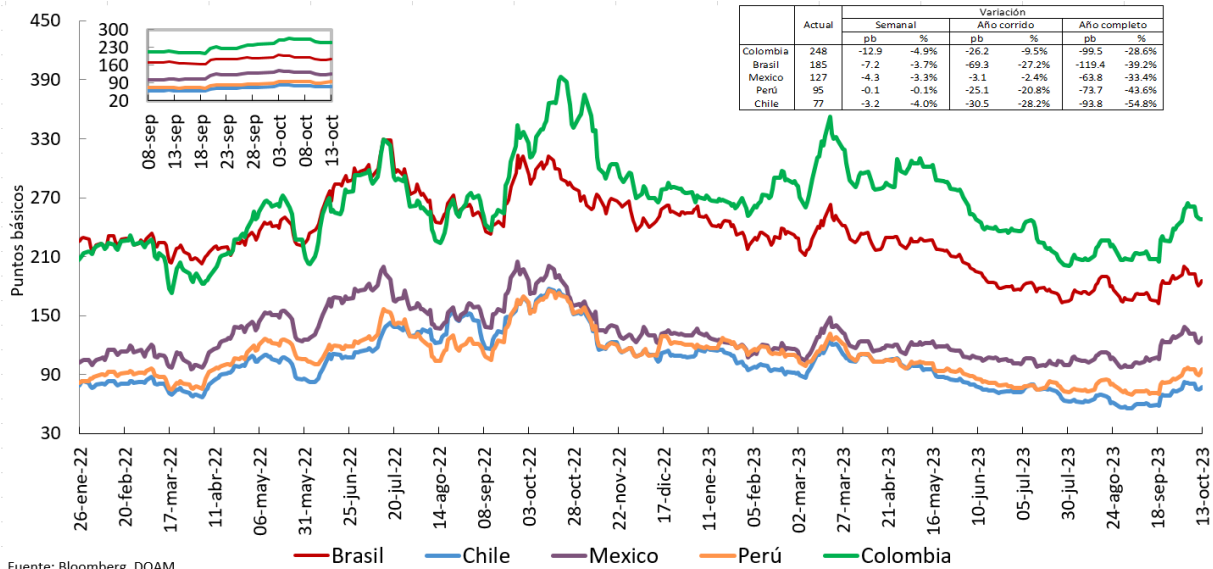

Fuente: Bloomberg, DOAM.

*El ticker del EMBI de Colombia en Bloomberg corresponde a ELI GCOL index.

Un Credit Default Swap (CDS) es un instrumento financiero por medio del cual se negocia el riesgo crediticio de un bono. El tenedor paga una prima (puntos básicos sobre el valor nominal del bono) a la entidad que ofrece el CDS a cambio de que esta responda por un valor nominal en caso que el emisor haga default. La valoración de un CDS se hace en puntos básicos sobre el valor nominal del bono y tiene una relación directa con el nivel de aversión al riesgo de los inversionistas. Es decir, entre mas alta sea la probabilidad de default, mayor será el valor del CDS y viceversa.

Credit Default Swap otros países – 5 años

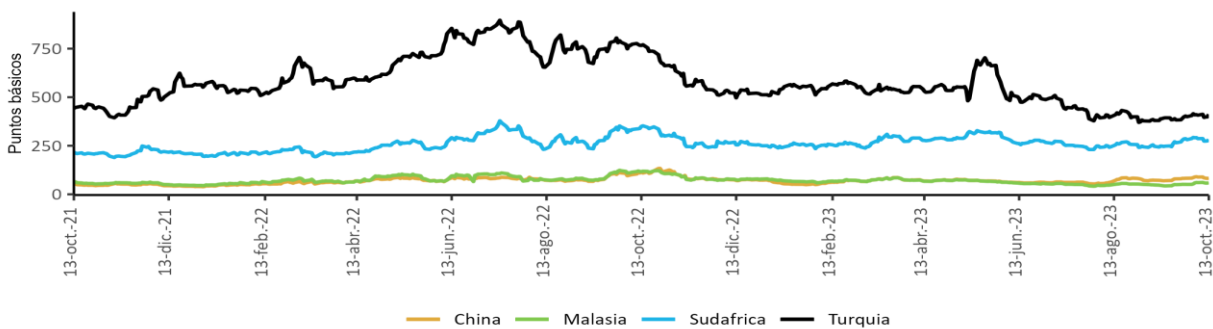

Fuente: Bloomberg, DOAM.

f. Mercado de renta fija

Bonos del tesoro americano

BONOS DEL TESORO AMERICANO ^{1/}	Tasa actual (%) (a)	Semana anterior (%) (b)	4 sem atrás (%)	30 de diciembre de 2022 (%)	Un año atrás (%)	Variación p.b. última semana (a-b)
	13 de octubre	06 de octubre				
0.25	5.48	5.51	5.45	4.34	3.70	-2.27
0.50	5.56	5.59	5.53	4.76	4.29	-2.40
2.00	5.06	5.08	4.97	4.43	4.47	-2.6
5.00	4.64	4.76	4.38	4.01	4.20	-11.7
10.00	4.61	4.80	4.25	3.88	3.95	-18.9
30.00	4.75	4.97	4.34	3.97	3.92	-21.6

Fuente: Bloomberg.

1/ Bonos genéricos de Bloomberg.

Bonos del tesoro americano

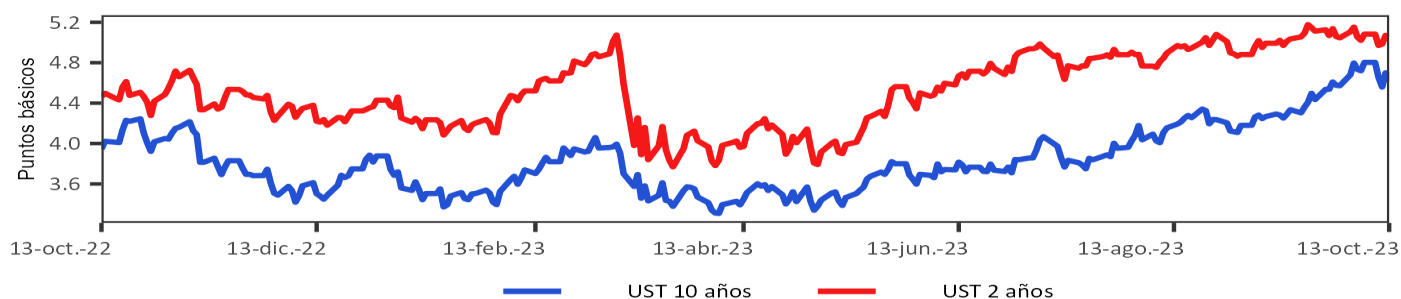

g. Mercado de renta variable

País	Índices accionarios	Nivel actual 13 de octubre	Variación			
			Semanal 06 de octubre	4 sem atrás 13 de septiembre	30 de diciembre de 2022	Un año atrás
EE UU	DOW JONES	33,670	0.8%	-2.6%	1.6%	12.1%
EE UU	S&P500	4,328	0.4%	-3.1%	12.7%	17.9%
EE UU	NASDAQ	13,407	-0.2%	-2.9%	28.1%	25.9%
Zona Euro	Euro Stoxx 50	4,136	-0.2%	-2.1%	9.0%	23.0%
Alemania	DAX	15,187	-0.3%	-3.0%	9.1%	22.9%
Argentina	MERVAL	760,674	20.9%	37.5%	276.4%	440.4%
México	MEXBOL	49,380	-0.6%	-4.2%	1.9%	7.9%
Brasil (Sao Paulo)	IBOV	115,754	1.4%	-2.0%	5.5%	1.3%
Chile	IPSA	5,778	2.1%	-1.8%	9.8%	16.5%
Venezuela	IBVC	44,916	1.0%	14.8%	114.4%	378.9%
Perú	IGBVL	22,148	0.9%	-2.9%	3.8%	10.9%
Colombia	MSCI COLCAP	1,116	1.3%	3.6%	-13.2%	-5.2%
Japón	NKY	32,316	4.3%	-1.2%	23.8%	23.2%
China	SHANGAI SE	3,088	-0.7%	-1.1%	0.0%	2.4%

Fuente: Bloomberg.

Índice de renta variable global (MXWO Index)

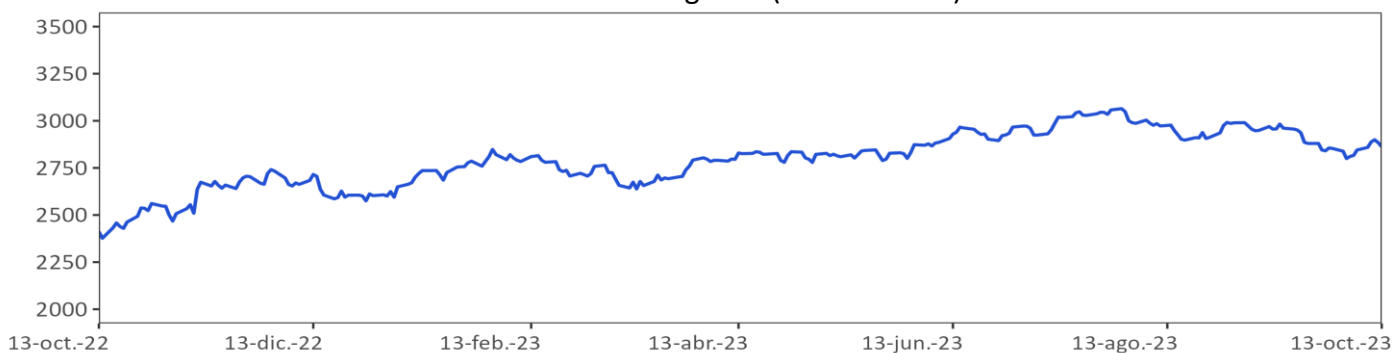

Fuente: Bloomberg.

MXWO index: Índice de capitalización que mide el rendimiento de las acciones de compañías de países desarrollados. Este Índice se deriva del MSCI de Morgan Stanley, el cual se conoce como el MSCI WORLD. La base del Índice MXWO es el 31 de diciembre de 1969.

Índice de renta variable de América Latina (MXLA Index)



Fuente: Bloomberg.

MXLA index: Índice de capitalización que mide el rendimiento de las acciones de compañías de países de América Latina. Este Índice se deriva del MSCI de Morgan Stanley, el cual se conoce como el MSCI EM Latin América. La base del Índice MXLA es el 31 de diciembre de 1987.

h. Mercado cambiario

Depreciación de las principales monedas frente al Dólar Americano

TASAS DE CAMBIO Frente al dólar	Tasa Indirecta 13 de octubre	Tasa Directa 13 de octubre	Depreciación de las diferentes monedas frente al Dólar					
			Semanal 06 de octubre	4 semanas atrás	30 de diciembre de 2022	Un año atrás	Dos años atrás	Tres años atrás
Euro	1.05	0.95	0.72%	2.1%	1.9%	-7.0%	10.3%	11.8%
Libra	1.21	0.82	0.77%	2.9%	-0.5%	-6.7%	12.5%	6.5%
AUD	0.63	1.59	1.42%	2.0%	8.2%	0.0%	17.2%	13.7%
NZD	0.59	1.70	1.78%	0.6%	7.9%	-4.2%	18.3%	13.0%
CAD	0.73	1.37	-0.01%	0.8%	0.8%	-0.7%	9.8%	4.0%
Yen	0.01	149.57	0.17%	1.4%	14.1%	1.7%	32.1%	41.8%
NOK	0.09	10.9	0.28%	2.2%	11.7%	3.4%	28.9%	18.5%

Fuente: Bloomberg.

Depreciación de monedas de países emergentes frente al Dólar Americano (tasas de cierre)

TASA DE CAMBIO Países Emergentes	Tasa actual 13 de octubre	Depreciación de las diferentes monedas frente al Dólar					
		Semanal 06 de octubre	4 sem atrás 13 de septiembre	30 de diciembre de 2022	Un año atrás	Dos años atrás	Tres años atrás
Colombia	4,249.3	-3.05%	7.6%	-11.7%	-8.0%	14.0%	10.2%
Argentina	350.1	0.00%	0.0%	97.6%	131.4%	253.2%	352.2%
Brasil	5.1	-1.36%	3.3%	-3.9%	-3.6%	-7.9%	-8.8%
Venezuela*/**	34.9	1.73%	5.97%	106.1%	322.8%	NA	NA
Perú	3.9	0.83%	4.1%	1.4%	-3.1%	-2.9%	7.4%
México	18.1	-0.42%	5.5%	-7.2%	-9.5%	-12.0%	-15.3%
Chile	939.4	2.03%	5.9%	10.4%	0.1%	15.1%	17.8%
Turquía	27.8	0.68%	3.2%	48.6%	49.8%	205.9%	251.1%
India	83.3	0.02%	0.3%	0.6%	1.1%	10.5%	13.5%
Sudáfrica	19.0	-1.54%	1.0%	11.5%	4.0%	28.3%	15.4%
Malasia	4.7	0.31%	1.0%	7.4%	0.8%	13.7%	14.2%

Fuente: Bloomberg, SET FX – Tasa promedio

* Venezuela: Con el cambio de denominación de Bolívar a Bolívar Soberano, cambio la metodología para el cálculo de la Tasa de Cambio, por tal motivo no es posible realizar el cálculo de la depreciación dos y tres años atrás. ** Venezuela: Con el cambio de Bolívar Soberano a Bolívar Digital, los valores de la moneda anteriores al 1 de octubre de 2021 se dividieron sobre un millón.

Depreciación del Peso frente a otras monedas

TASAS DE CAMBIO Peso frente a otras monedas	Tasa actual 13 de octubre	Depreciación del Peso frente a las diferentes monedas					
		Semanal 06 de octubre	4 sem atrás 13 de septiembre	30 de diciembre de 2022	Un año atrás	Dos años atrás	Tres años atrás
COP/Euro	4,466.0	-3.75%	5.4%	-13.3%	-1.1%	3.4%	-1.4%
COP/Libra	5,159.9	-3.80%	4.6%	-11.3%	-1.4%	1.4%	3.4%
COP/Yen	28.4	-3.22%	6.0%	-22.6%	-9.5%	-13.7%	-22.3%
COP/Sol Peruano	1,101.3	-3.85%	3.3%	-12.9%	-5.1%	17.4%	2.6%
COP/Peso Chileno	4.5	-4.98%	1.6%	-20.1%	-8.1%	-1.0%	-6.4%
COP/Real Brasileiro	836.7	-1.71%	4.1%	-8.1%	-4.6%	23.9%	20.9%
COP/Peso Mexicano	234.9	-2.65%	2.0%	-4.8%	1.7%	29.6%	30.0%

Fuente: Bloomberg, cálculos Banrep

Índice DXY

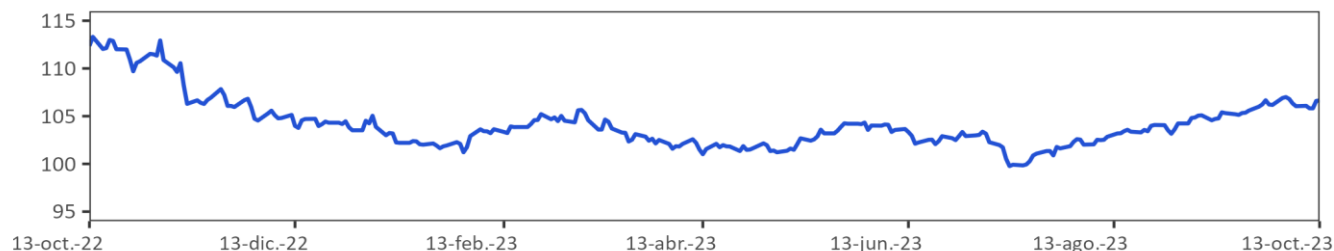

Fuente: Bloomberg

DXY index: Es un promedio ponderado del valor del dólar contra las monedas de un grupo de países que son los principales socios comerciales de Estados Unidos, entre los cuales se encuentran las siguientes monedas: El euro, el yen japonés, la libra esterlina, el dólar canadiense, la corona sueca y el franco suizo.

Índice de monedas de América Latina

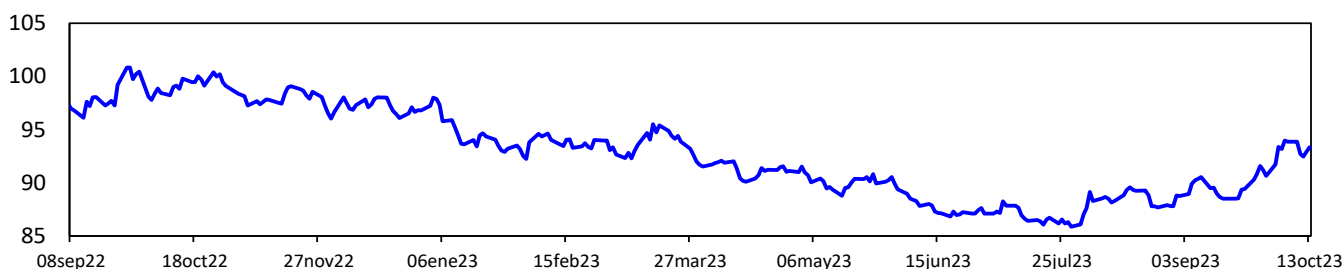

Fuente: Bloomberg. Cálculos: Banrep. El índice toma base 100 el 3 de enero de 2022 y se construye teniendo en cuenta las siguientes monedas y ponderaciones: real brasileño (36.67%), peso mexicano (36.67%), peso chileno (13.33%), peso colombiano (7.78%) y sol peruano (5.56%). Un aumento del índice corresponde a una depreciación de las monedas analizadas frente al dólar.

i. Precios de las materias primas

Materias Primas Producto	Nivel actual Dólares	Variación				
		Semanal 06 de octubre	Frente a 29 de septiembre	4 semanas atrás	30 de diciembre de 2022	Un año atrás
Índice General	284.0	2.6%	-0.2%	-1.3%	2.2%	0.5%
Exportaciones	1.5	6.1%	6.0%	2.5%	-7.4%	-23.4%
Exportaciones	27.0	1.1%	2.1%	1.8%	34.9%	43.7%
Exportaciones	87.7	5.9%	-3.4%	-0.9%	9.3%	-1.6%
Exportaciones	138.4	12.7%	8.1%	14.5%	-27.3%	-49.2%
Exportaciones	1,932.8	5.4%	4.6%	1.3%	6.0%	16.0%
Exportaciones	18,335.0	0.3%	-0.9%	-5.9%	-39.7%	-16.4%
Exportaciones	3,759.0	4.4%	-0.2%	0.9%	-9.9%	2.6%
Importaciones	579.8	2.0%	7.1%	1.9%	-26.8%	-35.0%
Importaciones	493.3	0.3%	3.5%	6.3%	-27.3%	-29.3%
Importaciones	3,522.7	-0.3%	1.2%	-6.1%	40.0%	48.9%
Importaciones	0.9	-1.2%	-1.3%	0.5%	-0.6%	-4.4%
Importaciones	1,280.3	1.1%	0.4%	-4.2%	-15.7%	-8.3%
Importaciones	695.0	-1.4%	-1.3%	-1.7%	-6.6%	-7.7%
Importaciones	920.0	-1.1%	-1.1%	-1.9%	7.4%	22.1%
Otros	22.7	5.2%	2.4%	-0.5%	-5.2%	20.2%
Otros	357.1	-1.6%	-4.5%	-4.9%	-6.3%	3.8%
Otros	2,176.0	-1.4%	-5.7%	0.9%	-7.8%	-8.3%
Otros	185.0	1.0%	0.5%	2.1%	17.0%	26.9%
Otros	90.9	7.5%	-1.4%	-1.1%	5.8%	-3.9%

Fuente: Bloomberg

Precio del petróleo: precio del futuro más cercano a vencer de un barril de petróleo crudo (en dólares).

Precio del carbón: precio de contado FOB de una tonelada de carbón en el New York mercantile exchange (en dólares).

Precio del café: precio de una libra de café colombiano cotizado en la bolsa de New York (en dólares).

Precio del algodón: corresponde a un descuento sobre el contrato de futuros más activamente transado en New York.

Precio del oro: precio de contado de una onza de oro (en dólares).

Precio del trigo: precio de contado de un saco de trigo rojo suave de invierno en Chicago (en dólares).

Precio de la plata: precio de contado de una onza de plata (en dólares).

Precio del cobre: precio de contado de una tonelada métrica de cobre según London Metal Exchange (en dólares).

Precio del aluminio: precio de contado de una tonelada métrica de aluminio según London Metal Exchange (en dólares).

Precio del níquel: precio de contado de una tonelada métrica de níquel según London Metal Exchange (en dólares).

Aceite de palma: promedio ponderado del precio diario de una tonelada métrica de aceite de palma, para este promedio, si el mes corriente es enero, el precio en este mes será el precio de contado y el precio de los meses siguientes (febrero, marzo y abril) será el precio de los respectivos contratos. Estos son los precios del mercado de Malasia según el Malaysian Palm Oil Borrad (en dólares).

Precio del maíz: precio de contado de un saco de maíz amarillo en Chicago (en dólares).

Precio del azúcar: precio global de contado de una libra de azúcar (Fuente: International Sugar Organization-en centavos de dólar)

Precio del cacao: precio diario calculado como el promedio de los tres futuros de cocoa más cercanos transado en Londres y New York.

Precio del ganado: precio de contado del ganado vivo en el mercado de Estados Unidos (en dólares).

Precio de la Soya: precio de contado de un Bushel de soya amarilla en Chicago (en dólares).

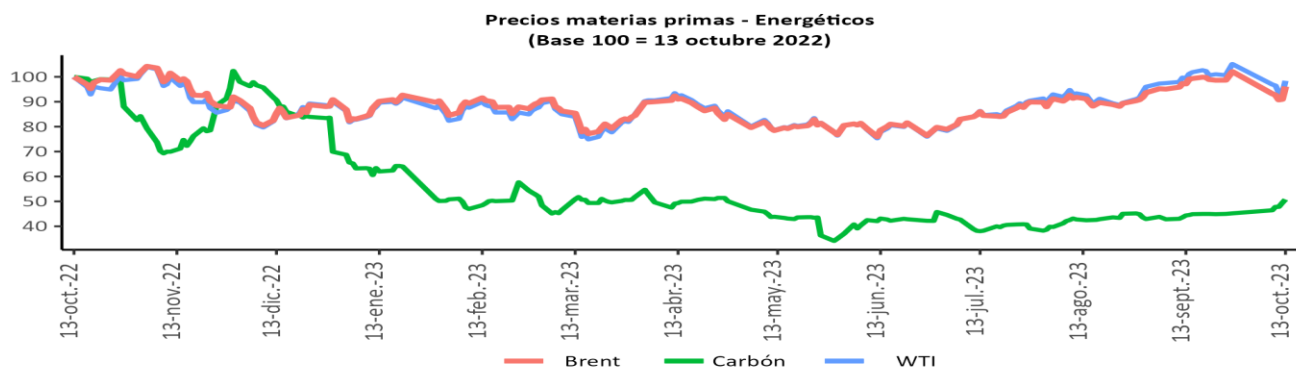
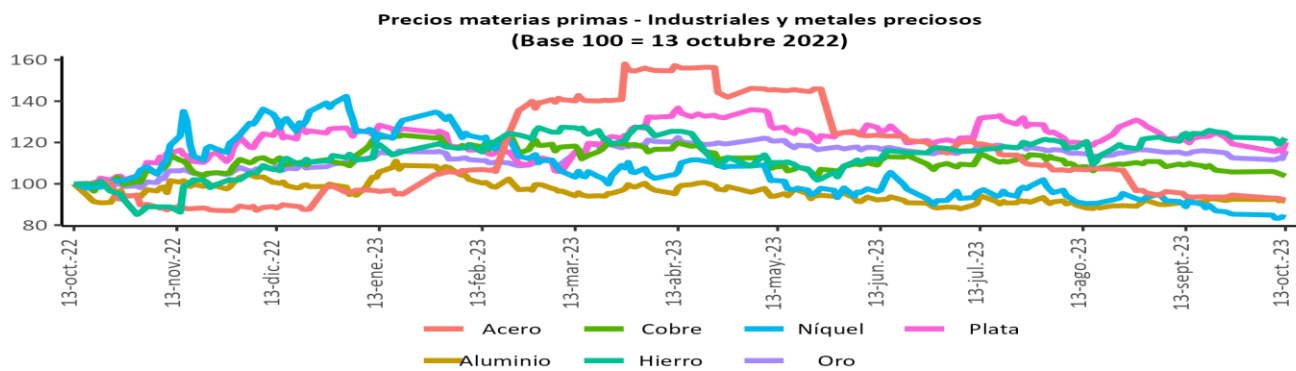
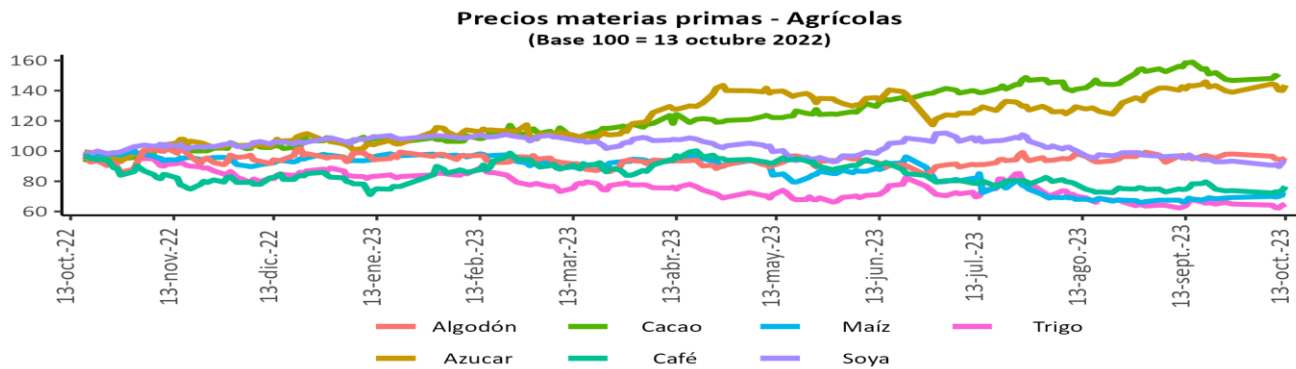

Fuente: Bloomberg

Índice de materias primas (CRB Index)

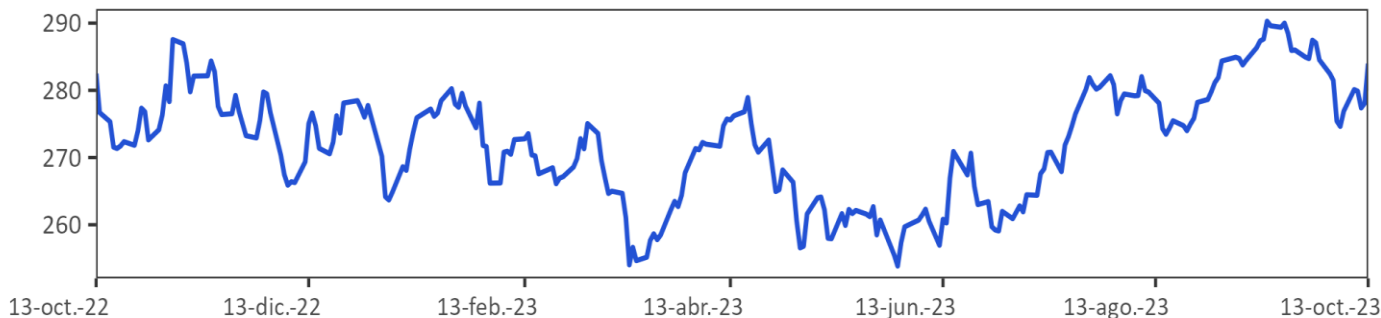

Fuente: Bloomberg.

CRB index: Es un promedio aritmético de precios de futuros de una canasta de materias primas, entre los cuales se encuentra oro, plata, textiles, ganado vivo, café, azúcar, entre otros. La base del índice CRB es el 4 de noviembre de 1956 con un valor de 107.92.

12. Mercado cambiario en Colombia

a. Tasas y volúmenes del mercado de contado

Evolución de la tasa de cambio

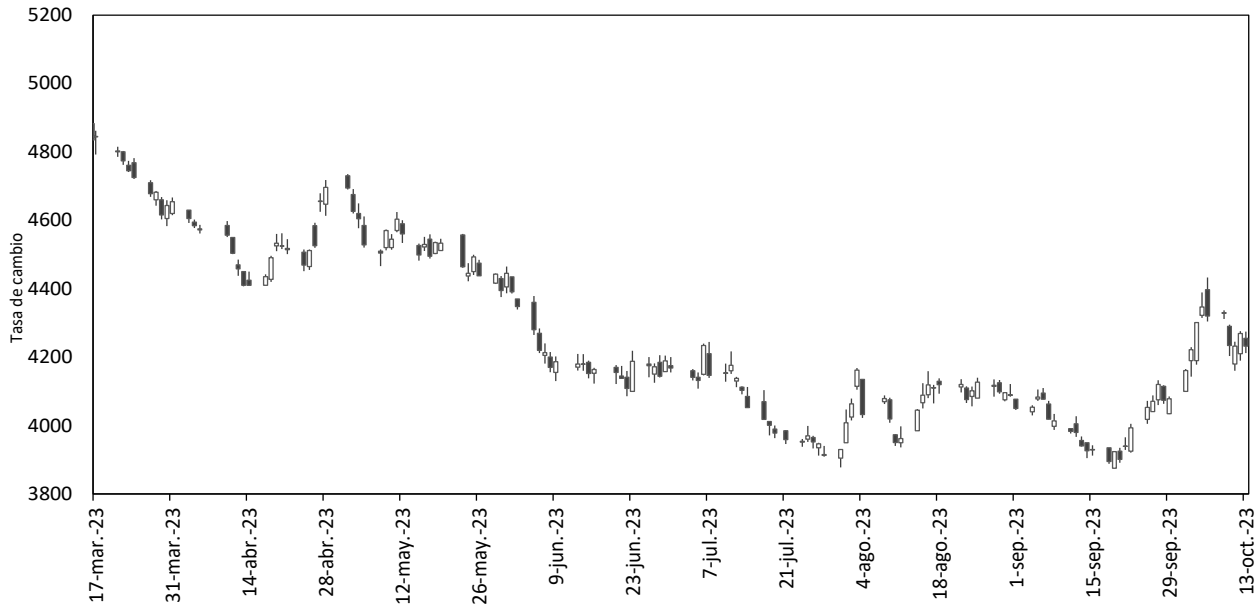

Fuente: SET-ICAP FX. Cálculos: Banrep

El gráfico presenta los precios de apertura, cierre, máximos y mínimos durante el día, reflejándose en la amplitud de la vela y su color. Una vela negra indica apreciación y una blanca indica depreciación de la tasa de cambio en la jornada.

2023	13-sep	22-sep	29-sep	6-oct	13-oct	Variación semanal	Variación 4 semanas
Tasa promedio	3950.67	3950.36	4053.93	4383.12	4249.30	-133.82	298.63
Depreciación año completo	-10.49%	-9.84%	-10.51%	-5.25%	-7.99%	-3.05%	7.56%
Depreciación año corrido	-17.92%	-17.92%	-15.77%	-8.93%	-11.71%		

Fuente: Tasa de Cambio promedio SET-FX

Volumen transado promedio de 90 días (cifras en millones de dólares)

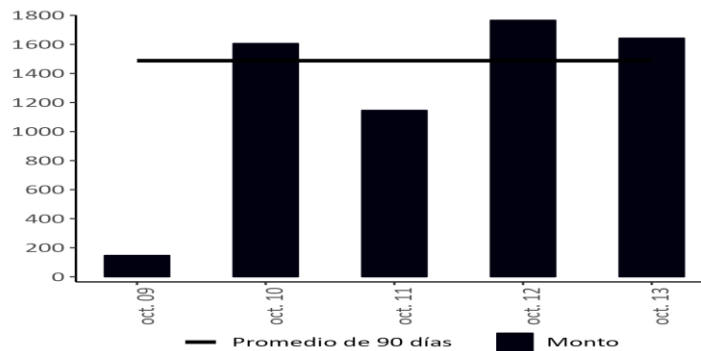

Fuente: Set-FX

Nota: Incluye operaciones entre IMC realizadas en el mercado de contado y aquellas que tienen como origen un derivado. No incluye operaciones FIX ni Next day.

b. Tasas y volúmenes del mercado a futuro

Monto Negociado Diario de Futuros Peso-Dólar (Millones de USD)

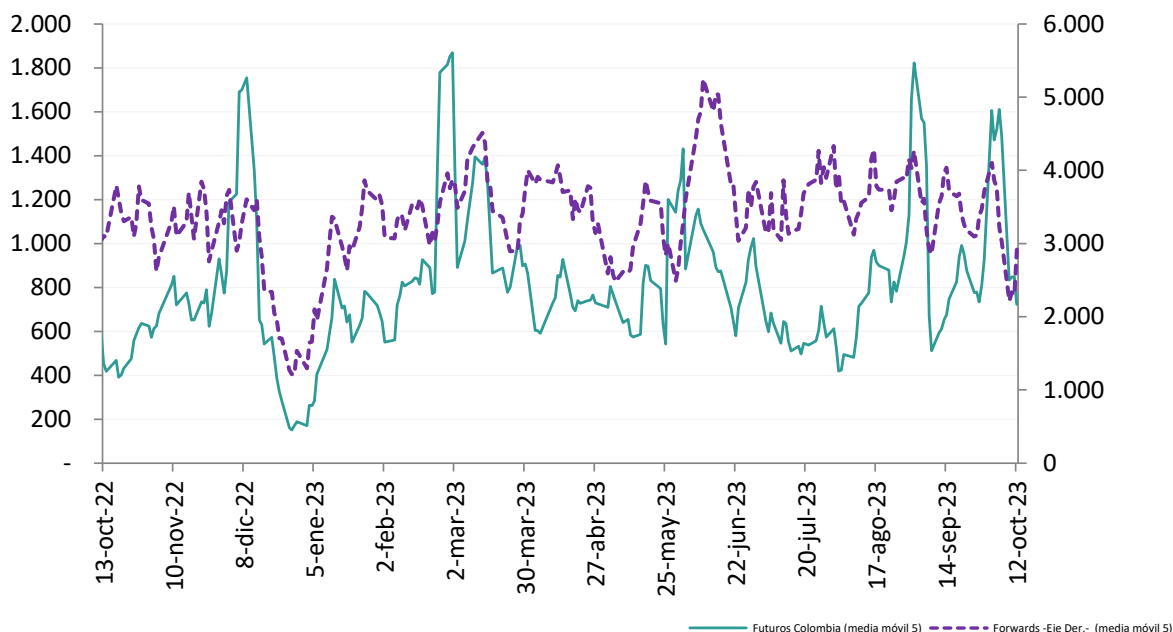

Fuente: Sistemas de negociación y registro de divisas (Forwards), CRCC (Futuros). **Cálculos:** DOAM.

Tasa de interés doméstica equivalente* (promedio móvil 5 días)

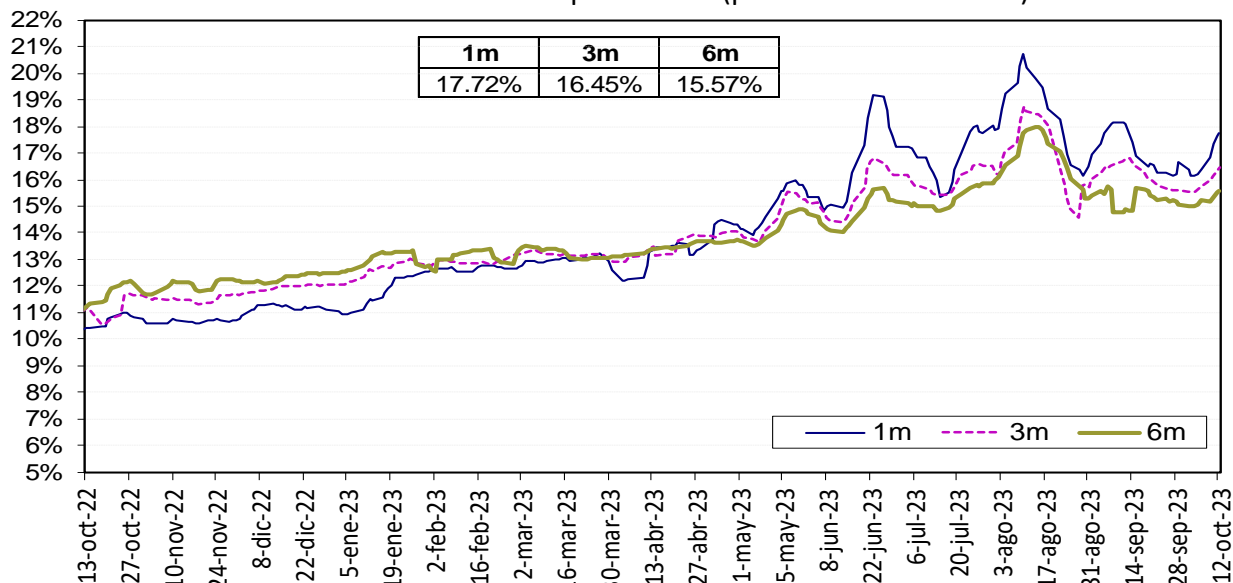

La tasa de interés doméstica equivalente es obtenida de la relación de equilibrio que debe existir entre la misma, la tasa de interés externa y la devaluación implícita en los contratos a futuro de peso dólar para que no existan oportunidades de arbitraje. La fórmula para el cálculo es $(1+i) = (F/S) (1 + i^*)$, en donde i es la tasa de interés doméstica, F es el promedio ponderado de los precios en los contratos a futuro para el plazo (forwards), S es el precio del dólar en el mercado de contado, e i^* es la tasa de interés externa al plazo especificado (SOFR).

Fuente: Bloomberg y Banco de la República, cálculos DOAM.

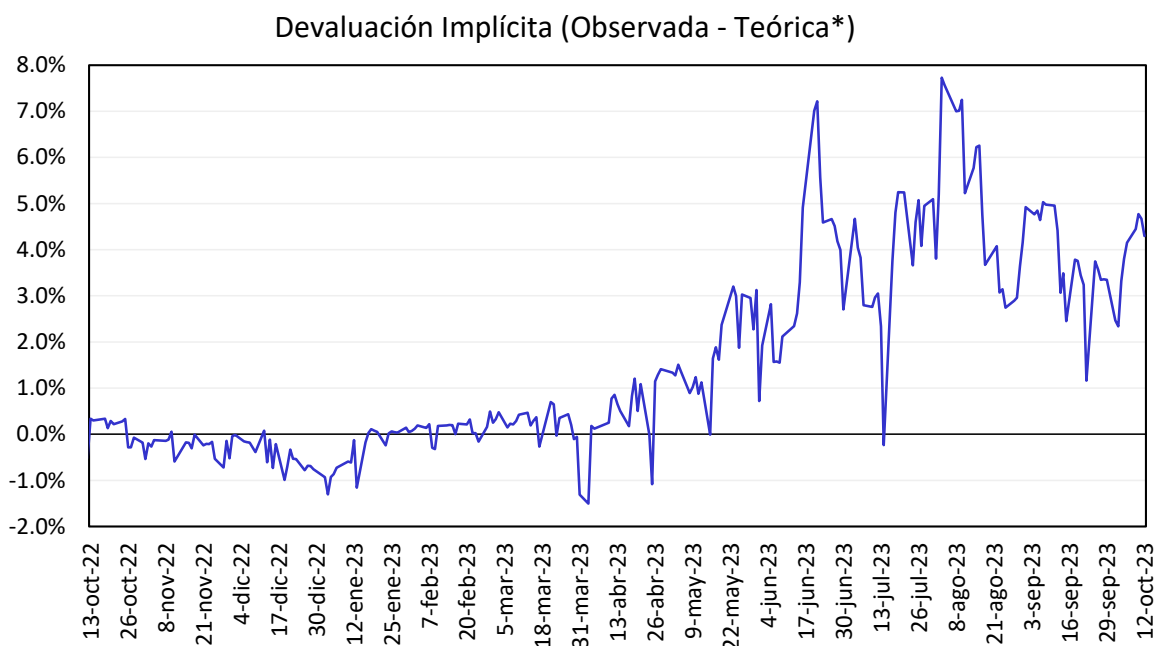

Fuente: Bloomberg y Banco de la República, cálculos DOAM.

13. Mercado de deuda pública en Colombia

a. Emisiones de deuda pública

TES	Plazo remanente (años)	Fecha de vencimiento	Última subasta*		Subasta anterior		Diferencia (pb)
			Tasa (%)	Fecha	Tasa (%)	Fecha	
Corto plazo	0.1	5 dic 23	12.60	28 feb 23	12.79	21 feb 23	-19
Corto plazo	0.4	5 mar 24	11.36	30 may 23	11.39	23 may 23	-3
Corto plazo	0.6	5 jun 24	11.05	29 ago 23	11.39	22 ago 23	-34
Corto plazo	0.9	4 sep 24	12.16	10 oct 23	12.00	3 oct 23	16
Pesos	0.8	24 jul 24	6.79	25 mar 15	6.96	11 mar 15	-17
Pesos	2.1	26 nov 25	5.41	14 ago 19	5.30	24 jul 19	11
Pesos	2.9	26 ago 26	6.39	11 oct 17	6.58	9 oct 17	-19
Pesos	4.0	3 nov 27	6.13	9 jun 21	6.54	26 may 21	-40
Pesos	4.5	28 abr 28	5.81	14 ago 19	5.71	24 jul 19	10
Pesos	6.9	18 sep 30	7.25	26 sep 16	7.24	14 sep 16	1
Pesos	7.4	26 mar 31	13.50	12 oct 22	12.61	28 sep 22	89
Pesos	8.7	30 jun 32	7.47	24 oct 18	7.30	10 oct 18	17
Pesos	9.3	9 feb 33	10.78	13 sep 23	10.76	23 ago 23	2
Pesos	11.0	18 oct 34	6.10	25 nov 20	6.26	11 nov 20	-15
Pesos	12.7	9 jul 36	8.72	24 nov 21	8.07	10 nov 21	65
Pesos	18.6	28 may 42	11.05	13 sep 23	11.06	23 ago 23	-1
Pesos	27.0	26 oct 50	10.98	13 sep 23	11.02	23 ago 23	-4
UVR	1.6	7 may 25	3.07	15 feb 17	3.03	2 ago 17	4
UVR	3.4	17 mar 27	2.90	1 abr 20	1.88	19 feb 20	102
UVR	5.5	18 abr 29	4.54	6 sep 23	4.41	16 ago 23	13
UVR	9.4	25 mar 33	3.35	17 jun 20	3.11	3 jun 20	24
UVR	11.5	4 abr 35	3.62	20 feb 19	3.63	6 feb 19	-1
UVR	13.4	25 feb 37	4.88	6 sep 23	4.77	16 ago 23	11
UVR	25.7	16 jun 49	4.72	6 sep 23	4.60	16 ago 23	13
Verdes	7.4	26 mar 31	11.55	29 jun 22	7.88	27 oct 21	367

Fuente: Departamento de Operaciones y Análisis de Mercados.

*Corresponde a las emisiones por subasta primaria.

b. Curva de rendimientos de la deuda pública.

Curva de rendimientos de TES en pesos
(porcentaje)

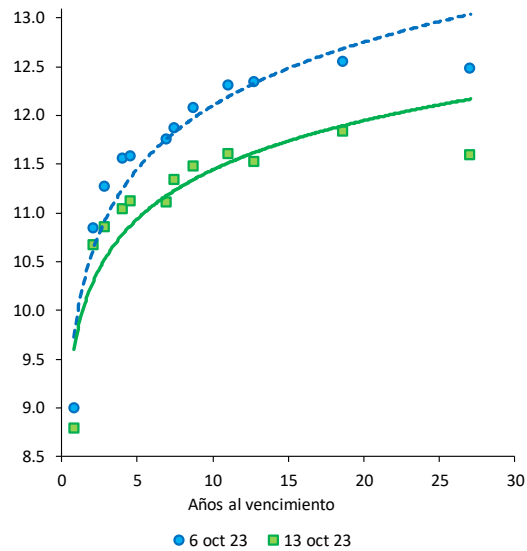

Referencia	Variación semanal (pb)
TES Jul 2024	-20
TES Ago 2026	-42
TES Abr 2028	-46
TES Sep 2030	-64
TES Jun 2032	-61
TES May 2042	-72
TES Oct 2050	-88

Fuente: SEN y Master Trader. Cálculos: Departamento de Operaciones y Análisis de Mercados.

Curvas cero cupón TES UVR

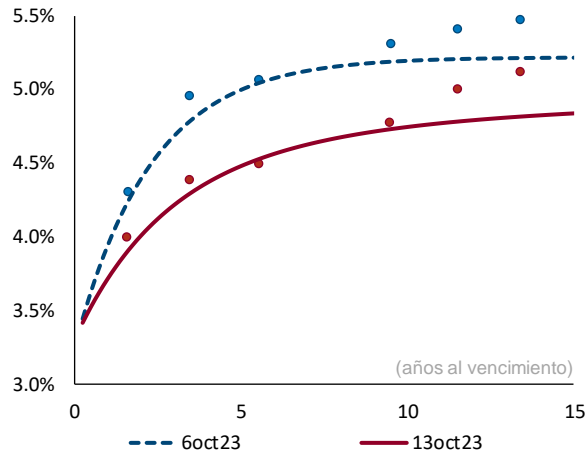

Plazo (años)	2	3	5	10
Cambio (pb)	-39	-47	-52	-46

Fuente: SEN y Master Trader. Cálculos: Departamento de Operaciones y Análisis de Mercados. Las curvas se calculan mediante la metodología de Nelson & Siegel.

c. Compras netas de deuda pública

Negociación* TES en Pesos (Compras - Ventas)		Corrido del 2023	Desde Anuncio JP Morgan	Movimiento Neto del 7 al 12 de octubre de 2023	Tramo Corto (0-3 años)	Tramo Medio (3-5 años)	Tramo Largo (>5 años)	Movimiento del 7 al 13 de octubre de 2023	Corrido de octubre de 2023
Bancos Comerciales		(1,766)	2,432	(1,017)	74	(169)	(885)	(979)	(842)
Compañía de Financiamiento Comercial		-	(12)	-	-	-	-	-	-
Cooperativas		-	-	-	-	-	-	-	-
Corporaciones Financieras		158	(684)	(130)	(1)	(1)	(142)	(144)	(74)
TOTAL ESTABLECIMIENTOS DE CRÉDITO		(1,608)	1,736	(1,147)	73	(170)	(1,026)	(1,123)	(916)
Fondos de Pensiones y Cesantías	Propia	130	(7)	-	-	-	-	-	-
	Terceros	17,975	36,887	1,123	-	100	911	1,011	1,216
	Administración FONPET	(7,666)	(7,666)	-	-	-	-	-	-
Fondos de Pensiones - Prima Media		-	(70)	-	-	-	-	-	-
Total Fondos de Pensiones y Cesantías		18,105	36,810	1,123	-	100	911	1,011	1,216
Sociedades Comisionistas de Bolsa	Propia	(891)	34	74	28	59	(27)	60	129
	Terceros	227	72	(15)	(3)	(1)	(12)	(15)	23
	Extranjeros	(0)	0	0	-	-	0	0	6
	FIC	-	(172)	-	-	-	-	-	-
Total Sociedades Comisionistas de Bolsa		(664)	106	59	25	59	(39)	45	152
Sociedades Fiduciarias	Propia	5	(1,344)	9	(4)	4	(11)	(11)	3
	Terceros	(18,906)	80,685	34	(75)	48	99	72	(359)
	Extranjeros***	(10,189)	85,013	204	65	58	81	204	(310)
	Extranjeros (TES verdes)***	146	1,285	-	-	-	-	-	12
	FIC	953	802	(97)	(28)	(50)	2	(75)	(46)
	Pasivos Pensionales	(10,775)	(6,167)	(1)	-	-	(1)	(1)	2
	Administración FONPET	(14,087)	(14,087)	-	-	-	-	-	-
Total Sociedades Fiduciarias		(18,902)	79,341	42	(79)	52	89	61	(356)
Compañías de Seguros y Capitalización	Propia	821	3,577	(6)	4	(31)	32	5	40
	Terceros	-	(14)	-	-	-	-	-	-
	Pasivos Pensionales	-	(14)	-	-	-	-	-	-
Total Compañías de Seguros y Capitalización		821	3,563	(6)	4	(31)	32	5	40
Sociedades Administradoras de Inversión	Propia	-	(3)	-	-	-	-	-	-
	Terceros	-	(23)	-	-	-	-	-	-
	FIC	-	(23)	-	-	-	-	-	-
Total Sociedades Administradoras de Inversión		-	(26)	-	-	-	-	-	-
TOTAL ENTIDADES FINANCIERAS NO BANCARIAS		(640)	119,794	1,218	(51)	180	993	1,123	1,051
Total Entidades Financieras Especiales**		67	5,484	(29)	(9)	-	35	27	10
Total Entidades Públicas****		30,825	68,452	161	181	-	-	181	221
	Administración FONPET	22,776	22,776	-	-	-	-	-	-
Otros*****		195	(10,148)	(9)	-	(10)	(2)	(12)	(15)
	Extranjeros	-	0	-	-	-	-	-	-
TOTAL MOVIMIENTO NETO		28,839	185,318	195	195	-	-	195	350

Negociación* TES UVR (Compras - Ventas)		Corrido del 2023	Desde Anuncio JP Morgan	Movimiento Neto del 7 al 12 de octubre de 2023	Tramo Corto (0-3 años)	Tramo Medio (3-5 años)	Tramo Largo (>5 años)	Movimiento del 7 al 13 de octubre de 2023	Corrido de octubre de 2023
Bancos Comerciales		(4,392)	4,784	44	55	64	(75)	44	(112)
Compañía de Financiamiento Comercial		(3)	(1)	-	-	-	-	-	-
Cooperativas		-	-	-	-	-	-	-	-
Corporaciones Financieras		165	(237)	25	47	(76)	15	(14)	61
TOTAL ESTABLECIMIENTOS DE CRÉDITO		(4,230)	4,546	69	102	(12)	(60)	30	(52)
Fondos de Pensiones y Cesantías	Propia	(0)	100	-	-	-	-	-	-
	Terceros	(5,980)	18,846	(177)	(131)	35	(83)	(179)	(343)
	Administración FONPET	(2,762)	(2,762)	-	-	-	-	-	-
Fondos de Pensiones - Prima Media		-	(21)	-	-	-	-	-	-
Total Fondos de Pensiones y Cesantías		(5,980)	18,926	(177)	(131)	35	(83)	(179)	(343)
Sociedades Comisionistas de Bolsa	Propia	(20)	(338)	(16)	(2)	(19)	18	(4)	(19)
	Terceros	25	(27)	10	4	2	5	10	14
	Extranjeros	(0)	(38)	-	-	-	-	-	-
	FIC	-	(63)	-	-	-	-	-	-
Total Sociedades Comisionistas de Bolsa		5	(365)	(6)	2	(18)	22	6	(4)
Sociedades Fiduciarias	Propia	15	(74)	7	21	(7)	7	21	25
	Terceros	(3,155)	22,253	103	6	38	72	117	234
	Extranjeros***	(810)	6,337	2	-	-	2	2	2
	FIC	(900)	(363)	20	4	23	-	27	27
	Pasivos Pensionales	(4,683)	(966)	-	-	-	-	-	5
	Administración FONPET	(5,094)	(5,094)	0	-	-	-	-	-
Total Sociedades Fiduciarias		(3,141)	22,179	110	27	31	80	138	258
Compañías de Seguros y Capitalización	Propia	2,066	10,208	13	-	(37)	50	13	158
	Terceros	-	(3)	-	-	-	-	-	-
	Pasivos Pensionales	-	(2)	-	-	-	-	-	-
Total Compañías de Seguros y Capitalización		2,066	10,205	13	-	(37)	50	13	158
Sociedades Administradoras de Inversión	Propia	-	(0)	-	-	-	-	-	-
	Terceros	-	(14)	-	-	-	-	-	-
	FIC	-	(14)	-	-	-	-	-	-
Total Sociedades Administradoras de Inversión		-	(14)	-	-	-	-	-	-
TOTAL ENTIDADES FINANCIERAS NO BANCARIAS		(7,050)	50,931	(60)	(102)	12	69	(21)	69
Total Entidades Financieras Especiales**		(588)	(130)	-	-	-	-	-	-
Total Entidades Públicas****		10,408	15,175	-	-	-	-	-	-
	Administración FONPET	7,856	7,856	-	-	-	-	-	-
Otros*****		(333)	251	(9)	-	-	(9)	(9)	(11)
	Extranjeros	-	(0)	-	-	-	-	-	-
TOTAL MOVIMIENTO NETO		(1,793)	70,773	-	-	0	-	0	7

Cifras en Miles de Millones de Pesos. Fuente: banrep. Información actualizada al 13 de octubre de 2023

Los valores que se muestran en la tabla corresponden a los montos negociados en cada fecha y liquidados hasta el 13 de octubre de 2023. Dado lo anterior esta información puede estar sujeta a cambios.

*Corresponde a los flujos nominales por operaciones compra-venta contra pago (420 y 422) y transferencias (423). Además, se incluyen las emisiones, vencimientos y redenciones anticipadas.

**Las entidades financieras especiales son Fogafin, Bancolde, ICETEX, Fogacoop, las Cajas Promotoras de Vivienda de la Nación, la FDN, entre otras.

*** Los recursos de extranjeros son mayoritariamente administrados por BNP Paribas, Cititrust, Corpbanca Trust y Fiduciaria Bogotá.

**** Dentro de las Entidades Públicas se registran los movimientos del Banco de la República.

***** Dentro de Otros se registran los movimientos de la Bolsa de Valores de Colombia, DECEVAL, la Cámara de Riesgo Central de Contraparte y Personas Jurídicas.

d. Inversionistas extranjeros en el mercado de deuda pública

Compras Netas de TES por parte de Inversionistas Extranjeros

		Corrido de 2023	Desde Anuncio JP Morgan	Corrido de octubre	Saldo Compras Netas al 13 de octubre del 2023	% Saldo Disponible TES Pesos o UVR	% Saldo Total TES
Spot	Pesos	\$ (10,043)	\$ 86,299	\$ (292)	\$ 98,237	30.1%	19.9%
	UVR	\$ (810)	\$ 6,299	\$ 2	\$ 9,533	5.7%	1.9%
Forward*	Pesos	\$ (1,101)	\$ (866)	\$ (1,224)	\$ 4,097	1.3%	0.8%
	UVR	\$ (335)	\$ (78)	\$ 193	\$ 60	0.0%	0.0%

Cifras en miles de millones de pesos. * Información disponible hasta el 13 de octubre de 2023

** Los valores que se muestran en la tabla corresponden a los montos negociados en cada fecha y liquidados hasta el 9 de junio de 2023. Dado lo anterior esta información puede estar sujeta a cambios.

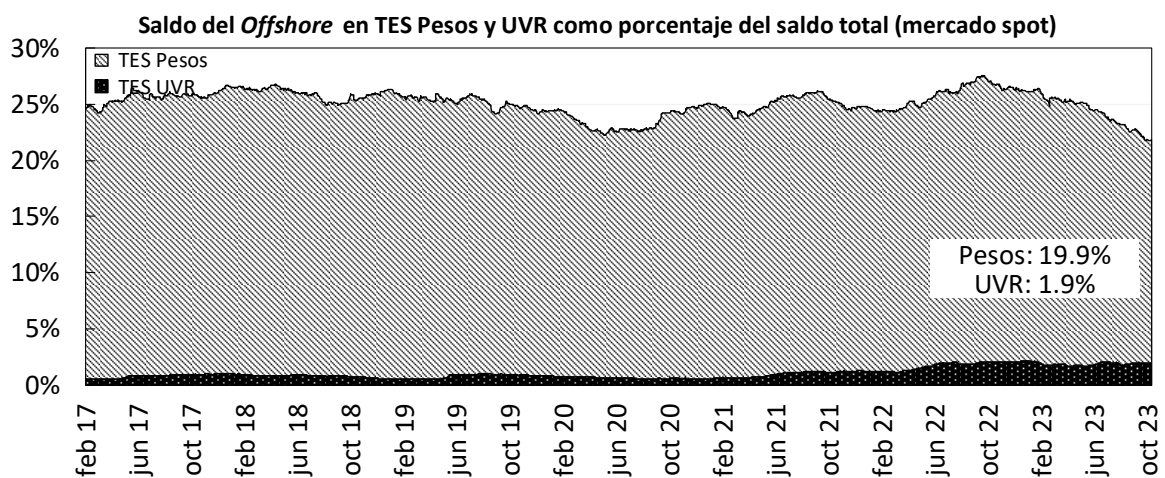
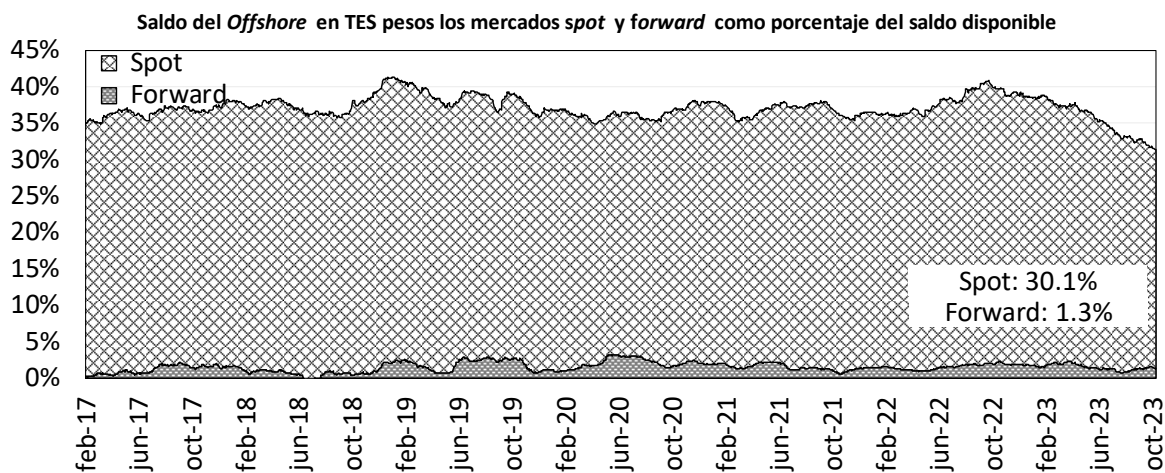

Fuente: Banco de la República

e. Bonos de deuda pública denominados en dólares

BONOS EN DOLARES	may-24	ene-26	abr-27	mar-29	ene-30	abr-31	abr-32	abr-33	feb-34	sep-37	ene-41	feb-42	feb-44	jun-45	may-49	may-51	feb-61
Spread Actual	-8	172	216	292	311	322	335	380	391	384	391	371	393	386	396	353	327
Spread Semana Anterior	21	196	233	310	338	340	351	388	401	390	400	382	400	392	401	362	335
Diferencia Semana Anterior	-29	-24	-17	-18	-27	-18	-16	-8	-10	-6	-9	-11	-7	-6	-5	-9	-8
Precio Actual	101.54	95.40	90.61	86.61	76.69	73.55	71.17	97.32	92.95	90.16	76.58	58.94	69.57	63.57	63.57	54.85	51.03
Precio Semana Anterior	101.39	94.83	89.82	85.33	74.90	71.94	69.50	95.60	91.10	88.28	74.49	56.96	67.63	61.77	61.76	52.83	49.10
Diferencia Semana Anterior	15	57	79	128	179	161	167	172	185	188	209	198	194	180	181	202	193
Rendimiento Actual	5.5	6.7	6.9	7.6	7.8	7.9	8.5	8.4	8.5	8.6	8.8	8.6	8.9	8.8	8.8	8.3	8.0
Rendimiento Semana Anterior	5.8	7.0	7.2	7.9	8.2	8.2	8.8	8.7	8.8	8.9	9.1	8.9	9.2	9.1	9.1	8.6	8.3
Diferencia Semana Anterior	-3.10	-2.60	-2.50	-3.20	-4.10	-3.40	-2.90	-2.80	-2.90	-2.50	-3.00	-3.10	-2.80	-2.60	-2.60	-3.00	-3.00

Las diferencias semanales y el Spread en p.b.

Fuente: Minhacienda.

Información Actualizada al viernes 13 de octubre

14. Mercado de renta variable en Colombia

	octubre 13	Variación			
		1 semana	1 mes	Año Corrido	Año Completo
MSCI COLCAP	1116.29	1.30%	3.57%	-13.20%	-5.21%
Monto Promedio Diario Semanal	34.00 *	-8.1%	-71.34%	-22.3%	4.4%

A partir del 28 de mayo de 2021 se toma la información del MSCI COLCAP, antes de esto corresponde al índice COLCAP.

* Miles de millones de pesos

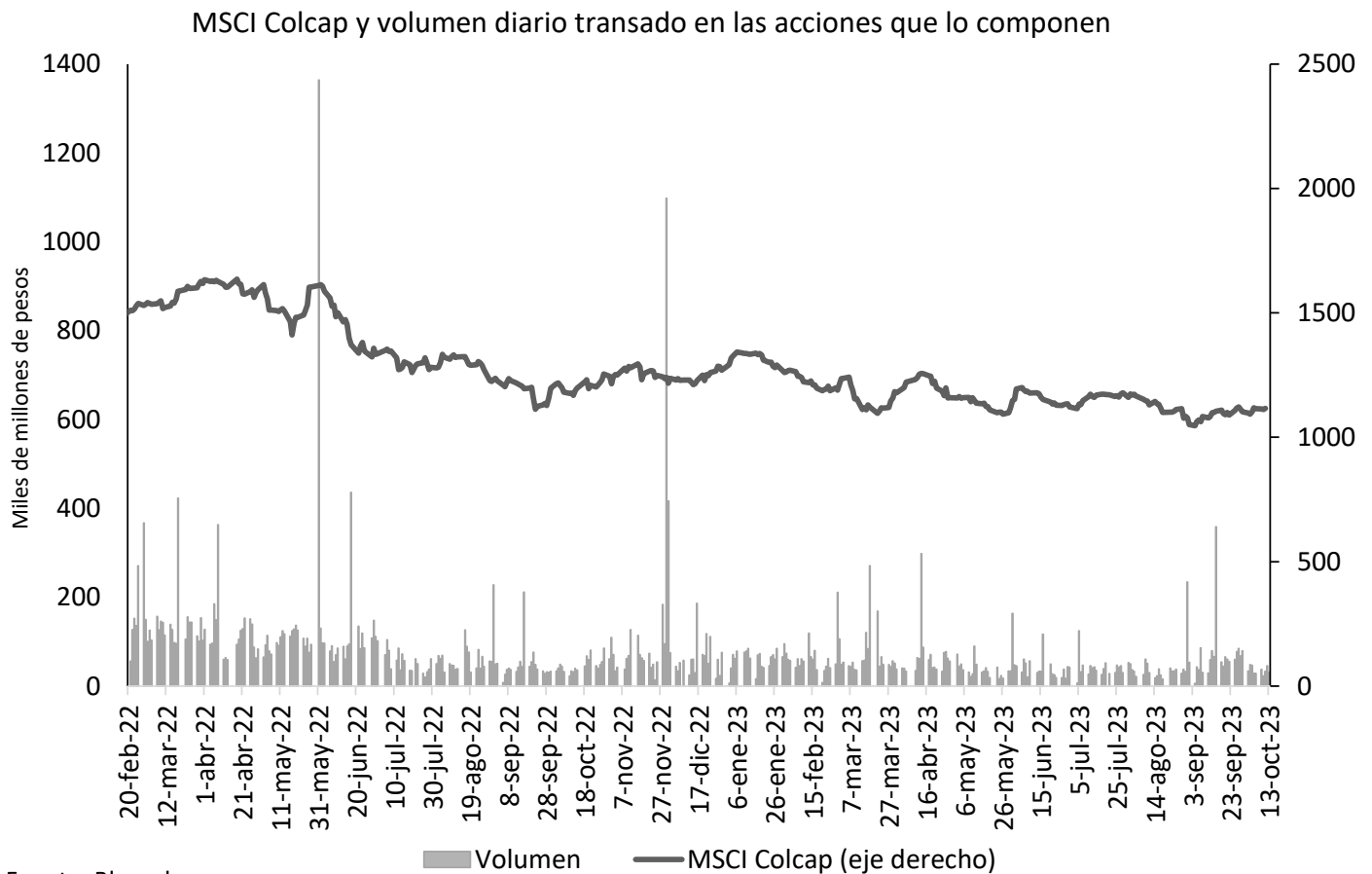

Fuente: Bloomberg.

A partir del 28 de mayo de 2021 se toma la información de MSCI COLCAP, antes de esto corresponde al índice COLCAP.

15. Fondos de pensiones

a. Inversiones de los Fondos de Pensiones Obligatorias

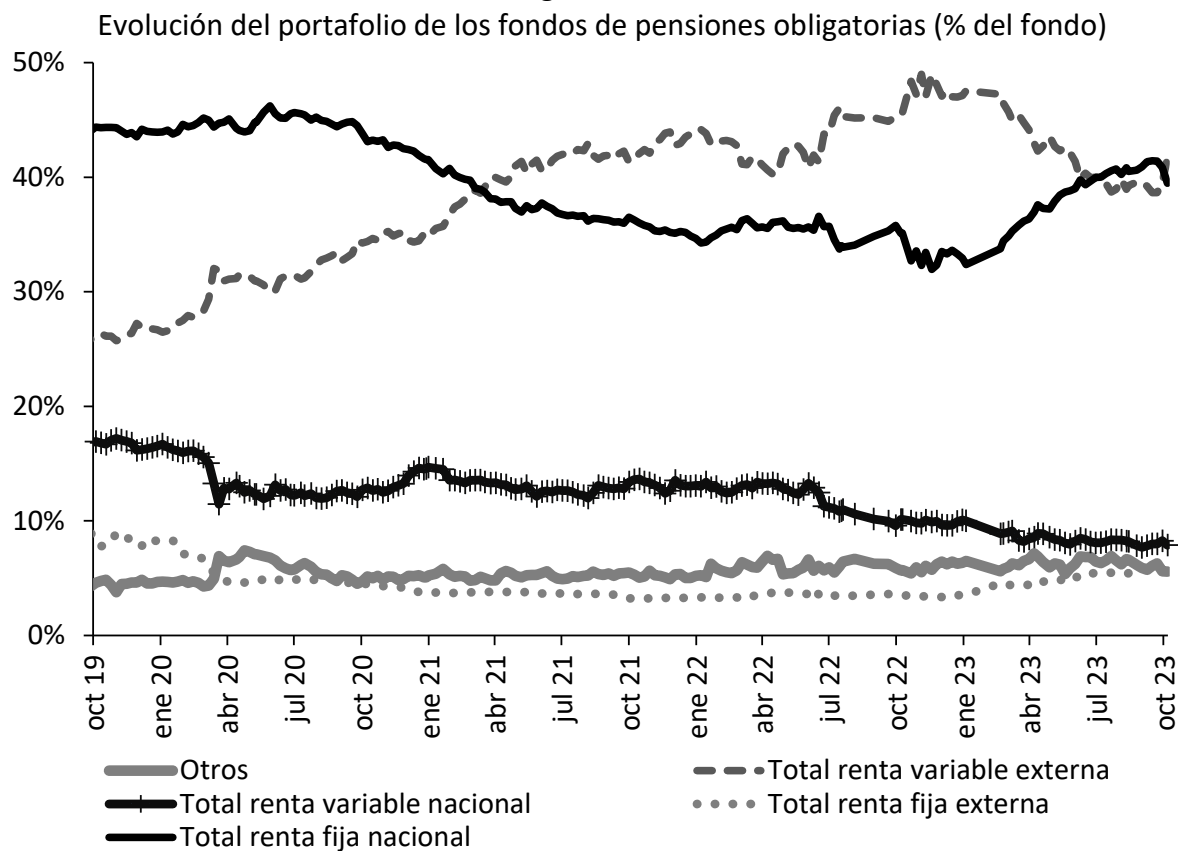

Fuente: Superintendencia Financiera de Colombia. Datos al 6 de octubre de 2023.

Evolución de las inversiones de los fondos de pensiones obligatorias en renta variable local (\$ b)

	29 sep 23			6 oct 23		
	Renta variable local	Total portafolio	% del portafolio	Renta variable local	Total portafolio	% del portafolio
Conservador	1.50	34.34	4.37%	1.48	34.41	4.29%
Mayor riesgo	8.62	75.05	11.48%	8.47	77.84	10.88%
Moderado	19.10	217.83	8.77%	18.56	223.07	8.32%
Retiro programado	1.30	42.11	3.08%	1.28	42.44	3.00%
Total	30.52	369.33	8.26%	29.79	377.77	7.89%

Fuente: Formato 351-Superintendencia Financiera de Colombia. Datos Preliminares sujetos a retransmisión.

ANEXOS

Agregados monetarios y crediticios

Agregados monetarios sectorizados

Miles de millones de pesos y porcentajes

Concepto	Junio		Variaciones			
	2022	2023	Mensual		Anual	
			ABS	%	ABS	%
M3 Privado	611,384	664,916	13,830	2.1	53,532	8.8
Efectivo	105,033	103,087	1,220	1.2	-1,945	-1.9
No financiero 1/	105,033	103,087	-270	-0.3	-1,945	-1.9
Depósitos	473,062	534,366	13,738	2.6	61,303	13.0
Cuentas Corrientes	62,150	52,540	-1,262	-2.3	-9,610	-15.5
No financiero 1/	55,193	46,152	-85	-0.2	-9,041	-16.4
Sociedades financieras 2/	5,152	4,506	-1,191	-20.9	-647	-12.5
No residentes	1,805	1,883	14	0.8	77	4.3
CDT	166,542	255,544	7,518	3.0	89,002	53.4
No financiero 1/	148,675	201,660	-583	-0.3	52,985	35.6
Sociedades financieras 2/	17,867	53,862	8,101	17.7	35,995	201.5
No residentes	0	21	0	1.4	21	-
Ahorro	236,726	218,488	7,082	3.3	-18,238	-7.7
No financiero 1/	189,891	175,058	10,336	6.3	-14,834	-7.8
Sociedades financieras 2/	46,745	43,328	-3,208	-6.9	-3,418	-7.3
No residentes	89	103	-46	-31.1	13	14.9
Bonos	33,289	27,463	-1,128	-3.9	-5,826	-17.5
No financiero 1/	22,670	19,492	-976	-4.8	-3,178	-14.0
Sociedades financieras 2/	10,056	6,792	-190	-2.7	-3,264	-32.5
No residentes	563	1,180	39	3.4	616	109.4
Otros 3/	7,644	7,794	400	5.4	150	2.0
M3 Público	107,583	108,372	-1,725	-1.6	789	0.7
Depósitos	107,583	108,372	-1,725	-1.6	789	0.7
Cuentas Corrientes	14,116	13,387	-130	-1.0	-729	-5.2
Gobierno Central	1,870	1,991	276	16.1	121	6.5
Gobiernos Locales	8,818	8,471	-308	-3.5	-347	-3.9
Empresas Públicas No Financieras	1,555	1,859	119	6.8	304	19.5
Sociedades financieras 4/	1,873	1,067	-216	-16.9	-807	-43.1
CDT	17,172	26,786	-499	-1.8	9,615	56.0
Gobierno Central	3,665	10,304	732	7.6	6,639	181.1
Gobiernos Locales	2,945	3,025	-232	-7.1	80	2.7
Empresas Públicas No Financieras	1,311	1,062	-576	-35.2	-249	-19.0
Sociedades financieras 4/	9,251	12,395	-422	-3.3	3,145	34.0
Ahorro	62,640	52,997	-2,231	-4.0	-9,643	-15.4
Gobierno Central	12,208	8,654	-954	-9.9	-3,554	-29.1
Gobiernos Locales	32,105	30,216	-560	-1.8	-1,890	-5.9
Empresas Públicas No Financieras	10,803	8,418	-166	-1.9	-2,385	-22.1
Sociedades financieras 4/	7,523	5,709	-551	-8.8	-1,814	-24.1
Fiduciarios 5/	9,029	10,081	110	1.1	1,052	11.7
Gobierno Central	8,876	9,996	145	1.5	1,119	12.6
Gobiernos Locales	499	55	-31	-36.0	-445	-89.1
Empresas Públicas No Financieras	0	0	0	9.3	0	-8.7
Sociedades financieras 4/	-347	31	-5	-14.4	377	-108.9
Otros 6/	4,626	5,120	1,025	25.0	494	10.7
M3 Total	718,968	773,288	12,105	1.6	54,320	7.6
M1 Total	181,299	169,014	-172	-0.1	-12,285	-6.8
M2 Total	664,379	722,830	11,698	1.6	58,451	8.8

Fuentes: Banco de la República, cálculos con información de los balances de los establecimientos de crédito, de los formatos 338 y 409 de la Superintendencia Financiera.

Se excluyen los CDT y los bonos en poder del Banco de la República y los CDT emitidos por Findeter en el marco del Decreto 581 y la Resolución 1357 de 2020 del MHCP.

1/ Corresponde a hogares y empresas no financieras.

2/ Corresponde a las sociedades financieras privadas depositarias y no depositarias.

3/ Corresponde a depósitos a la vista y fiduciarios (recaudos realizados).

4/ Corresponde a las sociedades financieras públicas depositarias y no depositarias.

5/ Recaudos realizados.

6/ Incluye depósitos a la vista y bonos.

- = no se puede calcular o su valor absoluto es mayor a 1000.

Cartera Sectorizada

Miles de millones de pesos y porcentajes

Concepto	Junio		Variaciones			
	2022	2023	Mensual		Anual	
			ABS	%	ABS	%
Cartera bruta	606,762	661,581	2,941	0.4	54,819	9.0
Privada	584,129	632,588	2,329	0.4	48,459	8.3
No financiero 1/	571,620	616,002	2,249	0.4	44,382	7.8
Sociedades financieras 2/	9,088	10,818	281	2.7	1,730	19.0
No residentes	3,421	5,769	-201	-3.4	2,348	68.6
Pública	22,633	28,993	612	2.2	6,360	28.1
Gobierno Central	395	381	1	0.3	-14	-3.6
Gobiernos Locales	13,786	16,956	27	0.2	3,170	23.0
Empresas Públicas No Financieras	7,732	11,092	757	7.3	3,360	43.5
Sociedades financieras 3/	720	564	-173	-23.5	-156	-21.7

Fuentes: Banco de la República, cálculos con información de los balances de los establecimientos de crédito, de los formatos 338 y 409 de la Superintendencia Financiera.

Incluye Leasing Financiero

1/ Corresponde a hogares y empresas no financieras.

2/ Corresponde a las sociedades financieras privadas depositarias y no depositarias.

3/ Corresponde a las sociedades financieras públicas depositarias y no depositarias.

No incluye la cartera de las Entidades Financieras Especiales (EFEs).

- = no se puede calcular o su valor absoluto es mayor a 1000.

Posición de encaje del sistema financiero

Miles de millones de pesos

Período de encaje requerido	09-ago al 22-ago de 2023	23-ago al 05-sep de 2023
Período de encaje disponible	30-ago al 12-sep de 2023	13-sep al 26-sep de 2023
I. Encaje requerido	34,429.9	34,671.9
II. Encaje disponible	35,326.9	35,931.1
III. Posición de encaje	897.0	1,259.3

Datos provisionales sujetos a revisión.

Fuente: Cálculos de la Subgerencia de Política Monetaria e Información Económica del Banco de la República con base en el formato 443 de la Superintendencia Financiera de Colombia

Porcentaje de sobre-encaje promedio bisemanal

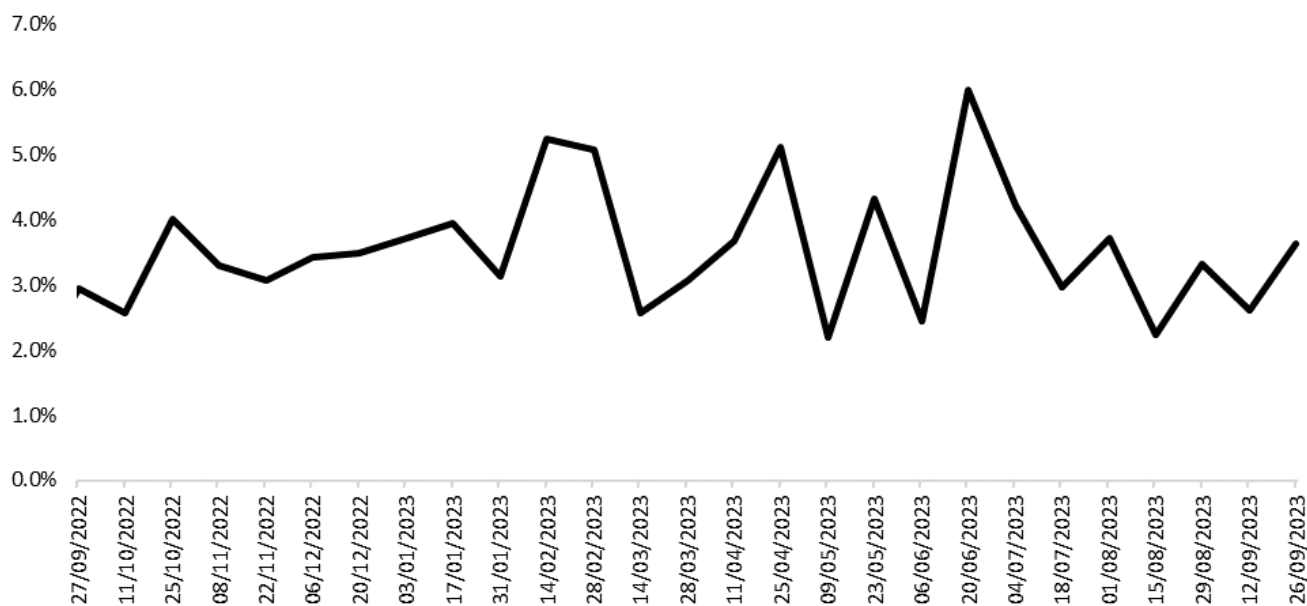

Fuente: Cálculos de la Subgerencia de Política Monetaria e Información Económica del Banco de la República con base en el formato 443 de la Superintendencia Financiera de Colombia.

Cartera

Evolución del saldo de la cartera bruta de los establecimientos de crédito

Semana	Fecha 2023	Cartera M/L MM\$			Cartera M/E en pesos MM\$			Cartera Total 1/ MM\$			Cartera M/E en US\$1/ (Millones)		
		2022	2023	Var. % Anual	2022	2023	Var. % Anual	2022	2023	Var. % Anual	2022	2023	Var. % Anual
1	ene-06	538,487.0	628,072.3	16.6	19,727.9	22,241.1	12.7	558,214.8	650,313.4	16.5	4,879.0	4,552.3	-6.7
2	ene-13	539,179.9	627,991.8	16.5	19,457.3	21,324.3	9.6	558,637.2	649,316.0	16.2	4,872.1	4,542.9	-6.8
3	ene-20	540,345.1	628,978.6	16.4	19,324.0	20,934.4	8.3	559,669.0	649,913.0	16.1	4,874.5	4,519.9	-7.3
4	ene-27	542,658.7	630,533.0	16.2	18,818.1	20,557.2	9.2	561,476.7	651,090.2	16.0	4,725.1	4,519.6	-4.3
5	feb-03	543,977.0	630,984.7	16.0	18,602.7	20,930.5	12.5	562,579.7	651,915.2	15.9	4,694.5	4,482.2	-4.5
6	feb-10	548,078.0	632,347.0	15.4	18,313.1	21,658.3	18.3	566,391.1	654,005.3	15.5	4,674.7	4,533.2	-3.0
7	feb-17	550,714.9	634,602.2	15.2	18,265.6	22,266.6	21.9	568,980.5	656,868.9	15.4	4,651.0	4,526.7	-2.7
8	feb-24	553,467.6	634,121.1	14.6	18,060.5	22,077.2	22.2	571,528.2	656,198.3	14.8	4,618.3	4,552.3	-1.4
9	mar-03	554,331.5	633,178.1	14.2	17,356.8	22,144.1	27.6	571,688.3	655,322.2	14.6	4,560.3	4,631.8	1.6
10	mar-10	556,778.0	632,941.2	13.7	17,024.4	22,198.6	30.4	573,802.4	655,139.8	14.2	4,447.8	4,675.2	5.1
11	mar-17	559,169.5	633,652.9	13.3	16,626.3	22,481.2	35.2	575,795.9	656,134.2	14.0	4,351.7	4,660.0	7.1
12	mar-24	560,980.9	634,164.3	13.0	16,360.7	22,164.9	35.5	577,341.6	656,329.2	13.7	4,321.7	4,674.4	8.2
13	mar-31	563,980.3	635,663.1	12.7	16,111.8	21,216.3	31.7	580,092.1	656,879.4	13.2	4,268.3	4,566.5	7.0
14	abr-07	565,163.8	634,612.1	12.3	16,117.3	20,865.0	29.5	581,281.1	655,477.1	12.8	4,266.8	4,564.7	7.0
15	abr-14	566,194.4	635,771.5	12.3	15,832.2	20,026.8	26.5	582,026.6	655,798.4	12.7	4,236.2	4,525.6	6.8
16	abr-21	569,334.4	636,930.7	11.9	16,274.6	20,263.7	24.5	585,609.1	657,194.4	12.2	4,261.4	4,479.5	5.1
17	abr-28	573,329.0	640,104.1	11.6	16,560.6	20,836.8	25.8	589,889.6	660,940.9	12.0	4,175.4	4,462.8	6.9
18	may-05	574,360.9	638,966.4	11.2	17,077.9	20,285.1	18.8	591,438.8	659,251.5	11.5	4,212.7	4,455.8	5.8
19	may-12	575,534.9	639,929.2	11.2	17,652.5	20,258.7	14.8	593,187.3	660,187.9	11.3	4,294.5	4,438.4	3.4
20	may-19	578,173.5	641,222.6	10.9	17,210.8	20,350.7	18.2	595,384.4	661,573.3	11.1	4,313.7	4,493.7	4.2
21	may-26	582,232.4	641,122.8	10.1	16,909.8	19,945.7	18.0	599,142.2	661,068.5	10.3	4,322.2	4,470.5	3.4
22	jun-02	583,483.3	642,354.3	10.1	15,585.3	19,372.2	24.3	599,068.6	661,726.6	10.5	4,132.3	4,447.5	7.6
23	jun-09	585,957.0	643,116.4	9.8	16,218.0	18,553.7	14.4	602,175.1	661,670.1	9.9	4,145.2	4,445.4	7.2
24	jun-16	589,200.9	645,074.0	9.5	16,475.5	17,998.0	9.2	605,676.5	663,072.0	9.5	4,219.0	4,341.3	2.9
25	jun-23	590,875.6	646,400.6	9.4	17,348.6	18,146.1	4.6	608,224.2	664,546.6	9.3	4,200.8	4,352.7	3.6
26	jun-30	592,401.8	646,582.6	9.1	17,586.4	17,818.4	1.3	609,988.2	664,401.0	8.9	4,188.5	4,265.2	1.8
27	jul-07	591,922.9	646,316.5	9.2	18,364.5	17,752.9	-3.3	610,287.4	664,069.3	8.8	4,184.9	4,237.0	1.2
28	jul-14	593,756.3	647,134.3	9.0	18,614.1	17,332.7	-6.9	612,370.4	664,466.9	8.5	4,234.7	4,238.5	0.1
29	jul-21	595,600.4	647,588.6	8.7	18,816.8	16,639.2	-11.6	614,417.1	664,227.8	8.1	4,253.5	4,189.8	-1.5
30	jul-28	598,001.2	646,752.5	8.2	18,437.2	16,543.8	-10.3	616,438.4	663,296.3	7.6	4,287.4	4,216.6	-1.7
31	ago-04	598,508.0	646,922.0	8.1	18,623.7	17,012.7	-8.6	617,131.7	663,934.8	7.6	4,293.9	4,171.9	-2.8
32	ago-11	599,311.6	646,668.6	7.9	18,233.3	16,473.8	-9.7	617,545.0	663,142.3	7.4	4,356.3	4,146.0	-4.8
33	ago-18	600,539.8	646,874.0	7.7	19,395.9	17,536.0	-9.6	619,935.7	664,410.0	7.2	4,407.9	4,252.1	-3.5
34	ago-25	601,959.0	646,439.4	7.4	19,428.4	17,379.0	-10.5	621,387.4	663,818.4	6.8	4,427.6	4,220.5	-4.7
35	sep-01	603,669.3	648,233.2	7.4	20,036.4	16,836.5	-16.0	623,705.7	665,069.7	6.6	4,485.7	4,143.5	-7.6
36	sep-08	604,923.8	648,320.2	7.2	19,696.5	16,504.7	-16.2	624,620.3	664,824.9	6.4	4,512.0	4,113.6	-8.8
37	sep-15	607,497.5	649,594.3	6.9	20,183.5	15,953.3	-21.0	627,681.0	665,547.6	6.0	4,550.1	4,061.2	-10.7
38	sep-22	608,946.8	650,178.4	6.8	20,311.3	15,943.7	-21.5	629,258.1	666,122.2	5.9	4,588.6	4,037.7	-12.0
39	sep-29	610,510.0	650,814.6	6.6	21,219.5	16,482.3	-22.3	631,729.5	667,296.9	5.6	4,622.4	4,065.9	-12.0
40	oct-06	610,859.9	649,302.2	6.3	21,426.2	18,060.0	-15.7	632,286.1	667,362.3	5.5	4,652.5	4,117.0	-11.5
41	oct-13	611,700.4	611,700.4		21,627.2			633,327.6			4,664.2		
42	oct-20	612,996.4	612,996.4		22,997.3			635,993.7			4,680.7		
43	oct-27	615,013.0	615,013.0		22,588.5			637,601.5			4,687.0		
44	nov-03	616,241.4	616,241.4		23,766.4			640,007.8			4,695.8		
45	nov-10	617,566.7	617,566.7		22,535.6			640,102.3			4,689.0		
46	nov-17	619,586.9	619,586.9		23,269.7			642,856.6			4,659.0		
47	nov-24	621,519.8	621,519.8		22,689.1			644,208.8			4,648.1		
48	dic-01	624,497.6	624,497.6		22,046.0			646,543.6			4,624.5		
49	dic-08	625,549.0	625,549.0		22,168.9			647,718.0			4,603.2		
50	dic-15	627,667.4	627,667.4		22,222.3			649,889.6			4,627.2		
51	dic-22	629,934.2	629,934.2		22,019.3			651,953.5			4,640.5		
52	dic-29	630,786.7	630,786.7		21,969.4			652,756.1			4,567.3		

¹ Corresponde a Cartera Ajustada. No incluye la cartera de las entidades financieras especiales (EFE).

Fuente: Formato 281 de la Superintendencia Financiera.

Evolución del saldo de la cartera bruta de los establecimientos de crédito por modalidad

Semana	Fecha 2023	Comercial ² MM\$						Consumo ³ MM\$						Microcrédito ⁴ MM\$						Adquisición de vivienda ⁵ MM\$		
		Moneda Legal			Moneda Extranjera			Moneda Legal			Moneda Extranjera			Moneda Legal			Moneda Extranjera			Moneda Legal		
		2022	2023	Var. % Anual	2022	2023	Var. % Anual	2022	2023	Var. % Anual	2022	2023	Var. % Anual	2022	2023	Var. % Anual	2022	2023	Var. % Anual	2022	2023	Var. % Anual
1	ene-06	259,343.4	302,894.6	16.8	18,965.8	21,360.1	12.6	179,218.8	211,588.8	18.1	762.1	881.0	15.6	14,473.2	16,613.4	14.8	0.0	0.0	0.0	85,451.6	96,975.5	13.5
2	ene-13	259,355.0	302,608.7	16.7	18,701.3	20,473.9	9.5	179,782.8	211,807.3	17.8	755.9	850.3	12.5	14,471.1	16,598.9	14.7	0.0	0.0	0.0	85,571.0	96,976.9	13.3
3	ene-20	259,448.7	303,313.6	16.9	18,585.2	20,114.0	8.2	180,578.3	211,985.3	17.4	738.8	820.4	11.0	14,543.7	16,653.4	14.5	0.0	0.0	0.0	85,774.4	97,026.3	13.1
4	ene-27	260,746.8	304,685.2	16.9	18,076.1	19,687.6	8.9	181,433.4	212,007.2	16.9	742.0	869.6	17.2	14,640.5	16,750.7	14.4	0.0	0.0	0.0	85,837.9	97,090.0	13.1
5	feb-03	261,478.7	305,275.4	16.7	17,884.4	20,128.5	12.5	181,878.0	211,684.9	16.4	718.2	802.0	11.7	14,657.8	16,773.6	14.4	0.0	0.0	0.0	85,962.4	97,250.8	13.1
6	feb-10	264,376.1	306,379.0	15.9	17,596.5	20,832.7	18.4	182,842.1	211,850.8	15.9	716.6	825.6	15.2	14,689.1	16,786.6	14.3	0.0	0.0	0.0	86,170.5	97,330.7	13.0
7	feb-17	265,503.4	308,239.1	16.1	17,557.7	21,426.3	22.0	184,016.2	212,061.7	15.2	707.8	840.3	18.7	14,722.1	16,847.7	14.4	0.0	0.0	0.0	86,473.2	97,453.8	12.7
8	feb-24	266,851.5	307,771.0	15.3	17,353.6	21,239.0	22.4	185,028.7	211,854.6	14.5	706.9	838.2	18.6	14,812.4	16,921.7	14.2	0.0	0.0	0.0	86,775.0	97,573.8	12.4
9	mar-03	267,045.9	307,154.8	15.0	16,691.3	21,337.7	27.8	185,502.0	211,391.3	14.0	665.6	806.4	21.2	14,816.0	16,963.0	14.5	0.0	0.0	0.0	86,967.6	97,668.9	12.3
10	mar-10	268,444.3	306,790.0	14.3	16,358.1	21,396.7	30.8	186,388.1	211,463.7	13.5	666.3	801.9	20.3	14,837.5	16,969.4	14.4	0.0	0.0	0.0	87,108.0	97,718.1	12.2
11	mar-17	269,424.9	307,246.1	14.0	15,962.2	21,672.4	35.8	187,541.5	211,536.7	12.8	664.2	808.8	21.8	14,882.1	17,037.6	14.5	0.0	0.0	0.0	87,321.0	97,832.5	12.0
12	mar-24	270,138.0	307,745.9	13.9	15,692.0	21,355.0	36.1	188,358.8	211,425.9	12.2	668.7	809.9	21.1	14,935.0	17,105.1	14.5	0.0	0.0	0.0	87,549.2	97,887.4	11.8
13	mar-31	271,608.0	308,515.4	13.6	15,444.8	20,426.7	32.3	189,443.6	211,822.8	11.8	667.0	789.6	18.4	14,958.3	17,217.4	15.1	0.0	0.0	0.0	87,970.4	98,107.6	11.5
14	abr-07	272,445.5	308,027.5	13.1	15,451.4	20,091.0	30.0	189,692.7	211,330.8	11.4	665.8	774.0	16.2	14,955.7	17,180.5	14.9	0.0	0.0	0.0	88,069.9	98,073.3	11.4
15	abr-14	272,533.5	308,989.0	13.4	15,151.9	19,262.7	27.1	190,538.9	211,491.5	11.0	680.2	764.1	12.3	14,980.8	17,185.2	14.7	0.0	0.0	0.0	88,141.2	98,105.9	11.3
16	abr-21	274,542.8	309,761.5	12.8	15,562.7	19,497.0	25.3	191,446.1	211,725.7	10.6	711.9	766.7	7.7	15,036.8	17,240.6	14.7	0.0	0.0	0.0	88,308.7	98,202.9	11.2
17	abr-28	276,643.9	312,737.5	13.0	15,810.6	20,046.5	26.8	192,775.5	211,580.3	9.8	750.1	790.3	5.4	15,146.8	17,379.1	14.7	0.0	0.0	0.0	88,762.8	98,407.1	10.9
18	may-05	277,475.4	312,354.6	12.6	16,314.2	19,512.9	19.6	192,882.9	210,908.8	9.3	763.7	772.3	1.1	15,136.2	17,344.0	14.6	0.0	0.0	0.0	88,866.4	98,359.0	10.7
19	may-12	277,288.1	312,712.1	12.8	16,860.4	19,471.8	15.5	194,023.4	211,401.3	9.0	792.1	786.8	-0.7	15,177.6	17,394.4	14.6	0.0	0.0	0.0	89,045.8	98,421.4	10.5
20	may-19	278,685.4	313,730.0	12.6	16,439.3	19,575.6	19.1	194,945.1	211,528.9	8.5	771.5	775.1	0.5	15,242.9	17,464.9	14.6	0.0	0.0	0.0	89,300.2	98,498.7	10.3
21	may-26	281,228.4	313,624.1	11.5	16,143.6	19,163.4	18.7	196,033.5	211,398.9	7.8	766.1	782.3	2.1	15,326.0	17,520.7	14.3	0.0	0.0	0.0	89,644.5	98,579.0	10.0
22	jun-02	281,853.3	314,327.8	11.5	14,875.3	18,611.3	25.1	196,443.9	211,362.9	7.6	710.1	760.9	7.2	15,324.9	17,586.5	14.8	0.0	0.0	0.0	89,861.2	99,077.2	10.3
23	jun-09	283,399.4	315,236.1	11.2	15,474.3	17,822.0	15.2	197,172.5	211,035.7	7.0	743.7	731.7	-1.6	15,330.7	17,586.7	14.7	0.0	0.0	0.0	90,054.4	99,257.9	10.2
24	jun-16	285,484.4	317,194.3	11.1	15,726.7	17,270.0	9.8	198,036.0	211,090.2	6.6	748.8	728.0	-2.8	15,375.0	17,603.9	14.5	0.0	0.0	0.0	90,305.5	99,185.6	9.8
25	jun-23	285,514.4	318,124.0	11.4	16,578.6	17,399.8	5.0	199,408.5	211,327.2	6.0	770.0	746.2	-3.1	15,430.1	17,652.3	14.4	0.0	0.0	0.0	90,522.6	99,297.2	9.7
26	jun-30	286,298.3	318,978.3	11.4	16,774.2	17,059.0	1.7	199,813.9	210,308.2	5.3	812.2	759.4	-6.5	15,424.9	17,735.6	15.0	0.0	0.0	0.0	90,864.7	99,560.5	9.6
27	jul-07	286,048.3	319,239.0	11.6	17,517.0	16,991.7	-3.0	199,527.9	209,846.5	5.2	847.5	761.2	-10.2	15,379.3	17,665.5	14.9	0.0	0.0	0.0	90,967.5	99,565.5	9.5
28	jul-14	286,873.7	319,821.6	11.5	17,767.5	19,821.6	-6.7	200,281.0	209,964.0	4.8	846.6	756.5	-10.6	15,415.9	17,702.8	14.8	0.0	0.0	0.0	91,185.7	99,645.8	9.3
29	jul-21	287,723.5	320,036.5	11.2	17,963.7	15,897.2	-11.5	201,038.3	210,139.4	4.5	853.1	742.0	-13.0	15,461.4	17,726.0	14.6	0.0	0.0	0.0	91,377.2	99,686.7	9.1
30	jul-28	288,626.9	319,706.1	10.8	17,594.2	15,801.3	-10.2	201,926.9	209,332.6	3.7	843.0	742.5	-11.9	15,581.9	17,830.9	14.4	0.0	0.0	0.0	91,865.5	99,883.0	8.7
31	ago-04	288,972.2	319,657.9	10.6	17,795.4	16,269.3	-8.6	201,972.0	209,358.3	3.7	828.3	743.4	-10.2	15,588.0	17,859.9	14.6	0.0	0.0	0.0	91,975.9	100,045.9	8.8
32	ago-11	288,684.3	318,616.0	10.4	17,424.9	15,730.8	-9.7	202,820.3	210,107.9	3.6	808.4	743.0	-8.1	15,630.2	17,852.6	14.2	0.0	0.0	0.0	92,176.9	100,092.1	8.6
33	ago-18	289,001.6	318,599.3	10.2	18,553.0	16,771.1	-9.6	203,532.0	210,049.2	3.2	842.9	764.9	-9.3	15,667.7	17,933.0	14.5	0.0	0.0	0.0	92,338.5	100,292.5	8.6
34	ago-25	289,288.2	318,416.2	10.1	18,570.6	16,595.1	-10.6	204,295.4	209,579.8	2.6	857.7	783.9	-8.6	15,770.1	17,991.8	14.1	0.0	0.0	0.0	92,605.3	100,451.6	8.5
35	sep-01	289,831.2	319,474.0	10.2	19,161.6	16,065.5	-16.2	205,051.9	209,948.1	2.4	874.7	771.0	-11.9	15,871.4	18,080.7	13.9	0.0	0.0	0.0	92,914.8	100,730.4	8.4
36	sep-08	290,562.6	319,897.6	10.1	18,840.5	15,747.3	-16.4	205,396.0	209,505.3	2.0	856.0	757.4	-11.5	15,887.2	18,091.6	13.9	0.0	0.0	0.0	93,078.0	100,825.7	8.3
37	sep-15	291,966.6	320,519.6	9.8	19,321.9	15,208.4	-21.3	206,262.1	209,942.2	1.8	861.6	745.0	-13.5	15,965.4	18,149.2	13.7	0.0	0.0	0.0	93,303.5	100,983.3	8.2
38	sep-22	292,107.1	320,462.8	9.7	19,441.8	15,197.4	-21.8	207,255.0	210,298.4	1.5	869.5	746.4	-14.2	16,051.9	18,216.6	13.5	0.0	0.0	0.0	93,532.7	101,200.7	8.2
39	sep-29	292,393.1	321,085.8	9.8	20,305.7	15,699.7	-22.7	208,029.0	209,806.3	0.9	913.8	782.6	-14.4	16,159.8	18,286.2	13.2	0.0	0.0	0.0	93,928.0	101,636.3	8.2
40	oct-06	292,883.5	320,481.6	9.4	20,521.6	17,221.3	-16.1	207,820.6	208,835.3	0.5	904.6	838.8	-7.3	16,131.1	18,267.0	13.2	0.0	0.0	0.0	94,024.8	101,718.4	8.2
41	oct-13	292,657.5			20,703.6			208,630.2			923.6			16,190.8		0.0				94,221.9		
42	oct-20	293,016.3			22,031.2			209,332.6			966.2			16,233.4		0.0				94,414.0		
43	oct-27	294,227.4			21,640.9			209,716.9			947.7			16,329.5		0.0				94,739.1		
44	nov-03	295,031.9			22,802.5			209,855.5			963.8			16,362.2		0.0				94,991.9		
45	nov-10	295,618.9			21,618.1			210,452.7			917.5			16,371.2		0.0				95,123.9		
46	nov-17	296,804.3			22,336.2			210,895.1			933.4			16,410.9		0.0				95,476.5		
47	nov-24	297,761.3			21,770.4			211,580.8			918.7			16,512.7		0.0				95,665.0		
48	dic-01	299,803.9			21,148.3			212,119.3			897.7			16,566.7		0.0				96,007.7		
49	dic-08	300,898.8			21,274.5			211,935.4			894.4			16,544.3		0.0				96,170.5		
50	dic-15	302,927.0			21,354.7			211,764.6			867.6			16,563.8		0.0				96,411.9		
51	dic-22	304,544.7			21,164.5			212,212.7			854.8			16,630.8		0.0				96,546.1		
52	dic-																					

Desembolsos y tasas de interés cartera comercial

Moneda Legal

Semana	Fecha 2023	Comercial ²				Ordinario				Preferencial				Tesorería			
		Desembolsos MM\$		Tasa de interés % ³		Desembolsos MM\$		Tasa de interés % ³		Desembolsos MM\$		Tasa de interés % ³		Desembolsos MM\$		Tasa de interés % ³	
		2022	2023	2022	2023	2022	2023	2022	2023	2022	2023	2022	2023	2022	2023	2022	2023
1	ene-06	1,497.9	1,929.4	7.85	19.73	684.6	1,223.3	9.17	20.07	676.9	659.2	6.20	19.49	136.4	46.8	9.37	14.15
2	ene-13	2,362.7	2,624.1	8.22	19.51	1,934.1	1,661.4	8.81	20.33	997.2	884.6	6.90	18.52	431.5	78.1	9.98	13.34
3	ene-20	2,737.6	3,910.5	7.83	20.22	1,170.2	2,347.9	9.01	20.87	1,379.1	1,370.5	6.84	19.75	188.3	192.0	7.76	15.63
4	ene-27	3,859.4	4,997.9	7.79	19.80	1,624.6	3,483.9	8.77	20.07	1,773.0	1,333.6	6.64	19.56	461.8	180.5	8.77	16.49
5	feb-03	3,226.3	4,343.4	7.90	19.90	1,448.3	2,466.8	9.03	21.23	1,637.0	1,563.6	6.93	18.47	141.0	313.1	7.53	16.56
6	feb-10	5,013.7	4,307.5	8.30	20.08	2,327.1	2,738.7	8.66	20.62	2,466.6	1,427.2	7.98	19.61	220.0	141.6	8.19	14.49
7	feb-17	3,733.8	5,242.3	8.39	20.36	1,944.7	3,023.6	9.40	21.44	1,618.2	1,904.0	7.18	19.45	170.9	314.7	8.30	15.41
8	feb-24	4,384.8	3,391.9	8.46	20.31	1,818.9	2,116.3	9.88	21.50	2,190.0	1,024.2	7.52	19.19	375.8	251.4	7.12	14.88
9	mar-03	3,665.4	5,277.6	8.84	20.16	1,897.5	2,655.9	9.76	21.45	1,635.7	2,260.7	7.79	19.18	132.3	360.9	8.67	16.90
10	mar-10	3,721.3	3,285.6	8.84	20.89	1,520.9	2,080.3	10.28	21.65	2,058.5	1,096.5	7.76	19.89	141.9	108.7	8.99	16.55
11	mar-17	3,281.2	3,992.5	9.31	19.61	1,585.4	2,333.7	10.50	20.81	1,569.0	1,564.9	8.13	18.08	126.8	93.9	9.06	15.04
12	mar-24	3,016.9	4,199.9	9.42	19.16	1,363.6	2,569.3	10.53	20.18	1,453.6	1,353.4	8.42	17.92	199.7	277.2	9.12	15.72
13	mar-31	5,191.8	6,221.3	9.28	18.77	2,130.8	3,368.3	10.63	19.79	2,819.6	2,516.9	8.33	17.96	241.4	336.1	8.52	14.74
14	abr-07	3,456.5	2,342.8	9.34	18.73	1,463.9	1,185.1	10.56	20.11	1,764.4	1,046.7	8.29	17.57	228.2	110.9	9.58	14.84
15	abr-14	2,016.3	4,088.3	10.09	18.52	939.8	2,070.0	11.71	19.94	948.2	1,920.0	8.56	17.14	128.3	98.2	9.54	15.71
16	abr-21	4,404.5	4,407.2	9.68	18.66	1,819.8	2,451.5	10.94	19.64	2,378.8	1,821.7	8.78	17.65	205.9	133.9	8.91	14.53
17	abr-28	5,523.2	8,242.4	10.10	18.94	2,643.6	3,947.8	11.40	18.86	2,583.3	4,039.9	8.96	19.18	296.3	254.7	8.46	16.49
18	may-05	3,032.3	3,341.0	10.63	18.88	1,510.3	2,147.4	11.73	19.74	1,389.7	1,119.4	9.48	17.39	132.3	74.1	10.15	16.32
19	may-12	2,761.9	4,212.1	11.07	18.47	1,478.6	2,848.4	12.28	19.01	1,139.5	1,210.1	9.65	17.66	143.8	153.6	9.86	14.86
20	may-19	4,241.1	4,603.6	10.65	18.35	1,777.0	2,723.2	11.88	19.00	2,324.5	1,746.5	9.75	17.64	139.5	133.9	10.06	14.57
21	may-26	5,175.3	3,776.9	10.88	18.29	2,224.6	2,109.6	12.15	19.13	2,676.3	1,556.9	9.96	17.37	274.5	110.3	9.43	15.35
22	jun-02	3,825.1	5,609.0	11.20	18.74	1,661.8	3,292.7	12.39	19.61	2,021.2	2,083.1	10.26	17.86	142.0	233.2	10.60	14.33
23	jun-09	4,452.4	4,468.1	11.87	18.68	2,088.2	2,690.3	12.64	19.42	2,159.6	1,716.1	11.13	17.60	204.6	61.7	11.81	16.01
24	jun-16	4,087.4	5,336.2	11.84	18.19	1,985.8	3,161.0	12.71	19.00	1,943.7	1,953.3	10.98	17.14	158.0	221.9	11.58	15.83
25	jun-23	4,067.4	4,608.6	11.83	18.14	2,157.9	2,835.1	12.71	18.61	1,690.5	1,642.8	10.91	17.60	219.0	130.7	10.31	14.69
26	jun-30	5,112.6	7,054.7	12.17	18.79	2,585.9	3,786.1	13.21	19.66	2,126.6	2,831.3	11.20	18.05	400.2	437.3	10.64	16.00
27	jul-07	2,637.6	3,195.6	12.77	19.03	1,589.3	1,946.8	13.47	19.81	869.9	1,185.5	11.66	17.94	178.4	63.3	11.89	15.39
28	jul-14	3,746.7	4,192.5	13.16	18.75	2,310.2	2,493.3	13.68	19.48	1,000.5	1,496.4	12.66	18.01	436.0	202.9	11.52	15.38
29	jul-21	3,825.0	3,524.0	13.22	18.77	1,988.7	1,917.9	13.97	19.91	1,384.7	1,422.5	12.60	17.71	451.7	183.6	11.81	15.02
30	jul-28	6,307.6	5,698.8	13.47	18.64	3,542.9	3,421.0	14.25	19.39	1,844.1	1,979.6	12.93	17.73	920.7	298.1	11.55	16.10
31	ago-04	3,303.0	4,661.7	14.71	18.93	2,205.0	2,821.6	15.10	19.83	1,048.9	1,580.2	14.08	17.78	49.2	259.9	10.41	16.22
32	ago-11	3,222.1	2,736.8	14.69	19.22	2,340.5	1,661.8	15.14	20.12	738.4	994.0	13.82	18.14	143.3	81.1	11.66	14.04
33	ago-18	3,363.7	3,718.9	14.60	19.35	2,359.6	2,262.3	15.14	20.14	879.8	1,309.4	13.59	18.44	124.2	147.2	11.70	15.14
34	ago-25	3,885.5	3,179.3	14.88	18.96	2,642.6	1,876.4	15.42	19.53	1,088.9	1,205.7	14.16	18.39	154.0	97.2	10.65	14.84
35	sep-01	4,800.9	6,350.8	15.05	18.56	2,771.3	3,321.3	15.69	19.45	1,808.5	2,627.3	14.56	17.86	221.1	402.1	11.07	15.74
36	sep-08	3,654.1	3,355.4	15.17	19.00	2,359.2	1,994.7	15.68	19.91	1,098.2	1,281.3	14.75	17.79	196.7	79.4	11.36	15.92
37	sep-15	5,738.9	4,892.5	13.61	18.33	2,788.4	2,719.5	15.26	19.45	2,734.4	2,060.2	12.11	17.09	216.0	112.8	11.37	13.87
38	sep-22	3,853.4	5,778.7	15.56	17.86	2,434.6	3,044.7	16.31	18.66	1,188.1	2,463.5	14.77	17.22	230.7	270.5	11.67	14.80
39	sep-29	5,880.9		15.59		3,555.5		16.36		2,084.2		14.69		241.2		12.10	
40	oct-06	3,121.0		16.37		2,129.0		16.73		868.2		16.06		123.9		12.44	
41	oct-13	3,412.8		16.08		2,285.0		16.71		962.0		15.22		165.8		12.42	
42	oct-20	3,337.4		16.63		2,266.4		17.25		931.2		15.78		139.7		12.27	
43	oct-27	5,110.2		16.97		3,160.9		17.66		1,688.8		16.27		260.6		13.04	
44	nov-03	4,919.0		17.26		2,968.8		17.75		1,753.5		16.81		196.7		13.87	
45	nov-10	3,310.3		17.59		1,982.2		18.01		1,138.6		17.28		189.5		15.06	
46	nov-17	3,990.6		18.08		2,772.1		18.61		1,078.5		17.21		140.0		14.50	
47	nov-24	4,685.1		17.64		2,706.3		18.49		1,605.9		17.03		372.8		14.02	
48	dic-01	6,969.2		17.54		4,594.4		17.87		2,006.7		17.38		368.1		14.21	
49	dic-08	4,739.1		19.18		2,391.4		19.65		2,247.7		18.88		100.1		14.94	
50	dic-15	6,286.4		18.65		3,983.7		19.26		1,991.0		18.04		311.7		14.73	
51	dic-22	6,766.2		18.48		4,227.1		18.77		2,072.0		18.58		467.1		15.37	
52	dic-29	6,693.3		19.13		4,173.7		19.59		2,160.9		18.73		358.7		16.26	

1/ Incluye leasing financiero

2/ Promedio ponderado por monto de las tasa de los créditos ordinarios, de tesorería y preferenciales. No incluye construcción de vivienda.

3/ Promedio ponderado por monto

Fuente: Formato 088 de la Superintendencia Financiera.

Nota: a partir del 01 de jul/2022 la información de tasas activas proviene del formato 414 de la Superintendencia Financiera de Colombia. Las tasas obtenidas con la nueva fuente no son estrictamente comparables con las anteriores obtenidas a partir del formato 88. Debido a las adaptaciones en los sistemas de procesamiento de información del BanRep por la implementación de la CE 10 de mayo 18/2023 de la Superintendencia Financiera, los datos de tasas de colocación con corte al 29/09/2023 y al 6/10/2023 aún no se encuentran disponibles.

Desembolsos y tasas de interés cartera de consumo y tarjeta de crédito 1/
Moneda Legal

Semana	Fecha 2023	Consumo ²				Tarjetas de Crédito ³			
		Desembolsos MM\$		Tasa de interés % ⁴		Desembolsos MM\$		Tasa de interés % ⁴	
		2022	2023	2022	2023	2022	2023	2022	2023
1	ene-06	1,419	941	16.87	31.57	672	773	24.57	40.50
2	ene-13	1,437	980	17.27	31.79	680	733	24.35	40.36
3	ene-20	2,179	1,353	16.96	31.02	738	810	24.34	40.15
4	ene-27	2,462	1,465	16.26	29.56	741	796	24.28	39.78
5	feb-03	2,383	1,651	16.46	29.50	741	805	24.69	40.08
6	feb-10	2,264	1,398	16.79	30.62	731	748	25.07	41.05
7	feb-17	2,630	1,523	16.82	30.16	723	768	25.18	40.91
8	feb-24	2,985	1,486	16.28	29.62	741	724	25.05	41.10
9	mar-03	2,817	1,810	16.48	28.79	752	759	25.27	41.28
10	mar-10	2,298	1,324	17.11	30.60	888	735	25.26	42.19
11	mar-17	2,377	1,386	16.92	30.59	870	725	25.40	41.12
12	mar-24	2,052	1,151	17.17	30.44	715	700	25.63	40.79
13	mar-31	2,808	1,681	16.71	28.67	775	758	25.40	40.52
14	abr-07	2,063	882	18.48	30.38	795	607	26.45	41.55
15	abr-14	1,473	1,250	19.03	30.34	662	774	26.62	41.63
16	abr-21	2,289	1,400	18.54	29.32	830	743	26.49	41.21
17	abr-28	2,934	1,742	17.77	28.00	803	775	26.24	40.25
18	may-05	2,046	1,038	19.58	29.85	824	721	27.02	39.99
19	may-12	2,263	1,346	19.11	28.89	826	775	27.28	39.77
20	may-19	2,344	1,344	19.15	28.64	795	762	27.30	39.90
21	may-26	2,574	1,176	18.70	27.83	810	720	27.28	39.65
22	jun-02	2,003	1,533	19.12	27.19	757	790	27.74	39.30
23	jun-09	2,049	1,142	19.93	28.77	772	754	28.15	39.65
24	jun-16	2,120	1,022	20.36	29.18	969	754	27.97	39.73
25	jun-23	1,741	1,097	19.92	27.96	998	783	28.18	39.73
26	jun-30	2,149	1,604	19.79	26.52	837	865	28.33	39.24
27	jul-07	1,442	951	21.97	29.13	818	766	29.45	39.37
28	jul-14	2,038	1,245	22.17	28.30	858	800	29.34	39.44
29	jul-21	1,805	1,150	22.45	28.09	793	779	29.41	39.26
30	jul-28	2,553	1,646	21.26	25.97	787	704	28.95	38.34
31	ago-04	1,976	1,678	22.85	25.73	859	804	29.94	38.47
32	ago-11	1,993	1,122	23.27	27.35	837	743	29.94	38.99
33	ago-18	1,685	1,316	24.07	27.76	783	743	30.33	37.86
34	ago-25	2,149	1,338	22.99	25.72	812	736	30.03	38.38
35	sep-01	2,338	1,668	23.01	25.75	835	790	30.64	38.01
36	sep-08	1,885	1,262	24.90	27.24	806	753	32.42	38.49
37	sep-15	2,008	1,342	24.84	27.18	827	771	32.46	37.57
38	sep-22	2,009	1,415	24.30	26.84	819	794	32.50	37.36
39	sep-29	2,317		23.61		866		32.57	
40	oct-06	1,717		26.14		844		33.80	
41	oct-13	1,792		26.12		836		33.99	
42	oct-20	1,492		26.82		798		34.09	
43	oct-27	2,058		25.16		823		33.85	
44	nov-03	1,915		26.23		809		34.69	
45	nov-10	1,478		27.48		777		35.94	
46	nov-17	1,387		27.70		785		35.97	
47	nov-24	1,752		27.38		879		35.85	
48	dic-01	1,811		27.00		993		36.46	
49	dic-08	1,178		29.19		838		39.22	
50	dic-15	1,482		29.02		907		39.01	
51	dic-22	1,555		28.63		1,075		38.91	
52	dic-29	1,434		28.09		888		38.94	

1/ Incluye leasing financiero.

2/ Incluye créditos en pesos y en UVR.

3/ Promedio ponderado por monto. No incluye avances ni compras a 1 mes.

4/ Corresponde al promedio ponderado por monto de la tasa de los desembolsos en pesos y en UVR. Antes de realizar el promedio ponderado, a la tasa de interés de los créditos en UVR se les sumó la variación anual de la UVR de la respectiva semana.

Fuente: Formato 088 de la Superintendencia Financiera.

Nota: a partir del 01 de jul/2022 la información de tasas activas proviene del formato 414 de la Superintendencia Financiera de Colombia. Las tasas obtenidas con la nueva fuente no son estrictamente comparables con las anteriores obtenidas a partir del formato 88. Debido a las adaptaciones en los sistemas de procesamiento de información del BanRep por la implementación de la CE 10 de mayo 18/2023 de la Superintendencia Financiera, los datos de tasas de colocación con corte al 29/09/2023 y al 6/10/2023 aún no se encuentran disponibles.

Desembolsos y tasas de interés cartera de microcrédito y de vivienda 1/

Moneda Legal

Semana	Fecha 2023	Microcrédito ²				Vivienda ³							
		Desembolsos MM\$		Tasa de interés % ⁴		Construcción No VIS				Adquisición No VIS			
		2022	2023	2022	2023	Desembolsos MM\$		Tasa de interés % ⁵		Desembolsos MM\$		Tasa de interés % ⁵	
						2022	2023	2022	2023	2022	2023	2022	2023
1	ene-06	64	132	39.24	35.81	24	6	8.68	15.99	163	157	9.37	16.74
2	ene-13	103	169	39.27	39.00	25	3	7.54	17.48	139	131	9.46	17.20
3	ene-20	155	234	38.71	38.09	35	8	8.53	17.38	223	175	9.42	17.91
4	ene-27	167	242	37.70	36.83	65	4	7.94	18.41	283	224	9.53	18.12
5	feb-03	145	218	37.79	38.68	54	10	9.06	17.97	280	304	9.56	18.05
6	feb-10	161	234	38.33	39.45	49	8	9.15	18.49	353	198	9.75	18.68
7	feb-17	171	237	37.67	38.94	52	9	8.83	18.64	418	221	9.73	18.50
8	feb-24	177	249	37.46	37.45	69	8	8.70	18.28	442	254	9.84	18.58
9	mar-03	157	251	36.76	36.37	55	6	9.27	18.66	376	305	9.91	18.26
10	mar-10	152	229	38.02	37.90	62	7	9.21	18.00	272	180	10.31	18.78
11	mar-17	160	252	37.99	37.16	81	9	9.05	18.60	314	217	10.42	18.52
12	mar-24	128	210	38.04	36.29	144	7	11.08	18.03	309	171	10.36	18.50
13	mar-31	178	309	37.18	35.09	64	10	9.57	18.58	584	382	10.47	18.47
14	abr-07	130	115	39.84	33.20	74	6	9.45	18.28	248	116	10.55	18.32
15	abr-14	114	215	39.38	36.34	30	7	10.23	17.88	151	151	10.91	18.69
16	abr-21	150	238	38.95	36.79	34	7	10.90	18.30	278	216	10.87	18.48
17	abr-28	199	318	37.94	34.12	78	8	9.99	17.70	592	352	11.02	18.28
18	may-05	132	172	39.31	34.93	58	6	10.61	19.82	256	120	11.08	18.48
19	may-12	163	263	39.54	33.82	49	9	10.88	17.67	283	186	11.29	18.28
20	may-19	166	255	39.39	34.75	53	8	10.99	18.64	327	192	11.76	18.08
21	may-26	174	194	38.96	35.31	130	6	10.90	17.73	502	192	11.72	17.71
22	jun-02	133	279	38.95	32.89	43	8	11.75	18.28	354	334	11.78	17.81
23	jun-09	158	242	40.87	33.48	84	8	11.24	18.60	293	158	11.90	18.13
24	jun-16	171	206	40.53	34.18	52	7	11.40	17.93	331	160	12.11	17.80
25	jun-23	140	216	40.28	33.07	42	4	11.38	17.73	312	162	12.15	17.92
26	jun-30	214	330	32.08	33.06	6	7	11.95	18.35	491	362	12.17	17.73
27	jul-07	144	144	33.09	31.90	3	3	11.36	18.34	211	114	12.17	17.83
28	jul-14	218	241	35.53	35.00	6	7	11.41	17.87	319	153	12.53	17.64
29	jul-21	200	198	33.08	35.63	5	5	11.67	18.64	277	156	12.69	17.28
30	jul-28	304	279	32.26	33.82	5	8	11.22	18.33	610	283	12.68	17.69
31	ago-04	219	264	32.30	32.82	7	5	11.24	17.97	241	244	12.71	17.42
32	ago-11	238	198	34.35	35.21	6	6	13.20	17.54	293	130	13.33	17.60
33	ago-18	191	264	34.74	34.71	5	6	13.33	17.28	235	215	13.48	17.50
34	ago-25	246	203	34.41	34.00	8	6	12.27	17.66	341	187	13.85	17.48
35	sep-01	257	298	32.33	31.70	9	9	13.46	17.18	452	346	13.82	17.69
36	sep-08	222	236	34.93	32.34	9	6	13.44	17.19	247	157	14.17	17.54
37	sep-15	256	252	34.53	32.60	10	4	13.96	17.48	298	200	14.62	17.40
38	sep-22	241	242	34.87	32.64	6	8	15.27	17.13	288	223	14.84	17.35
39	sep-29	294		33.98		12		14.26		516		14.74	
40	oct-06	177		34.83		7		15.13		216		15.16	
41	oct-13	243		35.53		10		14.69		262		15.37	
42	oct-20	200		35.24		7		13.65		241		15.77	
43	oct-27	273		34.78		11		14.78		426		15.88	
44	nov-03	230		35.03		8		15.30		369		15.70	
45	nov-10	200		36.84		8		15.63		221		15.80	
46	nov-17	202		37.00		9		15.15		255		16.24	
47	nov-24	260		36.41		10		15.46		362		16.36	
48	dic-01	264		34.14		10		15.78		467		16.56	
49	dic-08	189		37.00		7		16.32		239		16.77	
50	dic-15	239		36.43		9		15.81		346		17.08	
51	dic-22	242		36.50		11		16.69		378		17.21	
52	dic-29	215		34.80		10		16.75		631		17.34	

1/ Incluye leasing financiero.

2/ A partir de abril 07/2023 corresponden a la modalidad de "Créditos productivos" creada por el Decreto 455 de marzo 29/2023 del Ministerio de Hacienda. Incluye créditos de redescuento.

3/ Incluye créditos en pesos y en UVR.

4/ Promedio ponderado por monto

5/ Corresponde al promedio ponderado por monto de la tasa de los desembolsos en pesos y en UVR. Antes de realizar el promedio ponderado, a la tasa de interés de los créditos en UVR se les sumó la variación anual de la UVR de la respectiva semana.

Fuente: Formato 088 de la Superintendencia Financiera.

Nota: a partir del 01 de jul/2022 la información de tasas activas proviene del formato 414 de la Superintendencia Financiera de Colombia. Las tasas obtenidas con la nueva fuente no son estrictamente comparables con las anteriores obtenidas a partir del formato 88. Debido a las adaptaciones en los sistemas de procesamiento de información del BanRep por la implementación de la CE 10 de mayo 18/2023 de la Superintendencia Financiera, los datos de tasas de colocación con corte al 29/09/2023 y al 6/10/2023 aún no se encuentran disponibles.

Cartera bruta como porcentaje del PIB

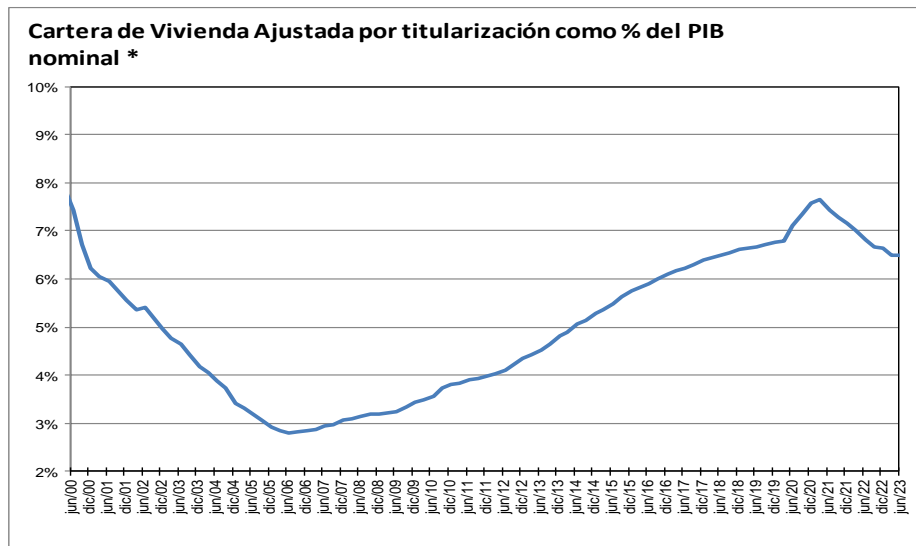
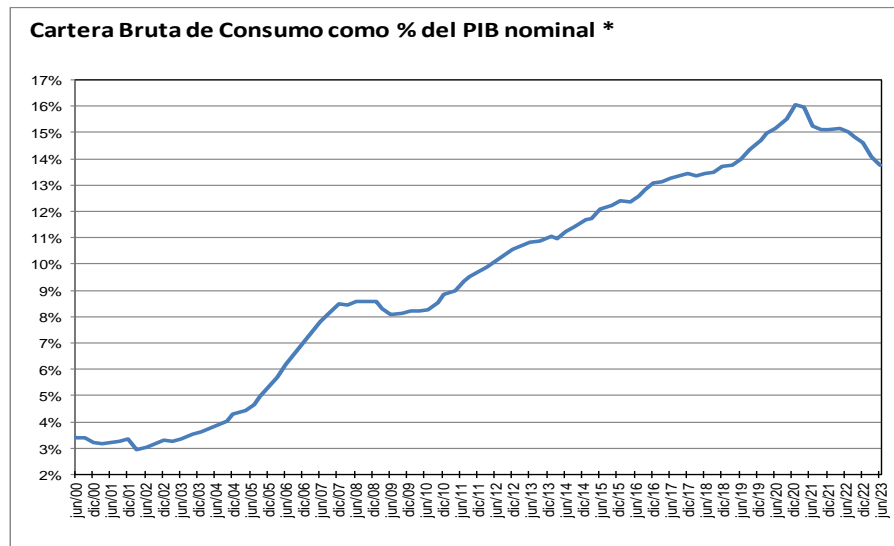
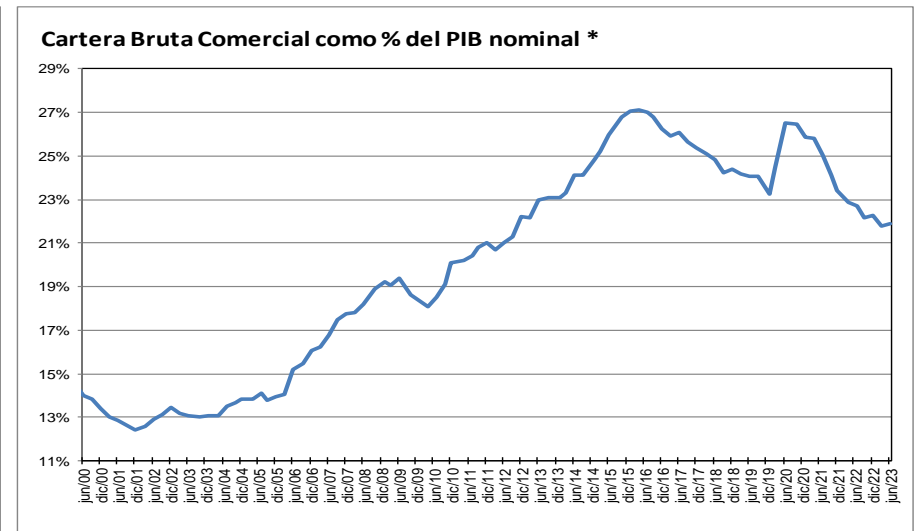
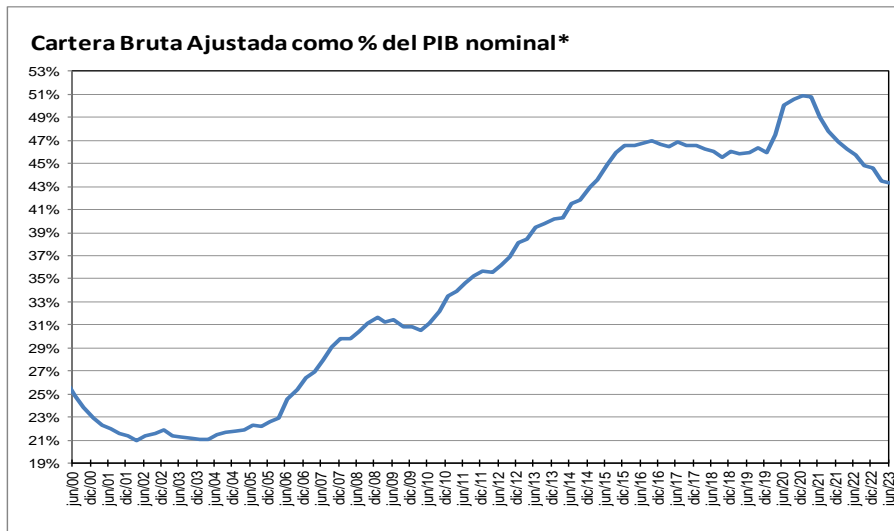

* Corresponde a cartera en moneda total y no incluye la cartera de las entidades financieras especiales. El PIB se refiere al nominal sin desestacionalizar.

Fuente: A partir de 2002 Formato 281 de la Superintendencia financiera de Colombia y ajustes del BR. Antes balances mensuales.

**Cartera e inversiones como porcentaje de los activos de los establecimientos de crédito
(Moneda Total)**

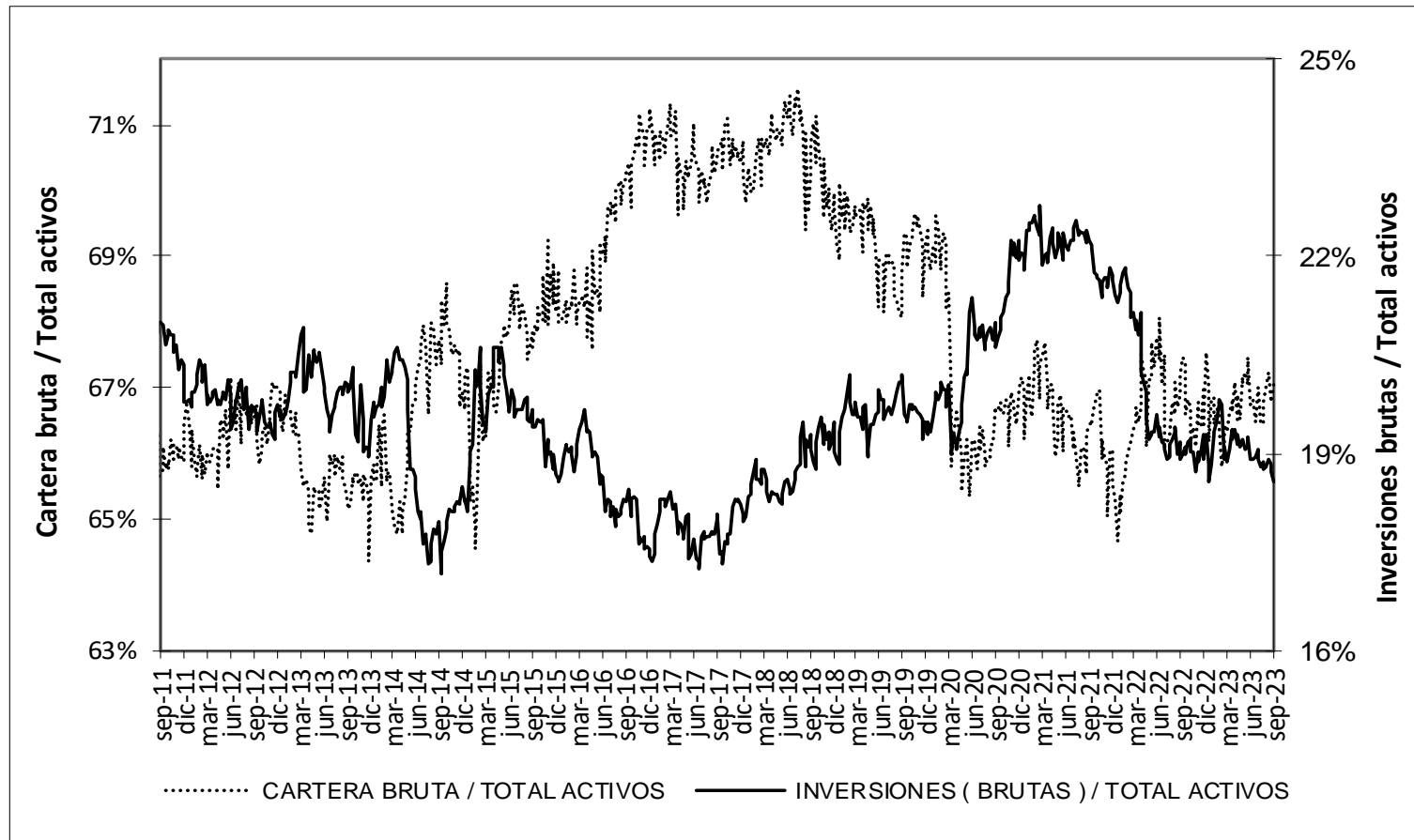

* Sin entidades financieras especiales

Fuente: Banco de la República

Mercado cambiario

Índice de tasa de cambio real promedio
Promedio total-ponderaciones según promedios móviles de orden 12

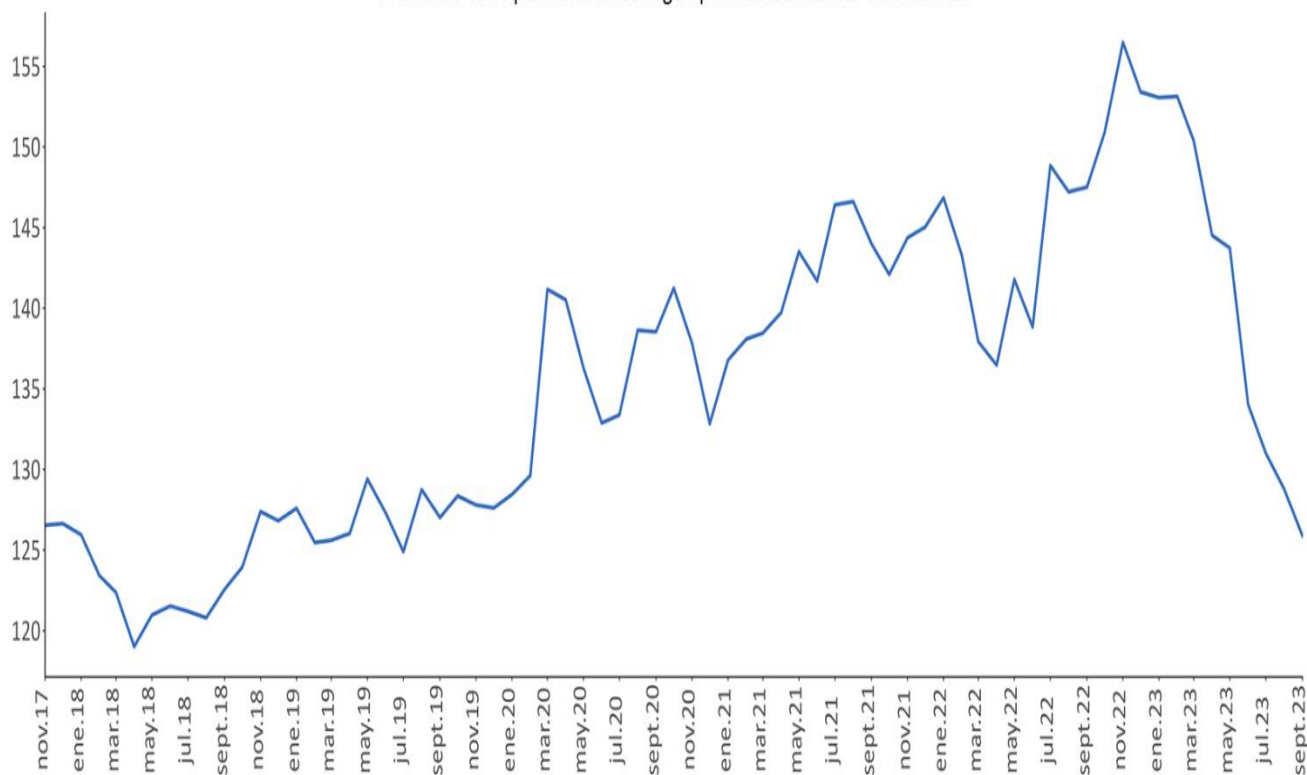

Fuente: Banrep

Encuesta de expectativas de la TRM del Banco de la República

Pronóstico a:	ENCUESTA DE EXPECTATIVAS DE LA TRM DEL BANCO DE LA REPÚBLICA									
	ene-23	feb-23	mar-23	abr-23	may-23	jun-23	jul-23	ago-23	sep-23	oct-23
Fin de mes										
dic-23	4765.67	4756.91	4793.56	4517.25	4582.17	4195.33	4116.61	4018.90	4020.40	4174.24
dic-24	4717.15	4716.96	4736.97	4629.54	4600.74	4250.44	4184.09	4105.70	4094.23	4138.78
dic-24	4546.81	4584.01	4606.19	4550.20	4519.74	4169.17	4172.07	4094.49	4065.08	4077.64

Fuente: Banrep

La encuesta de Octubre de 2023 se llevo a cabo entre el 09 y el 12 del mismo mes.

Saldos netos de compra de forwards y swaps peso-dólar

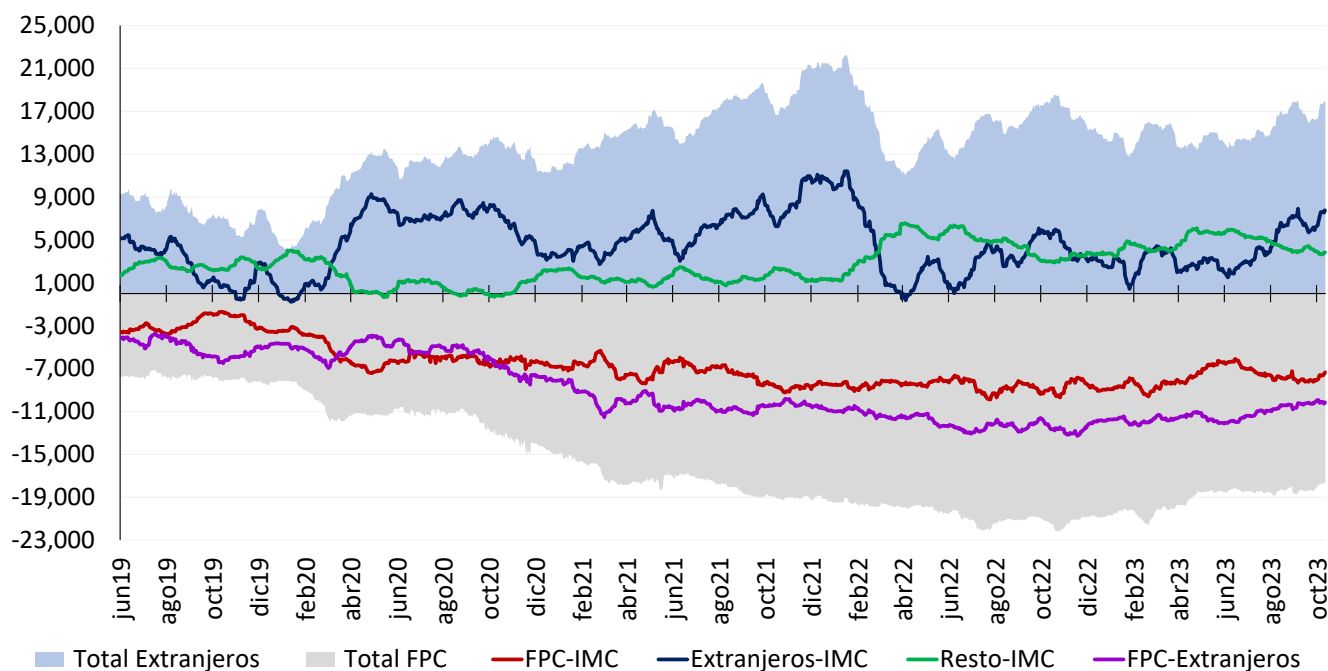

Cifras en Millones de Dólares de los EE.UU. Fuente: Banco de la República. Información Actualizada al 12 de octubre de 2023
 Total extranjeros incluye los saldos netos de extranjeros con IMC y extranjeros con FPC y total FPC incluye los saldos netos de FPC con IMC y FPC con extranjeros
 Desde el 7 de diciembre de 2020 este gráfico se calcula con la información de las operaciones reportadas por los Sistemas de Negociación y Registro de Divisas

Tasas del mercado forward

Devaluación implícita y tasas de interés

Plazo (días)	Diferencia DEVIMPAN ¹ - Diferencial Tasas de interés					
	Al resto del sector real		A Offshore, Intragruppo y otros financieros		A FPC y Fiduciarias	
	Compras	Ventas	Compras	Ventas	Compras	Ventas
15-35	3.51%	4.85%	4.33%	4.52%	4.15%	4.58%
61-90	2.77%	3.24%	2.96%	3.37%	2.99%	3.18%
91-180	2.18%	2.21%	2.37%	3.04%	2.69%	3.04%
>180	1.62%	2.81%	1.25%	2.52%	0.00%	0.00%
Total	2.52%	3.28%	2.73%	3.36%	2.46%	2.70%

¹DEVIPAM: Devaluación implícita anualizada.

Fuente: Sistemas de negociación y registro de divisas. Cálculos: DOAM.

Mercado de deuda pública

Emisiones de deuda pública

TES de corto plazo – Operaciones de Tesorería (\$ mm)

	Subasta	Cancelados	Saldo en circulación	Participación
TES Corto Plazo	10,004	9,041	10,004	50.0%
Cupo en administración vigente 2023			20,000	
Saldo por colocar			9,996	50.0%

Fuente: Departamento de Fiduciaria y Valores. Datos al 13 de octubre de 2023.

TES en pesos y UVR – Operaciones de Tesorería (\$ mm)

Tipo	Denominaciones originales (mm)				\$ mm				Part.	
	Subasta	Convenida	Forzosa	Total	Subasta	Convenida	Forzosa	Total		
Pesos	25,230	3,547	0	28,777	25,230	3,547	0	28,777	70%	
UVR	31.90	3.90	0.00	35.80	10,857	1,329	0	12,186	30%	
(1) Total colocado					36,087	4,876	0	40,963	93.3%	
Participación porcentual					88%	12%	0%			
(2) Cupo de administración 2023									43,888	100%
Saldo por colocar (2) - (1)									2,925	6.7%

Fuente: Departamento de Fiduciaria y Valores. Datos al 13 de octubre de 2023.

Proyecciones de vencimientos y pago de cupones de TES

13 de octubre de 2023

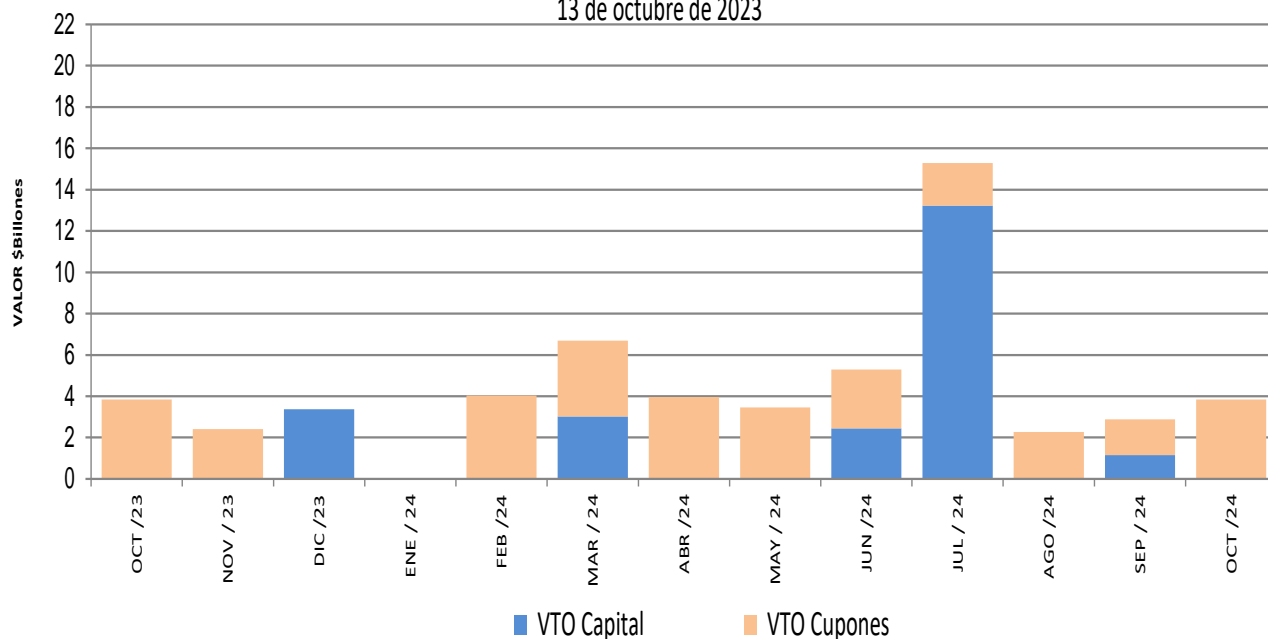

Fuente: Departamento de Fiduciaria y Valores.

Saldos de deuda pública

		Vencimiento				TOTAL		
		Vence 2023		Vence después		Saldo en Circulación (\$mm)	Participación	
Denominación	Plazo	Saldo en Circulación (\$mm)	Participación	Saldo en Circulación (\$mm)	Participación			
PESOS	<365 Días	\$ 3,375.0	0.7%	\$ 19,613.5	4.0%	\$ 22,988.53	4.7%	
	2	\$ -	0.0%	\$ 50,314.83	10.2%	\$ 50,314.83	10.2%	
	4	\$ -	0.0%	\$ 52,854.18	10.7%	\$ 52,854.18	10.7%	
	6	\$ -	0.0%	\$ 22,337.13	4.5%	\$ 22,337.13	4.5%	
	7	\$ -	0.0%	\$ 32,573.86	6.6%	\$ 32,573.86	6.6%	
	8	\$ -	0.0%	\$ 27,953.50	5.7%	\$ 27,953.50	5.7%	
	9	\$ -	0.0%	\$ 21,059.17	4.3%	\$ 21,059.17	4.3%	
	11	\$ -	0.0%	\$ 27,505.28	5.6%	\$ 27,505.28	5.6%	
	12	\$ -	0.0%	\$ 12,109.02	2.5%	\$ 12,109.02	2.5%	
	18	\$ -	0.0%	\$ 30,579.63	6.2%	\$ 30,579.63	6.2%	
	27	\$ -	0.0%	\$ 25,758.65	5.2%	\$ 25,758.65	5.2%	
	Total		\$ 3,375.0	0.7%	\$ 322,658.76	65.3%	\$ 326,033.76	66.0%
	UVR	1	\$ -	0.0%	\$ -	0.0%	\$ -	0.0%
3		\$ -	0.0%	\$ 23,556.83	4.8%	\$ 23,556.83	4.8%	
5		\$ -	0.0%	\$ 18,242.02	3.7%	\$ 18,242.02	3.7%	
9		\$ -	0.0%	\$ 15,643.07	3.2%	\$ 15,643.07	3.2%	
11		\$ -	0.0%	\$ 33,673.30	6.8%	\$ 33,673.30	6.8%	
13		\$ -	0.0%	\$ 33,924.02	6.9%	\$ 33,924.02	6.9%	
25		\$ -	0.0%	\$ 23,939.75	4.9%	\$ 23,939.75	4.9%	
Total			\$ -	0.0%	\$ 167,783.07	34.0%	\$ 167,783.07	34.0%
Total		\$ 3,375.00	0.7%	\$ 490,441.83	99.3%	\$ 493,816.83	100.0%	

* Datos actualizados al 13 oct 2023

Fuente: Banco de la República

Expectativas de inflación

Plazo	Inflación Anual /1	IBR /1	TES TF - TES UVR /2				
			Semana Actual 13-oct	Semana Anterior 6-oct	Diferencia pbs.	Trimestre Anterior 29-sep	Diferencia pbs.
3 Meses	11.48%	13.00%	7.18%	7.15%	3.14	7.39%	-20.86
6 Meses	10.00%	12.00%	6.83%	6.76%	7.22	6.86%	-2.78
9 Meses	9.00%	11.00%	6.61%	6.51%	10.42	6.56%	5.42
12 Meses	8.00%	10.00%	6.48%	6.36%	12.32	6.39%	9.32

/1 Según la mediana de la encuesta trimestral de expectativas de Julio del 2023

/2 Diferencia en Curva Spot

Fuente: Banco de la República

Fuentes de la base monetaria e intervención en el mercado cambiario

Fuentes de la Base Monetaria*

Miles de millones de pesos

Variación Anual ^{1/}

Concepto	ene-22	feb-22	mar-22	abr-22	may-22	jun-22	jul-22	ago-22	sep-22	oct-22	nov-22	dic-22	ene-23	feb-23	mar-23	abr-23	may-23	jun-23	jul-23	ago-23	sep-23	
I. Gobierno	2,643	7,032	-922	-8,185	1,831	1,614	55	2,065	6,105	5,663	5,424	3,898	541	9,163	4,441	-2,673	-14,501	-18,935	-21,275	-19,169	-16,105	
Traslado utilidades en pesos	3,122	3,122	0	0	0	0	0	0	0	0	0	0	0	0	0	0	0	0	0	0	0	0
Depósitos en el Banco de la República	-479	3,909	-922	-8,185	1,831	1,614	55	2,065	6,105	5,663	5,424	3,898	541	9,163	4,441	-2,673	-14,501	-18,935	-21,275	-19,169	-16,105	
Depósitos remunerados de control monetario	0	0	0	0	0	0	0	0	0	0	0	0	0	0	0	0	0	0	0	0	0	0
II. TES Regulación	14,765	14,765	17,694	20,324	19,137	21,680	22,662	11,748	10,722	9,124	9,600	8,575	8,575	8,562	6,999	6,871	11,100	9,923	10,864	13,889	10,768	
Compras definitivas ^{2/}	21,689	21,689	21,689	21,689	21,689	24,528	25,688	15,000	14,056	12,547	13,162	12,137	12,137	12,137	12,137	12,137	15,262	14,134	15,035	18,138	15,052	
Ventas definitivas	-5,921	-5,921	-2,729	0	0	0	0	0	0	0	0	0	0	0	-1,454	-1,454	-1,454	-1,454	-1,454	-1,454	-1,454	
Vencimiento ^{3/}	-1,002	-1,002	-1,266	-1,364	-2,551	-2,848	-3,026	-3,251	-3,334	-3,423	-3,563	-3,563	-3,563	-3,576	-3,685	-3,813	-2,708	-2,758	-2,717	-2,795	-2,830	
III. OPERACIONES DE LIQUIDEZ BR	9,871	10,344	18,813	18,107	8,805	2,396	2,133	1,610	-2,906	947	-6,570	-3,480	-323	-19,329	-12,695	-6,579	-2,423	5,577	5,017	-502	-1,497	
Expansión ^{4/}	8,598	9,155	10,264	14,247	8,077	4,053	2,564	1,022	-2,403	1,577	-6,676	-4,811	-1,267	-10,178	-7,524	-3,229	-886	5,222	6,722	2,687	578	
Contracción ^{5/}	1,272	1,189	8,549	3,860	727	-1,657	-431	587	-503	-630	106	1,331	944	-9,150	-5,171	-3,350	-1,538	354	-1,706	-3,189	-2,075	
IV. Divisas ^{6/}	-10,688	-10,688	-10,688	-10,688	-10,688	-10,688	-10,688	0	0	0	0	0	0	0	0	0	0	0	0	0	0	
Venta de divisas al Gobierno ^{2/}	-10,688	-10,688	-10,688	-10,688	-10,688	-10,688	-10,688	0	0	0	0	0	0	0	0	0	0	0	0	0	0	0
Compra de divisas al Gobierno	0	0	0	0	0	0	0	0	0	0	0	0	0	0	0	0	0	0	0	0	0	0
V. Títulos de deuda privada ^{7/}	-3,733	-3,661	-3,287	-2,667	-2,504	-2,351	-1,692	-1,367	-1,181	-1,139	-1,092	-1,030	-811	-632	-595	-594	-532	-513	-401	-345	-302	
Compras Definitivas	0	0	0	0	0	0	0	0	0	0	0	0	0	0	0	0	0	0	0	0	0	0
Ventas Definitivas	0	0	0	0	0	0	0	0	0	0	0	0	0	0	0	0	0	0	0	0	0	0
Vencimiento ^{3/}	-3,733	-3,661	-3,287	-2,667	-2,504	-2,351	-1,692	-1,367	-1,181	-1,139	-1,092	-1,030	-811	-632	-595	-594	-532	-513	-401	-345	-302	
VI. Otros ^{8/}	1,091	1,032	1,076	533	1,096	1,030	1,111	1,099	1,193	1,282	1,338	1,399	1,443	1,424	1,678	2,401	2,018	2,270	2,477	2,702	2,998	
Variación total de la Base	13,948	18,823	22,686	17,423	17,676	13,682	13,581	15,155	13,933	15,878	8,698	9,362	9,424	-811	-173	-574	-4,337	-1,678	-3,318	-3,425	-4,139	
Saldo Base Monetaria	136,334	141,330	143,720	141,762	142,616	142,275	142,235	143,321	143,165	147,154	145,015	154,744	145,758	140,518	143,547	141,189	138,279	140,597	138,917	139,896	139,027	

1/ Estas cifras corresponden al cierre del mes calendario. Para el corte de agosto de 2023, se reprocesó la serie de depósitos en el Banco de la República desde enero a julio de 2023.

2/ El 30 de agosto de 2021 el Gobierno Nacional le compró al Banco de la República USD 2.787,7 mil al Banco de la República (el monto equivalente a la asignación general de DEG para Colombia realizada por el FMI el 23 de agosto, utilizando la tasa de cambio DEG/USD del 30 de agosto). Como pago de los dólares, el Gobierno Nacional entregó al Banco

títulos de deuda pública TES (véase <https://w.w.banrep.gov.co/es/asignacion-deg-colombia-parte-del-fmi-y-venta-reservas-internacionales-gobierno-nacional>).

3/ Incluye cupon y principal.

4/ Incluye repos a un día, *overnight* y a mediano plazo.

5/ Incluye contracción a un día y a plazo.

6/ No se incluyen las operaciones con organismos internacionales.

7/ Este valor corresponde a la expansión o contracción monetaria generada por las compras o ventas de títulos de deuda privada, por tanto, no coincide con el valor nominal de los mismos.

8/ Dentro del rubro "otros" se incluye el efecto monetario del PjG y de otras cuentas del balance del Banco.

Fuente: Banco de la República

*Datos provisionales

Operaciones de Compra - Venta de Divisas del Banco de la República en el mercado de contado
(Millones de Dólares)

Concepto	2023									
	Ene	Feb	Mar	Abr	May	Jun	Jul	Ago	Sep	Acumulado Año
Compras	0.0	0.0	0.0	0.0	0.0	0.0	0.0	0.0	0.0	0.0
Opciones Put	0.0	0.0	0.0	0.0	0.0	0.0	0.0	0.0	0.0	0.0
Para Acumulación de Reservas Internacionales	0.0	0.0	0.0	0.0	0.0	0.0	0.0	0.0	0.0	0.0
Para el Control de la Volatilidad	0.0	0.0	0.0	0.0	0.0	0.0	0.0	0.0	0.0	0.0
Subastas de Compra Directa	0.0	0.0	0.0	0.0	0.0	0.0	0.0	0.0	0.0	0.0
Intervención Discrecional	0.0	0.0	0.0	0.0	0.0	0.0	0.0	0.0	0.0	0.0
Vencimiento de Fx Swaps	0.0	0.0	0.0	0.0	0.0	0.0	0.0	0.0	0.0	0.0
Gobierno Nacional	0.0	0.0	0.0	0.0	0.0	0.0	0.0	0.0	0.0	0.0
Ventas	0.0	0.0	0.0	0.0	0.0	0.0	0.0	0.0	0.0	0.0
Opciones Call	0.0	0.0	0.0	0.0	0.0	0.0	0.0	0.0	0.0	0.0
Para Desacumulación de Reservas Internacionales	0.0	0.0	0.0	0.0	0.0	0.0	0.0	0.0	0.0	0.0
Para el Control de la Volatilidad	0.0	0.0	0.0	0.0	0.0	0.0	0.0	0.0	0.0	0.0
FX Swaps	0.0	0.0	0.0	0.0	0.0	0.0	0.0	0.0	0.0	0.0
Gobierno Nacional	0.0	0.0	0.0	0.0	0.0	0.0	0.0	0.0	0.0	0.0
Compras - ventas netas en el mercado de contado	0.0	0.0	0.0	0.0	0.0	0.0	0.0	0.0	0.0	0.0

Fuente: Banco de la República

Operaciones de Compra - Venta de Divisas del Banco de la República a través de contratos forward con cumplimiento financiero

(Millones de Dólares)

Concepto	2023									
	Ene	Feb	Mar	Abr	May	Jun	Jul	Ago	Sep	Acumulado Año
Ventas a través de contratos forward con cumplimiento financiero	0.0	0.0	0.0	0.0	0.0	0.0	0.0	0.0	0.0	0.0

Fuente: Banco de la República

Composición de las reservas internacionales

2022-2023								
(Millones de US\$)								
Descripción*	30-dic-22	29-sep-23		13-oct-23		Variación		Año corrido
	Valor	Part. % en las Reservas Brutas	Valor	Part. % en las Reservas Brutas	Valor	Part. % en las Reservas Brutas	Mensual corrido	
1. RESERVAS BRUTAS	57,290	100.00%	57,595	100.00%	57,546	100.00%	-49	256
Efectivo en caja	2	0.00%	2	0.00%	2	0.00%	0	0
Depósitos a la orden	149	0.26%	148	0.26%	205	0.36%	57	55
Inversiones	50,675	88.45%	50,838	88.27%	52,470	91.18%	1,633	1,795
-Portafolio directo	36,548	63.80%	36,439	63.27%	38,077	66.17%	1,638	1,528
-Portafolio en administración	14,127	24.66%	14,399	25.00%	14,394	25.01%	-5	267
Valores por cobrar venta de inversiones	1,540	2.69%	1,726	3.00%	0	0.00%	-1,726	-1,540
Oro	272	0.48%	281	0.49%	284	0.49%	2	11
-En caja	0	0.00%	0	0.00%	0	0.00%		
-En custodia	272	0.48%	281	0.49%	284	0.49%	2	11
Fondo Monetario Internacional	4,062	7.09%	4,010	6.96%	3,995	6.94%	-15	-68
-DEGs	3,404	5.94%	3,359	5.83%	3,346	5.82%	-13	-58
-Posición de reserva	659	1.15%	651	1.13%	648	1.13%	-3	-10
Fondo Latinoamericano de Reservas	589	1.03%	591	1.03%	591	1.03%	0	2
-Aportes	569	0.99%	571	0.99%	571	0.99%	0	2
-Pesos Andinos	20	0.03%	20	0.03%	20	0.03%	0	0
Convenios Internacionales	0	0.00%	0	0.00%	0	0.00%	0	0
2. PASIVOS DE CORTO PLAZO	21	0.04%	29	0.05%	29	0.05%	0	8
Intereses causados de los pasivos	21	0.04%	29	0.05%	29	0.05%	0	8
3. RESERVAS NETAS (1 menos 2)	57,269	99.96%	57,566	99.95%	57,517	99.95%	-49	248

* Reservas Internacionales a precios de mercado. Incluye causaciones y valuaciones.

** A partir del 4 de junio de 2019 los recursos en dólares del Gobierno en el Banco de la República se registran en cuentas diferentes a las de las reservas internacionales, y a partir del 17 de diciembre de 2019, la totalidad de los recursos en moneda extranjera del Gobierno en el Banco de la República se contabilizan por fuera del balance del Banco, por tanto no hacen parte de las reservas internacionales.

** Cifras provisionales.

Fuente: Banco de la República